

# 嘉義區監理所

## 為民服務白皮書

優化監理  
溫馨服務



# 目 錄

壹、機關簡介~關於我們.....	1
貳、本所政策目標與服務品質.....	2
參、本所組織架構.....	3
肆、本所服務項目.....	4
伍、本所服務時間與聯絡方式.....	5
陸、本所重要施政.....	6
柒、近年業務創新項目.....	13
捌、本所五大工作目標.....	17
玖、結語.....	18
附件	
一、嘉義區監理所轄區代檢廠資訊.....	19
二、嘉義區監理所轄區駕訓班資訊.....	23
三、嘉義區監理所轄區汽車客運業者資訊.....	25
四、交通部公路局暨所屬機關檔案及政府資訊開放應用須知.....	26
五、交通部公路局嘉義區監理所公路監理歷史文物檔案展示區申請參 訪注意事項.....	30
六、交通部公路局嘉義區監理所人民陳情案件處理程序流程圖.....	32
七、交通部公路局嘉義區監理所受理民眾申辦汽機車及駕駛人各項登 記及汽車運輸業相關申請作業文件.....	33
八、行車事故鑑定申請表.....	44
九、交通部公路局嘉義區監理所各科室電話一覽表.....	47

## 壹、機關簡介~關於我們

### 一、好，還要更好的嘉義區監理所

本所業務轄區範圍為嘉義縣、嘉義市、雲林縣、臺南市等 4 個縣市。為建立一個值得民眾信賴及有感之機關，我們秉持「安全」、「效率」、「品質」、「創新」及「永續」的核心價值來推動各項簡政便民服務措施。我們為民服務業務項目區分為：①車輛管理②駕駛人管理③運輸管理④汽燃費徵收⑤違規裁罰⑥交通安全⑦車輛行車事故鑑定。



## 二、為民服務理念~科技化零接觸服務

我們的轄區位於本島西南隅，轄區廣闊且多為人口年齡老化嚴重之偏鄉、農村、山區及濱海地區，根據內政部截至 112 年 12 月統計，嘉義縣及雲林縣老年人口比例分別為 22.36%及 20.63%，佔全國第 1、4 名，轄內高齡及就學民眾、身障民眾、原住民、新住民等弱勢族群在監理服務亟需更方便的管道，因此我們細心體察這些偏遠特殊及弱勢之民眾對於監理業務之需要，除了適時適地提供輔導考照、下鄉考照，並輔以交通安全教育及宣導來守護他們的安全，並透過各種**數位創新技術**，**連結科技應用**，設計規劃簡單操作之**智慧自動服務項目**，貼近民眾需求、便利民眾使用的服務，以達到**零接觸服務**的目標，逐步實現未來監理的面貌，邁向「隨時辦」、「很快辦」、「資料公開」、「有溫度服務」之目標，實踐「翻轉公路監理」的構想。

## 貳、本所施政目標與服務品質

### 一、施政目標

- (一) 以親民、便民、簡政、廉能、安全及檔案管理與應用施政目標為主。
- (二) 以數位創新、知識管理、組織學習、跨機關合作、紓解員工壓力、提升內外部顧客滿意度施政目標為輔。
- (三) 用愛與關懷，落實守護人、車安全。

### 二、提供優質公路監理業務及服務

- (一) 以熱忱地服務內外部顧客為導向，並親切關心與照顧內外部顧客之福祉、權益為優先。
- (二) 以用心、細心、愛心、關心、安心、貼心等六心級的優質服務，確實提升服務品質與行政效能。
- (三) 提升檔案管理之服務、行銷、應用、分享價值與創新。
- (四) 結合中央、地方縣市等公部門，及民間團體力量，防治道路交通事故，維護全民行車安全。

### 參、本所組織架構

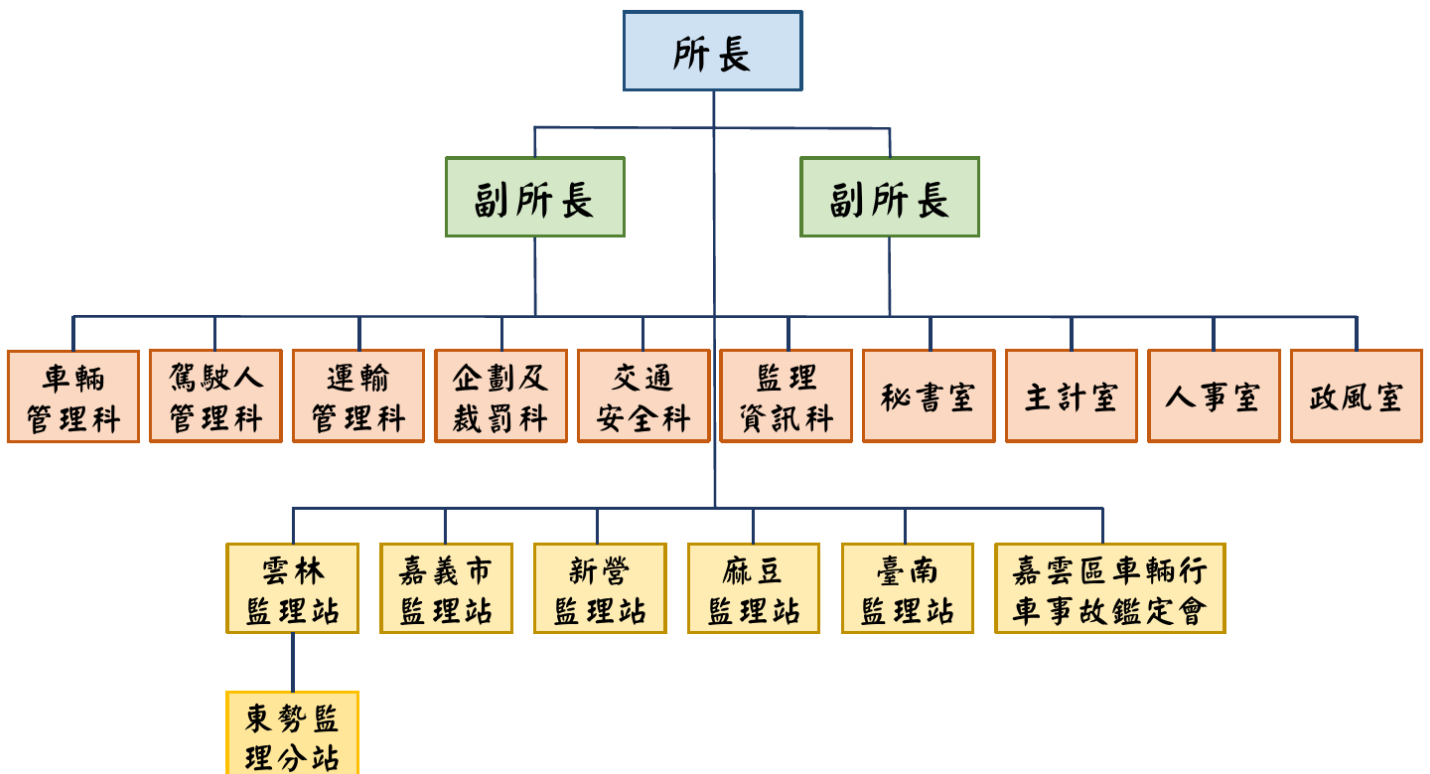

## 肆、本所服務項目

- 一、**車輛管理**：汽、機車檢驗、新領牌照、車籍各項異動登記、補行照、動保登記等業務。(轄區代檢廠資訊詳見附件一)
- 二、**駕駛人管理**：汽、機車駕駛人考驗發照、職業駕駛人駕照審驗、駕籍各項異動登記及換(補)發駕駛執照、外國駕照換本國駕照、國際駕照簽證、高齡駕駛人認知功能測驗、道路交通安全講習等業務。(轄區駕訓班資訊詳見附件二)
- 三、**汽車運輸業管理**：汽車運輸業(市區客運業及臺南市計程車客運業除外)設立申請與管理及督導考核、公路公共運輸計畫之審查、督導與規劃、管考及核銷等作業、本轄公路客運路線整合與規劃、營業車輛重大交通事故緊急通報及後續處置作為、各項異動登記。(轄區汽車客運業資料詳見附件三)
- 四、**汽燃費徵收**：汽(機)車燃料使用費徵收、催收、本費及違費移送強制執行等業務。
- 五、**違規處理**：違反道路管理事件(臺南市除外)與強制汽車責任險之裁罰、違反公路法處分、移送強制執行、民眾申訴與行政訴訟之處理等業務。
- 六、**交通安全**：交通安全教育宣導計畫、交通安全稽查、沒入車輛(物)移送銷毀、臨時通行證之核發及危險物品運送人員專業訓練查核及管理、優良駕駛人選拔審查、行政院頒道路交通秩序與交通安全改進方案相關業務等。
- 七、**車輛行車事故鑑定**：受理當事人申請及司法機關囑託案件。

## 伍、本所服務時間與聯絡方式

### 一、服務時間

- (一) 上午 08:00-12:00 ( 服務各項監理業務 )
- (二) 中午 12:00-13:00 ( 服務車籍、駕籍各項異動及違規裁罰等業務 )
- (三) 下午 13:00-17:00 ( 服務各項監理業務 )

### 二、本所及各轄站聯絡方式

嘉義區監理所及各轄站服務電話 ( 含總機與傳真 )		
嘉義區監理所	總機: (05)3623939	地址: (613019)嘉義縣朴子市朴子七路 29 號
	傳真: (05)3622333	
雲林監理站	總機: (05)5335892	地址: (640202)雲林縣斗六市雲林路二段 411 號
	傳真: (05)5330150	
嘉義市監理站	總機: (05)2770150	地址: (600260)嘉義市保建街 89 號
	傳真: (05)2787623	
新營監理站	總機: (06)6352845	地址: (730211)臺南市新營區大同路 55 號
	傳真: (06)6335107	
麻豆監理站	總機: (06)5723181	地址: (721007)臺南市麻豆區新生北路 551 號
	傳真: (06)5722220	
臺南監理站	總機: (06)2696678	地址: (701201)臺南市東區崇德路 1 號
	傳真: (06)2697627	

東勢監理分站	總機: (05)6991100	地址: (635102)雲林縣東勢鄉新坤村新坤路 333 號
	傳真: (05)6994483	
營業大客車申訴電話 :	05-3628623、0800-231035	

三、本所官網：<https://cyi2.thb.gov.tw/>



四、本所 Facebook 粉絲專頁：  
<https://www.facebook.com/ChiayiMVO>



## 陸、本所重要施政

### 一、跨機關合作便民措施

為落實善用社會資源，政府施政一體目標，以推動為民服務之便民措施—延伸服務據點為：完成嘉義行政執行分署、阿里山鄉公所及竹崎鄉公所等辦理跨機關合作，受理自用汽、機車姓名及地址變更等監理業務，達成一處收件全程服務簡政便民的服務目標。

### 二、落實汽車輪胎胎紋深度檢驗及宣導工作



促進道路交通安全，減少因爆胎事故，造成重大人員與財物損失。

### 三、辦理微型電動二輪車納管掛牌作業

微型電動二輪車(簡稱微電車)自111年11月30日起正式納管，比照汽機車須掛牌、投保強制責任險方得上路行駛。本所針對轄區雲嘉嘉南4縣市陸續推出領牌到點服務，包含實車查核、證件查核、領照發牌均可一站完成，以提升微電車掛牌率，保障行車安全。

### 四、辦理小貨車核定載重量變更登記

重新核定車輛載重量，並於公路監理資訊系統及行車執照註記至出廠年月滿十八年止，屆滿後由公路監理機關逕予註銷註記。

### 五、高齡駕駛人駕照管理制度

自106年7月1日起，年滿75歲駕駛人需辦理體檢及認知功能測驗才能核發有效期3年駕照，如評估已不適合繼續駕車，也可向監理機關繳回駕照，本所為方便年長者洽辦，除各地區醫療院所辦理體檢及認知功能測驗外，並派員於衛生所辦理駐點換照服務及交通安全宣導，共同關懷年長者行車安全。

### 六、酒駕跨機關合作防制

為透過場域營造震撼體驗，警惕違規人不再酒後開車，喚醒酒駕累犯者能徹底改掉酒後開車惡習，愛惜自己，並尊重他人生命，本所站與嘉義監獄、嘉義

看守所、殯葬管理機關合作，共同推動實地教育，以警惕駕駛人，降低再犯率。

## 七、落實機車考訓相關作為

- (一) 鼓勵駕訓班開設普通重型機車班，配合公路局補助計畫激勵招生，駕訓班教練並應接受相關師資訓練，完備機車駕訓制度，提升教學品質。
- (二) 於機車各項講習班導入防禦駕駛宣導，強化實際道路可能風險的應變及安全防衛駕駛知能，降低事故率。

## 八、酒駕違規吊銷駕照重考新制

酒駕吊銷駕照重考者需先接受酒駕防制教育(15小時)，始得報考。113年3月1日起，因酒駕(含拒測)累犯2次以上者，於重新申請考領駕駛執照前，除依前項規定完成酒駕防制教育訓練外，應至中央衛生主管機關評鑑合格之醫療機構接受十二個月且至少十二次之酒癮評估治療，並取得完成證明書，持酒駕防制教育上課證明及酒癮評估治療結案證明書至監理所站報考，經考驗合格後發給「1年內限駕駛車輛點火自動鎖定裝置之車輛」的駕照。

## 九、成立公共運輸計畫辦公室

增加審查公運計畫人力，辦理雲嘉嘉南縣市政府公運計畫申請案初審、績效追蹤管考、核銷及查核等事項。

## **十、利用公路汽車客運動態資訊系統及遊覽車客運動態資訊系統加強業者管理**

運用科技化方式督導管理客運業者，如要求公路客運業者上傳預排班表，協助業者先行檢核及排除異常排班情形，減少及避免超工時事件發生，有效強化工時管理，提升行車安全。針對遊覽車管理，透過 4 大異常案件（駕車時間、超速、行駛禁行路段、車輛逾檢）的檢核，輔導高風險業者加強改善。

## **十一、提供信用卡及行動支付臨櫃繳納監理規費便民服務**

至監理單位臨櫃繳納各項規費（如行照費、領牌費、檢驗費、駕照費、動保費、汽燃費、違費、執行費、違規罰鍰等）皆可使用多家銀行信用卡及 Apple Pay、Samsung Pay、Google Pay 等多元行動支付繳費。

## **十二、辦理汽（機）車燃料使用費便民及管理措施**

推廣電子繳款單、約定轉帳扣款繳費方式；重繳、溢繳之臨櫃退費業務，提升退費效率；繳款通知書及催繳書之送達，以利車主繳款及後續移送執行作業；積極維持與轄區執行分署進行業務聯繫協調，加速監理移送案件分案與執行時效，並加強欠費移送強制執行及取得債權憑證之再移送、結案等後續管理；加強無牌照違規行駛車輛催（補）繳作業，以挹注國庫收入。

## **十三、推動交通違規案件歸責駕駛人便民措施**

為便利民眾申請交通違規歸責實際駕駛人，在監理服務網設置「違規歸責駕駛人」線上申辦功能，車主可透過網路直接申請，不需要臨櫃申辦。另監理服務網亦設置「最新修法道路交通管理處罰條例交通違規轉歸責專區」，內有查詢記點、主要駕駛人登錄及道路交通安全講習課程 Q&A，以及新修道路交通管理處罰條例記點記次 Q&A 懶人包，方便民眾隨查。

#### 十四、設置公路監理歷史文物展示區

除完整呈現公路監理業務之歷史文化及藝術精髓外，亦記載本所成長歷程，方便內外部顧客緬懷公路監理之歷史成果暨方便洽公民眾利用多媒體互動區熟悉本所洽公環境及進行監理業務宣導。

#### 十五、推動「單一窗口」便民措施

辦理車輛及駕駛人異動作業，只要抽一次號碼牌，就能在同一窗口辦理完成。作業窗口全面顏色管理，動線指引。將不同的業務承辦及窗口作業燈箱，以不同的特定顏色加以區分，設計地貼，貼心引導民眾洽辦業務動線，使洽公民眾易於了解，以利完成洽公作業。

#### 十六、設置複合式多功能檔案應用閱覽區及檔案知識庫

兼具現代化及人文關懷，方便與滿足內外部顧客查詢、閱覽檔案目錄及提供檔案應用增值服務需求，以提升檔案應用效益與功能；未來本所將採多元化推

廣方式，將豐富的檔案加以分類，並透過閱覽、媒體報導、有獎徵答、文宣資料及於 Facebook 建置本所專區等方式辦理此類活動，以提升顧客應用興趣。

## **十七、積極推動感動服務**

於本所 1 樓大廳設置漂書站，讓洽公民眾自由拿取，讓書籍遇到更多的知音，推廣書香社會，並積極推動溫馨優質服務，激發同仁自發性感動服務熱忱，營造鄉親滿意百分百；改善男女廁所相關設施，推動優質公廁專案，環境美（綠）化及提供舒適、明亮、整潔、具特色的洽公場所。

## **十八、加強公路監理服務措施宣導**

持續與轄區公益電台、有線電視台、平面媒體、本所 LED、廣播電台合作辦理空中監理站主動接近民眾，加強汽車燃料費徵收、相關法令及服務、交通安全之宣導。

## **十九、落實交通安全稽查，守護行車安全**

每月排定監警聯合稽查及路邊安全檢查至少 108 班次，於各風景區、重要路段及高速公路各服務區執行，對各重點車輛(遊覽車、砂石車、大貨車、聯結車、危險物品運送車、機車、幼童專用車等)實施攔查，就車輛的各項安全設備及牌(證)有效性，以及駕駛人資格是否符合規定、車輛路口停讓等稽查，以維護道路交通安全。

## **二十、自用車違規營業取締-維護汽車運輸業市場秩序**

依取締自用車違規營業標準作業流程，不定期執行稽查任務，每月排定至少 8 班次，於高鐵、台鐵、客運車站等地點加強取締，嚇阻違規非法業者，並保障民眾乘車安全。

## 二十一、高齡事故防制—推動千手觀音交通安全宣導

攜手路老師主動深入社區村里開講，使教學網可以更加綿密，運用本所自行開發教具「行人穿越道，小綠人安全 GO」、再結合肇事鑑定案例解析，直擊事故現場影片，擴大推廣交通安全的重要觀念，鼓勵銀髮族踴躍參與體驗及互動學習，將交通安全融入日常，保護銀髮族的用路安全。

## 二十二、辦理阿里山櫻花季疏運接駁

為配合管制阿里山花季期間入園人數，避免山區道路因車流量大，影響道路行車安全性，本所與農業部林業及自然保育署嘉義分署、觀光署阿里山國家風景區管理處、公路局雲嘉南區養護工程分局及客運業者等相關單位跨機關合作，於阿里山花季期間週六、日與連續假日期間，實施高強度交通管制，民眾至台 18 線 61K 處樂野服務區購買車票及入園門票後搭乘接駁專車入園，並透過「LINE」通訊軟體通報疏運情形。另於台 18 線 29K 處與警方執行聯合稽查作業，增進大客車行車安全。期使一年一度阿里山花季遊客都能享受高品質及安全的賞花行程，更藉由接駁專車的規劃鼓勵民眾多加利用大眾運輸工具。

## 柒、近年業務創新項目

### 一、遠距服務便捷快速-偏鄉設無人自助監理站

結合阿里山鄉公所、楠西鄉公所、國道高速公路局東山服務區、古坑休息區，推動偏鄉跨機關便民服務，設置「自助式無人櫃台」，偏遠地區民眾可就近在鄉公所內辦理簡易的監理服務，並提供「監理視訊服務」，由專人隔空服務，解決遠距問題，運用資訊科技及簡化服務流程，提升服務效率與品質。



### 二、高齡駕駛人免換照貼心服務

為提升高齡換照辦理率及減輕民眾負擔，本所規劃改以加註延長有效期方式（免換照）辦理，奉公路局核定納入高齡駕駛人換照作業第 12 次會議，決議同意辦理，並自 108 年 8 月份各所同步實施。

### 三、建立跨機關通報取締註銷車合作機制

與嘉義縣市政府、臺南市政府及警察機關等單位合作，由本所提供繳註銷車未繳回號牌之車號清冊，停管單位匯入停車收費資料庫，如有上開車號於路邊停車格停車，透過系統比對，將牌照註銷車輛之車號及停車資訊透過 Line 群組，通知監警相關單位，通力合作扣繳繳註銷車牌。

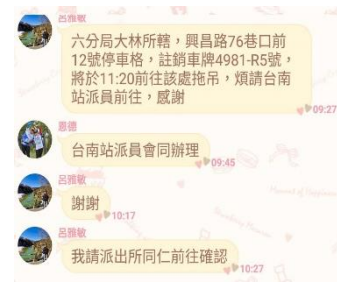

#### 四、運輸業停車場聰明管理

善用「地籍圖資網路便民服務系統」及「全國土地分區查詢系統」等 2 個系統，查詢地籍圖資並確認用地性質，透過 Google 地圖查看停車場之空照圖、街景圖確認用途有無變更，發現用途不符時則辦理實地勘查，並通知限期改善，以達聰明管理停車場，發揮防弊功能，強化運輸業停車場管理，健全查核機制。

#### 五、「公路監理站大富翁遊戲」、輕鬆學習監理常識

為提升道路交通安全宣導效果，透過大富翁的遊戲，將交通安全、監理業務與在地人文相結合，吸引學生從遊戲中學習，以寓教於樂方式自然融入，讓知識在遊玩中有趣學習，進而提高宣導效果。

#### 六、「當我們 Line 在一起」網路群組服務

透過 line 網路群組，使監理最新資訊傳遞更迅速，強化行政效能與民眾便利性。除了服務一般民眾外，更將服務觸角擴及代檢廠、駕訓班及運輸業者。

#### 七、Line Bot 民眾等待人數預警自動推播系統



透過 LineBot 建置民眾等待人數預警自動推播系統，平時可提供各單位隨時透過 LINE 傳送，查詢所站民眾等待人數情況；定時尖峰時刻，如民眾等待人數比例超過 6 人(公路局年度績效考評標準)，立即傳送通知予各業務單位，以利業務單位主管即時派員因應處理。

## 八、 公廁維護通報系統

公廁清潔維護，除維護單位加強巡檢外，如能由使用者協助通報，則為最即時資訊。民眾(同仁)於發現廁所有穢亂或其他須處理情形時，可掃描 QR Code 後逕行於線上通報廁所狀況，訊息即立刻傳送到管理人員 Line 群組，管理人員即可迅速因應處置。

## 九、 推動計程車路線共乘服務及共乘路線進校園：「布袋商港—高鐵嘉義站」及「中正大學-高鐵嘉義站」、「中正大學-南華大學」、「中正大學-大埔美園區」

與航港局、鐵道局、嘉義縣政府、臺灣港務公司、高鐵公司、和雲租賃公司等跨機關共同合作，推動全國第 1 條連結軌道、海運的公路運輸接駁路線。有助解決高鐵嘉義站-布袋商港間，原公共運輸運能不足及與航班時刻亦難銜接等困境。提供遊客一個便捷、快速且經濟實惠的交通運輸選項。

為解決中正、南華大學及大埔美工業園區通學、通勤等交通需求，本所與校方及工業園區協商規劃共乘站位。另考量學校師生搭乘便利及安全性，共乘站

位設置於校內，除減少私人運具使用並增進道路交通安全。

## 十、 全國首創 - 改良小綠人紅外線感應裝置

全國首創紅外線感應裝置，透過人體感測裝置觸發讀秒器，設備整合運用，自動感測行人穿越路口行走的秒數，使交通安全宣導更順暢，體驗感受更升級。本項交安教具獲得中華民國專利證書（新型第 M644184 號）。

## 十一、 大禹治水-砂石車滲漏防治

為解決砂石車滲漏，影響高速公路用路安全，效法大禹治水精神，以疏導代替處罰，並採公私協力，透過貨運公司、監理所、高公局三方建立合作平台，於國道三號田寮地磅站設置全國首座中途排水區，以疏導方式協助業者解決滲漏問題，期能有效降低滲漏事件，維護高速公路行車安全。

## 十二、 交通安全宣導預約平台

為使交通安全能守護終生，我們持續進一步主動出擊，運用官方網頁，全國監理首創分族群、分區域、分課程，全方位交安宣導預約平台，開放線上申請，透過預約媒合，公私合作攜手前行，提供更便民的貼心服務。

## 玖、本所五大工作目標

- 一、提高為民服務滿意度 90%以上。
- 二、塑造感動服務，主動發揮創意。
- 三、提供多元資訊，公開透明服務。
- 四、培育公共運輸專業人才，健全公路客運營運制度。
- 五、提升汽燃費徵收率及違規裁處率。

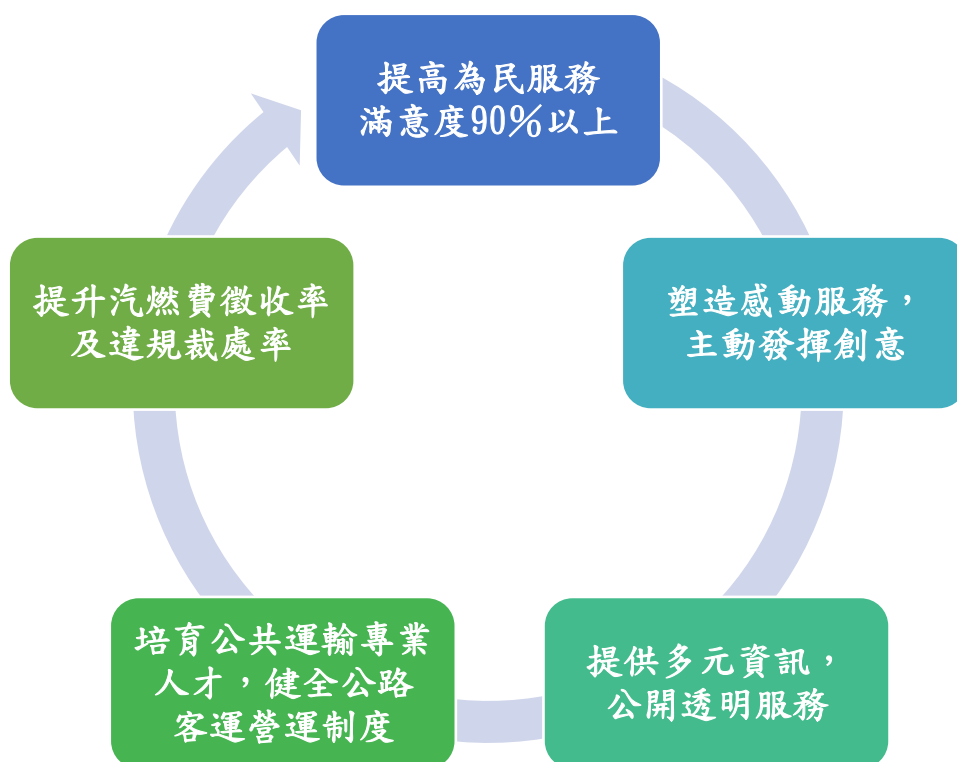

## 拾、結語

公路監理機關職司汽機車管理、汽機車駕駛人管理、汽車運輸業管理、汽燃費徵收及違規裁罰等業務，每天面對眾多民眾前來辦理各項監理業務，因此，本所全體員工均全心全力投入為民服務工作的行列，戮力**實現我們承諾的服務目標與服務品質各項政策，且很誠懇、熱心、親切地解決民眾的需求與問題**，唯有不斷提升為民服務品質及行政效能，始能提高內外部顧客滿意度，**讓內外部顧客都能深切感動每一位公路監理人員溫馨熱情地服務。**

## 嘉義區監理所 委託辦理汽車定期檢驗代檢廠一覽表

管轄所站	代檢廠公司名稱	電話	地址	檢驗種類	
嘉 義 區 監 理 所	1	大林汽車修理廠	05-2656861	嘉義縣大林鎮中興路 2 段 62 號	小型車
	2	欣益汽車有限公司	05-2627658	嘉義縣梅山鄉梅北村工業一路 32-2 號	小型車
	3	侑進汽車有限公司	05-2383723	嘉義縣太保市北港路二段 83 號	小型車
	4	川華汽車工業有限公司	05-2767337	嘉義市忠孝二街 199 號	大、小型車
	5	長弘汽車有限公司	05-2831111	嘉義市新民路 195 號	小型車
	6	源盛汽車有限公司	05-2836622	嘉義市大同路 11 號	小型車
	7	金車城汽車有限公司	05-2371151	嘉義市北港路 673 號	小型車
	8	嘉慶汽車有限公司	05-2393232	嘉義縣中埔鄉金蘭村頂山門 6-25 號	小型車
	9	民鈿有限公司	05-2395152	嘉義縣中埔鄉金蘭村頂山門 6-35 號	大、小型車
	10	民雄汽車修護有限公司	05-2262393	嘉義縣民雄鄉豐收村好收 73-23 號	小型車
	11	富士汽車有限公司	05-2613888	嘉義縣竹崎鄉鹿滿村鹿鳴路 10-1 號	小型車
	12	金溢興業有限公司	05-3707178	嘉義縣朴子市永和里應菜埔 109-22 號 1F	小型車
	13	三億汽車保養廠	05-2305731	嘉義縣中埔鄉和興村中華路 37 鄰 39-1 號	小型車
	14	協同加油站有限公司	05-2207898	嘉義縣民雄鄉建國路三段 265 號	小型車
	15	奕昌汽車有限公司	05-3746868	嘉義縣新港鄉菜公村 82 號	大、小型車
	16	宏俐有限公司	05-3660880	嘉義縣朴子市大棟榔 1037 號	小型車
	17	銓陞汽車有限公司	05-2361478	嘉義市中興路 589 號	小型車
	18	合泰汽車有限公司	05-2161199	嘉義市世賢路 4 段 379 號 1 樓	小型車
	19	芳汎企業有限公司汽車修護廠	05-2354822	嘉義市民生南路 749 號	大、小型車
	20	美利汽車股份有限公司	05-3702270	嘉義縣朴子市大棟榔 179-16 號	大、小型車
	21	嘉銘汽車修理檢驗公司	05-2711178	嘉義市保康路 130 號	大、小型車
	22	正昌汽車有限公司	05-3717151	嘉義縣太保市春珠里春珠 155 之 5 號	小型車
	23	通嘉汽車有限公司	05-2620566	嘉義縣梅山鄉中山路 950 號	小型車
	1	德霖興業股份有限公司	06-2616185	台南市南區新仁路 15 號	大、小型車
	2	通遠車業股份有限公司	06-2683135	台南市東區崇善路 291 號	小型車
	3	元益汽車有限公司永康廠	06-2018575	台南市永康區中山北路 264 巷 28	小型車

臺 南 監 理 站				號		
	4	詮泰汽車修理廠有限公司	06-2424777	台南市永康區中正南路 567 號	小型車	
	5	允昇汽車股份有限公司	06-3555059	台南市安南區永安路 16 號	小型車	
	6	永全汽車股份有限公司	06-2702570	台南市仁德區中山路 12 號	小型車	
	7	皇元汽車興業有限公司	06-3552626	台南市安南區安和路 3 段 150 巷 43 號	大、小型車	
	8	伸陽汽車有限公司	06-2644975	台南市南區新仁路 11 號	小型車	
	9	興泰汽車修配廠有限公司	06-2301185	台南市歸仁區中山 9 街 1 號	小型車	
	10	凱發汽車有限公司	06-2920267	台南市南區新忠路 25 號	小型車	
	11	弘陽實業有限公司	06-2705878	台南市仁德區中山路 202 號	小型車	
	12	進新汽車有限公司	06-2681506	台南市仁德區大同 3 段 239 號	小型車	
	13	中華汽車修配檢驗有限公司	06-2736966	台南市仁德區中正路 3 段 369 號	小型車	
	14	裕豐汽車保養廠有限公司	06-2729234	台南市永康區南興路 94 號	小型車	
	15	井道汽車實業有限公司	06-2533386	台南市永康區中正南路 319 號	小型車	
	16	棋揚汽車企業有限公司	06-2423461	台南市永康區中正北路 317 巷 1- 1 號	小型車	
	17	凱昱車業股份有限公司	06-2027358	台南市永康區中山北路 246 號	小型車	
	18	巧克力汽車商業股份有限公司	06-2530220	台南市永康區中正南路 415 號	小型車	
	19	成福汽車修理廠有限公司	06-2812119	台南市北區育賢街 259 號	小型車	
	20	新億汽車有限公司	06-2015961	台南市永康區中山南路 335 之 1 號	小型車	
	21	新泰汽車修理廠有限公司	06-5111777	台南市仁德區太子路 735 號	大、小型車	
	22	億傑汽車有限公司	06-2583565	台南市北區文賢路 379 號	小型車	
	23	弘昇汽車有限公司	06-2502952	台南市北區和緯路 4 段 360 號	小型車、大 重機	
	24	沅昌汽車實業有限公司	06-3386557	台南市歸仁區中山路 1 段 232 號	小型車	
	25	景春盈企業有限公司	06-2627374	台南市南區喜北里濱南路 3 6 6 號	小型車、大 重機	
	麻	1	和記行汽車有限公司	06-7820159	臺南市學甲區新生里中正路 566 號	大、小型車
		2	崇銘汽車修護股份有限公司	06-5703555	臺南市麻豆區苓子林 17-9 號	大、小型車
3		樺煒汽車修護廠	06-6357259	臺南市新營區東山路 138 號	大、小型車	
4		元安汽車有限公司	06-7263757	臺南市佳里區六安里 117-34 號	小型車	
5		南瀛汽車修護股份有限公司	06-6333111	臺南市新營區東山路 88-8 號	大、小型車	
6		上正汽車修配廠	06-5727677	臺南市麻豆區油車里麻學路 1 段 38 號	大、小型車	
7		善化汽車有限公司	06-5852289	臺南市善化區坐駕里成功路 405 號	大、小型車	

豆 監 理 站	8	元益汽車有限公司	06-5993728	臺南市新市區中山路 209 號	大、小型車
	9	金帝汽車有限公司	06-5990203	臺南市新市區中華路 31 號	小型車
	10	宏興汽車修配所	06-6855271	臺南市白河區庄內里中山路 568 號	小型車
	11	樺煒汽車修護廠 - 白河分廠	06-6859122	臺南市白河區白河里富民路 111 號	小型車
	12	億寶汽車企業有限公司	06-7216725	臺南市佳里區鎮山里佳東路 86 號	小型車
	13	宏斌汽車修護廠	06-6334641	臺南市新營區中營里開元路 84-16 號	小型車
	14	興國汽車修配廠	06-5718208	臺南市麻豆區興國路 66 號	小型車
	15	南科加油站有限公司	06-5922499	臺南市安定區安加里安定 258-55 號	小型車
	16	通貫汽車有限公司	06-5818788	臺南市善化區興農路 27 號	小型車
	17	統盟興業股份有限公司國賓加 油站	06-7236823	臺南市佳里區民安里同安寮 1-9 號	小型車
	18	海寮加油站股份有限公司	06-5934180	臺南市安定區海寮里 7-10 號	小型車
	19	新穎汽車有限公司	06-6531677	臺南市新營區嘉芳里復興路 1069 號	小型車
	20	樺煒汽車修護廠 - 新營分廠	06-6327599	臺南市新營區東山路 31 號	大、小型車
	雲 林 監	1	大世紀汽車修配股份有限公司	05-5971339	雲林縣斗南鎮興北路一段 10 號
2		新馬汽車股份有限公司	05-6992626	雲林縣東勢鄉復興村文化路 3 號	小型車
3		鑫長興汽車有限公司	05-7832611	雲林縣北港鎮華勝里民享路 20 號	小型車
4		光正汽車股份有限公司	05-5342345	雲林縣斗六市保長路 57 號	大、小型車
5		千慧 汽車有限公司	05-6321537	雲林縣虎尾鎮中滿 35 號	大、小型車
6		元龍汽車檢驗有限公司	05-5348789	雲林縣斗六市雲林路二段 288 號	小型車
7		鑫裕松汽車有限公司	05-5989209	雲林縣二崙鄉崙西村中山路 388 號	小型車
8		麥寮汽車股份有限公司	05-6938447	雲林縣麥寮鄉西濱路二段 262 號	大、小型車
9		宏仁汽車修理有限公司	05-5351111	雲林縣斗六市文化路 688 號	大、小型車
10		和億汽車有限公司	05-7833700	雲林縣北港鎮新街里華勝路 337 號	小型車
11		嘉南汽車有限公司	05-5899599	雲林縣林內鄉九芎村大埔 15-60 號	大、小型車
12		金泰汽車修理廠有限公司	05-5869986	雲林縣西螺鎮福田里社口 68 之 23 號	大、小型車

理 站	13	新昇汽車股份有限公司	05-6325256	雲林縣虎尾鎮廉使里廉使 100 號	大、小型車
	14	國莊汽車修理廠有限公司	05-6336290	雲林縣虎尾鎮光復路 137 號一樓	小型車
	15	通成汽車有限公司	05-5370886	雲林縣斗六市大學路二段 10 號	小型車
	16	長弘汽車修護有限公司	05-6937389	雲林縣麥寮鄉西濱路二段 132 號	小型車
	17	南昌汽車有限公司	05-5962666	雲林縣斗南鎮新生三路 136 號	大、小型車
	18	土庫汽車有限公司	05-6629266	雲林縣土庫鎮越港里林森路 92 號	小型車
	19	順正汽車有限公司	05-5847065	雲林縣荊桐鄉荊桐村中正路 15 號	小型車
	20	芳原汽車有限公司	05-5512115	雲林縣斗六市虎溪里西平路 485 號	小型車
	21	翔久汽車有限公司	05-7835912	雲林縣北港鎮新街里民樂路 213 號	小型車
	22	銻穎汽車企業有限公司	05-6960588	雲林縣崙背鄉南光路 396 號	小型車
	23	阡益汽車有限公司	05-5969377	雲林縣斗南鎮南昌路 153 號	小型車
	24	四湖汽車有限公司	05-7873636	雲林縣四湖鄉中山東路 2-8 號	小型車
	25	新昇汽車科技股份有限公司麥 寮分公司	0937830576	雲林縣麥寮鄉麥豐村中山路 97 巷 358 號	大、小型車
	26	凱盛石油製品有限公司	05-6910336	雲林縣麥寮鄉施厝村 7 鄰仁德東路 1 4 7 號	大、小型車



附件二

嘉義區監理所轄區駕訓班資訊

項目	轄區	駕訓班名稱	地 址	聯絡電話	訓練車種
1	嘉義所	新十全駕訓班	嘉義縣布袋鎮貴舍里半月 95 號	05-3452952	小型車、大重機、普重機
2	嘉義所	嘉聯駕訓班	嘉義縣新港鄉南港村 229 號	05-7811786	小型車
3	嘉義所	北昇駕訓班	嘉義縣太保市過溝里三合路 701 號	05-2385656	小型車
4	嘉義所	大榮駕訓班	嘉義縣民雄鄉福興村牛稠溪 585 號	05-2210750	小型車
5	嘉義所	金聲駕訓班	嘉義縣民雄鄉福樂村埤角 2-222 號	05-2204147	小型車、普重機
6	嘉義所	美的駕訓班	嘉義市東區安寮里吳鳳南路 272 號	05-2234567	小型車
7	嘉義所	麗園駕訓班	嘉義市東區林森東路 846 號	05-2771001	小型車
8	嘉義所	嘉義高工附設	嘉義市東區彌陀路 174 號	05-2768037	小型車、普重機
9	嘉義所	佑安駕訓班	臺南市後壁區嘉田里 2 鄰上茄苳 12-112 號	06-6882002	小型車、大客貨車、小型車 逕升大客車
10	嘉義所	新城駕訓班	臺南市新營區長榮路 2 段 377 號	06-6565889	小型車(停招中)
11	嘉義所	私立巨人高中附設	雲林縣北港鎮大同路 647 號	05-7834768	小型車
12	嘉義所	富邦駕訓班	嘉義縣水上鄉民生村忠孝街 2-6 號	05-2365388	小型車、大重機、普重機
13	嘉義所	中正駕訓班	嘉義縣民雄鄉三興村文學路 6 號	05-2722111	小型車
14	臺南站	三華駕訓班	臺南市南區金華路一段 151 號	06-2917659	小型車
15	臺南站	臺南高工附設	臺南市永康區中山南路 193 號	06-2027886	小型車、大客貨車、小型車 逕升大客車
16	臺南站	南凱駕訓班	臺南市安南區安中路一段 863 號	06-2556797	小型車
17	臺南站	亞洲駕訓班	臺南市仁德區二行一路 6 號	06-2663377	小型車
18	臺南站	統一駕訓班	臺南市永康區中山東路 289 號	06-3122278	小型車
19	臺南站	日上駕訓班	臺南市永康區復華三街 95 號	06-3121201	小型車
20	臺南站	永康駕訓班	臺南市永康區中山路 452 號	06-2037808	小型車
21	臺南站	中山駕訓班	臺南市歸仁區中山路三段 551 巷 81 號	06-3300505	小型車、大重機、普重機
22	臺南站	成功駕訓班	臺南市永康區中正二街 211 號	06-2433939	小型車、大重機、普重機
23	臺南站	長榮駕訓班	臺南市歸仁區六甲里六甲路 450 號	06-3303300	小型車、普重機
24	臺南站	大灣駕訓班	臺南市永康區廣興街 170 巷 201 號	06-2736338	小型車、大重機、普重機
25	臺南站	崑山駕訓班	臺南市永康區復興路 52-201 號	06-2719899	小型車、大客貨車、小型車 逕升大客車
26	臺南站	大台南駕訓班	臺南市仁德區仁德里文華路三段 366 號	06-2707808	小型車、大重機、普重機
27	臺南站	王子駕訓班	臺南市仁德區中正路三段 369 號	06-2715001	小型車

28	麻豆站	台南駕訓班	臺南市麻豆區晉江里興南路 147 號	06-5701011	小型車
29	麻豆站	來來駕訓班	臺南市善化區溪美里溪尾 217 號之 2	06-5818991	小型車
30	麻豆站	新榮駕訓班	臺南市柳營區光福里 132 之 12 號	06-6221912	小型車
31	麻豆站	嘉南駕訓班	臺南市六甲區龜港里 491 號	06-6982526	小型車、大客貨車、小型車 逕升大客車
32	麻豆站	日新駕訓班	臺南市善化區坐駕里大成路 85 之 2 號	06-5831682	小型車
33	雲林站	大華駕訓班	雲林縣斗六市文化路 960 號	05-5328123	小型車、大重機
34	雲林站	明和駕訓班	雲林縣斗六市西平路 1000 號	05-5518383	小型車(停招中)
35	雲林站	新馬駕訓班	雲林縣東勢鄉復興村文化路 3 號	05-6991234	小型車、普重機
36	雲林站	全民駕訓班	雲林縣虎尾鎮林森路一段 107-30 號	05-6366266	小型車
37	雲林站	東泰駕訓班	雲林縣四湖鎮蔡厝村 122 號	05-7873899	小型車、普重機
38	雲林站	雲鼎駕訓班	雲林縣虎尾鎮延平里下南 15 號	05-6625625	小型車
39	雲林站	永慶駕訓班	雲林縣古坑鄉水碓村 185-20 號	05-5827777	小型車、大重機、普重機
40	雲林站	東信駕訓班	雲林縣麥寮鄉光復南路 95 號	05-6935080	小型車
41	雲林站	三立駕訓班	雲林縣虎尾鎮立德路 178 號	05-6361696	小型車
42	雲林站	新昇駕訓班	雲林縣虎尾鎮三合里吳厝 59-6 號	05-6627100	小型車
43	雲林站	永興駕訓班	雲林縣虎尾鎮雲林縣虎尾鎮建國里 1 鄰光復路 7 1 7 號	05-6360999	小型車、大客貨車、逕升大客車

附件三

嘉義區監理所轄區汽車客運業者資訊

1	日統汽車客運公司	雲林監理站	(05)5361176	雲林縣斗六市大同路 23 號
2	臺西汽車客運公司	雲林監理站	(05)6322168	雲林縣虎尾鎮新興路 80 號
3	嘉義汽車客運公司	嘉義市監理站	(05)2750895	嘉義市忠孝一街 1 號
4	嘉義縣公車處	嘉義市監理站	(05)2788177	嘉義市大雅路 2 段 635 號
5	和欣汽車客運公司	麻豆監理站	(06)6572370	臺南市新營區長榮路 3 段 75 號

## 交通部公路局暨所屬機關檔案及政府資訊 開放應用須知

中華民國 95 年 4 月 20 日  
公路總局路秘文字第 0951002347 號函頒  
中華民國 95 年 5 月 17 日  
公路總局路秘文字第 0951002945 號函  
修正第一點、第二點  
中華民國 95 年 7 月 3 日  
公路總局路秘文字第 0950030789 號函  
轉交通部 95 年 6 月 27 日交法字第  
0950085032 號令訂定發布收費標準  
中華民國 97 年 1 月 3 日  
公路總局路秘文字第 0971000311 號函修正  
第二點、附件三  
中華民國 103 年 10 月 14 日  
公路總局路秘文字第 1031007356 號函修正  
名稱及規定  
中華民國 103 年 11 月 6 日  
公路總局路秘文字第 1030055050 號函修正  
部分規定  
中華民國 109 年 4 月 10 日  
公路總局路秘文字第 1090038019 號函  
修正名稱及規定  
中華民國 112 年 9 月 6 日  
公路局路秘文字第 1120114198 號函  
修正名稱及規定

- 一、為統一交通部公路局暨所屬機關(以下簡稱本機關)辦理檔案法第十七條至第二十一條、政府資訊公開法第十八條及行政程序法第四十六條有關檔案應用、政府資訊提供及卷宗閱覽、抄錄或複製規定事項，特訂定本須知。
- 二、申請閱覽、抄錄或複製本機關檔案、政府資訊或卷宗(以下簡稱檔卷)，應以書面敘明理由向本機關申請(本應用須知相關文件表格請至本所官網下載)。  
前項申請書得以親自持送、電子傳遞或郵寄等書面通訊方式為之如委任代理人申請，應於申請書詳填代理人資料並簽章。  
前項代理人如係意定代理者，應檢具委任書；如係法定代理者，應敘明其關係，並檢具相關證明文件影本。

三、申請案件之受理，依申請應用之檔卷性質，由業務承辦單位辦理。

業務承辦單位辦理檔卷應用申請案，應先檢視申請案件內容，並自受理之日起十五日內決定，必要時，得予延長，但延長時間不得逾十五日。申請程序不合規定程式或資料不全者，應通知申請人或其代理人（以下簡稱申請人）七日內補正；屆期不補正或不能補正者，得駁回其申請；如有補正資料者，准駁之十五日自申請人補正之日起算。

本機關檔卷應用准駁，依檔案法第十八條、政府資訊公開法第十八條、行政程序法第四十六條及其他法令之規定辦理。

業務承辦單位應依規定辦理調卷，並就檔卷內容得否提供應用，擬妥准駁決定函、准駁表及准駁清單併同申請書或相關文件，必要時簽會該檔卷所涉業務單位，徵詢其意見。

四、申請閱覽、抄錄或複製檔卷，以提供複製品為原則；如有使用原件之必要者，應於申請時載明其事由。

五、同意提供應用之檔卷，如其中一部分有應限制提供之情形，應採分離原則，去除不得提供部分，僅就其他部分提供之。

業務承辦單位應將檔卷部分抽離或遮掩情形註記於檔案及政府資訊開放應用簽收單。

六、申請人至本機關應用檔卷時，應出示准駁決定函及備有本人照片之身分證明文件，於申請檔案及政府資訊開放應用登記簿上簽名或蓋章，完成登記程序後，始得進入本機關指定之檔卷應用處所。

業務承辦單位人員將檔卷交付申請人使用，應請其於檔

案及政府資訊開放應用簽收單簽名。

申請人應用檔卷時，應由業務承辦單位人員陪同為之。

七、申請閱覽、抄錄或複製檔卷之費用，依國家發展委員會檔案管理局訂定之「檔案閱覽抄錄複製收費標準」收費。

前項之收費，本機關應開立收據交付申請人。

八、申請人進入檔卷應用處所，應注意下列事項：

(一)禁止飲食、吸菸、大聲喧嘩。

(二)不得破壞環境整潔。

(三)禁止攜帶原子筆、毛筆、刀片、膠水、修正液等易塗損檔卷之工具。

(四)抄寫檔卷時，以使用無橡皮擦之鉛筆、可攜式電腦或可攜式媒體為限。

(五)禁止攜帶非經許可之私人物品。

(六)非經許可，禁止接用本機關電源及網路系統。

(七)本機關提供應用之器材須妥慎維護，不得破壞。

前項第四款可攜式電腦或可攜式媒體之使用，非經本機關許可不得為之。其使用應遵守本機關資訊安全政策相關規定；可攜式媒體使用前應經本機關掃毒檢查。

如有必要暫離檔卷應用處所者，應將檔卷交由業務承辦單位人員保管；應用影像系統者，則應完成登出作業。

九、申請人應用檔卷，應保持檔卷資料完整，不得有下列行為：

(一)添註、塗改、更換、抽取、圈點或污損檔卷。

(二)拆散已裝訂完成之檔卷。

(三)以其他方法破壞或變更檔卷內容。

十、應用檔卷時，申請人有違反第八點及第九點所列情形者，本機關業務承辦單位人員得停止其應用，並記錄之。情節重大及涉及刑事責任者，移送檢察機關偵辦。

十一、申請應用之檔卷，不得攜出檔卷應用處所，並應當日歸還；如未能於當日應用完畢者，業務承辦單位應於檔案及政府資訊開放應用簽收單註記應用情形後，先辦理還卷，再行約定應用日期。

前項檔卷歸還，應經本機關業務承辦單位人員點收無誤或確認登出影像系統後，於檔案及政府資訊開放應用簽收單上註記還卷並將一聯交付申請人。

業務承辦單位應將檔案及政府資訊開放應用簽收單影本併同應用檔卷，依相關規定辦理還卷。

十二、本機關開放應用時間為星期一至星期五，上午九時至十二時，下午一時三十分至四時三十分。例假日及國定假日不對外開放。

## 公路局嘉義區監理所

### 公路監理歷史文物檔案區申請參訪注意事項

- 一、為開放本所公路監理歷史文物檔案展示區（以下簡稱展示區），讓民眾免費參觀，並提供相關服務及維護參觀秩序，特訂定本注意事項。
- 二、開放參觀時間：每週一至每週五上班日上午八時三十分至下午四時三十分。
- 三、申請參訪窗口：秘書室承辦人江小姐或本所服務中心，電話：05-3623939 轉 803、05-3623939 轉 9。
- 四、本展示區管理單位為本所秘書室，應指派專人管理、服務與相關文物檔案維護。
- 五、參觀注意事項：
  - (一) 參觀民眾請注意服裝儀容之整齊，不得赤膊或穿著汗衫、背心等，並不得攜帶物品參觀，以維護文檔之完整與安全。
  - (二) 請勿攜帶寵物、危險物品、雨傘、食物及長形物進入展示區。
  - (三) 嚴禁抽菸、嚼食口香糖、零食及檳榔或相關飲食等。
  - (四) 請勿高聲喧嘩，隨地吐痰及亂拋紙屑等，以免妨礙他人參觀及維護環境衛生。
  - (五) 參觀時嚴禁攀爬、跑跳、觸摸、敲擊各展示之模型及史料文物，如有損壞或偷竊行為需負賠償責任，並依法究辦。
  - (六) 參訪者基於業務需要，如需參展檔案或於展場攝影、錄音、錄影等，應經承辦單位或引導人員之同意外，不得擅自為之。



(七) 本所展示之各項歷史文物檔案，婉謝借（租）用，敬請諒察。

(八) 開放參觀日如遇國定假日或颱風、天災等宣布停止上班時，即暫停開放。

六、本注意事項如有未盡事宜，得適時修正補充之。

### 嘉義區監理所人民陳情案件處理流程圖

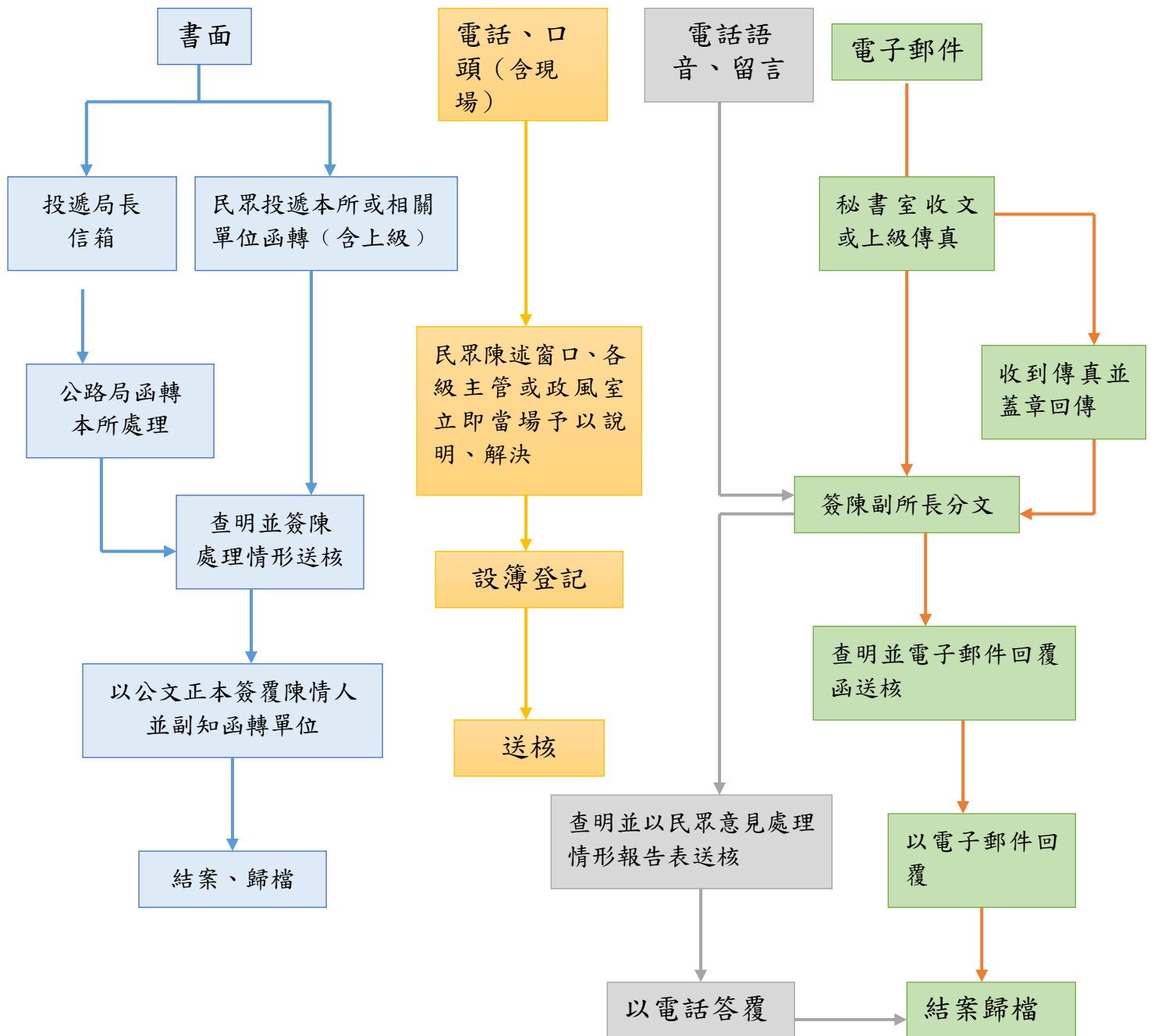

附件七

汽、機車各項登記說明

申請項目	應備證件	規費	備註
新領牌照	<p>一.身分證明文件：</p> <p>1.個人名義：國民身分證或軍人身分證或僑民居留證正本</p> <p>2.公司、行號：公司或商業登記證明文件正本，並請提具統一編號編配通知書</p> <p>3.機關、團體：機關、團體證明文件並提具財稅機關編發之統一編號</p> <p>4.應檢具受委託人之身分證明文件</p> <p>二.印章</p> <p>三.經檢驗合格之汽(機)車新領牌照登記書二張</p> <p>四.新領：1.汽車出廠與貨物稅完稅證明書(國產車)或海關進口與貨物稅完(免)稅證明書、出廠證(進口車)</p> <p>2.統一發票(國產車註明引擎及車身號碼，進口車註明引擎或車身號碼)</p> <p>重領：1.繳、註、吊銷書</p> <p>2.汽(機)車新領牌照登記書車主聯</p> <p>3.非原車主領牌應檢附蓋妥雙方印章之過戶書及原車主身分證件</p> <p>五.領牌車主名義投保之強制汽車責任保險保險證(保險迄日需逾30日以上)</p>	<p>一.檢驗費：</p> <p>大型車 600 元</p> <p>小型車(拖車)450 元</p> <p>機車 200 元</p> <p>二.號牌費：</p> <p>汽車 600 元</p> <p>機車 300 元</p> <p>拖車 400 元</p> <p>三.選號費：除標牌之號碼外，餘汽車每號 2000 元，機車 1000 元。</p> <p>四.行照費：</p> <p>汽(拖)車 200 元</p> <p>機車 150 元</p>	<p>一.公司、行號如繳驗之證明文件為影本者，應加附最近一期之營業稅繳納證明文件影本，機關團體繳驗之證明文件為影本者，應加附統一編號編配通知書影本)。</p> <p>二.應先結清稅費(含當年期)及違規</p> <p>三.有動保設定車輛重領牌照時應檢附債權人同意書。</p> <p>四.各式車輛應依規定之實施時程辦理車輛型式審驗合格方可登檢領照。</p> <p>五.營業車、流當車、大自車、自用貨車、法院點交車輛及其他受管制或特殊車輛，各依該相關規定辦理。</p>
過戶	<p>一.雙方身分證明文件(請參考新領牌照之說明)，如非車主親自辦理，另繳驗車主有效之駕駛執照或全民健康保險卡或護照等第二證明文件(新、舊車主均視為車主，如任一方未親自辦理者，均需另繳驗第二證件，如第三者代為辦理者，新、舊車主均需示出第二證明文件)，另委託他人代為辦理者，代辦人需繳驗身分證。</p> <p>二.蓋妥雙方印章之汽(機)車過戶登記書二張</p> <p>三.行車執照</p> <p>四.原汽(機)車新領牌照登記書車主聯(機車免)</p> <p>五.新車主名義之強制汽車責任保險保險證(保險迄日需逾30日以上)</p>	<p>一.行照費：</p> <p>汽(拖)車 200 元</p> <p>機車 150 元</p>	<p>一.應先結清稅費(含當年期)及違規</p> <p>二.汽車如逾定檢日，應經檢驗合格</p> <p>三.汽車出廠 10 年以上、機車出廠 5 年以上，過戶應先經臨時檢驗合格(但汽車於 3 個月內或機車於 4 個月內已參加定期或臨時檢驗合格者免)。</p> <p>四.有動保設定車輛應辦妥塗銷後方可辦理。</p>
繳銷	<p>一.車主身分證明文件(請參考新領牌照之說明)</p> <p>二.行車執照</p> <p>三.號牌二面(機車乙面)或警方開具車牌遺失證明單(如遺失一面,另一面應同時繳回)</p> <p>四.原汽(機)車新領牌照登記書車主聯</p>	免費	<p>一.應先結清稅費及違規</p> <p>二.有動保設定者應檢附債權人同意書。</p>

補行照、補牌照登記書	一.車主身分證明文件(請參考新領牌照之說明) 二.印章 三.原汽車新領牌照登記書車主聯(補發行照) 四.行車執照(補牌照登記書) 五.強制汽車責任保險保險證(補牌照登記書免.保險迄日需逾 30 日以上)	一.行照費： 汽(拖)車 200 元 機車 150 元 二.登記書：15 元	一.應先結清稅費及違規 二.汽車如逾定檢日，應經檢驗合格 三.有動保設定之車輛補牌照登記書時，應檢附債權人同意書。
變更	一.行車執照 二.強制汽車責任保險保險證(保險迄日需逾 30 日以上) 三.原汽車新領牌照登記書車主聯(機車免) 四.變更車主名稱及地址 1.國民身分證(個人)正本或營利事業登記證影本(公司行號個人變更地址得以戶口名簿辦理) 2.印章 3.有動保設定者應檢附債權人同意書 五.變更車身式樣、座位、顏色等 1.經檢驗合格之汽(機)車各項異動登記書 2.統一發票(變更顏色如係噴漆者免) 3.貨物稅完(免)稅證明(變更顏色免)	一.行照費： 汽(拖)車 200 元 機車 150 元 二.有動保設定者加收變更費 450 元	一.應先結清稅費及違規 二.汽車如逾定檢日，應經檢驗合格 三.變更檢驗後應於一個月內在檢驗之監理機關辦妥變更登記。
換照	一.行車執照 二.強制汽車責任保險保險證	行照費： 汽(拖)車 200 元 機車 150 元	一.需換照車輛：校車、幼童專用車、救護車、營業拖車等 二.應先結清稅費及違規 三.汽車如逾定檢日，應經檢驗合格
報廢	一.車主身分證明文件(請參考新領牌照之說明) 二.行車執照 三.號牌二面(機車乙面)或警方開具車牌遺失證明單(如遺失一面，另一面應同時繳回) 四.原汽車新領牌照登記書車主聯(機車免)	免費	一.應先結清稅費及違規 二.廢車回收專線：0800-085-717
定檢	一.汽車新領牌照登記書車主聯(自用小型車免) 二.行車執照 三.強制汽車責任保險保險證(保險迄日需逾 30 日以上)	檢驗費： 大型車 600 元 小型車 450 元 拖車 450 元 (10 年以上自用小客車第二次檢驗 300 元) 大型重機 200 元	一.有違反道路交通管理處罰條例第 17 條且逾 7 個月以上之車輛，不得至代檢廠檢驗。
停、復駛	一.車主身分證明文件(請參考新領牌照之說明) 二.行車執照(停駛) 三.號牌二面(停駛) 四.停駛登記書(復駛) 五.強制汽車責任保險保險證(復駛.保險迄日需逾 30 日以上)	免費 (停駛如逾定檢期，應繳逾檢罰款，小自車為 900 元，其他車種依裁罰基準表金額)	一.應先結清稅費及違規 二.復駛如屆(逾)定檢期或停駛 3 個月以上，應經檢驗合格。 三.停駛不得超過 1 年，逾期註銷牌照。

<b>遺損換牌</b>	一.車主身分證明文件(請參考新領牌照之說明) 二.印章 三.原新領牌照登記書車主聯 四.損壞之號牌二面(機車乙面)或車牌遺失證明單(如遺失一面·另一面應同時繳回) 五.行車執照 六.強制汽車責任保險保險證(保險迄日需逾 30 日以上)	號牌費： 汽車 600 元 機車 300 元	一.應先結清稅費及違規 二.車輛應經檢驗合格 三.有動保設定者應檢附債權人同意書。
<b>註銷</b>	一.車輛失竊(尋獲)註銷或刑事案件註銷 1.車主身分證明文件(請參考新領牌照之說明) 2.原新領牌照登記書車主聯 3.行車執照 4.警方開具之車輛失竊(尋獲)證明單或刑事案件失車證明 5.號牌(車輛尋獲,號牌未尋獲者免) 二.車輛不過戶註銷 1.車主身分證明文件(請參考新領牌照之說明) 2.印章 3.催辦過戶之登報二份或已送達催告過戶存證信函 三.逾檢註銷或條例易處註銷執行： 1.原新領牌照登記書車主聯 2.行車執照 3.號牌(遺失者請附車牌遺失證明單)	免費	一.應先結清稅費及違規 二.不過戶註銷之登報·應將車號、買受人及原車主名稱、轉讓行為及限 7 日內辦理過戶之內容刊登報紙 1 天·第 8 日後方可辦理。 三.有動保設定車輛應辦妥塗銷後方可辦理車輛失竊註銷。 四.條例易處註銷車輛應於註銷牌照滿 6 個月始得重新登檢領牌。
<b>繼承過戶</b>	一.行車執照 二.原新領牌照登記書車主聯 三.遺產稅完(免)稅證明書(機車免) 四.繼承證明(法院認證書或財產分割協議書或家族會議決議書及全戶戶籍謄本) 五.繼承人身分證、印章 六.繼承人名義投保之強制汽車責任保險保險證(保險迄日需逾 30 日以上)	一.行照費： 汽車 200 元 機車 150 元	一.應先結清稅費及違規 二.汽車如屆(逾)定檢期,應經檢驗合格 三.10 年以上老舊車輛應先臨檢合格(但汽車於 3 個月內或機車於 4 個月內已參加定期或臨時檢驗合格者免)。
<b>動保塗銷</b>	一.債權人開立之清償證明書 二.汽車新領牌照登記書車主聯 三.原動保設定申請書 2 份 四.動保塗銷申請書 3 份	免費	

**注意事項：**

- 一、 營業車、流當車、大自車、自用貨車、法院點交車輛及其他受管制或特殊車輛，各依該相關規定辦理。
- 二、 公司、行號解散或歇業，請檢附解散或歇業證明連同負責人或清算人或承受人身分證明文件辦理異動手續。
- 三、 辦理各項異動登記，均應依規定先結清稅費及違規，如於開徵期後1個月內辦理登記，請檢附繳納收據。
- 四、 車輛曾失竊，整車(含號牌)尋獲者，無須辦理註銷但須「臨時檢驗」合格後，方可辦理相關業務。
- 五、 如因法令修訂，應依新規定辦理。

## 辦理駕駛人各項登記應備證件一覽表

辦理項目		換發駕駛執照	遺失補發駕駛執照	申領學習駕駛照	駕駛人變更登記	軍照換領駕駛執照	職業普駕照互換	職業駕照審驗	核發國際駕照	外國照換本國照
國民身分證(身份證明)		✓	✓	✓	✓	✓	✓	✓	✓	✓
原領駕照		✓			✓	✓	✓	✓	✓	✓
印章(可用簽名代替)			✓							
相片	一張(2年內 1吋)	✓		✓		✓				✓
相片	二張(1吋·國際駕照需 2吋)		✓		✓		✓		✓	
戶政機關更改證明文件					✓					
退役換照證明						✓				
體格檢查合格之體檢表								✓		
經體檢合格之汽(機)車駕駛執照登記書(申請書)					✓	✓	✓			✓
互惠國外國駕照及駕照驗證										✓
護照或與護照相同之英文名字及出生地									✓	
護照										✓

### 附註：

- 1、 身分證明：

**申領學習駕照**具中華民國國籍在臺灣地區設有戶籍之我國國民，應檢附國民身分證、軍人身分證或有效之機車駕照。僑民應檢附停居留證明(均為正本)。

**申辦駕駛人變更登記、外國駕照換本國駕照及換領國際駕照**可檢附國民身分證或僑民(停)居留證明。

2、 **軍照換領駕駛執照及外國駕照換本國駕照**所檢附之駕照登記書需體格檢查合格且效期間為一年。

3、 外國駕照換本國駕照：

**大陸地區**所發駕駛證，應經行政院設立或指定機構或委託之民間團體驗證。

**其他國家或地區**之正式駕駛執照，應經我駐外使領館、代表處、辦事處、其他外交部授權機構，或經外國駐華使領館、經外國政府或地區授權並經我國外交部同意辦理文件證明業務之外國駐華機構驗證。

**前款之駕照執照**為英文以外之外文者，應附中文譯本並經驗證。



## 汽車運輸業相關申請作業應備文件

### 一、申辦籌設應備文件：

- (一) 汽車運輸業籌備申請書 1 份逕向各所(站)、服務中心、運輸業管理科(股)洽取或上網下載。
- (二) 負責人國民身分證正反面影本 1 份(請於空白處蓋章並加註「與正本相符」)。

### 二、申辦立案應備文件：

- (一) 汽車運輸業立案申請 1 份。
- (二) 同意籌設核准函影本 1 份。
- (三) 經濟部核准登記公文函影本 1 份。
- (四) 公司設立登記表或變更事項登記表影本 1 份。
- (五) 公司章程 1 份。
- (六) 股東或合夥人名冊 1 份。
- (七) 購入車輛清冊 1 份(須註明廠牌、型式、年份、引擎號碼、車身號碼、車輛數)。
- (八) 委託汽車修理廠或汽車修理業修護契約書影本 1 份。
- (九) 當地該業商業同業公會有效會員證書影本 1 份。
- (十) 營業處所房屋使用相關證明文件 1 份(營業所設立申請書、房屋租賃契約需 1 年以上、建物所有權狀影本、平面位置關係圖)。
- (十一) 停車場設置文件或與駕駛員簽訂自備車輛參與經營契約書正本 1 份(限靠行計程車)。

### 三、申辦開業應備文件：

- (一) 申請書 1 份。
- (二) 車輛清冊 1 份(含車牌號碼、車種、廠牌、型式、年份、引擎號碼等)。

- (三) 商業登記證明文件影本 1 份(含公司變更登記表)。
- (四) 核准立案公文影本 1 份。

#### **四、申辦增車應備文件：**

- (一) 申請書 1 份(敘明增車之種類及數量)。
- (二) 當地該業同業公會核發之有效會員證影本 1 份。
- (三) 遊覽車客運業增購全新車輛應檢具稅捐機關最近一年報稅證明 1 份。
- (四) 營運計畫書 1 份(遊覽車客運業)。

遊覽車業者部分：現已修正送審議會決議後再行辦理。應提出營運計畫書( 載明申請增車之事由、市場供需分析、財務計畫、營運及安全管理及承諾事項等 ) 並備具申請書 ( 敘明車輛種類及數量 ) 一份 ( 格式不拘 ) ，最近一年「營業人銷售額與稅額申報書」影本，公司、行號主管機關核准登記之公文 ( 公司含登記表 ) 影本，該業同業公會核發有效會員證影本，車輛債權人 ( 銀行或債權公司 ) 出具之繳款正常證明書，且營業額證明文件應提供相同期間內之派車單及租車契約等佐證資料，向當地監理單位提出申請。

#### **五、申辦營業車輛過戶應備文件：**

- (一) 申請書 1 份(敘明車輛所在地之縣市、公司名稱、車牌號碼、年份)。
- (二) 買方該業同業公會核發有效會員證影本 1 份。

#### **六、申辦營業汽車繳銷牌照應備文件：**

- (一) 汽車各項異動登記書 2 份。

- (二) 車輛管理科(股)除上述資料外，另需檢附行照、號牌、車輛牌照登記書、公司執照(或公司登記事項卡)影本、商業登記證明文件影本。

#### **七、申辦汽車替補手續應備文件：**

- (一) 汽車新領牌照登記書 2 份。
- (二) 汽車各項異動登記書(繳銷)影本。

#### **八、申辦變更負責人、公司名稱、資本額應備文件：**

- (一) 申請書 1 份。
- (二) 股東或合夥人同意書 1 份( 股份有限公司為董事會及股東會會議紀錄 )。
- (三) 新負責人身分證正反面影本 1 份 ( 變更負責人須檢附 )。
- (四) 商業主管機關核准文 1 份(含變更登記表)。
- (五) 公司章程及其新舊對照表 1 份。
- (六) 該業同業公會核發有效會員證影本 1 份。
- (七) 公司名稱預查表 1 份。( 變更公司名稱須檢附 )

#### **九、各項變更辦妥商業登記後，申辦換發汽車運輸業營業執照或簽證**

- (一) 申請書 1 份。
- (二) 變更後商業登記證明文件影本 1 份。
- (三) 變更後當地該業同業公會核發之有效會員證書影本 1 份。
- (四) 原領汽車運輸業營業執照 1 份。
- (五) 計程車部分公司章程或合夥契約 1 份。

#### **十、申辦設置停車處所應備文件：**

- (一) 申請書 1 份。(汽車運輸業停車場設置規定)
- (二) 土地所有權狀影本 1 份。(同上規定)

- (三) 最近三個月內土地使用分區證明書 1 份。(同上規定)(非都市計劃區免附)
- (四) 停車處所位置圖 1 份。(同上規定)
- (五) 必要時另應檢附土地複丈成果圖 1 份。(同上規定)
- (六) 當地縣市政府同意設置文件 1 份。
- (七) 公司、商業主管機關核准登記公文 1 份(含變更登記表)。
- (八) 該業同業公會核發有效會員證影本 1 份。
- (九) 會勘紀錄表 1 份。

#### **十一、申辦個人經營計程車客運業登記應備文件：**

- (一) 申請書 1 份。
- (二) 駕駛執照違規計點、吊扣調查表 1 份。
- (三) 切結書 1 份。
- (四) 駕駛經歷證明書 1 份。
- (五) 執業、犯罪紀錄調查表 2 份。
- (六) 執業經歷調查表 2 份。
- (七) 身分證正本及正、反面影本 1 份。
- (八) 職業駕駛執照正本及正、反面影本 1 份。
- (九) 小客車駕駛人執業登記證正本及正、反面影本 1 份。
- (十) 最近 3 個月內 2 吋照片 2 張。
- (十一) 印章。

#### **十二、申辦計程車設置無線電台應備文件：**

- (一) 計程車專用無線電臺架設許可證申請書 1 份。
- (二) 營運計畫書 1 份。
- (三) 基地台所在地之同一計程車營業區域內，計程車所有人架設車台之意願同意書或駕駛人切結書二百輛份以上(其屬省轄區域計程車數量較少者得酌予降低為一百五十輛份以上)。

(四) 計程車無線電車裝台清冊。

### **十三、申辦停(歇)業手續應備文件：**

- (一) 申請書 1 份。
- (二) 股東或合夥人同意書 1 份(股份有限公司為會議紀錄及簽到表)。
- (三) 汽車運輸業營業執照正本 1 份。

### **十四、申辦復業應備文件：**

- (一) 申請書 1 份。
- (二) 股東或合夥人同意書 1 份(股份有限公司為董事會議事錄及簽到表)。
- (三) 停車場設置資料 1 份。
- (四) 設立汽車修理廠辦理汽車修護或委託汽車修理業代辦之。

### **十五、變更地址-轄區內應備文件：**

- (一) 申請書 1 份。
- (二) 股東或合夥人同意書 1 份(股份有限公司為董事會議事錄及簽到表)。
- (三) 建物所有權狀影本或最近一期房屋稅單影本 1 份。
- (四) 房屋租賃契約 1 份。
- (五) 新址位置圖 1 份。
- (六) 當地該業同業公會核發之有效會員證書影本 1 份。
- (七) 商業主管機關核准文 1 份(含變更登記表)。

交通部公路局

區監理所 區車輛行車事故鑑定會鑑定申請表

肇事時間	____年__月__日__時__分		
肇事地點	____縣(市)____鄉(鎮市區)____路(街)____段____巷____號		
	與____路(街)口或____國道(高速公路)____公里(KM)____公尺(M) 或 _____		
我方當事人	姓名	駕駛車輛種類及車號	
對方當事人	姓名	駕駛車輛種類及車號	姓名
申請人	姓名：	簽章	與當事人關係
			<input type="checkbox"/> 本人 <input type="checkbox"/> 繼承人 <input type="checkbox"/> 車主 <input type="checkbox"/> 法定代理人
	聯絡地址及電話		
	申請日期	____年__月__日	
現場處理單位	____警察局____分局____交通隊(派出所) 或____警察局____分局交通事故處理小組 或____公路警察局第____隊第____分隊		
我方傷亡情形	<input type="checkbox"/> 死亡 <input type="checkbox"/> 輕傷	是否已在	<input type="checkbox"/> 是
	<input type="checkbox"/> 重傷 <input type="checkbox"/> 無	司法審理中	<input type="checkbox"/> 否
<p>注意事項：</p> <p>1. 每案鑑定費用新臺幣參仟元(3000元)，請以郵政匯票繳納，匯票抬頭請依申請單位參照下列附表。</p> <p>2. 申請人身分需為行車事故當事人、或其繼承人、或法定代理人、或車輛所有人方能提出申請。</p> <p>3. 事故當事人請附駕駛執照(或保管單)或身分證影印本乙份；法定代理人請附身分證及與當事人關係證明文件影本各乙份；車輛所有人，請附行車執照影本乙份。</p> <p>4. 申請要件為發生在各該區鑑定委員會轄區內，時間在六個月以內，且經警察機關處理，留有紀錄者(含當事人筆錄、警繪現場圖、照片等)。不受理案件如背面說明。</p> <p>5. 事故案件如預備提出司法訴訟或已在司法機關審理中，請向司法機關聲請移送；如已申請但尚未完成鑑定，經由司法機關受理者，請申請退費。</p> <p>6. 申請人可到會或郵寄辦理。因和解或其他理由自行撤回者無法退費，請仔細考慮後再申請。</p>			

區監理所 區車輛行車事故鑑定會 地址：

電話：

傳真：

案號：

申請單位	郵政匯票抬頭
交通部公路局新竹區監理所竹苗區車輛行車事故鑑定會	交通部公路局新竹區監理所
交通部公路局臺中區監理所彰化縣區車輛行車事故鑑定會	交通部公路局臺中區監理所
交通部公路局臺中區監理所南投縣區車輛行車事故鑑定會	交通部公路局臺中區監理所
交通部公路局嘉義區監理所嘉雲區車輛行車事故鑑定會	交通部公路局嘉義區監理所
交通部公路局高雄區監理所屏澎區車輛行車事故鑑定會	交通部公路局高雄區監理所
交通部公路局臺北區監理所基宜區車輛行車事故鑑定會	交通部公路局臺北區監理所
交通部公路局臺北區監理所花東區車輛行車事故鑑定會	交通部公路局臺北區監理所
交通部公路局臺北市區監理所金門縣區車輛行車事故鑑定會	交通部公路局臺北市區監理所
交通部公路局臺北市區監理所連江縣區車輛行車事故鑑定會	交通部公路局臺北市區監理所

### ※不予受理鑑定案件

依車輛行車事故鑑定及覆議作業辦法第三條之規定，下列案件不予受理鑑定。

1. 鑑定案件進入偵查或審判程序中，且非經司法機關囑託者。
2. 申請或警（憲）機關移送之案件距肇事日期逾六個月以上。但因天災或其他不可歸責之事由而遲誤該期限者，不在此限。
3. 非屬道路交通管理處罰條例第三條第一款所指道路範圍之行車事故案件。
4. 已鑑定之行車事故案件。

## 交通部公路局車輛行車事故覆議會及各區監理所車輛行車 事故鑑定會之轄區範圍及受理申請窗口

行文全銜	轄區範圍及其受理申請窗口聯絡資訊
交通部公路局 車輛行車事故 鑑定覆議會	臺灣省及福建省轄內非屬直轄市之國道、省道、縣道、鄉道、專用公路及市區道路 地址：108 臺北市萬華區東園街 65 號 電話：(02)2307-0123#2601-2607 傳真：(02)2307-0160
交通部公路局新 竹區監理所 竹苗區車輛行車 事故鑑定會	新竹縣市、苗栗縣轄內國道、省道、縣道、鄉道、專用公路及市區道路 地址：新竹市自由路 10 號 2 樓 (新竹區監理所新竹監理站內) 電話：03-5319312 傳真：03-5421708
交通部公路局臺 中區監理所 彰化縣區車輛 行車事故鑑定會	彰化縣轄內國道、省道、縣道、鄉道、專用公路及市區道路 地址：彰化縣花壇鄉中山路 2 段 457 號 4 樓 (臺中區監理所彰化監理站內) 電話：04-7864221 傳真：04-7873557
交通部公路局臺 中區監理所 南投縣區車輛 行車事故鑑定會	南投縣轄內國道、省道、縣道、鄉道、專用公路及市區道路 地址：南投縣南投市光明一路 301 號 (監理站車輛檢驗大樓 2 樓) 電話：049-2370040 傳真：049-2370050
交通部公路局嘉 義區監理所 嘉雲區車輛行車 事故鑑定會	嘉義縣市、雲林縣轄內國道、省道、縣道、鄉道、專用公路及市區道路 地址：嘉義縣朴子市朴子七路 29 號 (嘉義區監理所) 電話：05-3623939 #603 傳真：05-3625962
交通部公路局高 雄區監理所 屏澎區車輛行車 事故鑑定會	屏東縣、澎湖縣轄內國道、省道、縣道、鄉道、專用公路及市區道路 地址：屏東縣屏東市忠孝路 222 號 (監理站行政大樓 3 樓) 電話：08-7666733 #830 傳真：08-7660233
交通部公路局 臺北區監理所 基宜區車輛行車 事故鑑定會	基隆市、宜蘭縣轄內國道、省道、縣道、鄉道、專用公路及市區道路 地址：宜蘭縣五結鄉中正路 2 段 9 號 2 樓 (臺北區監理所宜蘭監理站) 電話：03-9651467 傳真：03-9650263
交通部公路局臺 北區監理所 花東區車輛行車 事故鑑定會	花蓮縣、臺東縣轄內省道、縣道、鄉道、專用公路及市區道路 地址：97358 花蓮縣吉安鄉中正路 2 段 152 號 (臺北區監理所花蓮監理站內) 電話：03-8534500 傳真：03-8530616
交通部公路局 臺北市區監理所 金門縣區車輛 行車事故鑑定會	金門縣轄內縣道、鄉道、專用公路 地址：金門縣金湖鎮黃海路 6-1 號 (臺北市區監理所金門監理站) 電話：082-334654 傳真：082-333035
交通部公路局 臺北市區監理所 連江縣區車輛 行車事故鑑定會	連江縣轄內縣道、鄉道、專用公路 地址：連江縣南竿鄉津沙村 155 號 (臺北市區監理所連江監理站) 電話：0836-22694 分機 109 傳真：0836-22138



附件九

嘉義區監理所各科室服務電話 ( 含總機與傳真 )

地址：613019 嘉義縣朴子市朴子七路 29 號

總機：05-3623939

違規罰鍰劃撥帳號：03788170

單位	專線電話	分機	單位	專線電話	分機
所 長	(05)-3628166	191	企劃及裁罰 科長	(05)-3628605	401
業務副所長	(05)-3628266	192	燃料費查詢		402~404、 409
技術副所長	(05)-3628366	193	駐所公庫		885
服務台		881~883	違規查詢		405~407
接待室		196	強制險 一次裁罰		408
車管科科长	(05)-3628601	101	違規綜合業務		408~409
動產擔保		102	語音專線	(05)-3628605	
車籍資料		103	企裁科傳真	(05)-3628615	
車輛管理業務		104	交安科科长	(05)-3623939	501
新發牌照		106	交通安全業務		502、504、 506
車輛檢驗		117	通行證		503
汽車定檢		116	車鑑會主任	(05)-3628606	601

車輛異動		105	鑑定查詢		602~608
檢驗收費		115	車鑑會傳真	(05)-3625962	
車管科傳真	(05)-3628611		人事室主任	(05)-3628607	861
駕管科科长	(05)-3628602	201	人事業務		862~868
駕訓班管理		277	人事室傳真	(05)-3628617	
駕籍資料室		203	主計室主任	(05)-3628609	851
報名窗口		204	主計業務		852~859
道安講習室		211	主計室傳真	(05)-3628619	
筆試室		221	政風室主任	(05)-3628608	871
駕管科傳真	(05)-3628612		政風業務		872、873、 876
運管科科长	(05)-3628603	301	政風室傳真	(05)-3628618	
公路客運管理		302	秘書室主任	(05)-3622828	801
遊覽車管理		322	總收發文		822、815
貨運業管理		323	總財產管理		804
計程車管理		317	營繕工程		802
租賃車管理		329	事務採購		802、817

運管科傳真	(05)-3628613		出納室		811、812
監資科科长	(05)-3628199	701	檔案室		821
資訊業務		702~709	駕駛休息室		831~832
監資科傳真	(05)-3628299		第一會議室		807
			第二會議室		808
			秘書室傳真	(05)-3622333	



優質監理，用心為您