

西濱快速公路(台61線)員林大排至西濱大橋新建工程計畫  
水、陸域生態監測第1期工作 (187K-188.5K)

施工中第2季(99年4月~99年6月)生態監測報告













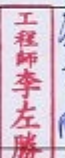

開發單位：交通部公路總局西部濱海公路中區工程處

執行監測單位：民翔環境生態研究有限公司

提送日期：中華民國99年9月

99年第2季執行生態監測者簽名與蓋章

執行監測單位：民翔環境生態研究有限公司

陸域生態	監測者	張集各  曾志明  羅仁光 
	品保負責人	張集各 
水域生態	監測者	洪仁傑 
	品保負責人	張集各 
水質	採樣者	工程師李左勝  李左勝
	檢驗者	工程師郭金山  郭金山 工程師陳均綺  陳均綺 工程師陳美芳  陳美芳
	品保負責人	工程師陳美英  陳美英 主任楊清偉  楊清偉
工地主任	張集各  張集各	
負責人	張集各  民翔環境生態研究有限公司 	

# 目 錄

目錄.....	I
表目錄.....	II
圖目錄.....	III
前言.....	1
第一章 監測內容概述	
1-1 工程進度.....	3
1-2 監測情形概述.....	3
1-3 監測計畫概述.....	3
1-4 監測位置.....	6
1-5 品保/品管作業措施概要.....	8
第二章 監測結果數據分析	
2-1 陸域生態.....	17
2-2 水域生態.....	59
第三章 檢討與建議	
3-1 監測結果檢討與因應對策.....	77
3-2 建議事項.....	77
參考文獻.....	81
附錄一、檢測執行單位之認證資料	
附錄二、採樣與分析方法	
附錄三、品保/品管查核記錄	
附錄四、原始數據	
附錄五、植物名錄	
附錄六、動物調查現況照片	

## 表 目 錄

表1-2、監測結果摘要.....	3
表1-3.1、水、陸域生態監測頻度及範圍.....	4
表1-3.2、監測範圍對照表.....	5
表1-5.2、水質檢驗項目、採樣及保存方法.....	9
表1-5.3、儀器維修校正項目及頻率.....	11
表1-5.4、水質分析項目及檢測方法.....	14
表2-1.1、植物歸隸特性.....	17
表2-1.2、植物樣區一植物計量.....	19
表2-1.3、植物樣區二植物計量.....	19
表2-1.4、植物樣區三植物計量.....	20
表2-1.5、植物樣區四植物計量.....	20
表2-1.6、植物樣區五植物計量.....	20
表2-1.7、植物物種比較表.....	21
表2-1.8、草生地樣區之草本植物物種歧異度.....	21
表2-1.9、陸域生態鳥類調查名錄.....	30
表2-1.10、施工中第2季一般鳥類調查結果.....	32
表2-1.11、施工中第2季水鳥調查結果.....	38
表2-1.12、本計畫與96年環評調查結果比較.....	42
表2-1.13、陸域生態哺乳類調查名錄.....	48
表2-1.14、施工中第2季哺乳類調查結果.....	49
表2-1.15、本計畫與96年環評調查結果比較.....	50
表2-1.16、陸域生態兩生爬蟲類調查名錄.....	53
表2-1.17、施工中第2季兩生爬蟲類調查結果.....	54
表2-1.18、本計畫與96年環評調查結果比較.....	57
表2-2.1、水域生態調查魚類資源.....	59
表2-2.2、本計畫與過去環評資料魚類資源比較表.....	60
表2-2.3、水域生態調查底棲生物資源.....	62
表2-2.4、本計畫與過去環評資料底棲生物比較表.....	63
表2-2.5、水域生態調查水生昆蟲資源.....	65
表2-2.6、施工中第2季水域生態調查水質分析表.....	69
表2-2.7、施工中第2季水質污染指標等級.....	71
表2-2.8、本計畫之福寶橋、福豐橋與過去差異分析、環評資料比較.....	72
表3-1.1、陸域鳥類歧異度指數表.....	78
表3-1.2、水鳥歧異度指數表.....	79

## 圖 目 錄

圖1-3、監測位置圖.....	6
圖1-4、水陸域調查樣線分布圖.....	7
圖1-5、工作流程及品保品管.....	8
圖2-1.1、自然度及植被分布圖.....	22
圖2-1.2、稀有、特殊或保育類鳥類出現位置及水鳥飛行路線圖.....	23
圖2-1.3、歷季陸域鳥類調查種類及數量.....	45
圖2-1.4、歷季水鳥調查種類及數量.....	46
圖2-1.5、歷季哺乳類調查種類及數量.....	51
圖2-1.6、歷季兩棲爬蟲類調查種類及數量.....	58

# 前言

## 壹、依據

本處辦理之西濱快速公路(台61線)員林大排至西濱大橋新建工程環境影響說明書業奉行政院環境保護署97年11月4日環署綜字第0970085738號函有條件通過環境影響評估審查。目前98年及99年本處辦理發包之工程標案計有5標，其施工範圍為本路段北端182K+720至190K+024.487(福興鄉至芳苑鄉)及南端209K+117至212K+700(大城鄉)。依據本路段環境影響說明書環境監測計畫表之規定，於各施工區段施工前需辦理各項環境監測，特定路段辦理生態監測、交通量調查及文化遺址監看。

## 貳、監測執行期間

本路段因屬線性開發行為，工程施作模式為分階段施工及營運，預定以5處交流道為界分為5區段施工，為符合環境監測計畫表之規定，本處目前針對98年及99年已發包施工(182K+720至190K+024.487及209K+117至212K+700)及預定發包工程標案(190K+024.487至195K+995)，已辦理北端182K+720至190K+024.487及南端209K+117至212K+700之施工中環境監測工作(目前已發包施工標案於99年2月起陸續進入全套管基樁施工階段，依規定地下水位觀測頻率為每月1次)，190K+0.24.487~195K+995之施工前環境監測工作，187K-188.5K路段之施工中生態監測工作，台17線與員林大排及152線(施工中)及148線(施工前)道路口交通量調查工作，監測執行期間：陸域(鳥類)生態監測原需於施工前1年開始至營運期開始5年，後經本處陳報變更對照表送行政院環境保護署審查，經環境保護署環評大會審查通過，同意將監測期限變更為施工前半年開始至營運期開始5年半。其餘於施工前半年至營運期開始1年，文化遺址監看部分則於工程基樁基礎施工時請專家學者監看(目前監看路段為全套管基樁施作部份為188K+500~189K+500)。

文化遺址監測路段	施工監測情形	備註
188k+500~189k+500	已監看中	基樁、基礎已施工
194k+800~195k+800	—	發包未施工
197k+200~197k+600	—	未發包施工
208k+000~208k+800	—	未發包施工
210k+700~211k+700	已監看中	基樁、基礎已施工

## 參、執行監測單位

- 1.開發單位：交通部公路總局西部濱海公路中區工程處。
- 2.182K+720~190K+024.487環境監測工作監測廠商：建利環保顧問股份有限公司。
- 3.209K+117~212K+700環境監測工作監測廠商：景泰環保科技股份有限公司。
- 4.187K~188.5K生態監測廠商：民翔環境生態研究有限公司。
- 5.台17線與員林大排及152縣道路口交通量調查工作調查廠商：東山科技有限公司。
- 6.190K+024.487~209K+117環境監測及交通量調查工作：亞太環境科技股份有限公司。
- 7.北端之188K+500~189K+500及南端之210K+700~211K+700文化遺址工作監測廠商：中央研究院。

本冊報告書係屬187K-188.5K生態監測施工中第2季(99年4月至6月)報告，屬施工中資料之蒐集階段。

# 第一章

## 監測內容概述



## 1-1 工程進度

本路段因屬線性開發行為，工程施作模式為分階段施工及營運，預定以5處交流道為界分為5區段施工，為符合環境監測計畫表之規定，本處目前針對98年及99年已發包施工(182K+720至190K+024.487及209K+117至212K+700)及預定發包工程標案(190K+024.487至195K+995)，已辦理北端182K+720至190K+024.487及南端209K+117至212K+700之施工中環境監測工作，190K+024.487~193K+270(WH50標)漢寶-新生新建工程及193K+270~195K+995(WH50-1標)新生-王功新建工程之施工前監測工作，187K-188.5K路段之施工中生態監測工作，台17線與員林大排及152線道(施工中)路口交通量調查工作。目前已完成99年第2季(99年4月~99年6月)之監測工作。

各標案工程里程	預定進度(%)	實際進度(%)	備註
182K+720-184K+820 (WH49標)	4.86	8.41	施工中(基樁基礎施工)
184K+820-187K+910 (WH49-1標)	6.84	7.55	施工中(基樁基礎施工)
187K+910-190K+024.487 (WH49-2標)	7.63	7.63	施工中(基樁基礎施工)
190K+024.487-193K+270 (WH50標)	—	—	未發包施工
193K+270-195K+995 (WH50-1標)	—	—	發包未施工
195K+995-199K+780 (WH50-2標)	—	—	未發包施工
199K+780-202K+940 (WH51標)	—	—	未發包施工
202K+940-204K+900 (WH51-1標)	—	—	未發包施工
204K+900-208K+378 (WH52標)	—	—	未發包施工
208K+378-209K+117 (WH53A標)	—	—	未發包施工
209K+117-210K+522 (WH53B標)	9.43	16.70	施工中(基樁基礎施工)
210K+522-212K+700 (WH53-1標)	8.42	10.05	施工中(基樁基礎施工)

本冊監測報告內容為187k-188.5k有關陸域生態、水域生態、水質之監測結果資料。

## 1-2 監測情形概述

本次為施工中第2季陸域動物、植物、水域動物與水質監測，執行鳥類、哺乳類、兩生爬蟲類、魚類、水生昆蟲、蝦蟹貝類、水質等項目之調查，調查結果概述如表1-2所示。

表 1-2、監測結果摘要

監測類別	監測地點	監測結果摘要	因應對策
生態調查	陸域生態 (鳥類)	施工中第 2 季調查共發現 9 目 25 科 53 種 4654 隻次。	—
	陸域生態 (哺乳類)	施工中第 2 季調查共發現 3 目 3 科 4 種 115 隻次。	—
	陸域生態 (兩棲爬蟲類)	施工中第 2 季調查共發現 2 目 7 科 9 種 227 隻次。	—
	陸域生態 (植物)	施工中第 2 季調查共發現 50 科 110 屬 124 種。	—
	水域(魚類)	施工中第 2 季調查共發現 1 目 2 科 2 種 24 尾。	—
	水域 (蝦蟹貝類)	施工中第 2 季調查共發現 6 目 11 科 15 種 84 隻。	—
	水域 (水生昆蟲)	施工中第 2 季調查共發現 1 目 2 科 2 種 10 隻。	—
	水域(水質)	根據河川污染指標(RPI)計算，裕農橋(舊濁水溪上游)與福豐橋(漢寶溪下游)測站水質為中度污染等級；而福寶橋(舊濁水溪中游)、舊濁水溪下游、第一漢寶橋(漢寶溪上游)與漢寶溪中游測站水質則為嚴重污染等級。	—

### 1-3 監測計畫概述

本計畫之工作內容包括陸域生物(植物、鳥類、哺乳類、兩棲爬蟲類)、水域生物(魚類、蝦蟹貝類、水生昆蟲)及水質等。計畫工程為 3136 個日曆天，監測頻率、範圍如表 1-3.1、表 1-3.2 所示。

表 1-3.1、水陸域生態監測頻率及範圍

監測類別	監測項目	監測地點	監測頻率	監測方法	執行監測單位	執行監測時間
生態調查	陸域生態	<p>一般鳥類、哺乳類、兩棲爬蟲類：計畫路線(182.7k~188.5k)左右500m內設5條樣線</p> <p>黑翅鳶：187k~188.5k</p> <p>計畫路線左右設5條樣線，樣線1~3為計畫路線左右2km範圍內(依環評承諾)，樣線4為計畫路線左右500m內，樣線5為計畫路線東側1km(與計畫路線平行)。</p> <p>水鳥：漢寶村大同路海尾出入海管制站以北，漢寶海堤以東魚塢。</p> <p>植物：計畫路線左右500m內分別於5條樣線各設1樣點。</p>	<p>每月1次，每次2天(植物每次1天)</p>	<p>動物：穿越線調查法。</p> <p>植物：固定樣區調查法。</p>	民翔環境生態研究有限公司	<p>一般鳥類、哺乳類、兩棲爬蟲類：</p> <p>99/4/13~14</p> <p>99/5/12~13</p> <p>99/6/10~11</p> <p>黑翅鳶：</p> <p>99/4/13~14</p> <p>99/5/12~13</p> <p>99/6/10~11、15、25、29</p> <p>水鳥：</p> <p>99/4/13~14</p> <p>99/5/12~13</p> <p>99/6/10~11</p> <p>植物：</p> <p>99/4/14</p> <p>99/5/12</p> <p>99/6/11</p>
	水域生態	<p>福寶橋-舊濁水溪</p> <p>福豐橋-漢寶溪</p>	<p>每季1次</p>	<p>蝦蟹類、魚類：手撈網捕撈</p> <p>貝類、水生昆蟲：圓柱筒取樣</p>	民翔環境生態研究有限公司	99/5/12
	水質	<p>福寶橋-舊濁水溪</p> <p>福豐橋-漢寶溪</p>	<p>每季1次</p>	<p>NIEA W217.51A</p> <p>NIEA W424.52A</p> <p>NIEA W421.57C</p> <p>NIEA W510.54B</p> <p>NIEA W516.54A</p> <p>NIEA W210.57A</p> <p>NIEA W203.51B</p> <p>NIEA W447.20C</p> <p>電位計法</p> <p>NIEA W448.51B</p> <p>NIEA W330.52A</p> <p>NIEA W306.52A</p> <p>NIEA W306.52A</p> <p>NIEA W306.52A</p> <p>NIEA W306.52A</p> <p>NIEA W306.52A</p> <p>NIEA E202.53B</p> <p>NIEA W406.52C</p> <p>NIEA W219.52C</p>	台灣世曦工程顧問股份有限公司	99/5/12

表 1-3.2、監測範圍對照表

項目	測定參數	監測地點	監測頻率	對應監測點樁位
空氣品質	懸浮微粒(TSP,PM <sub>10</sub> ) 二氧化硫(SO <sub>2</sub> ) 氮氧化物(NO,NO <sub>2</sub> ) 一氧化碳(CO) 臭氧(O <sub>3</sub> )、鉛(Pb) 落塵量、風速、風向	北極宮(福興鄉) 王功國小(芳苑鄉) 西港國小(大城鄉)	施工前半年每季一次 施工期間每季一次 營運期一年內每季一次	186K+300 195K+990 209K+900
噪音振動	營建工程噪音(L <sub>eq</sub> 、L <sub>max</sub> )	工區周界 1 公尺處	施工期間每兩週一次	各工程標案
	環境噪音振動(L <sub>eq</sub> 、L <sub>max</sub> 、L <sub>x</sub> )	北極宮(福興鄉) 王功國小(芳苑鄉) 復興宮(芳苑鄉) 三師廟(大城鄉)	施工前半年每季一次 施工期間每季一次 營運期一年內每季一次	186K+300 195K+990 199K+800 209K+140
地面水質	工區放流水(水溫,真色,色度,油脂,pH,SS,BOD,COD,NH <sub>3</sub> -N)	各標段工區放流口	施工期間每月一次	各工程標案。
	河川水質(水溫,比導電度,總磷,大腸桿菌群,水溫,真色,色度,油脂,pH,DO,SS,Pb,BOD,COD,NO <sub>3</sub> -N,NH <sub>3</sub> -N)	福寶橋(舊濁水溪) 福豐橋(漢寶溪) 王功橋(後港溪) 永興橋(二林溪) 西港橋(魚寮溪)	施工前半年每季一次 施工期間每季一次 營運期一年內每季一次	185K+100 188K+100 196K+200 200K+500 208K+800
地下水	地下水水位觀測	於各個施工標分別設一個監測點	施工前半年每季一次 施工中每季一次 營運期一年內每季一次	各工程標案。
生態調查	陸域生態(鳥類)	生態敏感區路段: 187-188.5k 197-200.5k 201-208k	施工前一年至開始營運五年內每月一次 進行範圍及方式詳如附錄四-4	187-188.5k 197-200.5k 201-208k
	水域生態	福寶橋(舊濁水溪) 福豐橋(漢寶溪) 王功橋(後港溪) 永興橋(二林溪) 西港橋(魚寮溪)	施工前半年內每季一次 施工期間每季一次 營運期一年內每季一次	185K+100 188K+100 196K+200 200K+500 208K+800
交通流量	路口交通量 道路服務水準	台17與員林大排 台17與148縣道 台17與150縣道 台17與152縣道	施工前半年每季一次 施工期間每季一次 營運期一年內每季一次	182K+720 195K+960 200K+600 209K+700
文化遺址	古蹟、遺址、特殊建築物古物	在計畫路線鄰近下列區域南北側各500公尺內: 彰化漢寶疑似遺址 東王功橋北側田地 福海宮東北側田地 西港橋北側田地 頂庄橋東側田地	於指定監測範圍內全套管基樁鑽掘階段請專家監看: • 基礎開挖期間,配合開挖進度持續監看至該開挖完成。 • 基樁鉗掘期間,監看頻率為每週一次。	188.5K-189.5K 194.8K-195.8K 197.2K-197.6K 208K-208.8K 210.7K-211.7K

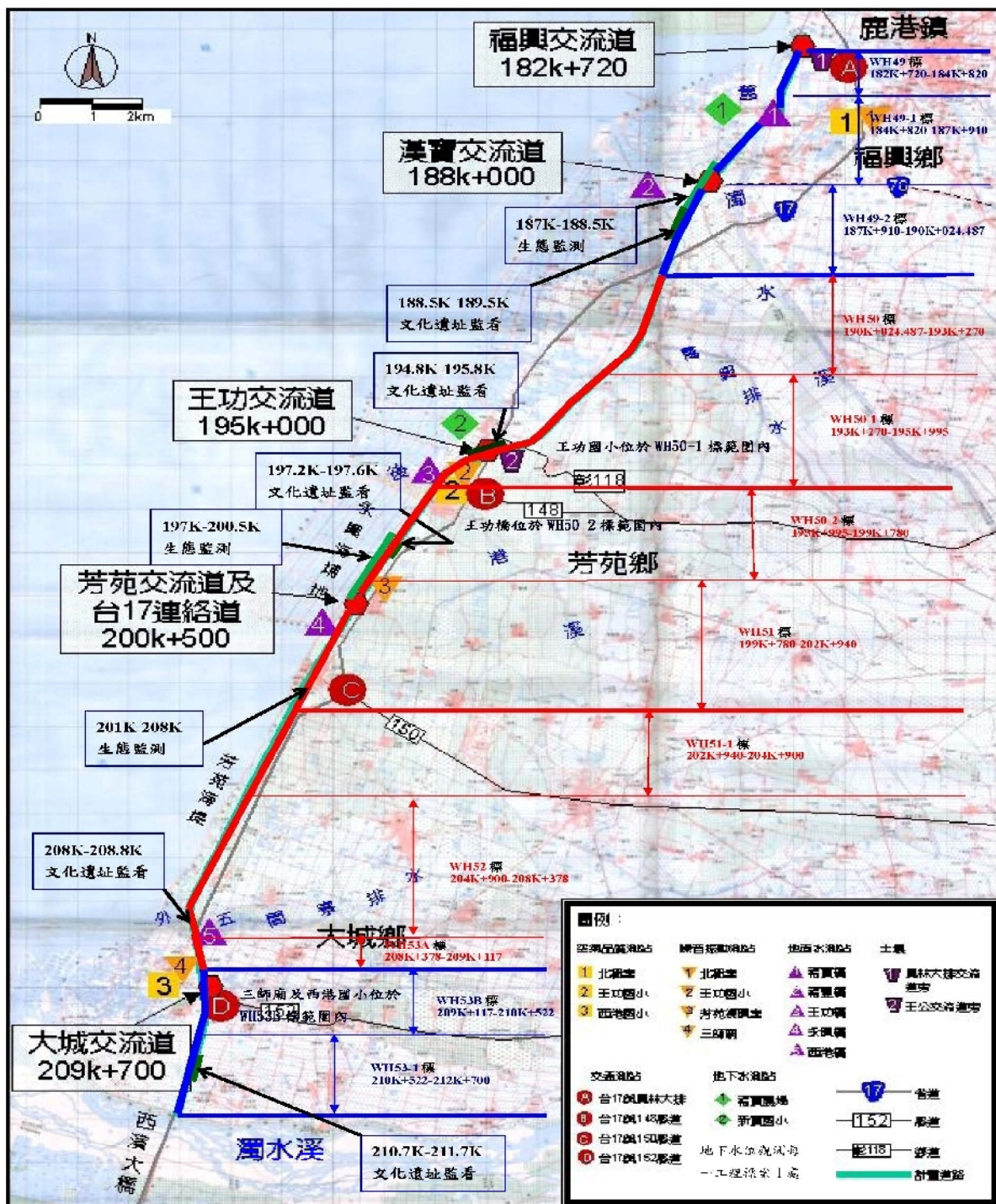

註：本計畫路線環境監測依上圖紅線範圍計分為5標，①182k+720-190k+024.487②190k+024.487-195k+995③195k+995-202k+940  
 ④202k+940-209k+117⑤209k+117-212k+700。交通聲調查計分為2標，①台17線與員林大排及152線路口②台17線與  
 148線及150線路口。生態監測計分為7標，①187k-188.5k②197k-200.5k及201k-208k。文化遺址監看分為5處①188.5k-189.5k  
 ②194.8k-195.8k③197.2k-197.6k④208k-208.8k⑤210.7k-211.7k。

註：施工區範圍—182k+720~190k+024.487，209k+117~212k+700

圖1-3、監測位置圖

### 1-4 監測位址

本計畫之調查樣線如圖1-4所示：

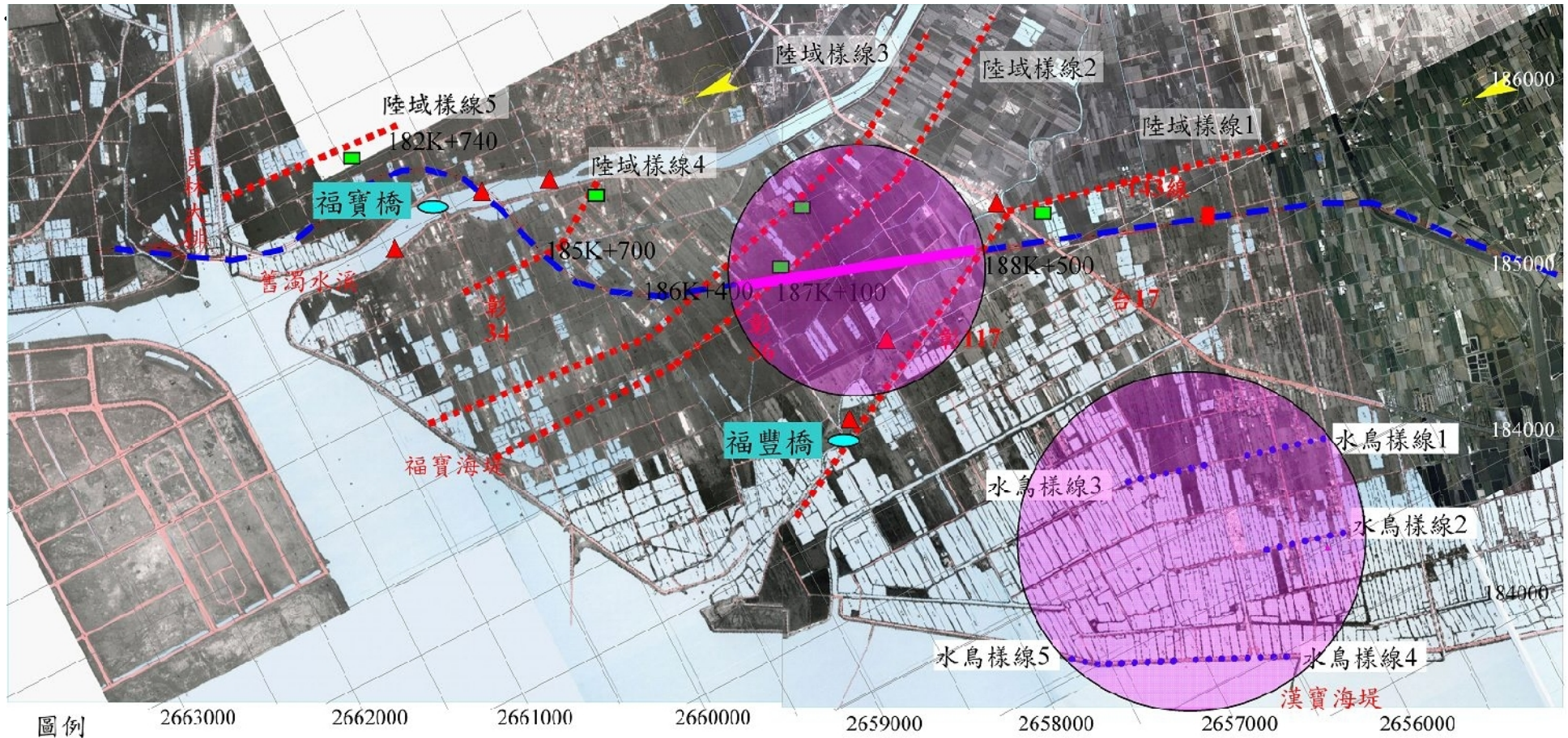

- 圖例
- 台61線計畫路線
  - ..... 陸域動物調查樣線(編號1~5)
  - ..... 水鳥調查樣線(編號1~5)
  - 生態敏感及水鳥調查區段
  - ▲ 水質採樣點
  - 植物樣點(編號1~5)



圖1-4、水陸域調查樣線分布圖

## 1-5 品保/品管作業措施概要

### 1-5.1 現場採樣之品保/品管



圖1-5 工作流程及品保品管

### 1-5.2 分析工作之品保/品管

表 1-5.2 水質檢驗項目、採樣及保存方法(1/2)

檢驗項目	水樣最少需要量(mL)	容器	保存方法	最長保存期限
溫度	1000	—	—	現場測定
pH值	300	玻璃或塑膠瓶	—	現場測定
溶氧(DO) (疊氮化物修正法)	300	BOD瓶	—	現場測定
導電度	500	—	若採樣後無法在 24小時內測定完成，應立即以 0.45 $\mu$ m 之濾膜過濾後，4 $^{\circ}$ C 冷藏並避免與空氣接觸	—
鹽度	500	—	—	現場測定
氧化還原電位	300	—	—	現場測定
生化需氧量(BOD)	1000	玻璃或塑膠瓶	暗處，4 冷藏	48小時
化學需氧量(COD)	100	玻璃或塑膠瓶	加 硫 酸 使 水 樣 之 pH<2，暗處，4 冷藏	7 天
氨氮	500	玻璃或塑膠瓶	加 硫 酸 使 水 樣 之 pH<2。暗處，4 冷藏。水樣中含有餘氯，則應於採樣現場加入去氯試劑。	7 天
懸浮固體(SS)	500	玻璃或塑膠瓶	暗處，4 冷藏	7 天
濁度	100	玻璃或塑膠瓶	暗處，4 冷藏。	48小時
氯鹽	50	使用清潔並經試劑水清洗過之塑膠瓶或玻璃瓶。在取樣前，採樣瓶可用擬採集之水樣洗滌二至三次。	—	28天

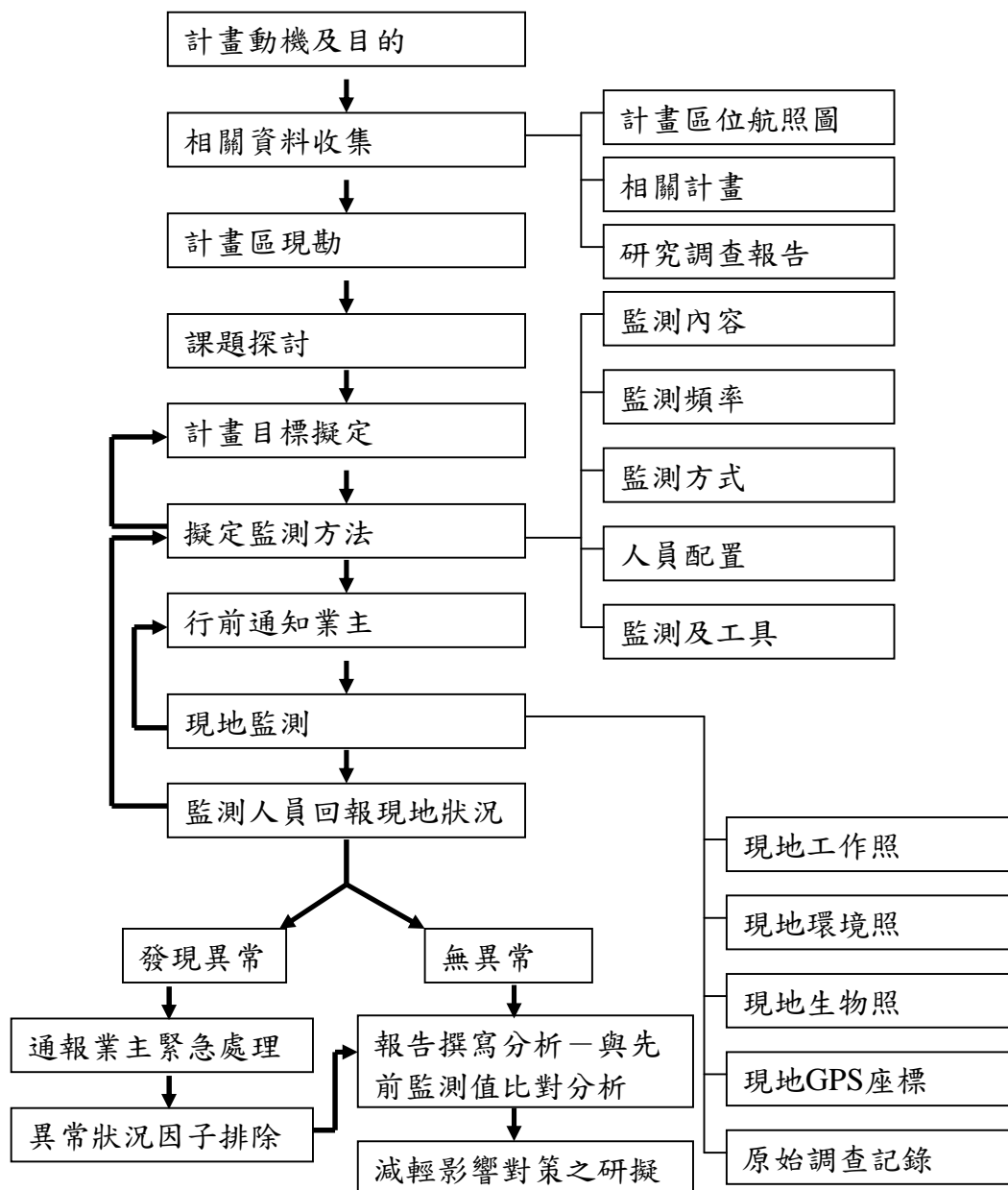

表 1-5.2 水質檢驗項目、採樣及保存方法(2/2)

檢驗項目	水樣最少 需要量(mL)	容 器	保 存 方 法	最長保存期限
大腸桿菌群	250	無菌袋或玻璃瓶	暗處,4 冷藏	24小時
一般金屬 (銅、鋅、鎘、鉛、錳)	200	以1+1硝酸洗淨之塑膠瓶	加硝酸使水樣之pH<2(若測定溶解性金屬,須於採樣後立刻以0.45μm之薄膜濾紙過濾,並加硝酸使濾液之pH<2)。	6個月
汞	500	預先以低汞含量濃硝酸或超純濃硝酸(1+1)溶液洗淨之下列容器： 1.石英或鐵氟龍(TFE) 2.聚丙烯或聚乙烯材質且具聚乙烯蓋之容器。 3.硼矽玻璃材質之容器。	添加濃硝酸使水樣之pH值小於2，加酸後之水樣宜貯藏於約4℃。或每1L水樣中添加2mL含20%(W/V)重鉻酸鉀之低汞含量濃硝酸或超純濃硝酸溶液(1：1)，並置於無污染之冷藏庫(4℃)中保存。	若水樣中含數mg/L濃度之汞時,其保持穩定之期限為35天,但當水樣中汞濃度僅為0.001mg/L範圍時,應於採樣後儘速分析。

1-5.3 儀器維修校正項目及頻率

表1-5.3 儀器維修校正項目及頻率(1/3)

儀器名稱	測試項目	頻率	注意事項	備註
分析天平 (Precisa 180A、METTLER B204-S、SARTORIUS LA130S-F)	內校	每次	使用者執行	--
	刻度校正	每月	儀器負責人執行	記錄
	重複性校正	六個月	儀器負責人執行	記錄
	維護 (清潔、乾燥、水平)	每日	使用者執行	儀器負責人檢查
		每月	乾燥劑更換、水平度	--
	重複性、線性量測	三年	儀器負責人聯絡工研院量測技術發展中心	校正記錄保存
	砝碼	三年	儀器負責人送工研院量測技術發展中心	校正記錄保存
上皿天平 (Precisa 3000D)	內校	每次	使用者執行	--
	刻度校正	每月	儀器負責人執行	記錄
	重複性校正	六個月	儀器負責人執行	記錄
	維護 (清潔)	每日	使用者執行	儀器負責人檢查
	重複性、線性量測	三年	儀器負責人聯絡工研院量測技術發展中心	校正記錄保存
	砝碼	三年	儀器負責人送工研院量測技術發展中心	校正記錄保存
pH 計 (WTW330i、WTW720)	校正：準確度	使用前	使用者執行	記錄
導電度計 (WTW cond330i、YSI85)	校正：準確度	使用前	儀器保管人配0.01M KCl溶液由使用者校正	記錄
	全刻度校正	一年	儀器保管人配0.1、0.01、0.001N KCl溶液校正	記錄
BOD培養箱 (Firstek RI-101)	校正：溫度	每日	值班人員記錄	記錄

表1-5.3 儀器維修校正項目及頻率(2/3)

儀器名稱	測試項目	頻率	注意事項	備註
烘箱 (Memmert U-30)	校正：溫度變化	每日	值班人員記錄	記錄
	校正：烘箱內使用位置之溫度變化	二年	檢驗員	記錄
冰箱 (歌林、三洋)	校正：溫度	每日	值班人員記錄	記錄
樣品冷藏櫃 (Firstek CC-35、WISDOM MD-303)	校正：溫度	每日	值班人員記錄	記錄
溫度計 (AMA)	參考溫度計(外部校正)	十年	送工研院量測技術發展中心	保存記錄
	參考溫度計(內部校正)	半年	儀器負責人執行	記錄
	工作溫度計(內部校正)	半年	儀器負責人執行	記錄
氧化還原電位計 (WTW330i)	校正：準確度	使用前	使用者執行	記錄
排煙櫃 (三雄 HD-001-7)	抽氣量檢查	每季	保管人執行	--
濁度計 (HACH /USA 2100N)	全刻度校正	一年	儀器保管人執行(福馬林標準液)	記錄
分光光度計 (HITACHI U-2001)	維護：清潔	每月	保管人清潔積垢	--
	開機測試	使用前	熱機30分鐘，全程掃瞄	--
	吸光值校正	每季	儀器商以標準件執行	保存記錄
原子吸收光譜儀 (火焰式) (PERKIN ELMER 700)	靈敏度	使用前	檢驗員	--
	靈敏度校正	每二年	PE 廠商	保存記錄
	更換：5支預濾管匣、粒狀活性碳、壓塊活性碳	每季	儀器商更換	維護記錄
	更換：三合一混床樹脂、最終過濾器	半年	儀器商更換	維護記錄
	更換：RO膜管匣、最終活性碳	一年	儀器商更換	維護記錄

表1-5.3 儀器維修校正項目及頻率(3/3)

儀器名稱	測試項目	頻率	注意事項	備註
SmartPark DQ-3去離子 水機 (MILLIPORE SmartPark DQ-3)	更換：5支預濾管 匣、粒狀活性碳、 壓塊活性碳	每季	儀器商更換	維護記錄
	更換：三合一混床 樹脂、最終過濾器	半年	儀器商更換	維護記錄
	更換：RO膜管匣、 最終活性碳	一年	儀器商更換	維護記錄
玻璃器皿(含 玻璃量瓶、玻 璃移液管、玻 璃滴定管等)	標示體積	一年	測定人員	記錄
過濾設備(微 生物濾膜法)  (秦宏)	標示體積	一年	測定人員	記錄

### 1-5.4 分析項目之檢測方法

本計畫水質之分析方法，主要依照行政院環保署及有關機關之標準方法及品保品管等相關規定，分析項目及檢測方法如表1-5.4。

表1-5.4 水質分析項目及檢測方法

分析項目	檢 測 方 法	單 位	方法偵測極限	重覆分析 (RPD%)	添加分析 (回收率%)	查核分析 (回收率%)
溫度	NIEA W217.51A	°C	—	±0.5°C <sup>◆</sup>	—	—
pH值	NIEA W424.52A	—	—	±0.2 <sup>◆</sup>	—	—
溶氧量(DO)	NIEA W421.57C	mg/L	0.1	≤20	—	—
導電度	NIEA W203.51B	µmho/cm	—	±3% <sup>▼</sup>	—	—
鹽度	NIEA W447.20C	psu	—	≤1	—	—
氧化還原電位	電位計法	mv	—	±20mv <sup>◆</sup>	—	—
生化需氧量 (BOD)	NIEA W510.54B	mg/L	1.0	≤20	—	80~120
化學需氧量 (COD)	NIEA W515.54A	mg/L	1.8	≤20	80~120	80~120
高鹵化學需氧量	NIEA W516.54A	mg/L	2.0	≤20	80~120	80~120
氨氮	NIEA W448.51B	mg/L	0.02	≤20	80~120	80~120
懸浮固體(SS)	NIEA W210.57A	mg/L	0.5	≤10	—	—
濁度	NIEA W219.52C	NTU	0.05	≤20	—	95~105
氯鹽	NIEA W406.52C	mg/L	1.8	≤20	80~120	80~120
大腸桿菌群	NIEA E202.53B	CFU/100mL	—	0.4 <sup>★</sup>	—	—
鋅	NIEA W306.52A	mg/L	0.01	≤20	80~120	80~120
銅	NIEA W306.52A	mg/L	0.01	≤20	80~120	80~120
錳	NIEA W306.52A	mg/L	0.02	≤20	80~120	80~120
鎘	NIEA W306.52A	mg/L	0.006	≤20	80~120	80~120
鉛	NIEA W306.52A	mg/L	0.08	≤20	80~120	80~120
汞	NIEA W330.52A	mg/L	0.0003	≤20	80~120	80~120

註: 1.◆指重複分析值中，最大值與最小值之差異值。

2.▼指重複分析值中，最大值與最小值之相對差異百分比。

3.★重複分析值分別取對數值，其對數值差異範圍須<0.4。

### 1-5.5 數據處理原則

#### 水、陸域生態

水、陸域生態中，其隻次為每月調查記錄相加所得；植物部份，覆蓋度為某物種所佔面積與樣區面積之比例，以百分比表示；植物歧異度指數(S、H'、N1、N2及E5)、陸域動物歧異度指數、多樣性指數、均勻度指數與豐富度等計算方法如附錄二所示。

#### 水質

有效測值定義為實際得到的檢驗數據的數目與品管人員確認可接受數據的數目之比較，以數據的完整性用百分比表示，一般水質完整性要求標準訂為95%以上，ND值將以「ND<方法偵測極限值」表示，平均值採算術平均方式，若平均數據中有部分為ND值時，則平均值將以「ND<方法偵測極限值」表示，有效數字以三位數為原則，並採四捨五入進位方式。

## 第二章

### 環境監測數據分析

## 第二章 監測結果數據分析

### 2-1 陸域生態調查結果

#### 一、植物

##### 1. 植物種類及統計

本季調查共計發現植物 50 科 110 屬 124 種，較上季增加 6 科 6 屬 8 種，為腎蕨、蘇鐵、日日春、一枝香、馬拉巴栗、小葉欖仁樹、春不老及九重葛等，其中僅一枝香為自生型草本植物，其餘皆為人工栽植。在調查所發現的植物中，草本植物有 77 種(佔 62.10%)，灌木類有 13 種(佔 10.48%)，藤本植物有 15 種(佔 12.10%)，喬木類植物有 19 種(佔 15.32%)；在屬性方面，原生種有 74 種(佔 59.68%)，歸化種有 30 種(佔 24.19%)，栽培種有 20 種(佔 16.13%)。就類群而言，蕨類植物 4 科 4 屬 4 種，裸子植物 2 科 2 屬 2 種，雙子葉植物 38 科 81 屬 93 種，單子葉植物 6 科 23 屬 25 種(植物名錄見附錄五，物種歸隸特性統計詳見表 2-1.1)。

計畫預定地內多為農耕地及草生地，植被覆蓋度低，受到人為干擾較多，主要種植的作物有稻、西瓜、蔬菜等，取決於市場需求不同，其種植之作物會有所不同，而自生型的植物以草本植物為主，多生長於道路邊緣，其中以大花咸豐草、墨西哥向日葵、銀膠菊及葎草為優勢，因在計畫預定地內以人為開發過的土地為主，故在地景及植被組成上不豐富。

表2-1.1、植物歸隸特性

歸隸特性		蕨類植物		裸子植物		雙子葉植物		單子葉植物		總計	
		99年 第1季	99年 第2季	99年 第1季	99年 第2季	99年 第1季	99年 第2季	99年 第1季	99年 第2季	99年 第1季	99年 第2季
類別	科數	3	4	1	2	34	38	6	6	44	50
	屬數	3	4	1	2	77	81	23	23	104	110
	種數	3	4	1	2	87	93	25	25	116	124
生長習性	草本	3	4	0	0	52	54	19	19	74	77
	喬木	0	0	1	1	13	10	3	2	17	13
	灌木	0	0	0	0	8	14	2	1	10	15
	藤本	0	0	0	1	14	15	1	3	15	19
屬性	原生	3	0	0	0	52	54	16	16	71	74
	特有	0	4	0	0	0	0	0	0	0	0
	歸化	0	0	0	0	29	29	1	1	30	30
	栽培	0	0	1	2	6	10	8	8	15	20

##### 2. 稀特有植物

調查中並無發現環保署[植物生態評估技術規範]訂定為稀有或瀕臨絕滅之植物。



### 3. 土地利用類型及自然度分佈(圖 2-1.1)

- 人工林(自然度 3)：

此類植被分佈在農耕地與道路邊，以木麻黃及黃槿為主，惟多呈列植型態。

- 草生地及農耕地(自然度 2)：

計畫區土地利用以此類型為主，以西瓜、象草、田菁及稻為多數。

- 裸露地(自然度 0)：

此區分佈於計畫區外南邊，目前因進行人為的植被移除，造成此區目前呈現地表裸露之情形。

- 人工建物(自然度 0)：

屬於人類活動所造成之無植被區，包含都市、房舍、道路及橋樑等人工設施，是所有自然度最低之區域，其中可見園藝植物栽植其內。

### 4. 資料分析

- 樣區組成及優勢度分析

計畫區位於彰化縣福興鄉與芳苑鄉，屬濱海地區，計畫區內木本植物以木麻黃、黃槿及榕樹為多，前兩種為一般防風林主要組成物種，後者為一般平地常見樹種；草本植物則以墨西哥向日葵、大花咸豐草、銀膠菊、象草及葎草為優勢，墨西哥向日葵為逸出的栽培種，主要分布於漢寶濕地一帶，大花咸豐草、銀膠菊、象草及葎草則為低海拔常見之物種，在預定地內主要生長於道路邊緣。依計畫區內植被分佈現況，隨機取樣劃設5個1x2平方公尺大小的草本樣區，其調查結果分析如下：

樣區一：本樣區位於陸域樣線一西側，海拔高度為 8m。草本植物包括燈籠草、野苧菜、牛筋草、大花咸豐草、龍爪茅及小飛揚草，其中以大花咸豐草為優勢(相對優勢度為 72.29%)(表 2-1.2)。歧異度  $H'$  為 0.94；種數  $S$  為 6 種，其餘歧異度、 $N_1$ 、 $N_2$  及均勻度(E5)分別為 0.55、2.55、1.82 及 0.53(表 2-1.8)，因季節變化及各物種生長速率不同，草本歧異度呈自然波動，各季略有增減，但未有異常的變動。

樣區二：本樣區位於陸域樣線二西側，海拔高度為 7m。草本植物包括大花咸豐草、葎草及墨西哥向日葵，其中以大花咸豐草為優勢(相對優勢度為 80.65%)(表 2-1.3)，歧異度  $H'$  為 0.74；種數  $S$  為 5 種，其餘歧異度、 $N_1$ 、 $N_2$  及均勻度(E5)分別為 0.66、2.09、1.51 及 0.47(表 2-1.8)；在本季覆蓋度未有明顯變動，與上季相比未有較大的差異。

樣區三：本樣區位於陸域樣線三東側，海拔高度為 7m。草本植物包括大花咸豐草、象草、葎草、銀膠菊及紅花野牽牛，其中以葎草為優勢(相對優勢度均為 39.96%)(表 2-1.4)，歧異度  $H'$  為 1.16；種數  $S$  為 5 種，其餘歧異度、 $N_1$ 、 $N_2$  及均勻度(E5)分別為 0.34、3.18、2.97 及 0.90(表 2-1.8)；本季因季節變化及各物種生長速率不同，導致覆蓋率與上季稍微有所增減，但與上季相比差異不大。

樣區四：本樣區位於陸域樣線四東側，海拔高度為 6m。草本植物組成包括大花咸豐草、墨西哥向日葵、葎草、銀膠菊及睫穗蓼，其中以大花咸豐草為優勢

(相對優勢度均為52.63%)(表2-1.5)。歧異度 $H'$ 為1.13；種數 $S$ 為5種，其餘歧異度、 $N_1$ 、 $N_2$ 及均勻度( $E5$ )分別為0.40、3.08、2.50及0.72(表2-1.8)；本季因季節變化及各物種生長速率不同，導致覆蓋率與上季稍微有所增減，但差異不大。

樣區五：本樣區位於陸域樣線五東側，海拔高度為5m。草本植物包括大花咸豐草、白茅、蘆葦及大黍，其中以蘆葦為優勢(相對優勢度均為43.48%)(表2-1.6)，歧異度 $H'$ 為1.19；種數 $S$ 為4種，其餘歧異度、 $N_1$ 、 $N_2$ 及均勻度( $E5$ )分別為0.33、3.29、3.02及0.88(表2-1.8)；因季節變化及各物種生長速率不同，草本歧異度呈自然波動，差異不大。

樣區一至五皆處於道路旁，受陽光直射故以常見的大花咸豐草及葎草為優勢，其中樣區二發現有遭人為擾動，因較靠近施工區域，故被影響的面積較大，但樣區內物種組成並未有明顯的改變；在5個草本樣區中，樣區五最靠近海岸，故其優勢種與其他樣區不同，為溼地常見的蘆葦；綜上所述，樣區內物種數不多，優勢種的相對優勢度高且均勻度中等，在本季與上季的各數據相比較下，各樣區皆無異常的變動。

表 2-1.2、植物樣區一植物計量  
樣區：1

種 類	草本植物					
	99年1月	99年2月	99年3月	99年4月	99年5月	99年6月
	覆蓋度(%)	覆蓋度(%)	覆蓋度(%)	覆蓋度(%)	覆蓋度(%)	覆蓋度(%)
燈籠草	0.5	0.5	0.5	0.1	0.5	0.5
野萵菜	11	2	2	1	1	1
牛筋草	23	21	20	12	5	6
大花咸豐草	15	10	6	22	35	30
龍爪茅	5	3	5	2	1	3
小飛揚草	2	1	1	1	1	1

表 2-1.3、植物樣區二植物計量  
樣區：2

種 類	草本植物					
	99年1月	99年2月	99年3月	99年4月	99年5月	99年6月
	覆蓋度(%)	覆蓋度(%)	覆蓋度(%)	覆蓋度(%)	覆蓋度(%)	覆蓋度(%)
大花咸豐草	60	65	68	75	62	75
葎草	30	30	26	1	1	3
墨西哥向日葵	1	2	2	3	1	8
銀膠菊					5	5
田菁					2	2

表 2-1.4、植物樣區三植物計量  
樣區：3

種 類	草本植物					
	99年1月	99年2月	99年3月	99年4月	99年5月	99年6月
	覆蓋度(%)	覆蓋度(%)	覆蓋度(%)	覆蓋度(%)	覆蓋度(%)	覆蓋度(%)
大花咸豐草	30	28	26	18	19	21
象草	20	22	22	22	17	34
葎草	15	17	23	42	45	38
銀膠菊	3	3	3	2	2	2
紅花野牽牛	0.1	0.1	0.1	0.1	0.1	0.1

表 2-1.5、植物樣區四植物計量  
樣區：4

種 類	草本植物					
	99年1月	99年2月	99年3月	99年4月	99年5月	99年6月
	覆蓋度(%)	覆蓋度(%)	覆蓋度(%)	覆蓋度(%)	覆蓋度(%)	覆蓋度(%)
大花咸豐草	45	48	46	40	42	40
墨西哥向日葵	5	8	12	23	25	26
葎草	9	12	7	7	7	5
銀膠菊	3	5	3	5	2	3
睫穗蓼	3	7	8	8	3	1
小藜				1	1	1

表 2-1.6、植物樣區五植物計量  
樣區：5

種 類	草本植物					
	99年1月	99年2月	99年3月	99年4月	99年5月	99年6月
	覆蓋度(%)	覆蓋度(%)	覆蓋度(%)	覆蓋度(%)	覆蓋度(%)	覆蓋度(%)
大花咸豐草	12	23	28	18	26	28
蘆葦	50	45	40	45	48	40
白茅	3	2	1	3	3	4
大黍	14	18	15	25	18	20

### 5.與上季資料比較

本季較上季新增6科6屬8種，共計發現植物50科110屬124種；計畫區內植被與上季差異不大，僅小部分草生地及農耕地的植被遭移除；各草本樣區內種類及優勢種並無太大變化，僅樣區二因工程擾動導致覆蓋度有些許降低，但樣區內物種組成並未有明顯的改變。

## 6.與96年「西濱快速公路員林大排至西濱大橋新建工程」環境影響說明書調查成果比較

此計畫與民國96年西濱快速公路員林大排至西濱大橋新建工程案所記錄的植物進行比較(表4.2)，4次調查所記錄物種皆以濱海常見物種及農作物為主，在96年調查有發現稀特有植物-蘭嶼羅漢松，種植於民宅庭園內，非天然分布，本次調查則未發現稀特有植物；在96年與本次調查中也未發現計畫區中具有老樹。

表2-1.7、植物物種比較表

案名	員林大排至西濱大橋段生態監測(98)	西濱快速公路員林大排至西濱大橋新建工程環境影響說明書(96)
木本植物	木麻黃、黃槿、榕樹、構樹	構樹、銀合歡
草本植物	大花咸豐草、墨西哥向日葵、葎草、象草、銀膠菊、野萵菜	大黍、葎草、大花咸豐草、苧麻、巴拉草、象草
稀特有植物	未發現	蘭嶼羅漢松 (民宅庭園栽植，而非天然分布)
老樹	未發現	未發現

## 7.歧異度分析

草本植物樣區為一般道路邊緣草地，其受日照直射時間長、較乾燥、且有人為干擾，故植物種類較少，而優勢集中於少數種，故歧異度較低(表 2-1.8)

表2-1.8、草地樣區之草本植物物種歧異度

樣區\草本植物	種數S				歧異度H'				歧異度				歧異度N <sub>1</sub>				歧異度N <sub>2</sub>				均勻度E5			
	98年	98年	99年	99年	98年	98年	99年	99年	98年	98年	99年	99年	98年	98年	99年	99年	98年	98年	99年	99年	98年	98年	99年	99年
	第一	第二	第三	第四	第一	第二	第三	第四	第一	第二	第三	第四	第一	第二	第三	第四	第一	第二	第三	第四	第一	第二	第三	第四
樣區一	6	6	6	6	1.18	1.20	1.23	0.94	0.34	0.37	0.39	0.55	3.25	3.32	3.42	2.55	2.96	2.68	2.55	1.82	0.87	0.72	0.64	0.53
樣區二	3	3	3	3	0.24	0.39	0.68	0.74	0.88	0.78	0.58	0.66	1.28	1.48	1.97	2.09	1.13	1.29	1.76	1.51	0.49	0.59	0.76	0.47
樣區三	4	5	5	5	0.44	0.92	1.23	1.16	0.79	0.49	0.31	0.34	1.56	2.50	3.42	3.18	1.26	2.06	3.23	2.97	0.47	0.71	0.92	0.90
樣區四	4	4	5	5	0.24	0.47	1.18	1.13	0.91	0.76	0.41	0.40	1.27	1.60	3.25	3.08	1.10	1.32	2.42	2.50	0.39	0.53	0.63	0.72
樣區五	3	4	4	4	0.93	0.84	1.08	1.19	0.45	0.55	0.37	0.33	2.53	2.32	2.94	3.29	2.22	1.83	2.70	3.02	0.80	0.63	0.88	0.88



圖 2-1.1、自然度及植被分布圖



圖 2-1.2 稀有、特殊或保育類鳥類出現位置及水鳥飛行路線圖

## 二、鳥類

鳥類調查分一般鳥類及水鳥調查，其中一般鳥類調查共分陸域樣線1~5等五個調查樣線；水鳥調查共分水鳥調查樣線1~5等五個調查樣線。施工中第2季調查共記錄鳥類9目25科53種4654隻次，其中記錄一般鳥類9目24科37種2058隻次，水鳥調查樣線則記錄鳥類6目15科32種2596隻次。

### (一)、一般鳥類調查

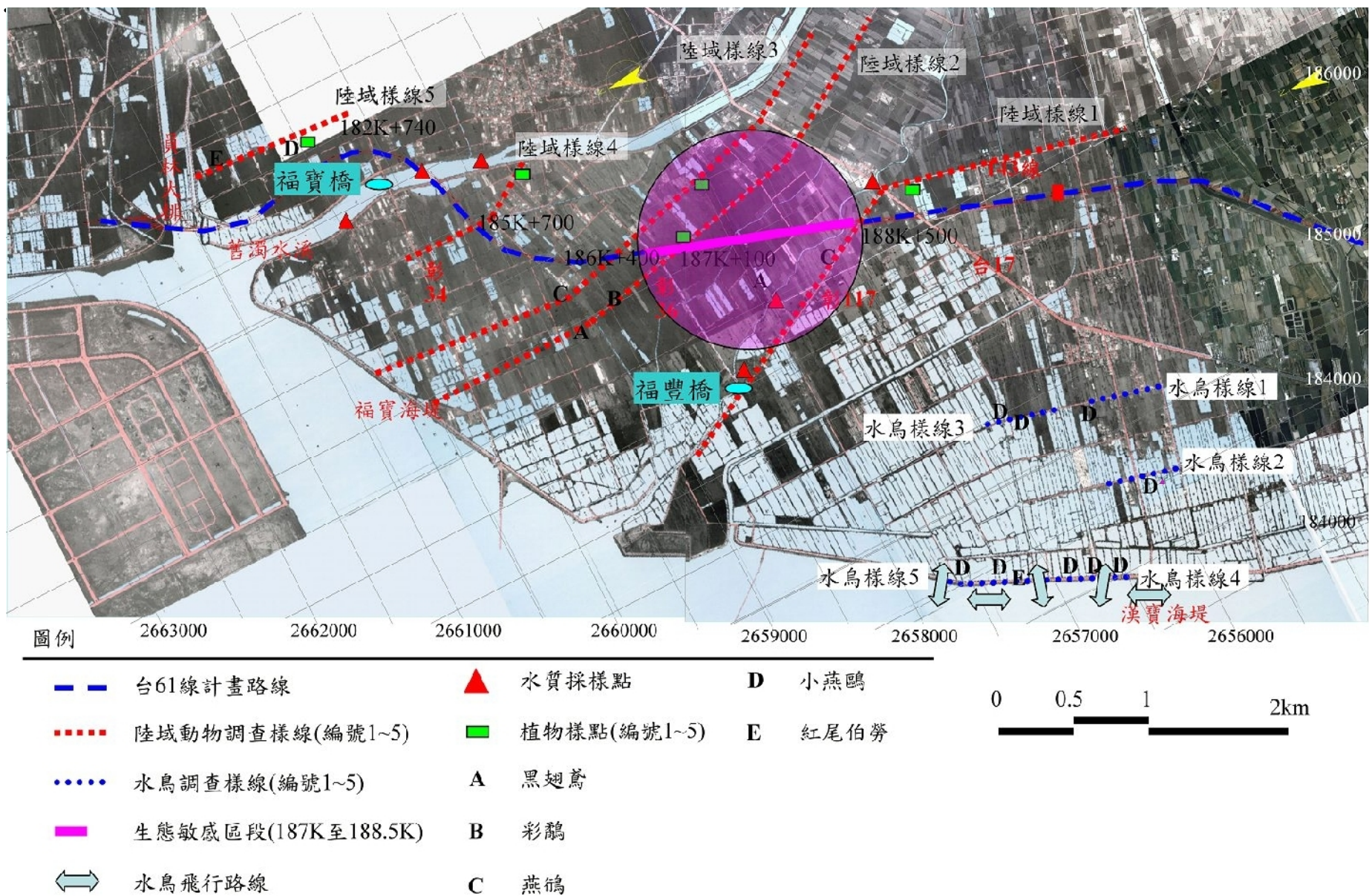
#### 1.種屬組成

本季一般鳥類調查共記錄9目24科37種2058隻次(表2-1.10)，發現物種包括鷺鶯科的小鷺鶯；鷺科的小白鷺、黃頭鷺、夜鷺；鷺鷹科的黑翅鷺；三趾鶯科的棕三趾鶯；秧雞科的白腹秧雞、紅冠水雞、灰胸秧雞；彩鶯科的彩鶯；長腳鶯科的高蹺鶯；燕鶯科的燕鶯；鶯科的尖尾濱鶯、鷹斑鶯、小青足鶯；鷓鴣科的小燕鷓；鳩鴿科的珠頸斑鳩、紅鳩；杜鵑科的番鵲；翡翠科的翠鳥；百靈科的小雲雀；燕科的家燕、洋燕；鵲鴿科的黃鵲鴿；鶯科的白頭翁；伯勞科的紅尾伯勞、棕背伯勞；扇尾鶯科的黃頭扇尾鶯、棕扇尾鶯、灰頭鷓鴣、褐頭鷓鴣；畫眉科的綠繡眼；梅花雀科的斑文鳥；麻雀科的麻雀；八哥科的白尾八哥、家八哥；卷尾科的大卷尾。

#### 2.特化性物種

在特化物種方面，本季調查並未發現特有種，特有亞種則有棕三趾鶯、灰胸秧雞、白頭翁、黃頭扇尾鶯、褐頭鷓鴣與大卷尾等6種，佔本季調查記錄物種的16.2%。

#### 3.保育等級

本季調查期間發現3種珍貴稀有的保育類(黑翅鷺、彩鶯與小燕鷓)及2種其他應予保育的保育類(燕鶯與紅尾伯勞)，保育鳥類共記錄5種(圖2-1.2)，佔本季發現物種的13.5%。

#### 4.優勢種群

本季一般鳥類調查結果中，數量較多的物種分別為麻雀(557隻次)、紅鳩(523隻次)與黃頭鷺(199隻次)，分別佔出現數量的27.1%、25.4%與9.7%。此3種鳥類皆為平原地區常見鳥類，適應性強，可棲居在高度人為干擾之地區。

#### 5.遷移習性

本季共記錄37種鳥類，其中包含留鳥25種，夏候鳥1種(黃頭鷺)，冬候鳥5種，兼具夏、冬候鳥性質者3種(家燕)，兼具留鳥與候鳥性質者1種(彩鶯)，過境鳥1種(尖尾濱鶯)，兼具候鳥與過境鳥性質者1種(小青足鶯)，各屬性鳥種種數分別佔發現物種的67.6%、2.7%、13.5%、8.1%、2.7%、2.7%與2.7%。

#### 6.與上季資料比較

本季監測記錄一般鳥類9目24科37種2058隻次，上一季監測記錄7目20科31種1435隻次；兩季共同出現物種有24種，相似度為54.5%，僅在上季有記錄之物種為蒼鷺、中白鷺、埃及聖鶯、紅隼、小瓣鶯、赤喉鶯與黃尾鶯等7種，本季較上

季新增記錄小鷺鷥、夜鷺、棕三趾鶉、灰胸秧雞、彩鶉、高蹺鴿、燕鴿、尖尾濱鶉、小青足鶉、小燕鷗、番鶉、黃頭扇尾鶯與斑文鳥13種。

#### 7.與去年同季資料比較

去年同季監測記錄35種2466隻次，相較之下，本季記錄37種2058隻次，發現物種較去年同季增加2種，而數量則較去年同季減少。就發現物種而言，本季發現物種中有30種與去年同季相同，兩季物種組成相似度為71.4%。本季記錄物種與數量較去年同季有所變化的可能原因包含各年間物種組成變化(如留鳥族群變化與各年度訪台的候鳥族群、停留時間等)、天候狀況與各調查樣線是否有工程正在進行等因素之影響。

#### 8.各樣線鳥類調查概況如下：

##### [陸域樣線1]

本季調查共記錄8目18科26種493隻次，記錄物種包括小鷺鷥、小白鷺、黃頭鷺、黑翅鷺、白腹秧雞、紅冠水雞、灰胸秧雞、高蹺鴿、燕鴿、尖尾濱鶉、小青足鶉、斑頸鳩、紅鳩、番鶉、小雲雀、家燕、白頭翁、棕背伯勞、棕扇尾鶯、灰頭鷓鴣、褐頭鷓鴣、綠繡眼、麻雀、白尾八哥、家八哥、大卷尾等。發現之灰胸秧雞、白頭翁、褐頭鷓鴣與大卷尾等4種為特有亞種，佔本樣線出現種類的15.4%。本季調查發現1種珍貴稀有(黑翅鷺)與1種其他應予保育(燕鴿)之保育類動物，保育類物種佔出現種類的7.7%。數量較多的物種為紅鳩(145隻次)，佔出現數量的29.4%。本樣線環境除聚落外，主要是由農地與少部分魚塭所構成，本季發現物種以平原性鳥種(如麻雀、紅鳩等)為主。

##### [陸域樣線2]

本季調查共記錄6目16科23種469隻次，記錄物種包括小白鷺、黃頭鷺、黑翅鷺、棕三趾鶉、紅冠水雞、彩鶉、鷹斑鶉、斑頸鳩、紅鳩、小雲雀、家燕、洋燕、黃鶉、白頭翁、棕背伯勞、黃頭扇尾鶯、棕扇尾鶯、灰頭鷓鴣、褐頭鷓鴣、麻雀、白尾八哥、家八哥、大卷尾等。發現物種中，棕三趾鶉、白頭翁、黃頭扇尾鶯、褐頭鷓鴣與大卷尾等5種屬特有亞種，佔本樣線出現種類的21.7%。本季調查發現2種珍貴稀有(黑翅鷺與彩鶉)之保育類動物，保育類物種佔出現種類的8.7%。數量較多的物種為紅鳩(121隻次)，佔出現數量的25.8%。本樣線環境除聚落外，主要是由農地所構成，本季發現物種以平原性鳥種(如麻雀、紅鳩等)為主。

##### [陸域樣線3]

本季調查共記錄5目15科20種348隻次，記錄物種包括白腹秧雞、紅冠水雞、高蹺鴿、燕鴿、紅鳩、番鶉、小雲雀、家燕、黃鶉、白頭翁、棕背伯勞、黃頭扇尾鶯、棕扇尾鶯、灰頭鷓鴣、褐頭鷓鴣、斑文鳥、麻雀、白尾八哥、家八哥、大卷尾等。白頭翁、黃頭扇尾鶯、褐頭鷓鴣與大卷尾等4種為特有亞種，佔本樣線出現種類的20.0%。本季調查發現1種其他應予保育(燕鴿)之保育類動物，保育類物種佔出現種類的5.0%。本樣線數量較多的物種為麻雀(101隻次)，佔發現數量的29.0%。本樣線環境除聚落外，主要是由農地所構成，本季發現物種以平原性鳥種(如麻雀、紅鳩等)為主。



#### [陸域樣線4]

本季調查共記錄5目12科14種257隻次，記錄物種包括黃頭鷺、高蹺鴿、紅鳩、番鴿、家燕、黃鵪鴿、白頭翁、棕背伯勞、灰頭鷓鴣、褐頭鷓鴣、麻雀、白尾八哥、家八哥、大卷尾等。白頭翁、褐頭鷓鴣與大卷尾等3種為特有亞種，佔本樣線出現種類的21.4%。保育類物種方面，本季調查未發現任何保育類動物。數量較多的物種為麻雀(99隻次)，佔出現數量的38.5%。本樣線環境除聚落外，主要是由農地所構成，本季發現物種以平原性鳥種(如麻雀、紅鳩等)為主。

#### [陸域樣線5]

本季調查共記錄6目15科22種491隻次，記錄物種包括小白鷺、黃頭鷺、夜鷺、紅冠水雞、高蹺鴿、鷹斑鷓鴣、小燕鷗、斑頸鳩、紅鳩、翠鳥、小雲雀、家燕、白頭翁、紅尾伯勞、棕背伯勞、棕扇尾鷺、灰頭鷓鴣、褐頭鷓鴣、麻雀、白尾八哥、家八哥、大卷尾等。本樣線發現特有亞種有白頭翁、褐頭鷓鴣與大卷尾等3種，佔出現種類的13.6%。保育類物種方面，本季調查發現1種珍貴稀有(小燕鷗)與1種其他應予保育(紅尾伯勞)之保育類動物，保育類物種佔出現種類的9.1%。數量最多的物種為麻雀(129隻次)，佔出現數量的26.3%。本樣線環境除聚落外，主要是由農地及少部份漁塭所構成，本季發現物種以平原性鳥種(如麻雀、紅鳩等)為主。

## (二)、水鳥調查

### 1. 種屬組成

本季調查共記錄鳥類6目15科32種2596隻次(表2-1.11)，發現物種包括鷺科的小鷺鷥；鷺科的大白鷺、小白鷺、黃頭鷺、夜鷺；秧雞科的紅冠水雞；長腳鷓鴣科的高蹺鴿；鴿科的東方環頸鴿、鐵嘴鴿、蒙古鴿、灰斑鴿；鷓鴣科的翻石鷓鴣、黑腹濱鷓鴣、紅腹濱鷓鴣、彎嘴濱鷓鴣、紅胸濱鷓鴣、大濱鷓鴣、三趾濱鷓鴣、黃足鷓鴣、磯鷓鴣、青足鷓鴣；鷗科的白翅黑燕鷗、小燕鷗；鳩鴿科的紅鳩；百靈科的小雲雀；燕科的家燕、洋燕；鶉科的白頭翁；伯勞科的紅尾伯勞；扇尾鷺科的灰頭鷓鴣；麻雀科的麻雀；八哥科的家八哥。其中鳩鴿科、百靈科、燕科、鶉科、鶉科、麻雀科及八哥科等雖非水鳥，惟在水鳥樣線調查中若有目擊，亦一併納入。

### 2. 特化性物種

在特化物種方面，本季調查並未發現特有種，特有亞種則有白頭翁1種，佔本季記錄物種的3.1%。

### 3. 保育等級

本季調查期間發現1種珍貴稀有(小燕鷗)及1種其他應予保育(紅尾伯勞)的保育類動物，保育鳥類共記錄2種(圖2-1.2)，佔本季發現物種的6.3%。

### 4. 優勢種群

本季水鳥調查結果中，數量較多的物種分別為東方環頸鴿(598隻次)、黑腹濱鷓鴣(326隻次)與紅胸濱鷓鴣(324隻次)，分別佔出現數量的23.0%、12.6%與12.5%。東方環頸鴿、黑腹濱鷓鴣與紅胸濱鷓鴣為魚塭、濕地等環境普遍常見的冬候鳥。

## 5.遷移習性

本季水鳥調查共記錄32種鳥類，其中包含留鳥10種，夏候鳥1種(黃頭鷺)，冬候鳥10種，過境鳥4種，兼具夏、冬候鳥性質者1種(家燕)，兼具候鳥與留鳥性質者3種，兼具過境鳥與候鳥性質者3種，各屬性鳥種分別佔發現物種的31.3%、3.1%、31.3%、12.5%、3.1%、9.4%與9.4%。

## 6.與上季資料比較

本季監測記錄鳥類6目15科32種2596隻次，上一季監測記錄6目14科31種2142隻次；兩季共同出現物種有22種，相似度為53.7%，僅在上季有記錄之物種為蒼鷺、中白鷺、赤頸鴨、小水鴨、金斑鴝、鷹斑鷓、反嘴鷓、銀鷓與黃鵪鶉等9種，本季較上季新增記錄小鷺鶯、紅腹濱鷓、大濱鷓、黃足鷓、青足鷓、白翅黑燕鷓、小燕鷓、家燕、紅尾伯勞與灰頭鷓鶯等10種。

## 7.與去年同季資料比較

去年同季監測記錄29種1590隻次。相較之下，本季記錄32種2596隻次，發現物種以及數量皆較去年同季增加。就發現物種而言，本季發現物種中有24種與去年同季相同，兩季物種組成相似度為64.9%。本季記錄物種與數量較去年同季有所變化的可能原因包含各年間物種組成變化(如留鳥族群變化與各年度訪台的候鳥族群、停留時間等)、天候狀況等因素之影響。

## 8.各樣線鳥類調查概況如下：

### [水鳥樣線1]

本季調查共記錄6目11科14種204隻次，記錄物種包括小鷺鶯、大白鷺、小白鷺、夜鷺、紅冠水雞、東方環頸鴝、小燕鷓、紅鳩、小雲雀、家燕、洋燕、白頭翁、灰頭鷓鶯與麻雀等。發現之白頭翁1種為特有亞種，佔本樣線出現種類的7.1%。本季調查發現1種珍貴稀有(小燕鷓)之保育類動物，保育類物種佔出現種類的7.1%。數量最多的物種為小白鷺(94隻次)，佔出現數量的46.1%。本樣線環境除聚落外，主要是由漁塭所構成，本季發現物種以常見的麻雀、紅鳩、小白鷺為主。

### [水鳥樣線2]

本季調查共記錄4目8科10種158隻次，記錄物種包括小白鷺、夜鷺、高蹺鴝、東方環頸鴝、鐵嘴鴝、小燕鷓、紅鳩、白頭翁、麻雀與家八哥等。發現物種中，白頭翁1種屬於特有亞種，佔本樣線所出現種類的10.0%。本季調查發現1種珍貴稀有(小燕鷓)之保育類動物，保育類物種佔出現種類的10.0%。數量最多的物種為小白鷺(84隻次)，佔出現數量的53.2%。本樣線環境除聚落外，主要是由漁塭所構成，本季發現物種以常見的小白鷺、麻雀為主。

### [水鳥樣線3]

本季調查共記錄6目11科18種331隻次，記錄物種包括小鷺鶯、大白鷺、小白鷺、夜鷺、紅冠水雞、高蹺鴝、東方環頸鴝、鐵嘴鴝、蒙古鴝、灰斑鴝、黑腹濱鷓、紅胸濱鷓、青足鷓、小燕鷓、紅鳩、白頭翁、麻雀與家八哥等。發現之白頭翁1種為特有亞種，佔本樣線出現種類的5.6%。本季調查發現1種珍貴稀有(小燕鷓)之保育類動物，保育類物種佔出現種類的5.6%。數量最多的物種為紅胸濱鷓(100隻次)，佔出現數量的30.2%。本樣線環境除聚落外，主要是由漁塭所構成，本季發現物種以常見的東方環頸鴝、紅胸濱鷓為主。

#### [水鳥樣線4]

本季調查共記錄6目9科23種1540隻次，記錄物種包括小鷺鶯、小白鷺、夜鷺、紅冠水雞、高蹺鴿、東方環頸鴿、鐵嘴鴿、蒙古鴿、灰斑鴿、翻石鴿、黑腹濱鴿、紅腹濱鴿、彎嘴濱鴿、紅胸濱鴿、大濱鴿、三趾濱鴿、黃足鴿、磯鴿、白翅黑燕鷗、小燕鷗、紅鳩、家燕與洋燕等。本季調查發現1種珍貴稀有(小燕鷗)之保育類動物，保育類物種佔出現種類的4.3%。數量最多的物種為東方環頸鴿(483隻次)，佔出現數量的31.4%。本樣線環境主要是由海堤外的溼地以及海堤內的魚塭所構成，本季發現物種以常見的冬候鳥如東方環頸鴿、黑腹濱鴿等為主。

#### [水鳥樣線5]

本季調查共記錄4目9科17種363隻次，記錄物種包括大白鷺、小白鷺、黃頭鷺、東方環頸鴿、鐵嘴鴿、蒙古鴿、翻石鴿、黑腹濱鴿、彎嘴濱鴿、紅胸濱鴿、小燕鷗、紅鳩、家燕、洋燕、白頭翁、紅尾伯勞與麻雀等。發現之白頭翁1種為特有亞種，佔本樣線出現種類的5.9%。本季調查發現1種珍貴稀有(小燕鷗)與1種其他應予保育(紅尾伯勞)之保育類動物，保育類物種佔出現種類的11.8%。數量最多的物種為黑腹濱鴿(63隻次)，佔出現數量的17.4%。本樣線環境主要是由海堤外的溼地以及海堤內的魚塭所構成，本季發現物種以常見的東方環頸鴿、黑腹濱鴿等為主。

### (三)、與施工前階段資料比較

施工前監測階段共進行3季次的調查，調查時間為98年4~12月，結果共記錄鳥類11目32科71種。本計畫自99年1月起，至本季共進行2季次調查，發現鳥類計有10目29科65種。目前為止，兩階段共同發現的物種計有54種，物種相似度為65.9%。栗小鷺、黃小鷺、緋秧雞、小環頸鴿、斑尾鴿、中杓鴿、家鴿、台灣夜鷹、小雨燕、赤腰燕、棕沙燕、白鵲鴿、藍磯鶯、斑點鶯、短翅樹鶯、黑臉鶯與白喉文鳥等17種僅在施工前監測階段記錄；而本計畫階段新記錄的物種有小水鴨、赤頸鴨、灰胸秧雞、反嘴鶯、大濱鴿、紅腹濱鴿、尖尾濱鴿、小青足鴿、白翅黑燕鷗、銀鷗與黃尾鷗等11種。施工後，新增物種之原因除施工後監測調查時間包含冬、春季等候鳥大量來台的季節外，天候狀況、農事活動等因素也是影響調查結果之原因。

### (四)、與96年環境影響說明書調查結果比較

96年環評調查結果，共記錄鳥類33科104種，本計畫目前共執行5季的調查，總共發現鳥類34科82種(表2-1.12)。其中，僅在96年調查有發現的鳥類為紫鷺、尖尾鴨、鳳頭潛鴨、東方澤鷺、北雀鷹、灰面鵟鷹、遊隼、田鴿、半蹼鴿、黑尾鴿、鵝鴿、小濱鴿、長趾濱鴿、寬嘴鴿、紅領瓣足鴿、大杓鴿、小杓鴿、赤足鴿、小黑背鷗、黑嘴鷗、鷗嘴燕鷗、黑腹燕鷗、中杜鵑、短耳鴉、大花鷗、白腹鶯、紅尾鶯、漠即鳥、粉紅鸚嘴、東方大葦鶯、極北柳鶯、喜鵲等32種，而本計畫較環評結果新增栗小鷺、黃小鷺、緋秧雞、灰胸秧雞、燕鴿、銀鷗、家鴿、台灣夜鷹、藍磯鶯與黃頭扇尾鶯等10種。96年環評調查記錄較多種鳥類，除了與不同年間的天候狀況有關以外，調查範圍的不同也是造成此差異的原因。

#### (五)、黑翅鳶

本季4~6月的調查中，於樣線1及樣線2記錄黑翅鳶6隻次與1隻次，總計共7隻次。4月與5月的調查結果，並未發現有築巢現象，而在6月的調查中，於樣線1旁發現黑翅鳶2隻次，且在木麻黃上有築巢的情形，期間經過梅雨鋒面後再次觀察，於99/6/29日確認2隻成鳥已放棄此巢位，推測可能是梅雨鋒面所帶來豐沛的雨量以及強風所導致。本地區近年來雖有黑翅鳶築巢之記錄，但人為干擾、捕捉過於嚴重，導致黑翅鳶之繁殖成功率偏低，將影響黑翅鳶在此地區之族群量。若在樣線1~5中未發現黑翅鳶蹤跡，則於預定路線189K至西濱大橋路段持續搜尋黑翅鳶。

表2-1.9、陸域生態鳥類調查名錄(1/2)

目名	科名	中文名	學名	特化性	保育等級	遷移習性	
鷺鷥目	鷺鷥科	小鷺鷥	<i>Tachybaptus ruficollis</i>			普遍留鳥/普遍冬候鳥	
鶴形目	鷺科	蒼鷺	<i>Ardea cinerea</i>			普遍冬候鳥	
		大白鷺	<i>Ardea alba</i>			普遍冬候鳥/稀有夏候鳥	
		中白鷺	<i>Mesophoyx intermedia</i>			普遍冬候鳥/稀有夏候鳥	
		小白鷺	<i>Egretta garzetta</i>			普遍留鳥/不普遍冬候鳥/普遍過境鳥	
		黃頭鷺	<i>Bubulcus ibis</i>			普遍夏候鳥	
		夜鷺	<i>Nycticorax nycticorax</i>			普遍留鳥/稀有冬候鳥/稀有過境鳥	
		栗小鷺	<i>Ixobrychus cinnamomeus</i>			不普遍留鳥	
		黃小鷺	<i>Ixobrychus sinensis</i>			普遍留鳥/普遍夏候鳥	
	鵝科	埃及聖鵝	<i>Threskiornis aethiopicus</i>			不普遍引進種	
雁形目	雁鴨科	赤頸鴨	<i>Anas penelope</i>			普遍冬候鳥	
		小水鴨	<i>Anas crecca</i>			普遍冬候鳥	
鷹形目	鷲鷹科	黑翅鳶	<i>Elanus caeruleus</i>		II	稀有留鳥	
	隼科	紅隼	<i>Falco tinnunculus</i>		II	普遍冬候鳥	
鶴形目	三趾鶉科	棕三趾鶉	<i>Turnix suscitator</i>	Es		普遍留鳥	
	秧雞科	白腹秧雞	<i>Amaurornis phoenicurus</i>			普遍留鳥	
		紅冠水雞	<i>Gallinula chloropus</i>			普遍留鳥	
		緋秧雞	<i>Porzana fusca</i>			普遍留鳥	
		灰胸秧雞	<i>Gallirallus striatus</i>	Es		不普遍留鳥	
鴿形目	彩鴿科	彩鴿	<i>Rostratula benghalensis</i>		II	普遍留鳥	
	長腳鴿科	高蹺鴿	<i>Himantopus himantopus</i>			普遍冬候鳥/不普遍留鳥	
	燕鴿科	燕鴿	<i>Glareola maldivarum</i>		III	普遍夏候鳥	
	鴿科	東方環頸鴿	<i>Charadrius alexandrinus</i>				普遍冬候鳥/不普遍留鳥
		小環頸鴿	<i>Charadrius dubius</i>				普遍冬候鳥/稀有留鳥
		鐵嘴鴿	<i>Charadrius leschenaultii</i>				普遍過境鳥/不普遍冬候鳥
		蒙古鴿	<i>Charadrius mongolus</i>				普遍過境鳥/不普遍冬候鳥
		金斑鴿	<i>Pluvialis fulva</i>				普遍冬候鳥
		灰斑鴿	<i>Pluvialis squatarola</i>				普遍冬候鳥
		小瓣鴿	<i>Vanellus vanellus</i>				不普遍冬候鳥
		鶉科	翻石鶉	<i>Arenaria interpres</i>			
	尖尾濱鶉		<i>Calidris acuminata</i>				普遍過境鳥
	黑腹濱鶉		<i>Calidris alpina</i>				普遍冬候鳥
	紅腹濱鶉		<i>Calidris canutus</i>				不普遍過境鳥
	灣嘴濱鶉		<i>Calidris ferruginea</i>				稀有冬候鳥/普遍過境鳥
	紅胸濱鶉		<i>Calidris ruficollis</i>				普遍冬候鳥
	大濱鶉		<i>Calidris tenuirostris</i>				不普遍過境鳥
	三趾濱鶉		<i>Calidris alba</i>				不普遍冬候鳥
	斑尾鶉		<i>Limosa lapponica</i>				不普遍過境鳥/稀有冬候鳥
	中杓鶉		<i>Numenius phaeopus</i>				普遍過境鳥/不普遍冬候鳥
	黃足鶉		<i>Tringa brevipes</i>				普遍過境鳥
	鷹斑鶉		<i>Tringa glareola</i>				普遍冬候鳥/普遍過境鳥
	磯鶉		<i>Actitis hypoleucos</i>				普遍冬候鳥
青足鶉	<i>Tringa nebularia</i>					普遍冬候鳥	
小青足鶉	<i>Tringa stagnatilis</i>					不普遍冬候鳥/普遍過境鳥	
反嘴鶉	<i>Xenus cinereus</i>				不普遍過境鳥		

表2-1.9、陸域生態鳥類調查名錄(2/2)

目名	科名	中文名	學名	特化性	保育等級	遷移習性	
	鷗科	白翅黑燕鷗	<i>Chlidonias leucopterus</i>			普遍過境鳥/稀有冬候鳥	
		小燕鷗	<i>Sternula albifrons</i>		II	不普遍夏候鳥/不普遍留鳥	
		銀鷗	<i>Larus argentatus</i>			不普遍冬候鳥	
鴿形目	鳩鴿科	珠頸斑鳩	<i>Streptopelia chinensis</i>			普遍留鳥	
		紅鳩	<i>Streptopelia tranquebarica</i>			普遍留鳥	
		野鴿	<i>Columba livia</i>			普遍留鳥	
鴉形目	杜鵑科	番鴉	<i>Centropus bengalensis</i>			普遍留鳥	
夜鷹目	夜鷹科	台灣夜鷹	<i>Caprimulgus affinis</i>	Es		普遍留鳥	
雨燕目	雨燕科	小雨燕	<i>Apus nipalensis</i>	Es		普遍留鳥	
佛法僧目	翠鳥科	翠鳥	<i>Alcedo atthis</i>			普遍留鳥/不普遍過境鳥	
雀形目	百靈科	小雲雀	<i>Alauda gulgula</i>			普遍留鳥	
	燕科	家燕	<i>Hirundo rustica</i>			普遍夏候鳥/普遍冬候鳥/普遍過境鳥	
		赤腰燕	<i>Cecropis striolata</i>			普遍留鳥	
		洋燕	<i>Hirundo tahitica</i>			普遍留鳥	
		棕沙燕	<i>Riparia paludicola</i>			普遍留鳥	
	鵲鴿科	赤喉鵲	<i>Anthus cervinus</i>			不普遍冬候鳥	
		白鵲鴿	<i>Motacilla alba</i>			普遍留鳥/普遍冬候鳥	
		黃鵲鴿	<i>Motacilla flava</i>			普遍冬候鳥/普遍過境鳥	
	鶇科	白頭翁	<i>Pycnonotus sinensis</i>	Es		普遍留鳥	
	伯勞科	紅尾伯勞	<i>Lanius cristatus</i>			III	普遍冬候鳥/普遍過境鳥
		棕背伯勞	<i>Lanius schach</i>				普遍留鳥
	鶇科	黃尾鶇	<i>Phoenicurus auroreus</i>				不普遍冬候鳥
	鶇科	藍磯鶇	<i>Monticola solitarius</i>				普遍冬候鳥/稀有留鳥
		斑點鶇	<i>Turdus eunomus</i>				不普遍冬候鳥
	樹鶇科	短翅樹鶇	<i>Cettia diphone</i>				不普遍冬候鳥
	扇尾鶇科	黃頭扇尾鶇	<i>Cisticola exilis</i>		Es		不普遍留鳥
		棕扇尾鶇	<i>Cisticola juncidis</i>				普遍留鳥/稀有過境鳥
		灰頭鷓鶇	<i>Prinia flaviventris</i>				普遍留鳥
		褐頭鷓鶇	<i>Prinia inornata</i>		Es		普遍留鳥
	畫眉科	綠繡眼	<i>Zosterops japonicus</i>				普遍留鳥
	鶇科	黑臉鶇	<i>Emberiza spodocephala</i>				普遍冬候鳥
	梅花雀科	斑文鳥	<i>Lonchura punctulata</i>				普遍留鳥
		白喉文鳥	<i>Euodice malabarica</i>				不普遍引進種
	麻雀科	麻雀	<i>Passer montanus</i>				普遍留鳥
	八哥科	白尾八哥	<i>Acridotheres javanicus</i>				普遍引進種
		家八哥	<i>Acridotheres tristis</i>				普遍引進種
	卷尾科	大卷尾	<i>Dicrurus macrocercus</i>		Es		普遍留鳥/稀有過境鳥
12 目	34 科	82 種		8 種	6 種		

註 1：特化性一欄「Es」指台灣特有亞種。

註 2：保育等級一欄「II」屬於珍貴稀有之二級保育類動物；「III」屬於應予保育的三級保育類動物。

註 3：保育類野生動物名錄依農委會於 97 年 7 月 2 日公告修正。

表2-1.10、施工中第2季一般鳥類調查結果(1/6)

中文名	樣線 1					樣線 2				
	98年 第2季	98年 第3季	98年 第4季	99年 第1季	99年 第2季	98年 第2季	98年 第3季	98年 第4季	99年 第1季	99年 第2季
小鷺鷥	2				2	2		2		
蒼鷺			12					7		
大白鷺		1	6							
小白鷺	12	15	22		10	4	17	8	3	5
黃頭鷺	88	32	11	8	47	19	128	10	32	53
夜鷺	4	5	3				4	1		
栗小鷺		1								
黃小鷺		1								
黑翅鳶	2	3	2	8	6	2	5			1
紅隼				1				1	1	
棕三趾鶉		2								1
白腹秧雞					1	1	1	2	1	
紅冠水雞	4	3	1	6	1			1		1
緋秧雞		2					1			
灰胸秧雞					2					
彩鵲							1			4
高蹺鴿	4	6	2		11		6	1		
燕鴿					6		18	2		
金斑鴿						24				
東方環頸鴿		1								
小環頸鴿		3	2				3	15		
小辮鴿			35						5	
尖尾濱鴿					7					
鷹斑鴿	7	1					3			17
磯鴿		4	3							
小青足鴿					3					
小燕鷗	5									
珠頸斑鳩				2	3					8
紅鳩	160	193	254	139	145	137	436	224	89	121
野鳩	13	43								
番鴿	3	4	1		1	1	5			
小雨燕			3							

表2-1.10、施工中第2季一般鳥類調查結果(2/6)

中文名	樣線 1					樣線 2				
	98年 第2季	98年 第3季	98年 第4季	99年 第1季	99年 第2季	98年 第2季	98年 第3季	98年 第4季	99年 第1季	99年 第2季
翠鳥		1	1	2						
小雲雀	3			4	4				3	6
家燕	146	119	34		36	77	295	158	24	58
洋燕		22	16	5				6	38	7
棕沙燕			11							
赤喉鸚			28					7	5	
黃鸚鵡	5		33	2		26		31	2	3
白頭翁	106	60	63	29	28	65	86	34	22	29
紅尾伯勞	1	4	12	2			5	7	1	
棕背伯勞	5	7	5	5	7	1	7	6	4	5
藍磯鶇			1							
黃尾鶇				3					1	
斑點鶇								2		
黃頭扇尾鶇						2				1
棕扇尾鶇			4	1	3	3	1	4		5
灰頭鷓鴣	15	12	6		7	6	16	2	1	9
褐頭鷓鴣	18	13	10	7	10	11	17	14	7	9
綠繡眼	6	19	14	6	15	1	7	3	6	
黑臉鵙			2							
白喉文鳥			5				7			
麻雀	232	242	267	87	118	163	339	249	84	110
白尾八哥	6	4	7	11	8	2			4	6
家八哥	15	9	7	6	4	7	4	5	4	5
大卷尾	4	4	10	9	8	7	9	6	6	5
合計	25 種	31 種	34 種	21 種	26 種	21 種	25 種	27 種	22 種	23 種
	866 隻次	836 隻次	893 隻次	343 隻次	493 隻次	561 隻次	1421 隻次	808 隻次	343 隻次	469 隻次
歧異度	0.94	0.97	1.00	0.85	1.00	0.89	0.83	0.85	0.96	0.98
優勢度	0.16	0.17	0.18	0.24	0.17	0.18	0.21	0.21	0.16	0.16
均勻度	0.67	0.65	0.65	0.64	0.71	0.67	0.59	0.59	0.72	0.72
豐富度	8.17	10.27	11.18	7.90	9.28	7.28	7.61	8.94	8.28	8.24



表2-1.10、施工中第2季一般鳥類調查結果(3/4)

中文名	樣線 3					樣線 4				
	98年 第2季	98年 第3季	98年 第4季	99年 第1季	99年 第2季	98年 第2季	98年 第3季	98年 第4季	99年 第1季	99年 第2季
小鷺鷥	1									
蒼鷺									1	
小白鷺	8	5	5			5	4	1		
黃頭鷺	13	42	57	8		2	17	14	8	11
黑翅鳶			1							
紅隼			1	1						
棕三趾鶉						1				
白腹秧雞	2	4	1		1	1	1			
紅冠水雞	1	1			3					
彩鶉	2									
高蹺鴿					2		8			6
燕鴿		6			3		8			
東方環頸鴿							29			
小環頸鴿			2				5			
鷹斑鶉		3								
珠頸斑鳩				5						
紅鳩	91	318	205	59	98	81	224	92	56	71
野鴿							7			
番鴿	1	1			3					1
台灣夜鷹						1				
小雲雀				5	3				1	
家燕	51	58	64	4	36	21	25	13	4	23
洋燕			4	13					13	
赤喉鸚				7						
黃鸛鴿			12	1	2	2		5		5
白頭翁	48	38	24	22	32	48	28	24	17	18
紅尾伯勞		10	6	1			5	3	1	
棕背伯勞	7	9	5	4	7	1	3	1		2
短翅樹鶯	1									
黃頭扇尾鶯	1				2		2			
棕扇尾鶯	3	2			6					
灰頭鷓鴣	6	5	2		11	4	5	1		4

表2-1.10、施工中第2季一般鳥類調查結果(4/6)

中文名	樣線 3					樣線 4				
	98年 第2季	98年 第3季	98年 第4季	99年 第1季	99年 第2季	98年 第2季	98年 第3季	98年 第4季	99年 第1季	99年 第2季
褐頭鷓鴣	12	13	9	9	11	8	6	7	7	7
綠繡眼				4			3			
黑臉鵙			1							
斑文鳥					6					
白喉文鳥		7								
麻雀	164	287	245	59	101	117	159	140	98	99
白尾八哥			2	6	4			3	6	1
家八哥	2	3	1	2	8		2		2	5
大卷尾	2	6	3	5	9	3	2	2	3	4
合計	19種	19種	20種	18種	20種	14種	20種	13種	13種	14種
	416隻次	818隻次	650隻次	215隻次	348隻次	295隻次	543隻次	306隻次	217隻次	257隻次
歧異度	0.80	0.72	0.74	0.95	0.92	0.70	0.79	0.66	0.72	0.79
優勢度	0.23	0.28	0.26	0.17	0.19	0.27	0.27	0.31	0.28	0.24
均勻度	0.62	0.56	0.57	0.76	0.70	0.61	0.60	0.60	0.65	0.69
豐富度	6.87	6.18	6.75	7.29	7.48	5.26	6.95	4.83	5.14	5.39

表2-1.10、施工中第2季一般鳥類調查結果(5/6)

中文名	樣線 5				
	98 年第 2 季	98 年第 3 季	98 年第 4 季	99 年第 1 季	99 年第 2 季
大白鷺			2		
中白鷺	1		3	1	
小白鷺	6	13	24	21	2
黃頭鷺	33	243	51	56	88
夜鷺					2
埃及聖鸛		1	1	11	
黑翅鳶		2			
紅隼			1		
紅冠水雞					1
彩鷓鴣			15		
高蹺鴿	1	22	22		9
東方環頸鴿		25			
小環頸鴿		28	195		
黃足鷓鴣		2			
鷹斑鷓鴣	1	11	32	29	55
磯鷓鴣		7			
小燕鷗		1			3
珠頸斑鳩			3	3	6
紅鳩	73	323	66	69	88
野鳩		5			
翠鳥	2				1
小雲雀				2	3
家燕	51	30	10		44
洋燕				11	
赤喉鸚			2		
白鵲鴿		1			
黃鵲鴿			23	3	
白頭翁	34	22	17	4	19
紅尾伯勞		7	2	3	2
棕背伯勞	2	2	3	2	1
棕扇尾鶯					9
灰頭鷓鴣	6	4			5

表2-1.10、施工中第2季一般鳥類調查結果(6/6)

中文名	樣線 5				
	98 年第 2 季	98 年第 3 季	98 年第 4 季	99 年第 1 季	99 年第 2 季
褐頭鷓鴣	11	5	13	7	14
斑文鳥			12		
白喉文鳥		6	6		
麻雀	103	316	110	80	129
白尾八哥	1		3	7	2
家八哥		5	1		4
大卷尾	3	2	5	8	4
合計	15 種	24 種	25 種	17 種	22 種
	328 隻次	1083 隻次	622 隻次	317 隻次	491 隻次
歧異度	0.82	0.80	1.01	0.93	0.94
優勢度	0.20	0.23	0.16	0.16	0.16
均勻度	0.70	0.58	0.72	0.76	0.70
豐富度	5.56	7.58	8.59	6.40	7.80

表2-1.11、施工中第2季水鳥調查結果(1/4)

中文名	水 1					水 2				
	98年 第2季	98年 第3季	98年 第4季	99年 第1季	99年 第2季	98年 第2季	98年 第3季	98年 第4季	99年 第1季	99年 第2季
小鷺鷥	2				4					
蒼鷺			7	7				10		
大白鷺	1		8	10	2			28	3	
中白鷺				5						
小白鷺	30	28	39	27	94	47	42	116	22	84
黃頭鷺	6		14			1			3	
夜鷺	2	5	7	4	5	5	4	6	5	2
赤頭鴨				10						
紅冠水雞	1	2	1	2	1		2			
高蹺鴿	7	7		19		4			5	3
東方環頸鴿					10		50			15
鐵嘴鴿							17			5
小燕鷗	1	3			2		2			1
銀鷗									1	
紅鳩	22	72	64	18	22	7	41	23		15
小雲雀	1				2					
家燕	26	7			10	3	44			
赤腰燕	4									
洋燕	4	3	2	11	7	2		9	5	
白頭翁	13	8	15	6	5	8	7	5	5	7
棕背伯勞		3	2			2				
褐頭鷓鴣	3		1				2			
灰頭鷓鴣	1				2					
麻雀	102	127	95	30	38	53	98	60	21	22
家八哥	8	3							6	4
合計	18種	12種	12種	12種	14種	10種	11種	8種	10種	10種
	234隻次	268隻次	255隻次	149隻次	204隻次	132隻次	309隻次	257隻次	76隻次	158隻次
歧異度	0.85	0.67	0.76	0.98	0.78	0.67	0.81	0.68	0.84	0.68
優勢度	0.23	0.31	0.23	0.12	0.27	0.30	0.19	0.28	0.19	0.32
均勻度	0.68	0.62	0.71	0.90	0.68	0.67	0.78	0.75	0.84	0.68
豐富度	7.18	4.53	4.57	5.06	5.63	4.24	4.02	2.90	4.79	4.09

表2-1.11、施工中第2季水鳥調查結果(2/4)

中文名	水 3					水 4				
	98年 第2季	98年 第3季	98年 第4季	99年 第1季	99年 第2季	98年 第2季	98年 第3季	98年 第4季	99年 第1季	99年 第2季
小鷺鷥					1					10
蒼鷺			36	13						
大白鷺			15	9	4			1	2	
小白鷺	79	108	47	7	47	62	128	61	21	20
黃頭鷺	10	1								
夜鷺	2	8	5	2	4		2		4	3
赤頸鴨				14						
小水鴨				4						
紅冠水雞	1	2	2		1			1		1
高蹺鴿	8	12	2	7	6	4	5			9
東方環頸鴿	2	173	49	86	42	55	1057	1655	421	483
小環頸鴿							23			
鐵嘴鴿					27	7	112	42	38	103
蒙古鴿					7		23		9	25
金斑鴿			63						16	
灰斑鴿			29	61	5				22	46
翻石鴿			21	7		38	120	227	55	140
黑腹濱鶺					12	80	74	146	251	251
紅腹濱鶺										17
灣嘴濱鶺								9	21	38
紅胸濱鶺					100	120		156	12	210
大濱鶺										17
三趾濱鶺								48	4	15
斑尾鶺			6							
中杓鶺						6				
黃足鶺							133			66
鷹斑鶺		8					64			
磯鶺			2				55	24	6	5
青足鶺					8	9				
反嘴鶺				1						
白翅黑燕鷗										3
小燕鷗	8	8			9	8	13			35
銀鷗									5	

表2-1.11、施工中第2季水鳥調查結果(3/4)

中文名	水 3					水 4				
	98年 第2季	98年 第3季	98年 第4季	99年 第1季	99年 第2季	98年 第2季	98年 第3季	98年 第4季	99年 第1季	99年 第2季
紅鳩	15	58	37	5	15	13				32
翠鳥	1									
小雲雀	2									
家燕										10
洋燕	6	5	5				1			1
黃鸝			3	1						
白頭翁	10	8		6	8					
棕背伯勞	2	2								
褐頭鷓鴣	2	2								
麻雀	56	98	71	12	33		10			
家八哥					2					
合計	15 種	14 種	16 種	15 種	18 種	11 種	15 種	11 種	16 種	23 種
	204 隻次	493 隻次	393 隻次	235 隻次	331 隻次	402 隻次	1820 隻次	2370 隻次	887 隻次	1540 隻次
歧異度	0.80	0.76	1.01	0.86	0.98	0.83	0.69	0.50	0.69	0.97
優勢度	0.24	0.23	0.12	0.22	0.15	0.18	0.36	0.51	0.31	0.16
均勻度	0.68	0.67	0.84	0.73	0.78	0.80	0.59	0.48	0.57	0.72
豐富度	6.06	4.83	5.78	5.90	6.75	3.84	4.29	2.96	5.09	6.90

表2-1.11、施工中第2季水鳥調查結果(4/4)

中文名	水 5				
	98年第2季	98年第3季	98年第4季	99年第1季	99年第2季
大白鷺			1		1
小白鷺	77	51	37	25	37
黃頭鷺		4			11
夜鷺	2	3		4	
高蹺鴿	5	42			
東方環頸鴿	54	201	189	321	48
鐵嘴鴿	20	13	12	43	27
蒙古鴿				22	4
灰斑鴿				4	
翻石鷗	60	49	13	35	43
黑腹濱鷗	130	33	12	255	63
灣嘴濱鷗	12		8	5	10
紅胸濱鷗	185			37	14
三趾濱鷗				9	
中杓鷗	23				
黃足鷗	12	13	14		
鷹斑鷗		24		6	
磯鷗		14	17	2	
青足鷗	9				
小燕鷗	12	4			5
銀鷗				5	
紅鳩	17	1	4		47
小雲雀				2	
家燕			6		12
洋燕		1		7	3
黃鶺鴒				1	
白頭翁					6
紅尾伯勞					1
麻雀		5		12	31
合計	14 種	15 種	11 種	19 種	17 種
	618 隻次	458 隻次	313 隻次	795 隻次	363 隻次
歧異度	0.90	0.83	0.64	0.75	1.05
優勢度	0.17	0.24	0.39	0.28	0.11
均勻度	0.78	0.70	0.62	0.59	0.85
豐富度	4.66	5.26	4.01	6.21	6.25



表2-1.12、本計畫與96年環評調查結果比較(1/3)

目名	科名	中文名	96年環評	本計畫
鷺鷥目	鷺鷥科	小鷺鷥	*	*
鵞形目	鷺科	大白鷺	*	*
		中白鷺	*	*
		小白鷺	*	*
		蒼鷺	*	*
		紫鷺	*	
		黃頭鷺	*	*
		夜鷺	*	*
		栗小鷺		*
	黃小鷺		*	
	鵞科	埃及聖環	*	*
雁形目	雁鴨科	尖尾鴨	*	
		小水鴨	*	*
		赤頸鴨	*	*
		鳳頭潛鴨	*	
鷹形目	鷲鷹科	黑翅鷲	*	*
		東方澤鷲	*	
		北雀鷹	*	
		灰面鷲鷹	*	
	隼科	紅隼	*	*
		遊隼	*	
鶴形目	三趾鶉科	棕三趾鶉	*	*
	秧雞科	白腹秧雞	*	*
		紅冠水雞	*	*
		緋秧雞		*
		灰胸秧雞		*
鴿形目	彩鴿科	彩鴿	*	*
	長腳鴿科	高蹺鴿	*	*
	燕鴿科	燕鴿		*
	鴿科	東方環頸鴿	*	*
		小環頸鴿	*	*
		蒙古鴿	*	*
		鐵嘴鴿	*	*
		灰斑鴿	*	*
		金斑鴿	*	*
		小辮鴿	*	*
	鴿科	田鴿	*	
		半蹼鴿	*	
		黑尾鴿	*	
		斑尾鴿	*	*
		鵪鶉	*	
		反嘴鴿	*	*
磯鴿		*	*	
翻石鴿		*	*	
大濱鴿	*	*		

表2-1.12、本計畫與96年環評調查結果比較(2/3)

目名	科名	中文名	96年環評	本計畫
鴿形目	鴿科	紅腹濱鴿	*	*
		三趾濱鴿	*	*
		黑腹濱鴿	*	*
		彎嘴濱鴿	*	*
		紅胸濱鴿	*	*
		小濱鴿	*	
		長趾濱鴿	*	
		尖尾濱鴿	*	*
		寬嘴鴿	*	
		紅領瓣足鴿	*	
		大杓鴿	*	
		中杓鴿	*	*
		小杓鴿	*	
		鷹斑鴿	*	*
		赤足鴿	*	
		黃足鴿	*	*
		小青足鴿	*	*
		青足鴿	*	*
		鴿科	小黑背鴿	*
	黑嘴鴿		*	
	鴿嘴燕鴿		*	
	黑腹燕鴿		*	
	白翅黑燕鴿		*	*
小燕鴿	*		*	
銀鴿			*	
鴿形目	鳩鴿科	紅鳩	*	*
		珠頸斑鳩	*	*
		野鳩		*
鴿形目	杜鵑科	中杜鵑	*	
		番鴿	*	*
鴿形目	鴿鴿科	短耳鴿	*	
夜鷹目	夜鷹科	台灣夜鷹		*
雨燕目	雨燕科	小雨燕	*	*
佛法僧目	翠鳥科	翠鳥	*	*
雀形目	百靈科	小雲雀	*	*
	燕科	家燕	*	*
		赤腰燕	*	*
		洋燕	*	*
		棕沙燕	*	*
	鵲鴿科	黃鵲鴿	*	*
		白鵲鴿	*	*
		大花鵲	*	
		赤喉鵲	*	*
	鶉科	白頭翁	*	*

表2-1.12、本計畫與96年環評調查結果比較(3/3)

目名	科名	中文名	96年環評	本計畫
雀形目	伯勞科	紅尾伯勞	*	*
		棕背伯勞	*	*
	鶇科	白腹鶇	*	
		紅尾鶇	*	
		藍磯鶇		*
		斑點鶇	*	*
	鷓鴣科	黃尾鷓	*	*
		漠即	*	
	鶯科	粉紅鸚嘴	*	
	樹鶯科	短翅樹鶯	*	*
	葦鶯科	東方大葦鶯	*	
	柳鶯科	極北柳鶯	*	
	扇尾鶯科	黃頭扇尾鶯		*
		棕扇尾鶯	*	*
		灰頭鷓鶯	*	*
		褐頭鷓鶯	*	*
	畫眉科	綠繡眼	*	*
	鷓鴣科	黑臉鷓	*	*
	梅花雀科	斑文鳥	*	*
		白喉文鳥	*	*
	麻雀科	麻雀	*	*
	八哥科	白尾八哥	*	*
		家八哥	*	*
	卷尾科	大卷尾	*	*
	鴉科	喜鵲	*	
	合計			
13 目	39 科	114 種	104 種	82 種



圖2-1.3、歷季陸域鳥類調查種類及數量



圖2-1.4、歷季水鳥調查種類及數量

### 三、哺乳類

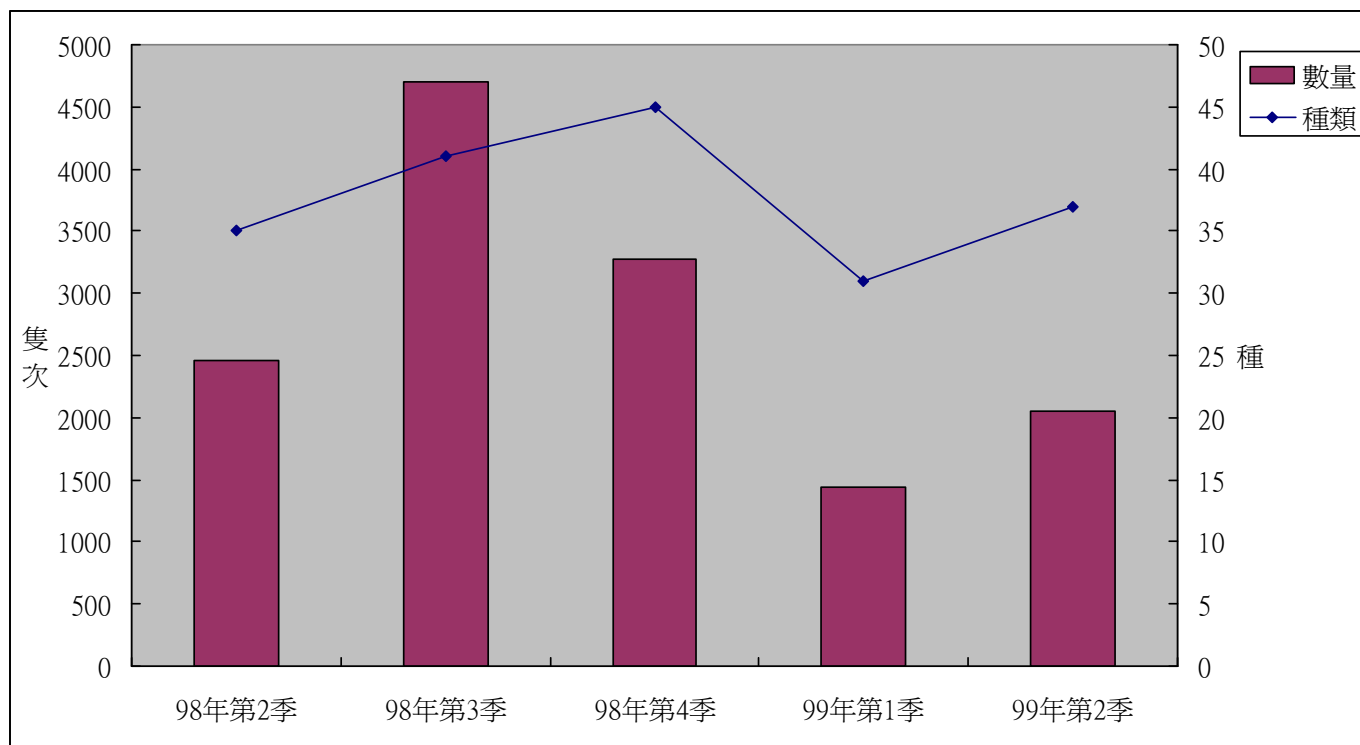
#### 1.種屬組成

本季調查共記錄哺乳類3目3科4種115隻次，包括鼯鼠科的台灣鼯鼠；蝙蝠科的東亞家蝠；鼠科的鬼鼠、小黃腹鼠(表2-1.14)。

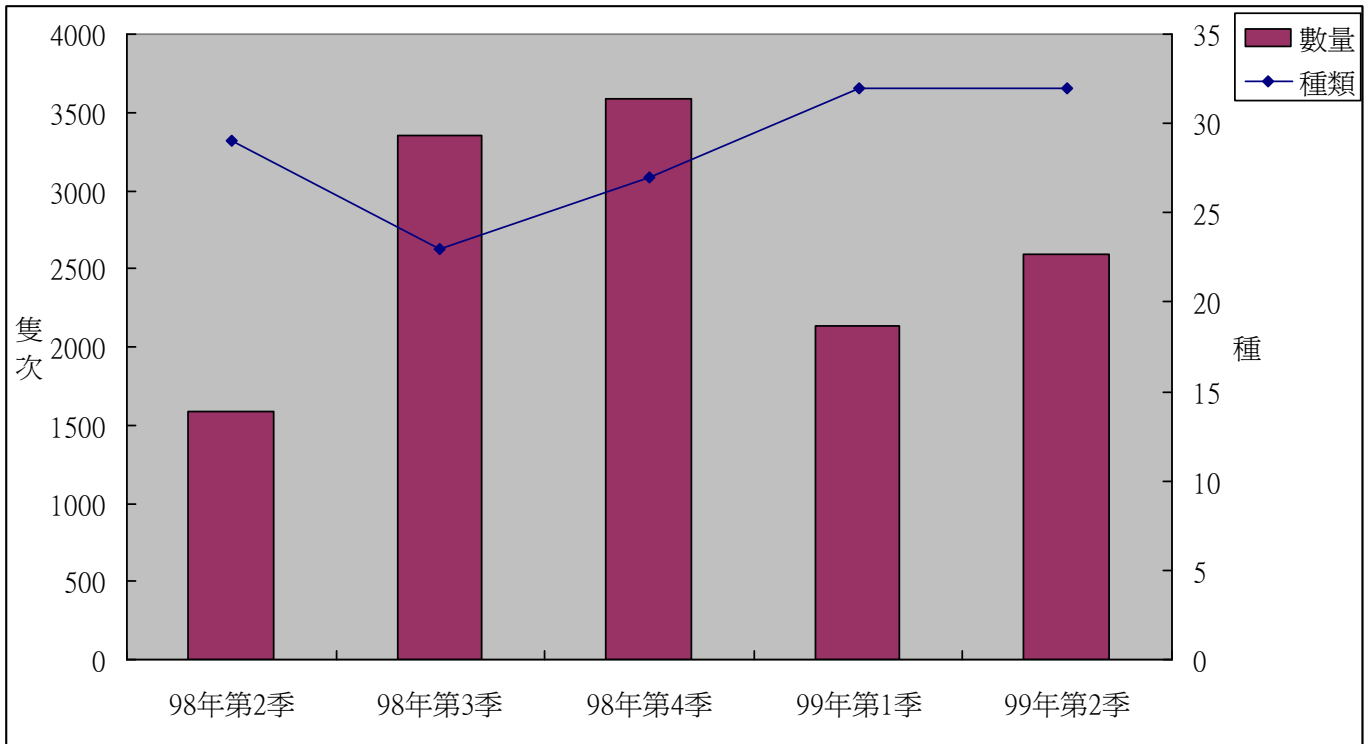
#### 2.特化性物種

本季調查發現台灣鼯鼠1種為特有亞種，佔本季調查記錄物種的25.0%。

#### 3.保育等級

本季調查並無發現任何保育類野生動物。

#### 4.優勢種群

本季哺乳類調查結果中，數量最多的物種為東亞家蝠(107隻次)，佔出現數量的93.0%。東亞家蝠為平原、農地、住宅區常見之小型蝙蝠，適應力高，可於高度開發的都會區附近活動。

#### 5.與上季資料比較

本季監測記錄哺乳類3目3科4種115隻次，上一季監測記錄3目3科4種43隻次；兩季共同出現物種有4種，相似度為100.0%。

#### 6.與去年同季資料比較

去年同季監測記錄2種264隻次，相較之下，本季記錄4種115隻次，發現物種較去年同季增加2種，而數量則較去年同季減少。就發現物種而言，本季發現物種中有2種與去年同季相同，兩季物種組成相似度為50.0%。由於不同年間其天候狀況、環境等因素之影響，而造成本季與去年同季所記錄的種類、數量有所差異。

#### 7.各樣線哺乳類調查概況如下：

##### [陸域樣線1]

本季哺乳類調查結果，共記錄台灣鼯鼠、東亞家蝠與鬼鼠等3種25隻次。台灣鼯鼠為台灣特有亞種哺乳類，以土壤中的蚯蚓、蠕蟲、小型兩生類與爬蟲類為食物，夜行穴居性動物，普遍分布於低海拔山區及開墾地。東亞家蝠白天躲藏在房屋、廢棄建築等較陰暗環境，天黑後則開始活動，喜愛在路燈底下覓食昆蟲。

##### [陸域樣線2]

本季哺乳類調查結果，共記錄東亞家蝠、鬼鼠與小黃腹鼠3種18隻次。所記錄之東亞家蝠於天黑後成群在空中活動、覓食；而鬼鼠與小黃腹鼠則是路死個體。小黃腹鼠廣泛分布於中、低海拔的農墾地、草地等地區，主要以農作物、雜草為食。

##### [陸域樣線3]

本季哺乳類調查結果，共記錄東亞家蝠與鬼鼠2種21隻次。所記錄之東亞家蝠於天黑後成群在空中活動、覓食；而鬼鼠則是路死個體。

##### [陸域樣線4]

本季哺乳類調查結果，共記錄東亞家蝠與小黃腹鼠2種24隻次。所記錄之東亞家蝠於天黑後成群在空中活動、覓食。

##### [陸域樣線5]

本季哺乳類調查共記錄東亞家蝠與鬼鼠2種27隻次。所記錄之東亞家蝠於天黑後成群在空中活動、覓食。

### 8.與施工前階段資料比較

施工前監測階段共進行3季次的調查，調查時間為98年4~12月，結果共記錄哺乳類目2科4種。本計畫自99年1月起，至本季共進行2季次調查，發現哺乳類計有3科4種。目前為止，兩階段共同發現的物種計有3種，物種相似度為60.0%。僅在施工前監測階段記錄的種類為田鼯鼠1種；而本計畫階段新記錄的物種為台灣鼯鼠1種。

### 9.與96年環境影響說明書調查結果比較

96年環評調查結果，共記錄哺乳類4科10種，本計畫目前執行5季的調查，總計共發現哺乳類3科5種(表2-1.15)。其中，僅在96年調查有發現的哺乳類為小麝鼯、臭鼯、棕蝠、摺翅蝠、溝鼠等5種，而本計畫並無新增物種。97年環評調查記錄較多種哺乳類，調查樣線範圍的不同是造成此差異的主要原因。

表2-1.13、陸域生態哺乳類調查名錄

目名	科名	中文名	學名	特化性	保育等級
食蟲目	鼯鼠科	台灣鼯鼠	<i>Mogera insularis</i>	Es	
翼手目	蝙蝠科	東亞家蝠	<i>Pipistrellus abramus</i>		
齧齒目	鼠科	鬼鼠	<i>Bandicota indica</i>		
		田鼯鼠	<i>Mus caroli</i>		
		小黃腹鼠	<i>Rattus losea</i>		
合計					
3 目	3 科	5 種		1 種	

註：特化性一欄「Es」指台灣特有亞種。

表2-1.14、施工中第2季哺乳類調查結果(1/3)

中文名	樣線 1					樣線 2				
	98年 第2季	98年 第3季	98年 第4季	99年 第1季	99年 第2季	98年 第2季	98年 第3季	98年 第4季	99年 第1季	99年 第2季
台灣鼯鼠				1	1					
東亞家蝠	67	166	26	8	23	61	156	20	4	16
鬼鼠		2			1	1		1	1	1
田鼯鼠			1							
小黃腹鼠		3	2	2					1	1
合計										
5 種	1 種	3 種	3 種	3 種	3 種	2 種	1 種	2 種	3 種	3 種
	67 隻次	171 隻次	29 隻次	11 隻次	25 隻次	62 隻次	156 隻次	21 隻次	6 隻次	18 隻次
歧異度	0.00	0.07	0.17	0.33	0.15	0.04	0.00	0.08	0.38	0.18
優勢度	1.00	0.94	0.81	0.57	0.85	0.97	1.00	0.91	0.50	0.80
均勻度	-	0.14	0.36	0.69	0.30	0.12	-	0.28	0.79	0.39
豐富度	0.00	0.90	1.37	1.92	1.43	0.56	0.00	0.76	2.57	1.59

表2-1.14、施工中第2季哺乳類調查結果(2/3)

中文名	樣線 3					樣線 4				
	98年 第2季	98年 第3季	98年 第4季	99年 第1季	99年 第2季	98年 第2季	98年 第3季	98年 第4季	99年 第1季	99年 第2季
台灣鼯鼠										
東亞家蝠	48	145	30	6	20	43	98	28	10	23
鬼鼠	1		2	1	1					
田鼯鼠										
小黃腹鼠				1						1
合計										
5 種	2 種	1 種	2 種	3 種	2 種	1 種	1 種	1 種	1 種	2 種
	49 隻次	145 隻次	32 隻次	8 隻次	21 隻次	43 隻次	98 隻次	28 隻次	10 隻次	24 隻次
歧異度	0.04	0.00	0.10	0.32	0.08	0.00	0.00	0.00	0.00	0.08
優勢度	0.96	1.00	0.88	0.59	0.91	1.00	1.00	1.00	1.00	0.92
均勻度	0.14	-	0.34	0.67	0.28	-	-	-	-	0.25
豐富度	0.59	0.00	0.66	2.21	0.76	0.00	0.00	0.00	0.00	0.72



表2-1.14、施工中第2季哺乳類調查結果(3/3)

中文名	樣線 5				
	98 年第 2 季	98 年第 3 季	98 年第 4 季	99 年第 1 季	99 年第 2 季
台灣鼯鼠					
東亞家蝠	43	94	26	9	25
鬼鼠					2
田鼯鼠					
小黃腹鼠					
合計					
5 種	1 種	1 種	1 種	1 種	2 種
	43 隻次	94 隻次	26 隻次	9 隻次	27 隻次
歧異度	0.00	0.00	0.00	0.00	0.11
優勢度	1.00	1.00	1.00	1.00	0.86
均勻度	-	-	-	-	0.38
豐富度	0.00	0.00	0.00	0.00	0.70

表2-1.15、本計畫與96年環評調查結果比較

目名	科名	中文名	學名	特化性	保育等級	96 年環評	本計畫
食蟲目	尖鼠科	小麝鼯	<i>Crocidura suaveolens hosletti</i>	Es		*	
		臭鼯	<i>Suncus murinus</i>			*	
	鼯鼠科	台灣鼯鼠	<i>Mogera insularis</i>	Es		*	*
翼手目	蝙蝠科	東亞家蝠	<i>Pipistrellus abramus</i>			*	*
		棕蝠	<i>Eptesicus serotinus horikawai</i>	Es		*	
		摺翅蝠	<i>Miniopterus schreibersii fuliginosus</i>			*	
齧齒目	鼠科	鬼鼠	<i>Bandicota indica</i>			*	*
		田鼯鼠	<i>Mus caroli</i>			*	*
		小黃腹鼠	<i>Rattus losea</i>			*	*
		溝鼠	<i>Rattus norvegicus</i>			*	
合計							
3 目	4 科	10 種		3 種		10 種	5 種

註：特化性一欄「Es」指台灣特有亞種。



圖2-1.5、歷季哺乳類調查種類及數量

#### 四、兩棲爬蟲類

##### 1.種屬組成

本季調查共記錄兩棲爬蟲類2目7科9種227隻次，發現物種為平地常見的種類，包括蟾蜍科的黑眶蟾蜍；狹口蛙科的小雨蛙；赤蛙科的貢德氏赤蛙；叉舌蛙科的澤蛙；壁虎科的無疣蝟虎、蝟虎；石龍子科的中國石龍子台灣亞種；黃頰蛇科的赤背松柏根、南蛇(表2-1.17)。

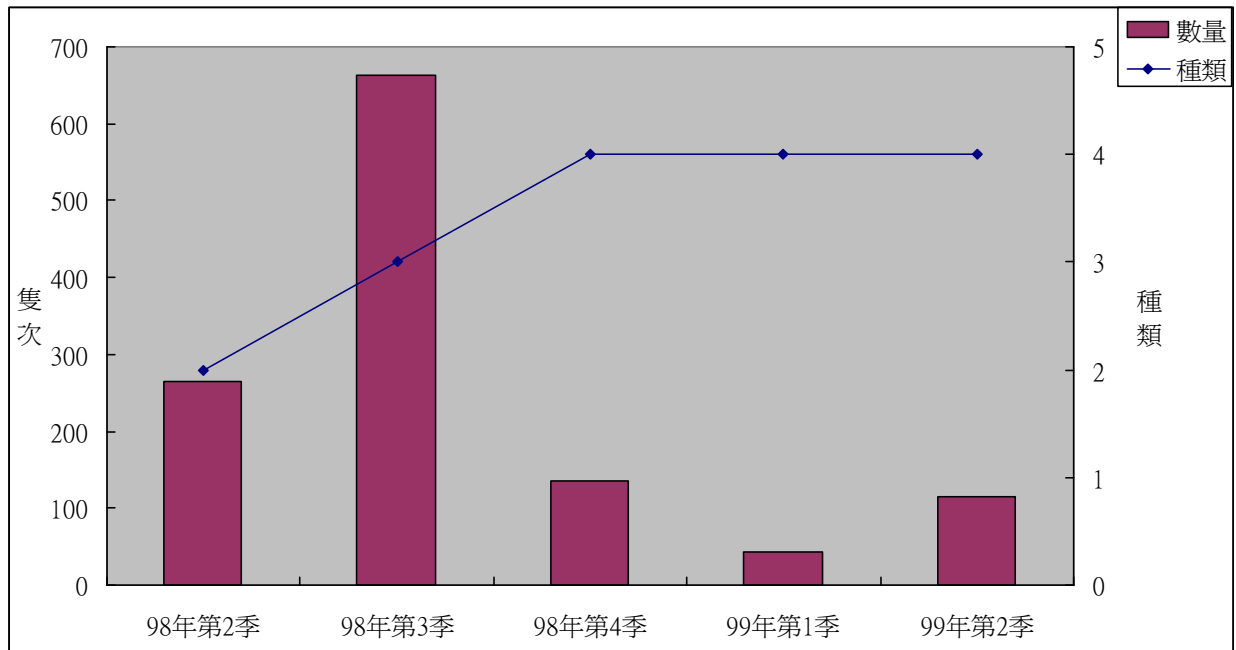
##### 2.特化性物種

本季調查發現中國石龍子台灣亞種1種為特有亞種，佔本季調查記錄物種的11.1%。

##### 3.保育等級

本季調查並無發現任何保育類動物。

##### 4.優勢種群

本季兩棲爬蟲類調查結果中，數量最多的物種為蝟虎(104隻次)，佔本季出現數量的45.8%。蝟虎為平原、農地、住宅區常見之爬蟲類，適應力高，可於高度開發的都會區附近活動，為平地常見之小型爬蟲類。

##### 5.與上季資料比較

本季監測記錄兩棲爬蟲類2目7科9種227隻次，上一季監測記錄2目3科4種64隻次；兩季共同出現物種有4種，相似度為44.4%。上季所記錄之物種在本季皆有發現，而本季較上季新增黑眶蟾蜍、澤蛙、中國石龍子台灣亞種、赤背松柏根與南蛇5種。由於氣溫升高，降雨增加，兩棲爬蟲類的活動較為頻繁，故本季調查記錄較上一季增加。

##### 6.與去年同季資料比較

去年同季監測記錄10種175隻次，相較之下，本季記錄9種227隻次，發現物種較去年同季減少1種，而數量則較去年同季增加。就發現物種而言，本季發現物種中有7種與去年同季相同，兩季物種組成相似度為58.3%。由於兩棲爬蟲類的活動容易受環境以及天候狀況影響，如氣溫、降雨等，因此不同年間所記錄的種類、數量會有所差異。

##### 7.各樣線兩棲爬蟲類調查概況如下：

###### [陸域樣線1]

本季調查結果，共記錄黑眶蟾蜍、小雨蛙、貢德氏赤蛙、澤蛙、蝟虎、赤背松柏根與南蛇7種64隻次兩棲爬蟲類。本季調查並未發現任何保育類物種。數量最多的物種為蝟虎(29隻次)，佔出現數量的45.3%。

###### [陸域樣線2]

本季調查結果，共記錄黑眶蟾蜍、小雨蛙、貢德氏赤蛙、澤蛙、蝟虎與中國石龍子台灣亞種6種53隻次兩棲爬蟲類。本季調查並未發現任何保育類物種。數量較多的物種為蝟虎(23隻次)，佔出現數量的43.4%。

###### [陸域樣線3]

本季調查結果，共記錄黑眶蟾蜍、貢德氏赤蛙、澤蛙、蝟虎與中國石龍子台灣亞種5種40隻次兩棲爬蟲類。本季調查並未發現任何保育類物種。數量較多的物種為蝟虎(18隻次)，佔出現數量的45.0%。

**[陸域樣線4]**

本季調查結果，共記錄黑眶蟾蜍、小雨蛙、貢德氏赤蛙、澤蛙、無疣蝮虎與蝮虎6種39隻次兩棲爬蟲類。本季調查並未發現任何保育類物種。數量較多的物種為蝮虎(16隻次)，佔出現數量的41.0%。

**[陸域樣線5]**

本季調查結果，共記錄黑眶蟾蜍、貢德氏赤蛙、澤蛙與蝮虎4種31隻次兩棲爬蟲類。本季調查並未發現任何保育類物種。數量較多的物種為蝮虎(18隻次)，佔出現數量的58.1%。

**8.與施工前階段資料比較**

施工前監測階段共進行3季次的調查，調查時間為98年4~12月，結果共記錄兩棲爬蟲類2目6科13種。本計畫自99年1月起，至本季共進行2季次調查，發現兩棲爬蟲類計有2目6科9種。目前為止，兩階段共同發現的物種計有8種，物種相似度為57.1%。僅在施工前監測階段記錄的種類有花浪蛇、臭青公、草花蛇、眼鏡蛇及雨傘節等5種；而本計畫階段新記錄的物種有中國石龍子台灣亞種1種。由於爬蟲類較無固定的行進路線，因此除少數種類外，大部份目擊發現的個體數量均較低，而蛇類則容易受到逢機目擊機率的影響而有所不同，造成在記錄物種數上會有所差異。

**9.與96年環境影響說明書調查結果比較**

96年環評調查結果，共記錄兩棲爬蟲類7科8種，本計畫目前共執行5季的調查，總計共發現兩棲爬蟲類7科14種(表2-1.18)。其中，僅在96年調查有發現的兩棲爬蟲類為蓬萊草蜥1種，而本計畫調查新增無疣蝮虎、花浪蛇、臭青公、赤背松柏根、南蛇、草花蛇及雨傘節等7種。兩棲爬蟲類中，蛇類因為活動路線較不固定，且範圍較大，常受到逢機目擊的機率所影響，因此差異較大。

表2-1.16、陸域生態兩棲爬蟲類調查名錄

目名	科名	中文名	學名	特化性	保育等級	
無尾目	蟾蜍科	黑眶蟾蜍	<i>Duttaphrynus melanostictus</i>			
	狹口蛙科	小雨蛙	<i>Microhyla fissipes</i>			
	赤蛙科	貢德氏赤蛙	<i>Hylaran guentheri</i>			
	叉舌蛙科	澤蛙	<i>Fejervarya limnocharis</i>			
有鱗目	壁虎科	無疣蝮虎	<i>Hemidactylus bowringii</i>			
		蝮虎	<i>Hemidactylus frenatus</i>			
	石龍子科	中國石龍子台灣亞種	<i>Plestiodon chinensis formosensis</i>	Es		
	黃頷蛇科	花浪蛇	<i>Amphiesma stolatum</i>			
		臭青公	<i>Elaphe carinata</i>			
		赤背松柏根	<i>Oligodon formosanus</i>			
		南蛇	<i>Ptyas mucosus</i>			
		草花蛇	<i>Xenochrophis piscator</i>			
	蝙蝠蛇科	雨傘節	<i>Bungarus multicinctus</i>			III
		眼鏡蛇	<i>Naja atra</i>			III
2目	8科	14種		1種	2種	

註：特化性一欄「Es」指台灣特有亞種，保育等級一欄「III」屬於其他應予保育的保育類動物。

表2-1.17、施工中第2季兩棲爬蟲類調查結果(1/3)

中文名	樣線 1					樣線 2				
	98年 第2季	98年 第3季	98年 第4季	99年 第1季	99年 第2季	98年 第2季	98年 第3季	98年 第4季	99年 第1季	99年 第2季
黑眶蟾蜍	1	4			5	8	7	1		3
小雨蛙	4				17	7			2	11
貢德氏赤蛙	7	5		1	3		1			7
澤蛙	3	2			8	8				8
無疣蝮虎				3						
蝮虎	22	32	44	16	29	16	23	20	9	23
中國石龍子台灣亞種										1
花浪蛇						2				
臭青公			1							
赤背松柏根					1					
南蛇			1		1			1		
草花蛇	1	1								
雨傘節										
眼鏡蛇	1									
合計										
14 種	7 種	5 種	3 種	3 種	7 種	5 種	3 種	3 種	2 種	6 種
	39 隻次	44 隻次	46 隻次	20 隻次	64 隻次	41 隻次	31 隻次	22 隻次	11 隻次	53 隻次
歧異度	0.58	0.40	0.09	0.27	0.63	0.63	0.29	0.16	0.21	0.64
優勢度	0.37	0.55	0.92	0.67	0.30	0.26	0.60	0.83	0.70	0.28
均勻度	0.69	0.57	0.19	0.56	0.74	0.90	0.61	0.33	0.68	0.83
豐富度	3.77	2.43	1.20	1.54	3.32	2.48	1.34	1.49	0.96	2.90

表2-1.17、施工中第2季兩棲爬蟲類調查結果(2/3)

中文名	樣線 3					樣線 4				
	98年 第2季	98年 第3季	98年 第4季	99年 第1季	99年 第2季	98年 第2季	98年 第3季	98年 第4季	99年 第1季	99年 第2季
黑眶蟾蜍		6			8		3	1		2
小雨蛙						12				7
貢德氏赤蛙	2	2			6	4	5			3
澤蛙	2	5			7	17	14			10
無疣蝎虎							9	4	2	1
蝎虎	18	25	31	9	18	14	33	18	10	16
中國石龍子台灣亞種					1					
花浪蛇										
臭青公										
赤背松柏根						1				
南蛇						2		1		
草花蛇										
雨傘節			1							
眼鏡蛇										
合計										
14 種	3 種	4 種	2 種	1 種	5 種	6 種	5 種	4 種	2 種	6 種
	22 隻次	38 隻次	32 隻次	9 隻次	40 隻次	50 隻次	64 隻次	24 隻次	12 隻次	39 隻次
歧異度	0.26	0.43	0.06	0.00	0.59	0.64	0.56	0.34	0.20	0.64
優勢度	0.69	0.48	0.94	1.00	0.30	0.26	0.34	0.59	0.72	0.28
均勻度	0.55	0.71	0.20	-	0.85	0.82	0.80	0.56	0.65	0.82
豐富度	1.49	1.90	0.66	0.00	2.50	2.94	2.21	2.17	0.93	3.14

表2-1.17、施工中第2季兩棲爬蟲類調查結果(3/3)

中文名	樣線 5				
	98 年第 2 季	98 年第 3 季	98 年第 4 季	99 年第 1 季	99 年第 2 季
黑眶蟾蜍		2			2
小雨蛙					
貢德氏赤蛙	1	1			3
澤蛙	8	7			8
無疣蝮虎		2	2		
蝮虎	19	26	28	12	18
中國石龍子台灣亞種					
花浪蛇					
臭青公					
赤背松柏根					
南蛇					
草花蛇					
雨傘節					
眼鏡蛇					
合計					
14 種	3 種	5 種	2 種	1 種	4 種
	28 隻次	38 隻次	30 隻次	12 隻次	31 隻次
歧異度	0.32	0.42	0.11	0.00	0.46
優勢度	0.54	0.51	0.88	1.00	0.42
均勻度	0.67	0.61	0.35	-	0.77
豐富度	1.38	2.53	0.68	0.00	2.01

表2-1.18、本計畫與96年環評調查結果比較

目名	科名	中文名	學名	特化性	保育等級	96年環評	本計畫	
無尾目	蟾蜍科	黑眶蟾蜍	<i>Duttaphrynus melanostictus</i>			*	*	
	狹口蛙科	小雨蛙	<i>Microhyla fissipes</i>			*	*	
	赤蛙科	貢德氏赤蛙	<i>Hylaran guentheri</i>			*	*	
	叉舌蛙科	澤蛙	<i>Fejervarya limnocharis</i>			*	*	
有鱗目	壁虎科	無疣蝟虎	<i>Hemidactylus bowringii</i>				*	
		蝟虎	<i>Hemidactylus frenatus</i>			*	*	
	石龍子科	台灣中國石龍子	<i>Plestiodon chinensis formosensis</i>	Es		*	*	
	正蜥科	蓬萊草蜥	<i>Takydromus stejnegeri</i>	E		*		
	黃頰蛇科	花浪蛇	<i>Amphiesma stolatum</i>					*
		臭青公	<i>Elaphe carinata</i>					*
		赤背松柏根	<i>Oligodon formosanus</i>					*
		南蛇	<i>Ptyas mucosus</i>					*
		草花蛇	<i>Xenochrophis piscator</i>					*
	蝙蝠蛇科	眼鏡蛇	<i>Naja atra</i>			III	*	*
		雨傘節	<i>Bungarus multicinctus</i>			III		*
合計								
2 目	9 科	15 種		2 種	2 種	8 種	14 種	

註1：特化性一欄「E」指台灣特有種，「Es」指台灣特有亞種。

註2：保育等級一欄「III」屬於其他應予保育的保育類動物。

註3：保育類野生動物名錄依農委會於97年7月2日公告修正。





圖2-1.6、歷季兩棲爬蟲類調查種類及數量

## 2-2 水域生物調查

本季水域生態調查結果，魚類共計1目2科2種、蝦蟹螺貝類共計6目11科15種、水生昆蟲共計1目2科2種。

### 2-2.1、魚類

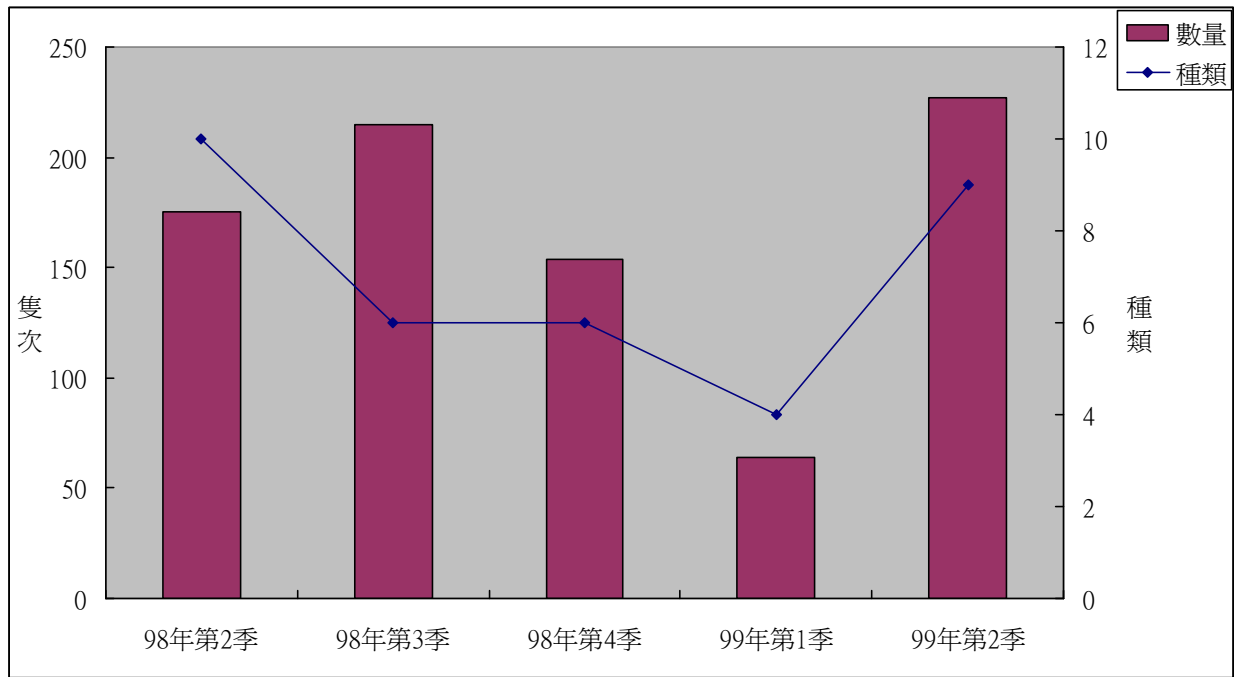
#### 1.種屬組成

本季調查共記錄1目2科2種24尾(表2-2.1)，分別為鰕虎科的彈塗魚；慈鯛科的吳郭魚。其中以吳郭魚(66.7%)最為優勢。各測站的種屬組成如下：

- (1).福寶橋：共計1目2科2種，分別為彈塗魚與吳郭魚，其中以彈塗魚(55.6%)最為優勢。
- (2).福豐橋：共計1目2科2種，分別為彈塗魚與吳郭魚，其中以彈塗魚(73.3%)最為優勢。

#### 2.與上季資料比較:

本季數量上與上季同，但種數上則減少1種(表2-2.1)，上季調查發現的線鱧本季並未發現。

#### 3.與去年同季資料比較:

本季數量上較去年同季增加，種數上則較減少(表2-2.1)，去年同季調查發現的大青彈塗魚與大鱗鯪於本季並未發現。

#### 4.與過去環評資料比較:

過去環評階段，於福寶橋與福豐橋共記錄3科6種魚類，而本計畫共記錄4科7種魚類(表2-2.2)，其中過去環評調查到的尼羅河口孵魚、前鱗鯪、烏魚與鯰科幼魚本計畫調查並未發現，而本計畫新增物種有大青彈塗魚、黑塘鱧、吳郭魚、線鱧與大鱗鯪。由於鯰科魚類為河口性魚類，其活動範圍往往受到水體鹽分、潮汐與季節性影響，因而造成差異。

表 2-2.1、水域生態調查魚類資源

目名	科名	中文名	學名	特 性	保 育 等 級	98年第2季		98年第3季		98年第4季		99年第1季		99年第2季	
						福寶橋	福豐橋	福寶橋	福豐橋	福寶橋	福豐橋	福寶橋	福豐橋	福寶橋	福豐橋
鱸形目	鰕虎科	大青彈塗魚	<i>Scartelaos gigas</i>			1	1								
		彈塗魚	<i>Periophthalmus modestus</i>			5	2	6	2	2	6	4	8	5	11
		大彈塗魚	<i>Boleophthalmus pectinirostris</i>					2		1					
		黑塘鱧	<i>Eleotris melanosoma</i>						1						
	慈鯛科	吳郭魚*	<i>Oreochromis sp.</i>			2	3	5	9	4	8	6	5	4	4
	鱧科	線鱧*	<i>Channa striata</i>										1		
鯰形目	鯰科	大鱗鯪	<i>Liza macrolepis</i>				1				1				
合計															
2目	4科	7種		0種	0種	3種	4種	3種	3種	3種	3種	2種	3種	2種	2種
						8尾	7尾	13尾	12尾	7尾	15尾	10尾	14尾	9尾	15尾

註：中文名一欄中，標示\*者表外來魚種。

表2-2.2、本計畫與過去環評資料魚類資源比較表

目名	科名	中文名	學名	過去環評	本計畫
鱸形目	鰕虎科	大青彈塗魚	<i>Scartelaos gigas</i>		*
		大彈塗魚	<i>Boleophthalmus pectinirostris</i>	*	*
		彈塗魚	<i>Periophthalmus modestus</i>	*	*
		黑塘鱧	<i>Eleotris melanosoma</i>		*
	慈鯛科	吳郭魚*	<i>Oreochromis sp.</i>		*
		尼羅河口鱒魚*	<i>Oreochromis niloticus</i>	*	
	鱧科	線鱧*	<i>Channa striata</i>		*
鯔形目	鯔科	大鱗鯔	<i>Liza macrolepis</i>		*
		前鱗鯔	<i>Liza affinis</i>	*	
		烏魚	<i>Mugil cephalus</i>	*	
		鯔科幼魚	<i>Chelon sp.</i>	*	
合計					
2 目	4 科	11 種		6 種	7 種

註：中文名一欄中，標示\*者表外來魚種。

## 2-2.2、底棲生物

### 1.種屬組成

本季調查共記錄中腹足目、鶯蛤目、沙蠶目、十足目、無柄目與方格星蟲目等6目11科15種84隻(表2-2.3)，分別為錐蝨科的流紋蝨；蘋果螺科的福壽螺；玉黍螺科的粗紋玉黍螺；蜆科的紅樹蜆；櫻蛤科的櫻蛤；沙蠶科的沙蠶與雙齒圍沙蠶；方蟹科的台灣厚蟹、雙齒近相手蟹與摺痕擬相手蟹；沙蟹科的弧邊招潮蟹與淡水泥蟹；寄居蟹科的寄居蟹；藤壺科的藤壺；方格星蟲科的方格星蟲。其中以弧邊招潮蟹(27.38%)最為優勢。各測站的種屬組成如下：

- (1).福寶橋：共計5目10科14種，分別為流紋蝨、粗紋玉黍螺、紅樹蜆、櫻蛤、沙蠶、雙齒圍沙蠶、台灣厚蟹、雙齒近相手蟹、摺痕擬相手蟹、弧邊招潮蟹、淡水泥蟹、寄居蟹、藤壺與方格星蟲，其中以弧邊招潮蟹(22.0%)最為優勢。
- (2).福豐橋：共計2目4科5種，分別為流紋蝨、福壽螺、雙齒近相手蟹、弧邊招潮蟹與淡水泥蟹，其中以流紋蝨(50.0%)最為優勢。

### 2.與上季資料比較:

本季在數量上較上季減少，種類則與上季同(表2-2.3)，其中本季較上季新增物種有寄居蟹1種，而上季調查發現的石蟻，本季並未調查到。

### 3.與去年同季資料比較:

本季在數量與種類皆較去年同季增加(表2-2.3)，其中本季較去年同季新增物種有粗紋玉黍螺、紅樹蜆、櫻蛤、雙齒圍沙蠶、摺痕擬相手蟹、淡水泥蟹、寄居蟹、藤壺與方格星蟲等9種，而去年同季調查發現的北方呼喚招潮蟹，本季並未調查到。

### 4.與過去環評資料比較:

過去環評階段，於福寶橋與福豐橋共記錄21科35種底棲生物，而本計畫共記錄14科19種底棲生物(表2-2.4)，其差異性推測除與季節性因子與漲退潮時間影響底棲生物活動與分布外，與調查頻度亦有相關。

表2-2.3、水域生態調查底棲生物資源

目名	科名	中文名	學名	特化性	保育等級	98年第2季		98年第3季		98年第4季		99年第1季		99年第2季		
						福寶橋	福豐橋	福寶橋	福豐橋	福寶橋	福豐橋	福寶橋	福豐橋	福寶橋	福豐橋	
中腹足目	錐蝨科	流紋蝨	<i>Thiara riqueti</i>			32	3	9	25	11	31	7	19	5	17	
	蘋果螺科	福壽螺	<i>Pila canaliculata</i>						3		2		6		2	
	玉黍螺科	粗紋玉黍螺	<i>Littorina scabra</i>									7		10		
縮柄眼目	石蟻科	石蟻	<i>Onchidium</i> sp.									1				
鶯蛤目	牡蠣科	黑齒牡蠣	<i>Saccostrea mordax</i>					2		1						
	蜆科	紅樹蜆	<i>Galoina coaxans</i>									1		1		
	櫻蛤科	櫻蛤	<i>Tellina jedoensis</i>									3		1		
沙蠶目	沙蠶科	沙蠶	<i>Nereis</i> sp.				8	11	1	6		4		7		
		雙齒圍沙蠶	<i>Perinereis aibuhitensis</i>										1		1	
十足目	方蟹科	台灣厚蟹	<i>Helice formosensis</i>	特有		2	1		1			3		1		
		雙齒近相手蟹	<i>Perisesarma bidens</i>			6	2	3	2		4	5	1	3	2	
		摺痕擬相手蟹	<i>Parasesarma plicatum</i>										2		2	
	沙蟹科	北方呼喚招潮蟹	<i>Uca borealis</i>					1								
		弧邊招潮蟹	<i>Uca arcuata</i>				7	11	15	18	10	14	9	16	11	12
		淡水泥蟹	<i>Ilyoplax tansuiensis</i>							1		1	2	3	1	1
寄居蟹科	寄居蟹	<i>Pagurus</i> sp.								1			1			
無柄目	藤壺科	藤壺	ssp.					8		5		3		4		
端腳目	螺贏蜚科	端腳類	ssp.									2				
方格星蟲目	方格星蟲科	方格星蟲	<i>Sipunculus</i> sp.									4		2		
合計																
8 目	14 科	19 種	1 種	0 種	4 種	6 種	6 種	7 種	5 種	6 種	15 種	5 種	14 種	5 種		
					47 隻	26 隻	48 隻	51 隻	33 隻	53 隻	54 隻	45 隻	50 隻	34 隻		

表2-2.4、本計畫與過去環評資料底棲生物比較表(1/2)

目名	科名	中文名	學名	過去環評	本計畫
原始腹足目	蜆螺科	豆石蜆螺	<i>Clithon retropictus</i>	*	
中腹足目	玉黍螺科	粗紋玉黍螺	<i>Littorina scabra</i>	*	*
		山椒蝸牛科	黃山椒蝸牛	<i>Assiminea lutea</i>	*
		未知種山椒蝸牛	ssp.	*	
	海蝓科	栓海蝓	<i>Certhidea cingulata</i>	*	
		網目海蝓	<i>Certhidea rhizophorarum</i>	*	
	錐蝓科	流紋蝓	<i>Thiara riqueti</i>		*
蘋果螺科	福壽螺	<i>Pila canaliculata</i>	*	*	
縮柄眼目	石蟻科	石蟻	<i>Onchidium sp.</i>	*	*
簾蛤目	曇蛤科	中華曇蛤	<i>Glaucomya chinensis</i>	*	
	櫻蛤科	櫻蛤	<i>Tellina jedoensis</i>	*	*
	蜆科	紅樹蜆	<i>Galoina coaxons</i>	*	*
	薄殼蛤科	公代	<i>Laternula marilina</i>	*	
鶯蛤目	牡蠣科	黑齒牡蠣	<i>Saccostrea mordax</i>		*
沙蠶目	沙蠶科	沙蠶	<i>Nereis sp.</i>		*
		單葉沙蠶	<i>Namalycastis aibiuma</i>	*	
		雙齒圍沙蠶	<i>Perinereis aibuhitensis</i>	*	*
		刺沙蠶	<i>Neanthes sp.</i>	*	
		沙蠶	ssp.	*	
海稚蟲目	海稚蟲科	海稚蟲	ssp.	*	
星蟲動物門	星蟲動物	星蟲	ssp.	*	
方格星蟲目	方格星蟲科	方格星蟲	<i>Sipunculus sp.</i>		*
紐蟲動物門	紐蟲動物	紐蟲	ssp.	*	
蠃蟲動物門	蠃蟲動物	蠃蟲	ssp.	*	
十足目	方蟹科	字紋弓蟹	<i>Varuna litterata</i>	*	
		台灣厚蟹	<i>Helice formosensis</i>	*	*
		伍氏厚蟹	<i>Helice wuana</i>	*	
		利其厚蟹	<i>Helice leachii</i>	*	
		秀麗長方蟹	<i>Metaplex elegans</i>	*	
		摺痕擬相手蟹	<i>Parasesarma plicatum</i>		*
		雙齒近相手蟹	<i>Perisesarma bidens</i>	*	*
	沙蟹科	北方呼喚招潮蟹	<i>Uca borealis</i>	*	*
		弧邊招潮蟹	<i>Uca arcuata</i>		*
		清白招潮	<i>Uca lacter</i>	*	
		萬歲大眼蟹	<i>Macrophthalmus banzai</i>	*	
		台灣泥蟹	<i>Ilyoplax formosensis</i>	*	
		淡水泥蟹	<i>Ilyoplax tansuiensis</i>	*	*
	長指股窗蟹	<i>Scopimera longidactyla</i>	*		

表2-2.4、本計畫與過去環評資料底棲生物比較表(2/2)

目名	科名	中文名	學名	過去環評	本計畫
十足目	寄居蟹科	寄居蟹	<i>Pagurus sp</i>		*
	槍蝦科	槍蝦	ssp .	*	
端腳目	螺贏蜚科	端腳類	ssp .	*	*
無柄目	藤壺科	藤壺	ssp.	*	*
合計					
13 目	23 科	42 種		35 種	19 種

## 2-2.3、水生昆蟲

### 1.種屬組成

本季調查共記錄1目2科2種12隻(表2-2.5)，共記錄水黽科的水黽與划椿科的划椿。各測站的種屬組成如下：

- (1).福寶橋：本季並未調查到任何水生昆蟲。
- (2).福豐橋：本季共記錄水黽與划椿等2種水生昆蟲。

### 2.與上季資料比較:

本季在數量較上季增加，記錄的種類則與上季相同(表2-2.5)。

### 3.與去年同季資料比較:

本季在數量較去年同季增加，記錄的種類數則與去年同季相同，其中本季較上季新增物種有划椿1種，而上季調查發現的小仰泳椿，本季並未調查到。

### 4.與過去環評資料比較:

由於過去環評並未針對水生昆蟲進行調查，因此無比較資料。

表2-2.5、水域生態調查水生昆蟲資源

目名	科名	中文名	學名	特化性	保育等級	98年第2季		98年第3季		98年第4季		99年第1季		99年第2季	
						福寶橋	福豐橋	福寶橋	福豐橋	福寶橋	福豐橋	福寶橋	福豐橋	福寶橋	福豐橋
半翅目	水黽科	水黽	<i>Gerris</i> sp.			1			2		1		3		2
	仰泳椿科	小仰泳椿	<i>Anisops</i> sp.			7									
	划椿科	划椿	sp.									6		10	
1目	3科	3種	0種	0種	2種	0種	0種	1種	0種	1種	0種	2種	0種	2種	
					8隻	0隻	0隻	2隻	0隻	1隻	0隻	9隻	0隻	10隻	



## 2-2.4、水質

本季監測結果如表 2-2.6 所示。就本季分析結果數據分別討論如下：

### 1.水溫

本季裕農橋(舊濁水溪上游)、福寶橋(舊濁水溪中游)、舊濁水溪下游、第一漢寶橋(漢寶溪上游)、漢寶溪中游、福豐橋(漢寶溪下游)之溫度檢測結果分別為 28.9°C、28.8°C、28.3°C、29.3°C、29.3°C、30.0°C。綜合 94 年差異分析、96 年環評報告與本計畫，福寶橋(舊濁水溪中游)水溫介於 15.8°C~33.7°C 之間，福豐橋(漢寶溪下游)水溫介於 15.6°C~33.7°C 之間，其水溫隨著季節不同而有所變化(表 2-2.6)。

### 2.pH 值

本季裕農橋(舊濁水溪上游)、福寶橋(舊濁水溪中游)、舊濁水溪下游、第一漢寶橋(漢寶溪上游)、漢寶溪中游、福豐橋(漢寶溪下游)之 pH 值檢測結果分別為 8.1、7.9、7.8、7.6、7.6、7.7。綜合 94 年差異分析、96 年環評報告與本計畫，福寶橋(舊濁水溪中游)pH 值介於 6.9~7.9 之間，福豐橋(漢寶溪下游) pH 值則介於 7.3~7.7 之間(表 2-2.6)。

### 3.溶氧

本季裕農橋(舊濁水溪上游)、福寶橋(舊濁水溪中游)、舊濁水溪下游、第一漢寶橋(漢寶溪上游)、漢寶溪中游、福豐橋(漢寶溪下游)之溶氧檢測結果分別為 7.8mg/L、7.1mg/L、5.9mg/L、0.3mg/L、4.1mg/L、5.1mg/L。綜合 94 年差異分析、96 年環評報告與本計畫，福寶橋(舊濁水溪中游)溶氧介於 2.3mg/L ~7.3mg/L 之間，福豐橋(漢寶溪下游)溶氧則介於 1.5mg/L ~6.2mg/L 之間(表 2-2.6)。

### 4.生化需氧量

本季裕農橋(舊濁水溪上游)、福寶橋(舊濁水溪中游)、舊濁水溪下游、第一漢寶橋(漢寶溪上游)、漢寶溪中游、福豐橋(漢寶溪下游)之生化需氧量檢測結果分別為 7.0mg/L、6.0mg/L、6.3mg/L、23.0mg/L、4.6mg/L、5.5mg/L。綜合 94 年差異分析、96 年環評報告與本計畫，福寶橋(舊濁水溪中游)生化需氧量介於 3.3mg/L ~17.8mg/L 之間，福豐橋(漢寶溪下游)生化需氧量則介於 2.8mg/L ~12.9mg/L 之間(表 2-2.6)。

### 5.化學需氧量

本季裕農橋(舊濁水溪上游)、福寶橋(舊濁水溪中游)、舊濁水溪下游、第一漢寶橋(漢寶溪上游)、漢寶溪中游、福豐橋(漢寶溪下游)之化學需氧量檢測結果分別為 34.9mg/L、25.9mg/L、30.8mg/L、109mg/L、34.9mg/L、29.5mg/L。綜合 94 年差異分析、96 年環評報告與本計畫，福寶橋(舊濁水溪中游)化學需氧量介於 11.8mg/L ~81.2mg/L 之間，福豐橋(漢寶溪下游)化學需氧量則介於 11.3mg/L ~45.4mg/L 之間，差異變化頗大(表 2-2.6)。

### 6.懸浮固體

本季裕農橋(舊濁水溪上游)、福寶橋(舊濁水溪中游)、舊濁水溪下游、第一漢寶橋(漢寶溪上游)、漢寶溪中游、福豐橋(漢寶溪下游)之懸浮固體檢測結果分別為 49.6mg/L、102mg/L、196mg/L、12.1mg/L、54.5mg/L、27.9mg/L。綜合 94 年差異分析、96 年環評報告與本計畫，福寶橋(舊濁水溪中游)懸浮固體介於 18.2mg/L ~143mg/L 之間，福豐橋(漢寶溪下游)懸浮固體則介於 15.9mg/L ~44.5mg/L 之間，差異變化頗大(表 2-2.6)。

## 7. 導電度

本季裕農橋(舊濁水溪上游)、福寶橋(舊濁水溪中游)、舊濁水溪下游、第一漢寶橋(漢寶溪上游)、漢寶溪中游、福豐橋(漢寶溪下游)之導電度檢測結果分別為 3710 $\mu$ mho/cm、9850 $\mu$ mho/cm、12900 $\mu$ mho/cm、1290 $\mu$ mho/cm、1540 $\mu$ mho/cm、3540 $\mu$ mho/cm。綜合 94 年差異分析、96 年環評報告與本計畫，福寶橋(舊濁水溪中游)導電度介於 1180~14600 之間，福豐橋(漢寶溪下游)導電度介於 423~10500 之間(表 2-2.6)。

## 8. 鹽度

本季裕農橋(舊濁水溪上游)、福寶橋(舊濁水溪中游)、舊濁水溪下游、第一漢寶橋(漢寶溪上游)、漢寶溪中游、福豐橋(漢寶溪下游)之鹽度檢測結果分別為 1.9psu、5.6psu、7.5psu、0.4psu、0.6psu、1.8psu。

## 9. 氧化還原電位

本季裕農橋(舊濁水溪上游)、福寶橋(舊濁水溪中游)、舊濁水溪下游、第一漢寶橋(漢寶溪上游)、漢寶溪中游、福豐橋(漢寶溪下游)之氧化還原電位檢測結果分別為 144mv、141mv、149mv、165mv、158mv、154mv。

## 10. 氨氮

本季裕農橋(舊濁水溪上游)、福寶橋(舊濁水溪中游)、舊濁水溪下游、第一漢寶橋(漢寶溪上游)、漢寶溪中游、福豐橋(漢寶溪下游)之氨氮檢測結果分別為 7.65mg/L、6.10mg/L、6.19mg/L、18.8mg/L、7.50mg/L、7.05mg/L。綜合 94 年差異分析、96 年環評報告與本計畫，福寶橋(舊濁水溪中游)氨氮介於 2.57mg/L~12.0mg/L 之間，福豐橋(漢寶溪下游)氨氮則介於 2.94mg/L~9.86mg/L 之間(表 2-2.6)。

## 11. 汞

本季裕農橋(舊濁水溪上游)、福寶橋(舊濁水溪中游)、舊濁水溪下游、第一漢寶橋(漢寶溪上游)、漢寶溪中游、福豐橋(漢寶溪下游)之汞檢測結果皆為 ND<0.0003mg/L(表 2-2.6)。

## 12. 銅

本季裕農橋(舊濁水溪上游)、福寶橋(舊濁水溪中游)、舊濁水溪下游之銅檢測結果為 <0.05mg/L，而第一漢寶橋(漢寶溪上游)、漢寶溪中游、福豐橋(漢寶溪下游)之銅檢測結果皆為 ND<0.01mg/L(表 2-2.6)。

## 13. 鋅

本季裕農橋(舊濁水溪上游)、福寶橋(舊濁水溪中游)、舊濁水溪下游、第一漢寶橋(漢寶溪上游)、漢寶溪中游、福豐橋(漢寶溪下游)之鋅檢測結果分別為 0.07mg/L、0.08mg/L、0.12mg/L、0.05mg/L、0.05mg/L、<0.14mg/L(表 2-2.6)。

## 14. 鎘

本季裕農橋(舊濁水溪上游)、福寶橋(舊濁水溪中游)、舊濁水溪下游、第一漢寶橋(漢寶溪上游)、漢寶溪中游、福豐橋(漢寶溪下游)之溶氧檢測結果皆為 ND<0.006mg/L(表 2-2.6)。

## 15. 鉛

本季裕農橋(舊濁水溪上游)、福寶橋(舊濁水溪中游)、舊濁水溪下游、第一漢寶橋(漢寶溪上游)、漢寶溪中游、福豐橋(漢寶溪下游)之鎘檢測結果皆為 ND<0.08mg/L(表

2-2.6)。

#### 16. 錳

本季裕農橋(舊濁水溪上游)、福寶橋(舊濁水溪中游)、舊濁水溪下游、第一漢寶橋(漢寶溪上游)、漢寶溪中游、福豐橋(漢寶溪下游)之錳檢測結果分別為 0.29mg/L、0.31mg/L、0.30mg/L、0.51mg/L、0.61mg/L、0.42mg/L(表 2-2.6)。

#### 17. 大腸桿菌群

本季裕農橋(舊濁水溪上游)、福寶橋(舊濁水溪中游)、舊濁水溪下游、第一漢寶橋(漢寶溪上游)、漢寶溪中游、福豐橋(漢寶溪下游)之大腸桿菌群檢測結果分別為  $4.3 \times 10^3$ CFU/100mL、 $4.3 \times 10^3$ CFU/100mL、 $5.6 \times 10^3$ CFU/100mL、 $1.0 \times 10^5$ CFU/100mL、 $7.3 \times 10^4$ CFU/100mL、 $7.4 \times 10^4$ CFU/100mL。綜合 94 年差異分析、96 年環評報告與本計畫，福寶橋(舊濁水溪中游)大腸桿菌群介於  $3.9 \times 10^3$ CFU/100mL ~  $3.9 \times 10^5$ CFU/100mL 之間，福豐橋(漢寶溪下游)大腸桿菌群則介於  $1.2 \times 10^4$ CFU/100mL ~  $4.4 \times 10^5$ CFU/100mL 之間(表 2-2.6)。

#### 18. 氯鹽

本季裕農橋(舊濁水溪上游)、福寶橋(舊濁水溪中游)、舊濁水溪下游、第一漢寶橋(漢寶溪上游)、漢寶溪中游、福豐橋(漢寶溪下游)之氯鹽檢測結果分別為 870mg/L、2880mg/L、3960mg/L、53mg/L、126mg/L、801mg/L(表 2-2.6)。

#### 19. 濁度

本季裕農橋(舊濁水溪上游)、福寶橋(舊濁水溪中游)、舊濁水溪下游、第一漢寶橋(漢寶溪上游)、漢寶溪中游、福豐橋(漢寶溪下游)之濁度檢測結果分別為 32NTU、60NTU、110NTU、40NTU、30NTU、23NTU(表 2-2.6)。

### 河川污染指標(RPI, River Pollution Index)

水質評估指標係依據「區域排水整治及環境營造規劃參考手冊」之相關辦法，選定以河川污染指標(RPI)檢定之，其計算與評估方式簡介如下：

RPI 為環保單位最常使用的河川水質指標。此指標乃早期引自日本的河川污染分類法，它是以溶氧量、生化需氧量、懸浮固體及氨氮等四項水質參數加以評定。RPI 特點為計算方法簡單易懂，四項參數權重相等，RPI 值介於 1 至 10 之間，民眾較易瞭解水質之變化。

本季各水質測站之 RPI 如表 2-2.7 所示，裕農橋(舊濁水溪上游)與福豐橋(漢寶溪下游)測站水質為中度污染等級；而福寶橋(舊濁水溪中游)、舊濁水溪下游、第一漢寶橋(漢寶溪上游)、漢寶溪中游測站水質則為嚴重污染等級。根據 94 年差異分析與 96 年環評報告，福寶橋(舊濁水溪)測站水質介於中度污染與嚴重污染等級，福豐橋(漢寶溪)測站水質同樣介於中度污染與嚴重污染等級之間(表 2-2.8)。

表 2-2.6、施工中第 2 季水質分析表(1/2)

檢驗項目	測站	裕農橋	福寶橋	舊濁水溪下游
	單位	(舊濁水溪上游)	(舊濁水溪中游)	
水溫	°C	28.9	28.8	28.3
pH 值		8.1	7.9	7.8
溶氧	mg/L	7.8	7.1	5.9
生化需氧量	mg/L	7	6.0	6.3
化學需氧量	mg/L	34.9	25.9	30.8
懸浮固體	mg/L	49.6	102	196
導電度	µmho/cm	3710	9850	12900
鹽度	psu	1.9	5.6	7.5
氧化還原電位	mv	144	141	149
氨氮	mg/L	7.65	6.10	6.19
汞	mg/L	ND	ND	ND
銅	mg/L	<0.05	<0.05	<0.05
鋅	mg/L	0.07	0.08	0.12
鎘	mg/L	ND	ND	ND
鉛	mg/L	ND	ND	ND
錳	mg/L	0.29	0.31	0.30
大腸桿菌群	CFU/100mL	4.3×10 <sup>3</sup>	4.3×10 <sup>3</sup>	5.6×10 <sup>3</sup>
氯鹽	mg/L	870	2880	3960
濁度	NTU	32	60	110

註：水質採樣時間為乾潮期

表 2-2.6、施工中第 2 季水質分析表(2/2)

檢驗項目	測站	第一漢寶橋(漢寶溪上游)	漢寶溪中游	福豐橋(漢寶溪下游)
	單位			
水溫	°C	29.3	29.3	30.0
pH 值		7.6	7.6	7.7
溶氧	mg/L	0.3	4.1	5.1
生化需氧量	mg/L	23.0	4.6	5.5
化學需氧量	mg/L	109	34.9	29.5
懸浮固體	mg/L	12.1	54.5	27.9
導電度	µmho/cm	1290	1540	3540
鹽度	psu	0.4	0.6	1.8
氧化還原電位	mv	165	158	154
氨氮	mg/L	18.8	7.50	7.05
汞	mg/L	ND	ND	ND
銅	mg/L	ND	ND	ND
鋅	mg/L	0.05	0.05	0.14
鎘	mg/L	ND	ND	ND
鉛	mg/L	ND	ND	ND
錳	mg/L	0.51	0.61	0.42
大腸桿菌群	CFU/100mL	1.0×10 <sup>5</sup>	7.3×10 <sup>4</sup>	7.4×10 <sup>4</sup>
氯鹽	mg/L	53	126	801
濁度	NTU	40	30	23

註：水質採樣時間為乾潮期

表 2-2.7、施工中第 2 季水質污染指標等級

項目 \ 測站	裕農橋 (舊濁水溪上游)	福寶橋 (舊濁水溪中游)	舊濁水溪 下游	第一漢寶橋 (漢寶溪上游)	漢寶溪 中游	福豐橋 (漢寶溪下游)
溶氧	1	1	3	10	6	3
生化需氧量	6	6	6	10	3	6
懸浮固體	6	10	10	1	6	3
氨氮	10	10	10	10	10	10
RPI 點數	23	27	29	31	25	22
RPI 污染指標 積分值	5.75	6.75	7.25	7.75	6.25	5.5
污染等級	中度污染	嚴重污染	嚴重污染	嚴重污染	嚴重污染	中度污染

表 2-2.8、本計畫之福寶橋、福豐橋與過去差異分析、環評資料比較(1/4)

檢驗項目	測站 單位	福寶橋(舊濁水溪)					
		81~82	94/7/4/10	94/8/8/05	94/9/14/12	96/3/7	96/4/9
水溫	°C	-	32.2	29.8	33	15.8	20.7
pH 值		-	7.6	6.9	7.4	7.6	7.6
溶氧	mg/L	3.2	5.6	2.3	3.9	4.4	5.1
生化需氧量	mg/L	7.7	4.4	10.4	6.1	14.3	5.6
化學需氧量	mg/L	-	11.8	34.2	19.9	56.2	22.4
懸浮固體	mg/L	38	18.2	102	88	143	45.2
導電度	µmho/cm	-	5720	1340	1610	4830	1180
鹽度	psu						
氧化還原電位	mv						
氨氮	mg/L	6.8	2.57	4.24	2.75	11	7.41
汞	mg/L						
銅	mg/L						
鋅	mg/L						
鎘	mg/L						
鉛	mg/L						
錳	mg/L						
大腸桿菌群	CFU/100mL	-	5.5×10 <sup>4</sup>	3.9×10 <sup>3</sup>	3.9×10 <sup>4</sup>	2.4×10 <sup>4</sup>	2.9×10 <sup>4</sup>
氯鹽	mg/L						
硝酸鹽	mg/L	-	0.53	0.21	0.51	0.65	1.27
濁度	NTU						
流量	m <sup>3</sup> /min					115	117
流速	m/min					0.26	0.22
真色色度	Color unit					<25	<25
高濃度鹵離子 水中化學需氧量	mg/L					-	0
RPI 點數		25	13	32	24	32	22
RPI 污染指標積分值		6.25	3.25	8	6	8	5.5
河川水質污染程度		嚴重污染	中度污染	嚴重污染	嚴重污染	嚴重污染	中度污染

表 2-2.8、本計畫之福寶橋、福豐橋與過去差異分析、環評資料比較(2/4)

檢驗項目	測站 單位	福寶橋(舊濁水溪)					
		96/5/1	98/5/18	98/8/17	98/11/24	99/2/23	99/5/12
水溫	°C	28.7	28.7	33.7	23.4	20.3	28.8
pH 值		7.7	7.6	7.7	7.5	7.2	7.9
溶氧	mg/L	6.4	3.4	7.3	5.0	7.0	7.1
生化需氧量	mg/L	17.8	7.9	6.0	12.8	3.3	6
化學需氧量	mg/L	81.2	34.6	25.0	53.8	16.3	25.9
懸浮固體	mg/L	94	50.4	32.5	41.6	35.4	102
導電度	µmho/cm	2430	14600	1680	1460	1090	9850
鹽度	psu		8.6	0.7	0.5	0.3	5.6
氧化還原電位	mv		177	179	151	182	141
氨氮	mg/L	11.2	5.22	2.75	12.0	3.1	6.1
汞	mg/L		ND	ND	ND	ND	ND
銅	mg/L		<0.05	ND	ND	<0.05	<0.05
鋅	mg/L		ND	0.09	0.46	0.06	0.08
鎘	mg/L		ND	ND	ND	ND	ND
鉛	mg/L		ND	ND	ND	ND	ND
錳	mg/L		0.27	1.53	0.37	0.25	0.31
大腸桿菌群	CFU/100mL	$3.7 \times 10^4$	$8.2 \times 10^3$	$7.7 \times 10^3$	$3.9 \times 10^5$	$8.3 \times 10^3$	$4.3 \times 10^3$
氯鹽	mg/L		4770	265	193	137	2880
硝酸鹽	mg/L	0.73					
濁度	NTU		30	30	32	30	60
流量	m <sup>3</sup> /min	98.1					
流速	m/min	0.22					
真色色度	Color unit	30					
高濃度鹵離子 水中化學需氧量	mg/L	—					
RPI 點數		29	28	16	22	17	27
RPI 污染指標積分值		7.25	7	4	5.5	4.25	6.75
河川水質污染程度		嚴重污染	嚴重污染	中度污染	中度污染	中度污染	嚴重污染



表 2-2.8、本計畫之福寶橋、福豐橋與過去差異分析、環評資料比較(3/4)

檢驗項目	測站 單位	福豐橋(漢寶溪)					
		94/7/4/10	94/8/8/05	94/9/14/13	96/3/7	96/4/9	96/5/1
水溫	°C	31.5	27.8	33.1	15.6	20.8	28.1
pH 值		7.4	7.4	7.4	7.6	7.4	7.4
溶氧	mg/L	5.8	1.5	4.1	4.5	4.6	6.2
生化需氧量	mg/L	3.1	6.7	6.9	12.9	6.3	10.2
化學需氧量	mg/L	11.3	23	24.9	—	28.9	45.4
懸浮固體	mg/L	38.2	52	44.5	41	18	23
導電度	µmho/cm	3100	423	2850	10500	3520	3560
鹽度	psu						
氧化還原電位	mv						
氨氮	mg/L	2.94	5.18	3.13	8.62	5.33	8.26
汞	mg/L						
銅	mg/L						
鋅	mg/L						
鎘	mg/L						
鉛	mg/L						
錳	mg/L						
大腸桿菌群	CFU/100mL	4.8×10 <sup>4</sup>	4.3×10 <sup>4</sup>	1.2×10 <sup>4</sup>	3.9×10 <sup>5</sup>	6.9×10 <sup>4</sup>	4.4×10 <sup>5</sup>
氯鹽	mg/L						
硝酸鹽	mg/L	4.64	0.74	0.85	0.97	1.1	0.29
濁度	NTU						
流量	m <sup>3</sup> /min				51.4	27.7	51.4
流速	m/min				0.14	0.45	0.14
真色色度	Color unit				<25	<25	27
高濃度鹵離子 水中化學需氧量	mg/L				56.3	—	56.3
RPI 點數		15	32	25	29	20	22
RPI 污染指標積分值		3.75	8	6.25	7.25	5	5.5
河川水質污染程度		中度污染	嚴重污染	嚴重污染	嚴重污染	中度污染	中度污染

表 2-2.8、本計畫之福寶橋、福豐橋與過去差異分析、環評資料比較(4/4)

檢驗項目	測站 單位	福豐橋(漢寶溪)				
		98/5/18	98/8/17	98/11/24	99/2/23	99/5/12
水溫	°C	27.2	33.7	25.7	21.7	30
pH 值		7.4	7.3	7.5	7.5	7.7
溶氧	mg/L	5.2	3.8	4.7	5.9	5.1
生化需氧量	mg/L	4.2	2.8	10.2	4.6	5.5
化學需氧量	mg/L	30	22.8	31.5	29	29.5
懸浮固體	mg/L	15.9	13.9	28.1	16.3	27.9
導電度	µmho/cm	5800	2860	1870	5890	3540
鹽度	psu	3.1	1.4	0.8	3.2	1.8
氧化還原電位	mv	194	168	156	122	154
氨氮	mg/L	3.84	3.92	9.86	2.97	7.05
汞	mg/L	ND	ND	ND	ND	ND
銅	mg/L	ND	ND	ND	<0.05	ND
鋅	mg/L	ND	<0.05	<0.05	<0.05	0.14
鎘	mg/L	ND	ND	ND	ND	ND
鉛	mg/L	ND	ND	ND	ND	ND
錳	mg/L	0.5	0.66	0.72	0.62	0.42
大腸桿菌群	CFU/100mL	2.1×10 <sup>4</sup>	7.4×10 <sup>4</sup>	3.9×10 <sup>4</sup>	2.2×10 <sup>4</sup>	7.4×10 <sup>4</sup>
氯鹽	mg/L	1550	588	226	1590	801
硝酸鹽	mg/L					
濁度	NTU	19	13	24	13	23
流量	m <sup>3</sup> /min					
流速	m/min					
真色色度	Color unit					
高濃度鹵離子 水中化學需氧量	mg/L					
RPI 點數		17	18	22	13	22
RPI 污染指標積分值		4.25	4.5	5.5	3.25	5.5
河川水質污染程度		中度污染	中度污染	中度污染	中度污染	中度污染

## 第三章

### 檢討與建議

## 第三章 檢討與建議

### 3-1 監測結果檢討與因應對策

#### 1、監測結果綜合檢討分析

台61線西濱快速公路計畫路線週遭環境以農耕地為主，還包含溪流、漁塭、住宅聚落等環境，計畫區內植物多為低海拔地區普遍分布之種類以及農作物，並無稀特有種植物，木本植物數量較少，且以防風林為主，而草本植物也是一般的路邊常見物種，整體上並無特別須注意或維護的地方。

本季陸域動物調查共記錄鳥類9目25科53種，哺乳類3目3科4種，兩棲爬蟲類2目6科9種，調查所記錄之物種多數為平原地區以及水域環境中常見種類。

本季調查共記錄黑翅鳶7隻次，4、5、6月份的調查各發現2、2、3隻成鳥，且於6月發現有築巢現象。

水域生物調查本季共記錄魚類1目2科2種，底棲生物6目11科15種，水生昆蟲1目2科2種，所記錄之物種皆為河口常見種類，而這些河口活動的水生生物，其種類族群數量與分布容易受到季節性因子、漲退潮與水中鹽份影響。

水質部份，根據河川污染指標(RPI)計算，裕農橋(舊濁水溪上游)與福豐橋(漢寶溪下游)測站水質為中度污染等級；而福寶橋(舊濁水溪中游)、舊濁水溪下游、第一漢寶橋(漢寶溪上游)、漢寶溪中游測站水質則為嚴重污染等級。

#### 2、監測結果異常現象因應對策

本季為施工中第2季生態監測，鳥類共記錄25科53種，與施工前監測結果相比，施工前3季調查結果共記錄鳥類32科71種，本季監測與施工前3季鳥類調查記錄相同的種類有47種，物種組成相似度為61.0%。指數計算方面，施工前陸域樣線1~5鳥類調查結果歧異度指數分別介於0.94~1.00、0.83~0.89、0.72~0.80、0.66~0.79以及0.80~1.01(表3-1.1)，而本季調查結果歧異度指數則介於或高於施工前之歧異度指數；水鳥方面，施工前水鳥樣線1~5調查結果歧異度指數分別介於0.67~0.85、0.67~0.81、0.76~1.01、0.50~0.83以及0.64~0.90(表3-1.2)，而本季調查結果歧異度指數則介於或高於施工前之歧異度指數。分析其變化原因，主要為調查季節、天候狀況不同以及農事活動等因素所造成。此外，由於工程施工造成計畫區內植被移除，影響鳥類在此範圍內的活動，尤其是生性較隱密的鳥類，如棕三趾鶉、緋秧雞等；然而，大部分對人為活動的適應力較強，屬較能適應已開發環境的種類。

### 3-2 建議事項

西濱快速公路(台61線)員林大排至西濱大橋新建工程於本季開始進行圍籬工程，監測期間發現施工現場因工程關係造成大量揚塵等現象，因此建議施工單位在車輛出入沿線加強灑水工作，以改善環境品質與植被健康。

表3-1.1、陸域鳥類歧異度指數表(1/3)

樣線 指數	樣線 1					樣線 2				
	98年 第2季	98年 第3季	98年 第4季	99年 第1季	99年 第2季	98年 第2季	98年 第3季	98年 第4季	99年 第1季	99年 第2季
歧異度	0.94	0.97	1.00	0.85	1.00	0.89	0.83	0.85	0.96	0.98
優勢度	0.16	0.17	0.18	0.24	0.17	0.18	0.21	0.21	0.16	0.16
均勻度	0.67	0.65	0.65	0.64	0.71	0.67	0.59	0.59	0.72	0.72
豐富度	8.17	10.27	11.18	7.90	9.28	7.28	7.61	8.94	8.28	8.24

表3-1.1、陸域鳥類歧異度指數表(2/3)

樣線 指數	樣線 3					樣線 4				
	98年 第2季	98年 第3季	98年 第4季	99年 第1季	99年 第2季	98年 第2季	98年 第3季	98年 第4季	99年 第1季	99年 第2季
歧異度	0.80	0.72	0.74	0.95	0.92	0.70	0.79	0.66	0.72	0.79
優勢度	0.23	0.28	0.26	0.17	0.19	0.27	0.27	0.31	0.28	0.24
均勻度	0.62	0.56	0.57	0.76	0.70	0.61	0.60	0.60	0.65	0.69
豐富度	6.87	6.18	6.75	7.29	7.48	5.26	6.95	4.83	5.14	5.39

表3-1.1、陸域鳥類歧異度指數表(3/3)

樣線 指數	樣線 5				
	98年 第2季	98年 第3季	98年 第4季	99年 第1季	99年 第2季
歧異度	0.82	0.80	1.01	0.93	0.94
優勢度	0.20	0.23	0.16	0.16	0.16
均勻度	0.70	0.58	0.72	0.76	0.70
豐富度	5.56	7.58	8.59	6.40	7.80

表3-1.2、水鳥歧異度指數表(1/3)

樣線 指數	水 1					水 2				
	98年 第2季	98年 第3季	98年 第4季	99年 第1季	99年 第2季	98年 第2季	98年 第3季	98年 第4季	99年 第1季	99年 第2季
歧異度	0.85	0.67	0.76	0.98	0.78	0.67	0.81	0.68	0.84	0.68
優勢度	0.23	0.31	0.23	0.12	0.27	0.30	0.19	0.28	0.19	0.32
均勻度	0.68	0.62	0.71	0.90	0.68	0.67	0.78	0.75	0.84	0.68
豐富度	7.18	4.53	4.57	5.06	5.63	4.24	4.02	2.90	4.79	4.09

表3-1.2、水鳥歧異度指數表(2/3)

樣線 指數	水 3					水 4				
	98年 第2季	98年 第3季	98年 第4季	99年 第1季	99年 第2季	98年 第2季	98年 第3季	98年 第4季	99年 第1季	99年 第2季
歧異度	0.80	0.76	1.01	0.86	0.98	0.83	0.69	0.50	0.69	0.97
優勢度	0.24	0.23	0.12	0.22	0.15	0.18	0.36	0.51	0.31	0.16
均勻度	0.68	0.67	0.84	0.73	0.78	0.80	0.59	0.48	0.57	0.72
豐富度	6.06	4.83	5.78	5.90	6.75	3.84	4.29	2.96	5.09	6.90

表3-1.2、水鳥歧異度指數表(3/3)

樣線 指數	水 5				
	98年 第2季	98年 第3季	98年 第4季	99年 第1季	99年 第2季
歧異度	0.90	0.83	0.64	0.75	1.05
優勢度	0.17	0.24	0.39	0.28	0.11
均勻度	0.78	0.70	0.62	0.59	0.85
豐富度	4.66	5.26	4.01	6.21	6.25

## 參考文獻

## 參考文獻

- 王漢泉。2002。台灣河川水質魚類指標之研究。環境檢驗所環境調查研究年報。9:207-236。
- 王騰崇。2001。大鵬灣竹片上附生藻類生產力之時空變化。國立中興大學植物學系研究所碩士論文。
- 水利規劃試驗所。2004。河川情勢調查作業要點(草案)93.11.04版。經濟部水利規劃試驗所。27頁。
- 田志仁、汪碧涵。2004。淡水生物多樣性調查方法與評估指標。環境檢驗季刊 50:14-21。
- 行政院環保署。2003。動物生態評估技術規範。行政院環境保護署。134頁。
- 吳俊宗、周晉文。1999。河川水質污染之藻類指標--基隆河指標生物調查方法(實用操作)。行政院環境保護署研究報告。
- 吳俊宗等，1998。淡水河系生物相調查及生物指標手冊建立。行政院環境保護屬。
- 吳俊宗、徐明光。1989。淡水河口的浮游藻社會。科學月刊20(12):899-901頁。
- 吳俊宗。1986。藻類與環境。藻類之研究與應用研討會論文集。151頁。
- 李榮祥。2001。台灣賞蟹情報。大樹文化事業股份有限公司。174頁。
- 研習會手冊，台灣省特有生物研究保育中心，83-93頁
- 沈世傑主編。1993。台灣魚類誌。國立台灣大學動物學系印行。960頁。
- 林曜松、梁世雄。1996。淡水魚資源調查手冊。行政院農委會。264頁。
- 林幸助、于淑芬。2007。溪流中的藻類。科學發展417:7-9。
- 邵廣昭、陳靜怡。2004。魚類圖鑑。遠流出版社。444頁。
- 施志昫、游祥平。1998。台灣的淡水蝦。國立海洋生物博物館。144頁。
- 洪正中。1988。台灣河川污染生物指標及水質等級評估之研究。聯銀出版社。
- 胡鴻鈞、李堯英、魏印心、朱蕙忠、陳嘉佑、施之新。1981。中國淡水藻類。上海科學技術出版社。525頁。
- 徐明光。1999。台灣的淡水浮游藻(-)通論及綠藻(1)。台灣博物館。148頁。
- 經濟部水利署第二河川局網站<http://www.wra02.gov.tw/river2.asp>
- 梁象秋、方紀祖、楊和荃。1998。水生生物學(形態與分類)。水產出版社。689頁。
- 陳義雄、方力行。1999。台灣淡水及河口魚類誌。國立海洋生物博物館籌備處。256頁。
- 陳榮宗、何平合、李訓煌。2003。外來種淡水魚類及蝦類在台灣河川之分布概要。特有生物研究。5(2):33-46。
- 葉榮昌。2004。寶山水庫浮游動物相季節變化之研究。國立新竹師範學院數理教育研究所碩士論文。
- 曾晴賢。2003。河溪生態工法應有的觀念與作法-從生態角度思考。生態工法



- 培訓講習會。
- 雷淇祥。1989。淡水河口沼澤生態系的動物性浮游生物。科學月刊 p.904-904。
- 鄭重、李少菁、許振祖。1992。海洋浮游生物學。水產出版社。基隆，661頁
- 楊平世。1992。水棲昆蟲生態入門。台灣省政府教育廳。
- 張明雄。1999。淡水魚類資源調查方法與技術。野生動物資源調查方法研習會手冊。台灣省特有生物研究保育中心。94頁。
- 張文炳。1991。浮游動物。農委會漁業特刊 27:75-703。
- 張寶蓮。1976。蘭潭浮游生物之研究。嘉義師專學報，7:141-172。
- 郭世榮、賴弘智、李益榮。1992。高雄港沿岸海域動物性浮游生物相之研究。嘉義農專學報 30:91-106。
- 趙大衛。2000。貝類生物指標在環境變遷及污染評估上的應用。環境教育季刊42：67-76。
- Carr, G.M., Duthie, H.C. and Taylor, W.D. 1997. Models of aquatic plant productivity: a review of the factor that influence growth. *Aquat. Bot.* 59:195-215.
- Hansson.L.-A. 1992. Factors regulating periphytic algal biomass. *Limnol. Oceanogr.* 37:322-328.
- Krebs, C. 1999. *Ecological Methodology*, 2nd ed. Addison-Welsey Educational Publishers, Inc., Menlo Park. 620pp.
- Krebs, C. J. 1998. *Ecological methodology*. Harper Collins Publishing, Inc., New York.
- Magurran, A.E. 1988. *Ecological diversity and its measurement*. Croom Helm Ltd, London.
- Merrit, R. W. and K. W. Cummins. 1996. *An introduction to the Aquatic Insects of North America*. Hunt Publishing company.
- Sláde ek V. 1983. Rotifers as indicators of water quality. *Hydrobiologia* 100: 169-201.
- Takaaki Yamagishi. 1992. Plankton algae in Taiwan (Formosa). Uchida Rokakuho.
- Weitzel, R.L. 1979. Periphyton measurements and ap placations. In:Weitzel, R.L.(ed) *Methods and measurements of periphyton communities:a review*.ASTM STP 690. American Society for Testing and Materials, Philadelphia, p3-33.
- Wu, J.-T. 1999. A generic index of diatom assemblages as bioindicator of water pollution in the Keelung River of Taiwan. *Hydrobiologia* 397:79-87.
- Yamagishi Takaaki. 1992. Plankton algae in Taiwan (Formosa). Uchida Rokakuho.
- 川合禎次。1988。日本產水生昆蟲檢索圖說。東海大學出版社。
- 水野壽彥。1977。日本淡水プランクトン図鑑。保育社。353頁。
- 廣瀨弘幸、山岸高旺。1991。日本淡水藻図鑑。内田老鶴圃。933頁