

14-6

中華民國 104 年度

中央政
府總
預算案

交通部公路總局及所屬單位預算

公路總局 編

公路總局及所屬

目 次

中華民國 104 年度

壹、預算總說明·····	1 ~ 6
貳、主要表	
一、歲入來源別預算表·····	7 ~ 10
二、歲出機關別預算表·····	11 ~ 13
參、附屬表	
一、歲入項目說明提要表·····	15 ~ 31
二、歲出計畫提要及分支計畫概況表·····	32 ~ 69
1.一般行政·····	32 ~ 35
2.公路及監理業務管理·····	36 ~ 54
3.公路建設及改善計畫 - 公路新建及養護計畫·····	55 ~ 66
4.一般建築及設備 - 營建工程·····	67 ~ 68
5.第一預備金·····	69
三、各項費用彙計表·····	70 ~ 71
四、歲出一級用途別科目分析表·····	72 ~ 73
五、資本支出分析表·····	74 ~ 75
六、人事費分析表·····	77
七、預算員額明細表·····	78 ~ 79
八、公務車輛明細表·····	80 ~ 103
九、現有辦公房舍明細表·····	104 ~ 105
十、轉帳收支對照表·····	107
十一、補助經費分析表·····	108 ~ 111
十二、捐助經費分析表·····	112 ~ 115
十三、派員出國計畫預算總表及類別表·····	117 ~ 121
十四、歲出按職能及經濟性綜合分類表·····	122 ~ 123
十五、跨年期計畫概況表·····	124 ~ 125
十六、委辦經費分析表·····	126 ~ 127
十七、立法院審議中央政府總預算案所提決議、附帶決議 及注意辦理事項辦理情形報告表·····	128 ~ 155

公路總局及所屬

目 次

中華民國 104 年度

肆、附錄

附錄一、公路總局(本機關)

附錄二、第一區養護工程處

附錄三、第二區養護工程處

附錄四、第三區養護工程處

附錄五、第四區養護工程處

附錄六、第五區養護工程處

附錄七、臺北區監理所

附錄八、新竹區監理所

附錄九、臺中區監理所

附錄十、嘉義區監理所

附錄十一、高雄區監理所

附錄十二、臺北市區監理所

附錄十三、高雄市區監理所

附錄十四、材料試驗所

附錄十五、公路人員訓練所

預算總說明

公路總局及所屬
預算總說明
中華民國 104 年度

一、現行法定職掌

(一)機關主要職掌：

- 1.公路工程：負責省道之發展、規劃、新闢、改善、養護及代養縣道等業務，養護里程多達 5,492 多公里、橋梁 2,745 餘座及隧道 253 餘座。
- 2.公路監理：負責全國汽、機車管理、駕駛人管理、汽車運輸業管理、違反道路管理事件處理、稅費徵收、汽車技術人員訓練、汽車駕駛訓練班管理及公路運輸業務之規劃、執行與督導管理、車輛行車事故之鑑定及覆議等業務。

(二)內部分層業務：

- 1.規劃組：公路長期年度與專案工程之規劃、勘查、測量、環評、工程標準之編訂、交通工程之策劃及設置事項。
- 2.新工組：公路新闢與整建工程及房屋建築工程事項。
- 3.養路組：省道養護、改善及縣、鄉道督導、景觀之策劃及設置事項。
- 4.用地組：公路用地之收購、撥用、管理及產業管理事項。
- 5.機料組：公路工程機械業務之策劃與調配、材料管理、維護、保養、存儲及採購事項。
- 6.監理組：公路監理設施計畫、汽車運輸業管理、車輛技術安全與車牌行照管理、駕駛人安全訓練與駕駛人管理、汽機車違規裁罰、申訴、路邊稽查及代辦稽徵稅費等事項。
- 7.資訊室：公路監理及公路工程業務資訊化管理事項。
- 8.秘書室：出納、文書、檔案管理、印信、研考、公共關係、法制、事務管理、財務管理、公路民防業務事項及不屬於其他各組、室事項。
- 9.人事室：辦理人事管理事項。
- 10.主計室：辦理歲計、會計及統計事項。
- 11.政風室：辦理政風事項。

公路總局及所屬

預算總說明

中華民國104年度

(三) 組織系統圖及預算員額說明：

1. 組織系統圖：

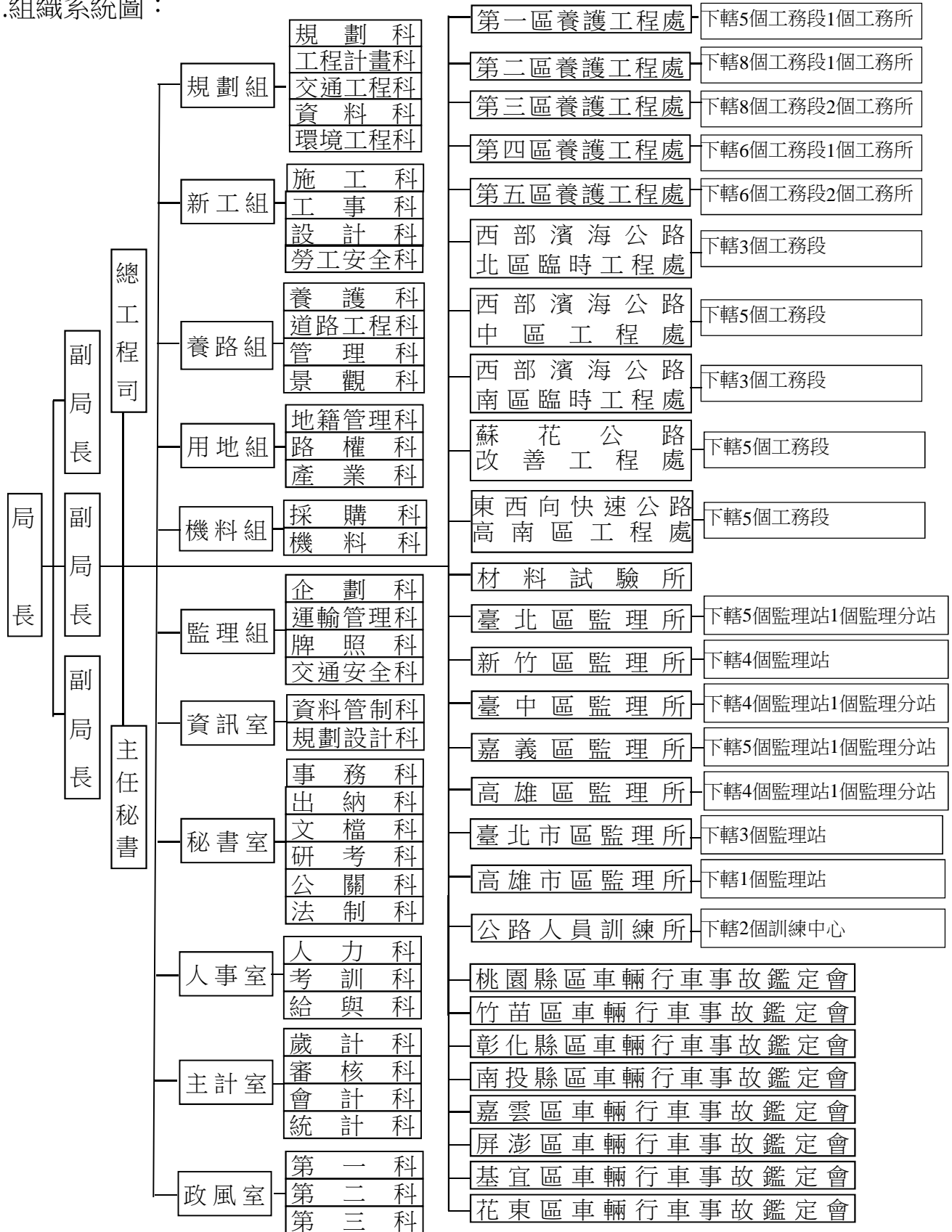

公路總局及所屬 預算總說明

中華民國 104 年度

2.預算員額說明：

公路總局及所屬法定員額 6,604 人，本年度配合業務需要，擬配置預算員額 5,838 人，包括職員 4,739 人、工友 182 人、技工 67 人、駕駛 4 人、聘用人員 25 人、約僱人員 800 人及駐警 21 人（配合公路法第 67 條修正臺灣省政府車輛行車事故鑑定及覆議業務移撥公路總局辦理，「交通部公路總局各區車輛行車事故鑑定會暫行組織規程」及編製表業奉考試院同意備查，員額業已併入，另覆議會現有員額須俟組改後再行納編）。

二、公路總局 104 年度施政目標與重點

本局依據行政院 104 年度施政方針，配合交通部中程施政計畫及核定預算額度，並針對民眾需求、財政狀況及本局未來發展需要，編定 104 年度施政計畫，其目標與重點如次：

(一)年度施政目標：

- 1.公路公共運輸及監理業務管理：提升既有公路汽車運輸市場規模，督導並促進業者間合作以擴大市場，並提供無縫公路汽車運輸服務。辦理全國公路監理業務，設置監理所、站，辦理各項公路監理業務工作；又為處理車輛行車事故鑑定及覆議工作，設置各區車輛行車事故鑑定會及覆議會；另為提升公路從業人員的專業知能，提供相關教育訓練，根據年度業務需求規劃訓練班別，接受民眾報名或機關團體委訓授課，以期透過公路監理業務的落實，提供優質有感公路監理服務，進而維護道路交通秩序及確保交通安全。
- 2.公路建設及改善計畫：進行台 2 丙線興建及改善、台 9 線蘇花公路山區路段改善、台 9 線南迴公路拓寬改善後續、生活圈道路交通系統建設、西濱快速公路後續建設、東西向快速公路健全路網改善、金門大橋建設、省道改善、淡江大橋及其連絡道路新建工程、交通資訊服務雲基礎建設與應用、省道配合區域排水整治及環境營造計畫需辦理橋梁工程、省道配合重要河川環境營造計畫需辦理橋梁工程、全國自行車友善環境路網整體規劃及交通部自行車路網建置、公路養護等新建改善及養護計畫，提高道路服務水準，提供國人更便捷及安全的公路運輸環境。

公路總局及所屬
預算總說明
中華民國 104 年度

(二)年度關鍵績效指標：

關鍵策略目標		關鍵績效指標				
		關鍵績效指標	評估 體制	評估方式	衡量標準	該年度目標值
一	公路及監理業務管理 (20%)	民眾對監理所(站)整體服務滿意度之評價	4	滿意度調查	滿意度評分 (0-100 分)	80 分
二	公路建設及改善計畫 (80%)	計畫達成率	1	統計數據	(管考計畫年執行進度落後 5%以下之計畫數 / 該年度列管施政計畫項數) ×100%	75%

**公路總局及所屬
預算總說明**
中華民國 104 年度

三、公路總局以前年度實施狀況及成果概述

(一)前(102)年度施政績效及達成情形分析：

年度績效目標	衡量指標	原定目標值	績效衡量暨達成情形分析
一、公路及監理業務管理	民眾對監理所(站)整體服務滿意度之評價	80 分	<p>1.本局 102 年度民眾受訪對監理所(站)服務品質的整體平均分數為 80.7 分，高於原訂之目標值，調查內容可分成「洽公環境設施」、「人員服務態度」及「便民措施」等 3 大面向。</p> <p>2.本次調查內容包括 6 項洽公環境設施、6 項人員服務態度及 5 項便民措施滿意度，調查結果中有 11 項滿意度超過 9 成，其中 5 項便民措施在使用過的民眾滿意比例皆高於 9 成 4，顯示民眾對本局所推動之便民服務措施多給予肯定。</p> <p>3.監理所(站)在「各項服務設施的便利性」、「服務中心(服務臺)、志工及巡迴人員的服務態度」、「窗口人員服務的專業能力」及「駕照考驗人員的服務態度」4 項服務表現上，重要度及滿意度均高，成為整體評價上的優勢因素。</p> <p>4.本年度調查結果整體評價分數雖較上年評分下滑，惟民眾對本局各項服務項目仍多給予高度肯定，甚至部分服務項目之滿意度為歷年最高，如「車輛檢驗人員的服務態度」、「窗口人員服務態度」及「窗口服務等候時間」均為歷年次高，顯示本局各區監理所(站)服務品質仍持續提升。</p>
二、公路建設及改善計畫	計畫達成率	75%	本類共辦理 9 項專案計畫，進度落後 5% 以下之計畫計 9 項，佔辦理本類計畫 100%，達成原定目標。

**公路總局及所屬
預算總說明**
中華民國 104 年度

(二)上(103)年度已過期間施政績效及達成情形：

關鍵策略目標	關鍵績效指標	績效衡量暨達成情形分析
一、公路及監理業務管理	民眾對監理所(站)整體服務滿意度之評價	將於年底辦竣。
二、公路建設及改善計畫	計畫達成率	本類共辦理 8 項專案計畫，至 6 月底止進度落後 5%以下之計畫計 8 項，佔辦理本類計畫 100%，達成原定目標。

主 要 表

**公路總局及所屬
歲入來源別預算表**

經資門併計

中華民國104年度

單位：新臺幣千元

科	項	目	節	目稱	本年度預算數	上年度預算數	前年度決算數	本年度與 上年度比較	說	明
				合計	7,994,204	7,784,139	9,887,565	210,065		
2				0400000000 罰款及賠償收入	3,147,251	3,139,263	4,267,615	7,988		
	146			0429710000 公路總局及所屬	3,147,251	3,139,263	4,267,615	7,988		
		1		0429710100 罰金罰鍰及怠金	3,084,327	3,081,057	3,903,609	3,270		
			1	0429710101 罰金罰鍰	3,084,327	3,081,057	3,903,609	3,270	本年度預算數之內容與上年度之比較如下： 1. 違反道路交通管理處罰條例第12條至第68條規定之交通違規罰鍰收入2,607,651千元，與上年度同，包括： (1) 屬公路總局裁罰部分，預估中央分配1,955,738千元，其中： <1> 高速公路車輛違規舉發案件之罰鍰收入預估1,014,628千元，中央分配83%，計列842,141千元。 <2> 內政部警政署所屬專業警察機關(國道公路警察局除外)舉發案件之罰鍰收入預估40,288千元，全數分配中央。 <3> 直轄市及縣(市)政府舉發案件之罰鍰收入預估4,293,237千元，中央分配25%，計列1,073,309千元。 (2) 屬直轄市政府裁罰部分，預估中央分配651,913千元，其中： <1> 高速公路車輛違規舉發案件之罰鍰收入預估1,064,832千元，中央分配53%，計列564,361千元。 <2> 內政部警政署所屬專業警察機關(國道公路警察局除外)舉發案件之罰鍰收入預估54,574千元，中央分配70%，計列38,202千元。 <3> 直轄市及縣(市)政府舉發案件之罰鍰收入預估4,934,980千元，中央分配1%，計列49,350千元。 2. 違反公路法及強制汽車責任保險法等之罰鍰收入476,676千元，較上年度增列3,270千元。	
			2	0429710200 沒入及沒收財物	1,600	1,968	2,354	-368		
		1		0429710202 沒收物變價	1,600	1,968	2,354	-368	本年度預算數係沒入拼裝車之變價等收	

**公路總局及所屬
歲入來源別預算表**

經資門併計

中華民國104年度

單位：新臺幣千元

科 目 節 名					本年度預算數	上年度預算數	前年度決算數	本年度與 上年度比較	說 明					
3	157	1	3	0429710300	61,324	56,238	361,652	5,086	入。 本年度預算數之內容與上年度之比較如下： 1. 廠商違約逾期完工之賠償收入等59,749千元，較上年度增列5,086千元。 2. 公路安全設施被撞毀等之賠償收入1,575千元，與上年度同。					
				賠償收入										
				0429710301	61,324	56,238	361,652	5,086		本年度預算數係辦理汽車、機車檢驗與車輛行車事故鑑定及覆議收入。				
				一般賠償收入										
				0500000000	4,578,691	4,367,737	5,038,161	210,954			本年度預算數之內容與上年度之比較如下： 1. 核發汽車及機車駕駛執照收入261,918千元，與上年度同。 2. 核發汽車及機車行車執照收入580,003千元，較上年度增列100,002千元。 3. 核發汽車及機車號牌收入566,400千元，較上年度增列30,000千元。 4. 核發汽車運輸業證照等收入6,168千元，較上年度減列2千元。			
				規費收入										
				0529710000	4,578,691	4,367,737	5,038,161	210,954				本年度預算數係辦理汽車動產擔保交易登記及變更補發登記等收入。		
				公路總局及所屬										
				0529710100	3,557,994	3,377,185	3,966,635	180,809					本年度預算數係辦理汽車及機車駕駛考驗等收入。	
				行政規費收入										
				0529710101	1,530,139	1,505,139	1,581,617	25,000						本年度預算數係公路用地使用許可費收入。
				1 審查費										
0529710102	1,414,489	1,284,489	1,740,701	130,000	本年度預算數係汽車、機車行車執照及駕駛執照等資料列印收入。									
2 證照費														
0529710103	329,255	302,887	354,122	26,368										
3 登記費														
0529710104	278,990	278,990	284,471	0										
4 考試報名費														
0529710105	5,121	5,680	5,723	-559										
5 許可費														
0529710300	1,020,697	990,552	1,071,526	30,145										
2 使用規費收入														
0529710305	11,768	11,856	14,148	-88										
1 資料使用費														

**公路總局及所屬
歲入來源別預算表**

經資門併計

中華民國104年度

單位：新臺幣千元

科 目 節 名					本年度預算數	上年度預算數	前年度決算數	本年度與 上年度比較	說 明
款	項	目	節	目 稱					
			2	0529710312 場地設施使用費	7,181	6,408	7,611	773	本年度預算數係各類考驗車使用費收入。
			3	0529710313 服務費	963,222	931,588	1,008,683	31,634	本年度預算數之內容與上年度之比較如下： 1.牌照稅經徵手續費收入441,038千元，與上年度同。 2.汽車駕駛及修護訓練服務收入82,941千元，較上年度增列2,103千元。 3.材料試驗服務收入6,300千元，較上年度減列700千元。 4.牌照選號服務收入432,943千元，較上年度增列30,231千元。
			4	0529710314 道路使用費	38,526	40,700	41,083	-2,174	本年度預算數係公路用地使用費收入。
4				0700000000 財產收入	191,144	199,362	301,301	-8,218	
	158			0729710000 公路總局及所屬	191,144	199,362	301,301	-8,218	
		1		0729710100 財產孳息	27,317	24,383	33,320	2,934	
			1	0729710101 利息收入	1,020	1,354	2,145	-334	本年度預算數之內容與上年度之比較如下： 1.臺灣省計程車客運職業駕駛員及其子女獎學金定期存款之利息收入204千元，與上年度同。 2.保管款專戶存款之利息收入816千元，較上年度減列334千元。
			2	0729710106 租金收入	26,297	23,029	31,175	3,268	本年度預算數係監理所、站與工程處設置提款機、電信基地台、場地出借及汽機車停車場等租金收入。
		2		0729710600 廢舊物資售價	163,827	174,979	267,980	-11,152	本年度預算數係出售工程下腳料、變賣報廢工程機具及刨除瀝青廢料等收入。
7				1100000000 其他收入	77,118	77,777	280,489	-659	
	155			1129710000 公路總局及所屬	77,118	77,777	280,489	-659	
		1		1129710900 雜項收入	77,118	77,777	280,489	-659	
			1	1129710901 收回以前年度歲出	52,615	52,330	229,839	285	本年度預算數係收回以前年度工程結餘

公路總局及所屬 歲入來源別預算表

經資門併計

中華民國104年度

單位：新臺幣千元

科 目 稱					本年度預算數	上年度預算數	前年度決算數	本年度與 上年度比較	說 明
款	項	目	節	名					
			2	1129710909 其他雜項收入	24,503	25,447	50,650	-944	款等繳庫數。 本年度預算數係廠商未領支票繳庫、出售公路工程月刊、營繕工程招標圖說、考試書表、借用宿舍員工自薪資扣回繳庫數、宿舍管理費及代辦挖掘路面修護結餘款等收入。

**公路總局及所屬
歲出機關別預算表**

經費門併計

中華民國104年度

單位：新臺幣千元

科 目					本年度預算數	上年度預算數	本年度與上年度 比 較	說 明
款	項	目	節	名 稱				
14	6			0029000000	53,541,602	45,049,483	8,492,119	
				交通部主管				
				0029710000				
				公路總局及所屬				
				6029710000				
	1			交通支出	53,541,602	45,049,483	8,492,119	
				6029710100				
				一般行政				
				4,797,165				
				4,885,106				
2			6029711000	7,716,649	6,985,775	730,874		
			公路及監理業務管理					
			1,856,034					
			336,944					
			5,523,671					
3			6029712000	40,975,067	33,158,992	7,816,075		
			公路建設及改善計畫					
			6029712021					
1			公路新建及養護計畫	40,975,067	33,158,992	7,816,075		
			1,372,273					

**公路總局及所屬
歲出機關別預算表**

經費門併計

中華民國104年度

單位：新臺幣千元

科					目	本年度預算數	上年度預算數	本年度與上年度 比	說 明
款	項	目	節	名	稱				
									<p><1>台2丙線興建及改善計畫總經費4,419,000千元，分年辦理，97至103年度已編列3,917,877千元，本年度續編178,000千元，較上年度減列135,000千元。</p> <p><2>東西向快速公路健全路網改善計畫總經費21,630,200千元，分8年辦理，98至103年度已編列19,475,236千元，本年度續編第7年經費738,600千元，較上年度減列1,214,400千元。</p> <p><3>交通資訊服務雲基礎建設與應用計畫總經費600,000千元，分年辦理，101至103年度已編列304,220千元，本年度續編58,550千元，較上年度減列121,450千元。</p> <p><4>台9線蘇花公路山區路段改善計畫總經費49,200,000千元，分8年辦理，99至103年度已編列16,627,099千元，本年度續編第6年經費8,200,000千元，較上年度增列1,900,000千元。</p> <p><5>台9線南迴公路拓寬改善後續計畫總經費19,039,000千元，分7年辦理，100至103年度已編列3,081,120千元，本年度續編第5年經費4,953,277千元，較上年度增列2,533,104千元。</p> <p><6>西濱快速公路後續設計畫總經費73,000,000千元，中央負擔72,986,000千元，分11年辦理，98至103年度已編列28,434,722千元，本年度續編第7年經費7,568,900千元，較上年度增列1,818,900千元。</p> <p><7>金門大橋設計畫總經費7,384,666千元，中央補助3,957,000千元，分年辦理，100至103年度已編列395,895千元，本年度續編666,000千元，較上年度增列515,860千元。</p> <p><8>省道改善計畫總經費24,163,351千元，分6年辦理，102至103年度已編列6,400,008千元，本年度續編第3年經費4,623,941千元，較上年度增列649,041千元。</p> <p><9>淡江大橋及其連絡道路新建工程總經費15,430,160千元，中央負擔4,700,000千元，分7年辦理，103年度已編列15,000千元，本年度續編第2年經費153,800千元，較上年度增列138,800千元。</p> <p><10>新增生活圈道路交通系統設計畫(公路系統)4年(104-107)計畫總經費30,000,000千元，分年辦理，本年度編列第1年經費7,000,000千元。</p> <p><11>新增省道配合區域排水整治及環境營造計畫需辦理橋梁工程總經費280,000千元，分6年辦理，本年度編列第1年經費80,000千元。</p> <p><12>新增省道配合重要河川環境營造計畫需辦理橋梁工程總經費1,500,000千元，分6年辦理，本</p>

**公路總局及所屬
歲出機關別預算表**

經資門併計

中華民國104年度

單位：新臺幣千元

科					本年度預算數	上年度預算數	本年度與上年度 比	說 明
款	項	目	節	名 目 稱				
			4	6029719000 一般建築及設備	50,900	17,468	33,432	年度編列第1年經費251,000千元。 <13>新增全國自行車友善環境路網整體規劃及交通部自行車路網建置計畫總經費1,033,070千元，分4年辦理，本年度編列第1年經費300,130千元。 <14>上年度生活圈道路交通系統建設計畫(公路系統)6年(98-103)計畫預算業已編竣，所列6,327,910千元如數減列。 <15>上年度桃園國際機場園區與航空城聯絡道路系統建設計畫預算，本年度暫緩編列，所列10,000千元如數減列。 (2)公路養護計畫6,202,869千元，較上年度增列438,000千元。
			1	營建工程	50,900	17,468	33,432	
			5	6029719800 第一預備金	1,821	2,142	-321	

1.本年度預算數50,900千元，均屬設備及投資。
 2.本年度預算數之內容與上年度之比較如下：
 (1)嘉義區監理所雲林監理站東勢分站辦公大樓新建工程總經費48,500千元，分年辦理，99至103年度已編列3,000千元，本年度續編15,000千元。
 (2)新增第一區養護工程處景美工務段瑪陵監工站辦公廳舍新建工程總經費24,756千元，分2年辦理，本年度編列第1年經費2,500千元。
 (3)新增第四區養護工程處洛韶工務段辦公廳舍新建工程總經費85,648千元，分2年辦理，本年度編列第1年經費33,400千元。
 (4)上年度臺北區監理所運管中心辦公大樓新建工程預算業已編竣，所列4,477千元如數減列。
 (5)上年度第五區養護工程處新化工務段緊急應變中心新建工程預算業已編竣，所列12,991千元如數減列。

本年度預算數較上年度減列如列數。

本 頁 空 白

附 屬 表

公路總局及所屬 歲入項目說明提要表

中華民國104年度

單位：新臺幣千元

來源子目及細目與編號	0429710100 罰金罰鍰及怠金	-0429710101 罰金罰鍰	預算金額	3,084,327	承辦單位	監理組、養路組
------------	-----------------------	---------------------	------	-----------	------	---------

歲 入 項 目 說 明

一、項目內容

公路罰鍰收入依「道路管理事件處理細則」規定處理違反「道路管理處罰條例」第12至68條、強制汽車責任保險法案件裁處違規人繳納罰鍰之收納及各類罰金。

二、法令依據

公路法、道路管理處罰條例及強制汽車責任保險法等。

金 額 及 說 明						
款	項	目	節	名 稱	金 額	說 明
2				0400000000 罰款及賠償收入	3,084,327	
	146			0429710000 公路總局及所屬	3,084,327	
		1		0429710100 罰金罰鍰及怠金	3,084,327	
			1	0429710101 罰金罰鍰	3,084,327	1. 違反道路管理處罰條例第12條至第68條規定之交通違規罰鍰收入2,607,651千元，包括： <ul style="list-style-type: none"> (1) 屬公路總局裁罰部分，預估中央分配1,955,738千元，其中： <ul style="list-style-type: none"> <1>高速公路車輛違規舉發案件之罰鍰收入預估1,014,628千元，中央分配83%，計列842,141千元。 <2>內政部警政署所屬專業警察機關(國道公路警察局除外)舉發案件之罰鍰收入預估40,288千元，全數分配中央。 <3>直轄市及縣(市)政府舉發案件之罰鍰收入預估4,293,237千元，中央分配25%，計列1,073,309千元。 (2) 屬直轄市政府裁罰部分，預估中央分配651,913千元，其中： <ul style="list-style-type: none"> <1>高速公路車輛違規舉發案件之罰鍰收入預估1,064,832千元，中央分配53%，計列564,361千元。 <2>內政部警政署所屬專業警察機關(國道公路警察局除外)舉發案件之罰鍰收入預估54,574千元，中央分配70%，計列38,202千元。 <3>直轄市及縣(市)政府舉發案件之罰鍰收入預估4,934,980千元，中央分配1%，計列49,350千元。
						2. 違反公路法及強制汽車責任保險法等之罰鍰收入476,676千元。

公路總局及所屬 歲入項目說明提要表

中華民國104年度

單位：新臺幣千元

來源子目及細目與編號	0429710200 沒入及沒收財物	-0429710202 沒收物變價	預算金額	1,600	承辦單位	公路總局暨所屬單位
------------	-----------------------	----------------------	------	-------	------	-----------

歲 入 項 目 說 明

一、項目內容

沒入拼裝車銷毀出售廢鐵等款。

二、法令依據

依據交通部95年6月29日交路字第0950085036號令修正「交通部公路總局沒入車輛或物品移送保管處理辦法」及各類契約所定處分沒收物。

金 額 及 說 明

款	項	目	節	名 稱	金 額	說 明
2				0400000000 罰款及賠償收入	1,600	
	146			0429710000 公路總局及所屬	1,600	
		2		0429710200 沒入及沒收財物	1,600	
			1	0429710202 沒收物變價	1,600	違反「道路交通管理處罰條例」沒入之拼裝車輛及物品等之變價收入。

公路總局及所屬 歲入項目說明提要表

中華民國104年度

單位：新臺幣千元

來源子目及細目與編號	0429710300 賠償收入	-0429710301 一般賠償收入	預算金額	61,324	承辦單位	公路總局暨所屬單位
------------	--------------------	-----------------------	------	--------	------	-----------

歲 入 項 目 說 明

一、項目內容

公路安全設施撞毀賠償及廠商違約、逾期完工罰款、沒收押標金、保證金等款。

二、法令依據

各類法令、契約所訂應獲之賠償及沒收金。

金 額 及 說 明

款	項	目	節	名 稱	金 額	說 明
2				0400000000 罰款及賠償收入	61,324	
	146			0429710000 公路總局及所屬	61,324	
		3		0429710300 賠償收入	61,324	
			1	0429710301 一般賠償收入	61,324	1. 廠商違約、逾期完工罰款及沒收押標金、保證金等收入59,749千元。 2. 公路安全設施被撞毀之賠償收入等1,575千元。

**公路總局及所屬
歲入項目說明提要表**

中華民國104年度

單位：新臺幣千元

來源子目及細目與編號	0529710100 行政規費收入	-0529710101 審查費	預算金額	1,530,139	承辦單位	監理組
------------	----------------------	--------------------	------	-----------	------	-----

歲 入 項 目 說 明

一、項目內容

1. 依「道路交通安全規則」、「汽車運輸業管理規則」及「動產擔保交易法」等法規受理申請汽、機車牌照、執照、檢驗、簽證與駕駛人考驗、發照、審驗、簽證及運輸業執照許可證，以及汽、機車動產抵押登記等案件，同時照規定費額向當事人收取規費。
2. 車輛行車事故鑑定及覆議費等收入。

二、法令依據

1. 依據公路法及交通部102年5月31日交路字第10250077761號令修正「公路證照及監理規費收費辦法」暨「公路證照及監理規費費額表」，自發布日施行。
2. 依據「交通部公路總局車輛行車事故鑑定及覆議規費收費標準」。

金 額 及 說 明

款	項	目	節	名 稱	金 額	說 明
3				0500000000 規費收入	1,530,139	
	157			0529710000 公路總局及所屬	1,530,139	
		1		0529710100 行政規費收入	1,530,139	
			1	0529710101 審查費	1,530,139	1. 大型車檢驗費收入97,514千元： (1) 監理所、站檢收入30,022千元(600元×50,036次)。 (2) 代檢廠代辦檢收入67,492千元(200元×337,461次)。 2. 小型車檢驗費收入1,295,487千元： (1) 監理所、站檢收入242,928千元(450元×507,672次+300元×48,251次)。 (2) 代檢廠代辦檢收入1,052,559千元(150元×7,017,066次) 3. 機車檢驗費收入131,138千元(200元×655,690次)。 4. 車輛行車事故鑑定及覆議費等收入6,000千元。

公路總局及所屬 歲入項目說明提要表

中華民國104年度

單位：新臺幣千元

來源子目及細目與編號	0529710100 行政規費收入	-0529710102 證照費	預算金額	1,414,489	承辦單位	監理組
------------	----------------------	--------------------	------	-----------	------	-----

歲 入 項 目 說 明

一、項目內容

依「道路交通安全規則」、「汽車運輸業管理規則」及「動產擔保交易法」等法規受理申請汽、機車牌照、執照、檢驗、簽證與駕駛人考驗、發照、審驗、簽證及運輸業執照許可證，以及汽、機車動產抵押登記等案件，同時照規定費額向當事人收取規費。

二、法令依據

依據公路法及交通部102年5月31日交路字第10250077761號令修正「公路證照及監理規費收費辦法」暨「公路證照及監理規費費額表」，自發布日施行。

金 額 及 說 明						
款	項	目	節	名 稱	金 額	說 明
3	157	1		0500000000	1,414,489	
				規費收入	1,414,489	
				0529710000	1,414,489	
				公路總局及所屬	1,414,489	
			2	0529710100	1,414,489	1. 汽、機車行車執照收入580,003千元： (1) 汽車行車執照收入284,200千元(200元×1,421,000枚)。 (2) 機車行車執照收入295,803千元(150元×1,972,020枚)。 2. 汽、機車號牌收入566,400千元： (1) 汽車號牌收入356,832千元(600元×594,720副)。 (2) 機車號牌收入209,568千元(300元×698,560面)。 3. 汽、機車駕駛執照261,918千元(200元×1,309,590枚)。 4. 汽車運輸業證照、試車租牌費及其他規費等收入6,168千元。 。
			行政規費收入	1,414,489		
			0529710102	1,414,489		
			證照費	1,414,489		

公路總局及所屬 歲入項目說明提要表

中華民國104年度

單位：新臺幣千元

來源子目及細目與編號	0529710100 行政規費收入	-0529710103 登記費	預算金額	329,255	承辦單位	監理組
------------	----------------------	--------------------	------	---------	------	-----

歲 入 項 目 說 明

一、項目內容

依「道路交通安全規則」、「汽車運輸業管理規則」及「動產擔保交易法」等法規受理申請汽、機車牌照、執照、檢驗、簽證與駕駛人考驗、發照、審驗、簽證及運輸業執照許可證，以及汽、機車動產抵押登記等案件，同時照規定費額向當事人收取規費。

二、法令依據

「道路交通安全規則」、「汽車運輸業管理規則」及「動產擔保交易法」。

金 額 及 說 明

款	項	目	節	名 稱	金 額	說 明
3				0500000000 規費收入	329,255	
	157			0529710000 公路總局及所屬	329,255	
		1		0529710100 行政規費收入	329,255	
			3	0529710103 登記費	329,255	1. 汽車動產擔保交易登記費收入294,741千元 (900元×327,490件)。 2. 汽車動產擔保交易變更登記費收入32,787千元 (450元×72,860件)。 3. 汽車動產擔保交易補發及其他登記等收入1,727千元。

公路總局及所屬 歲入項目說明提要表

中華民國104年度

單位：新臺幣千元

來源子目及細目與編號	0529710100 行政規費收入	-0529710104 考試報名費	預算金額	278,990	承辦單位	監理組
------------	----------------------	----------------------	------	---------	------	-----

歲 入 項 目 說 明

一、項目內容

依「道路交通安全規則」、「汽車運輸業管理規則」及「動產擔保交易法」等法規受理申請汽、機車牌照、執照、檢驗、簽證與駕駛人考驗、發照、審驗、簽證及運輸業執照許可證，以及汽、機車動產抵押登記等案件，同時照規定費額向當事人收取規費。

二、法令依據

依據公路法及交通部102年5月31日交路字第10250077761號令修正「公路證照及監理規費收費辦法」暨「公路證照及監理規費費額表」，自發布日施行。

金 額 及 說 明

款	項	目	節	名 稱	金 額	說 明
3				0500000000 規費收入	278,990	
	157			0529710000 公路總局及所屬	278,990	
		1		0529710100 行政規費收入	278,990	
			4	0529710104 考試報名費	278,990	1. 汽車考驗報名費收入175,041千元(450元×388,980人次)。 2. 機車考驗報名費收入103,929千元(250元×415,716人次)。 3. 考、檢驗員及技工等考試報名費20千元。

公路總局及所屬 歲入項目說明提要表

中華民國104年度

單位：新臺幣千元

來源子目及細目與編號	0529710100 行政規費收入	-0529710105 許可費	預算金額	5,121	承辦單位	養路組
------------	----------------------	--------------------	------	-------	------	-----

歲 入 項 目 說 明

一、項目內容

管線機構或其他工程主辦機關為埋設管線或其他工程，必須挖掘公路時，應依規定申請公路主管機關許可，並繳交許可費始可施工。

二、法令依據

依據公路法第30條及30-1條規定辦理。

金 額 及 說 明

款	項	目	節	名 稱	金 額	說 明
3	157	1		0500000000 規費收入	5,121	
				0529710000 公路總局及所屬	5,121	
				0529710100 行政規費收入	5,121	
				0529710105 許可費	5,121	申請使用公路用地設置管線或其他公共設施，收費標準依「交通部核發公路挖掘許可或設施物設置許可收費標準」計算。

公路總局及所屬 歲入項目說明提要表

中華民國104年度

單位：新臺幣千元

來源子目及細目與編號	0529710300 使用規費收入	-0529710305 資料使用費	預算金額	11,768	承辦單位	監理組
------------	----------------------	----------------------	------	--------	------	-----

歲 入 項 目 說 明

一、項目內容

依「道路交通安全規則」、「汽車運輸業管理規則」及「動產擔保交易法」等法規受理申請汽、機車牌照、執照、檢驗、簽證與駕駛人考驗、發照、審驗、簽證及運輸業執照許可證，以及汽、機車動產抵押登記等案件，同時照規定費額向當事人收取規費。

二、法令依據

1. 依據公路法及交通部102年5月31日交路字第10250077761號令修正「公路證照及監理規費收費辦法」暨「公路證照及監理規費費額表」，自發布日施行。
2. 依據規費法第8條規定。

金 額 及 說 明

款	項	目	節	名 稱	金 額	說 明
3	157	2	1	0500000000	11,768	汽車、機車行車執照及駕駛執照等資料列印收入11,768千元。
				規費收入		
				0529710000	11,768	
				公路總局及所屬		
				0529710300	11,768	
				使用規費收入		
				0529710305	11,768	
				資料使用費		

公路總局及所屬 歲入項目說明提要表

中華民國104年度

單位：新臺幣千元

來源子目及細目與編號	0529710300 使用規費收入	-0529710312 場地設施使用費	預算金額	7,181	承辦單位	監理組
------------	----------------------	------------------------	------	-------	------	-----

歲 入 項 目 說 明

一、項目內容

各類考驗車使用費與考、檢驗員及技工檢定材料費等收入。

二、法令依據

依據公路法及交通部102年5月31日交路字第10250077761號令修正「公路證照及監理規費收費辦法」暨「公路證照及監理規費費額表」，自發布日施行。

金 額 及 說 明

款	項	目	節	名 稱	金 額	說 明
3				0500000000 規費收入	7,181	
	157			0529710000 公路總局及所屬	7,181	
		2		0529710300 使用規費收入	7,181	
			2	0529710312 場地設施使用費	7,181	各類考驗車使用費與考、檢驗員及技工檢定材料費等收入7,181千元。

公路總局及所屬 歲入項目說明提要表

中華民國104年度

單位：新臺幣千元

來源子目及細目與編號	0529710300 使用規費收入	-0529710313 服務費	預算金額	963,222	承辦單位	監理組、規劃組
------------	----------------------	--------------------	------	---------	------	---------

歲 入 項 目 說 明

一、項目內容

1. 行政服務：依「使用牌照稅法」及「各縣市政府使用牌照稅徵收細則」等規定，委託公路總局各監理所、站代辦徵收汽、機車使用牌照業務並依實徵稅額核計提撥代徵手續費及辦理汽車修護技工檢定考試。
2. 教育學術服務：辦理小客車、大客車、貨車駕駛技術及維護訓練等。
3. 其他服務：各監理所、站汽車牌照選號服務及材料試驗所之材料、路基土壤等試驗。

二、法令依據

1. 行政服務：依據使用牌照稅法第3條3款由各監理所與稅捐稽徵機關簽定之合約內容規定代徵經費按汽車及機車實徵之稅額計算。
2. 教育學術服務：由本局參考民間駕駛補習班收費標準範圍內擬訂。
3. 其他服務：依據公路法及交通部102年5月31日交路字第10250077761號令修正「公路證照及監理規費收費辦法」第3條。

金 額 及 說 明

款	項	目	節	名 稱	金 額	說 明
3				0500000000 規費收入	963,222	
	157			0529710000 公路總局及所屬	963,222	
		2		0529710300 使用規費收入	963,222	
			3	0529710313 服務費	963,222	1. 牌照稅經徵手續費收入441,038千元〔預估牌照稅收入44,103,800千元以平均1%計列〕。 2. 汽車駕駛及修護訓練服務收入82,941千元。 3. 公路路基相關材料試驗依「經常性試驗項目及收費標準」計收之服務收入6,300千元。 4. 牌照選號服務等收入432,943千元。

公路總局及所屬 歲入項目說明提要表

中華民國104年度

單位：新臺幣千元

來源子目及細目與編號	0529710300 使用規費收入	-0529710314 _道路使用費	預算金額	38,526	承辦單位	養路組
------------	----------------------	-----------------------	------	--------	------	-----

歲 入 項 目 說 明

一、項目內容

管線機構或其他工程主辦機關必須挖掘公路路面，依規定申請許可並繳交之使用費。

二、法令依據

依據公路法第30條規定辦理。

金 額 及 說 明

款	項	目	節	名 稱	金 額	說 明
3	157	2	4	0500000000 規費收入	38,526	使用公路用地設置管線或其他公共設施收入，係依「公路用地使用費徵收辦法」計收道路使用費。
				0529710000 公路總局及所屬	38,526	
				0529710300 使用規費收入	38,526	
				0529710314 道路使用費	38,526	

**公路總局及所屬
歲入項目說明提要表**

中華民國104年度

單位：新臺幣千元

來源子目及細目與編號	0729710100 財產孳息	-0729710101 利息收入	預算金額	1,020	承辦單位	公路總局暨所屬單位
------------	--------------------	---------------------	------	-------	------	-----------

歲 入 項 目 說 明

一、項目內容

公路總局暨所屬單位專戶利息收入及臺灣省計程車客運職業駕駛員暨子女獎學金定期存單利息收入。

二、法令依據

依據「財政收支劃分法」第27條〈財產之孳息、財產之售價，應分別歸入國庫〉。

金 額 及 說 明

款	項	目	節	名 稱	金 額	說 明
4				0700000000 財產收入	1,020	
	158			0729710000 公路總局及所屬	1,020	
		1		0729710100 財產孳息	1,020	
			1	0729710101 利息收入	1,020	1. 保管款專戶存款之利息收入816千元。 2. 辦理臺灣省計程車客運職業駕駛員及其子女獎學金定期存單3,700萬元，存款利息204千元。

公路總局及所屬 歲入項目說明提要表

中華民國104年度

單位：新臺幣千元

來源子目及細目與編號	0729710100 財產孳息	-0729710106 租金收入	預算金額	26,297	承辦單位	公路總局暨所屬單位
------------	--------------------	---------------------	------	--------	------	-----------

歲 入 項 目 說 明

一、項目內容

場地設備出租使用、出租設置基地台、櫃員機等收入。

二、法令依據

依據「國有公用不動產收益原則」。

金 額 及 說 明						
款	項	目	節	名 稱	金 額	說 明
4	158	1		0700000000 財產收入	26,297	1. 監理所、站與工程處提供銀行設置提款機及電信公司設置基地台等租金收入3,152千元。 2. 各區監理所、站汽機車停車場停車費收入11,115千元。 3. 監理所、站之場地出借予民間保險業櫃檯等收入12,030千元。 。
				0729710000 公路總局及所屬	26,297	
				0729710100 財產孳息	26,297	
				0729710106 租金收入	26,297	
			2			

**公路總局及所屬
歲入項目說明提要表**

中華民國104年度

單位：新臺幣千元

來源子目及細目與編號	0729710600 廢舊物資售價	預算金額	163,827	承辦單位	機料組、秘書室
------------	----------------------	------	---------	------	---------

歲 入 項 目 說 明

一、項目內容

出售工程下腳料、廢品及刨除瀝青廢料等收入。

二、法令依據

依據「財政收支劃分法」第27條〈財產之孳息、財產之售價，應分別歸入國庫〉。

金 額 及 說 明

款	項	目	節	名 稱	金 額	說 明
4	158	2		0700000000 財產收入	163,827	出售工程下腳料款、報廢工程機具及刨除瀝青廢料等變賣收入。
				0729710000 公路總局及所屬	163,827	
				0729710600 廢舊物資售價	163,827	

**公路總局及所屬
歲入項目說明提要表**

中華民國104年度

單位：新臺幣千元

來源子目及細目與編號	1129710900 雜項收入	-1129710901 _收回以前年度歲出	預算金額	52,615	承辦單位	公路總局暨所屬單位
------------	--------------------	--------------------------	------	--------	------	-----------

歲 入 項 目 說 明

一、項目內容

二、法令依據

收回以前年度工程結餘款等收入。

依預算法及有關規定辦理。

金 額 及 說 明

款	項	目	節	名 稱	金 額	說 明
7				1100000000 其他收入	52,615	
	155			1129710000 公路總局及所屬	52,615	
			1	1129710900 雜項收入	52,615	
			1	1129710901 收回以前年度歲出	52,615	收回以前年度工程結餘款、撤銷徵收土地補償等繳庫數。

公路總局及所屬 歲入項目說明提要表

中華民國104年度

單位：新臺幣千元

來源子目及細目與編號	1129710900 雜項收入	-1129710909 其他雜項收入	預算金額	24,503	承辦單位	公路總局暨所屬單位
------------	--------------------	-----------------------	------	--------	------	-----------

歲 入 項 目 說 明

一、項目內容

1. 影印費、廠商未領支票及無人認領留置款等。
2. 出售公路工程月刊、營繕工程招標圖說及考試書表等收入。
3. 代扣員工房租津貼、宿舍及備勤宿舍管理費等收入。
4. 代辦挖掘路面修護結餘款。

二、法令依據

1. 依預算法及有關規定辦理。
2. 依據規費法第8條規定。
3. 全國軍公教員工待遇支給要點第4點及「交通部公路總局景美及龍江單房間職務宿舍管理費收費要點」。

金 額 及 說 明

款	項	目	節	名 稱	金 額	說 明
7				1100000000 其他收入	24,503	
	155			1129710000 公路總局及所屬	24,503	
		1		1129710900 雜項收入	24,503	
			2	1129710909 其他雜項收入	24,503	1. 影印費、廠商未領支票及無人認領留置款等10,679千元。 2. 出售公路工程月刊、營繕工程招標圖說及考試書表等收入2,453千元。 3. 代扣員工房租津貼、宿舍及備勤宿舍管理費等收入1,371千元。 4. 代辦挖掘路面修護結餘款等10,000千元。

公路總局及所屬
歲出計畫提要及分支計畫概況表

經資門併計

中華民國104年度

單位：新臺幣千元

工作計畫名稱及編號	6029710100 一般行政	預算金額	4,797,165
-----------	-----------------	------	-----------

計畫內容：

1. 依據事務管理手冊規定，配合業務需要辦理局務行政工作。
2. 改善辦公場所環境與空間景觀，加強各項安全管理設施維護。
3. 定期或不定期業務檢討，選定項目進行業務改進研究，研提具體行政措施，明訂獎懲，推行行政革新。
4. 公文檔案管理、財務管理電腦化，資料資訊化以節省人力物力。
5. 開闢公路園地供本局員工意見交流、政令宣導、施政成果研討，匯集員工向心力。
6. 主動與新聞媒體及國會維繫，促進良好互動，以利局務推行。
7. 辦理行政人員訓練講習，加強行政職務技術能力與知識。

預期成果：

1. 有效推行局務行政，響應政府節約政策、擷節國庫支出。
2. 促進上級機關交辦本局及所屬單位目標達成與業務改進。
3. 改善本局及所屬單位行政管理制度，改善工作空間、業務簡化，縮短作業時間，及提高行政效率。
4. 適時反映民意，以民眾需要、滿意為施政導向，激勵員工展現行政革新精神，提昇服務品質。
5. 藉由激勵制度、提昇員工工作士氣及創新精神，期許個人績效轉換成組織及團體績效。

分支計畫及用途別科目	預算金額	承辦單位	說明
01 人員維持	4,702,550	人事室	職員4,739人、駐警21人、技工67人、工友182人、駕駛4人、聘用人員25人及約僱人員800人，合計5,838人之有關人事費，計編列4,702,550千元，其中收支併列105,854千元，係以汽車燃料使用費收入支應。經費如下： 1. 法定編制人員待遇2,741,734千元。 2. 約僱人員待遇349,772千元。 3. 技工及工友待遇120,371千元。 4. 獎金702,115千元，係職員及工友之考績獎金290,079千元、特殊公勳獎賞1,700千元、支領月退休金人員年終慰問金5,400千元及員工之年終工作獎金等404,936千元。 5. 其他給與83,177千元，係員工之休假補助費等。 6. 加班值班費127,709千元： (1) 辦理各項業務超時加班費32,005千元。 (2) 職員及工友之不休假加班費83,000千元。 (3) 值班費12,704千元。 7. 退休退職給付16,392千元，係技工及工友退職給付不敷數。 8. 退休離職儲金237,644千元： (1) 公務人員提撥金207,873千元。 (2) 約僱人員提撥金23,511千元。 (3) 技工及工友提撥金6,260千元。 9. 保險323,636千元： (1) 健保保險補助195,610千元。
0100 人事費	4,702,550		
0103 法定編制人員待遇	2,741,734		
0104 約僱人員待遇	349,772		
0105 技工及工友待遇	120,371		
0111 獎金	702,115		
0121 其他給與	83,177		
0131 加班值班費	127,709		
0142 退休退職給付	16,392		
0143 退休離職儲金	237,644		
0151 保險	323,636		

**公路總局及所屬
歲出計畫提要及分支計畫概況表**

經資門併計

中華民國104年度

單位：新臺幣千元

工作計畫名稱及編號	6029710100 一般行政	預算金額	4,797,165
分支計畫及用途別科目	預算金額	承辦單位	說明
02 基本行政工作維持	94,615	秘書室、人事室	(2)公保保險補助67,798千元。 (3)勞保保險補助60,228千元。 一般行政管理工作及共同性業務經費，計編列94,615千元。經費如下：
0200 業務費	54,413		1.業務費54,413千元：
0201 教育訓練費	5,278		(1)教育訓練費5,278千元：
0202 水電費	5,888		<1>學分補助費1,700千元。
0203 通訊費	2,086		<2>道技工勞工教育及訓練費300千元。
0219 其他業務租金	820		<3>初任或轉任人員教育訓練（研習）、現職監理人員各項專業訓練（研習）、一般行政人員各項業務訓練（研習）、主計人員專業研習、新修訂法規研習（宣導）、配合政策指示各項訓練（研習）等3,278千元。
0221 稅捐及規費	16		
0231 保險費	657		
0250 按日按件計資酬金	724		
0261 國際組織會費	210		
0262 國內組織會費	336		
0271 物品	1,071		(2)水電費5,888千元：
0279 一般事務費	31,300		<1>局本部水費134千元。
0282 房屋建築養護費	900		<2>局本部電費5,754千元。
0283 車輛及辦公器具養護費	200		(3)通訊費2,086千元，係電話費及郵資等費用。
0284 設施及機械設備養護費	1,100		(4)其他業務租金820千元，係影印機租金等費用。
0291 國內旅費	1,820		(5)稅捐及規費16千元，係地政規費、法院規費及其他規費等費用。
0293 國外旅費	461		
0294 運費	285		(6)保險費657千元，係辦公房舍火險等保費。
0295 短程車資	125		(7)按日按件計資酬金724千元：
0299 特別費	1,136		<1>委請專家學者專業諮詢出席費36千元。
0300 設備及投資	15,400		<2>初任或轉任人員教育訓練（研習）、現職監理人員各項專業訓練（研習）、一般行政人員各項業務訓練（研習）、配合政策指示各項訓練（研習）等鐘點費538千元。
0302 房屋建築及設備費	15,000		
0319 雜項設備費	400		
0400 獎補助費	24,802		<3>臺灣人的路稿費、編輯費及研發案件評審費等150千元。
0437 對國內團體之捐助	2,200		
0445 社會福利津貼及濟助	1,284		
0475 獎勵及慰問	21,318		(8)國際組織會費210千元，係國際道路協會團體會員及亞澳道路協會等團體年費。 (9)國內組織會費336千元，係中國土木水利工程學會、統計學社年會、大地工程學會、中國工程師學會、中華民國防蝕工程學會

**公路總局及所屬
歲出計畫提要及分支計畫概況表**

經資門併計

中華民國104年度

單位：新臺幣千元

工作計畫名稱及編號	6029710100 一般行政	預算金額	4,797,165
分支計畫及用途別科目	預算金額	承辦單位	說 明
			<p>、中華民國道路協會、中華民國隧道協會、中華鋪面工程學會、臺灣混凝土學會及臺灣災害管理學會等團體年費。</p> <p>(10)物品1,071千元： <1>衛生用品、紙張用品及報章雜誌費等消耗品671千元。 <2>辦公事務、陳設用具等非消耗性物品400千元。</p> <p>(11)一般事務費31,300千元： <1>局本部年度消防安全設施檢查費等96千元。 <2>局本部辦公大樓清潔、保全及安全監控等相關費用8,640千元。 <3>局本部電話總機勞務外包費用710千元。 <4>環境佈置、訴訟、獎牌製作、研發獎金、國會聯絡業務及各項雜支等費用5,015千元。 <5>年度預、決算、研究報告、統計年、速報、各類手冊重修印製、臨時性會報、週曆及臺灣人的路等印製費用2,643千元。 <6>檔案清理修復數位化等支出1,610千元。 <7>永久保存紙本檔案修護810千元。 <8>公文線上簽核(憑證卡費及年費)100千元。 <9>局本部及所屬單位員工文康活動等費用1,676千元。</p> <p>(12)房屋建築養護費900千元，係辦公房舍等建築修繕費。</p> <p>(13)車輛及辦公器具養護費200千元。</p> <p>(14)設施及機械設備養護費1,100千元，係電梯、空調及機電等保養維護費。</p> <p>(15)國內旅費1,820千元，係業務聯繫、督導及會議等差旅費。</p> <p>(16)國外旅費461千元： <1>參加2015年國際橋梁研討會110千元。 <2>參加第61屆國際公共運輸協會雙年會及展覽會107千元。</p>

**公路總局及所屬
歲出計畫提要及分支計畫概況表**

經資門併計

中華民國104年度

單位：新臺幣千元

工作計畫名稱及編號	6029710100 一般行政	預算金額	4,797,165
分支計畫及用途別科目	預算金額	承辦單位	說明
			<p><3>參加2015年第22屆ITS世界年會110千元。</p> <p><4>訪問越南運輸部協議臺越國際合作議題134千元。</p> <p>(17)運費285千元，係公物搬運費。</p> <p>(18)短程車資125千元，係短程洽公車資。</p> <p>(19)特別費1,136千元，係首長每月13,100元及所屬機關每月4,800元之特別費。</p> <p>2.設備及投資15,400千元：</p> <p>(1)房屋建築及設備費15,000千元，係本局局史文物展示館建置費，為室內消防材質、景觀裝修及動靜態展示等設備(含公共藝術設置費680千元)。</p> <p>(2)雜項設備費400千元，係辦公電信設備及防水閘門組等設備。</p> <p>3.獎補助費24,802千元：</p> <p>(1)對國內團體之捐助2,200千元：</p> <p style="padding-left: 20px;"><1>臺灣公路工會補助2,000千元。</p> <p style="padding-left: 20px;"><2>對國內文化公益事業機構、民間團體等之捐助、捐贈、贈與等費用200千元。</p> <p>(2)社會福利津貼及濟助1,284千元，係早期退休支領一次退休金生活特別困難之技工、工友年節特別照護金。</p> <p>(3)獎勵及慰問21,318千元，係退休(職)人員3,553人之三節慰問金等費用。</p>

公路總局及所屬
歲出計畫提要及分支計畫概況表

經費門併計

中華民國104年度

單位：新臺幣千元

工作計畫名稱及編號	6029711000 公路及監理業務管理	預算金額	7,716,649
-----------	----------------------	------	-----------

計畫內容：

1. 辦理全國公路監理行政，設置監理所、站，專責辦理各項公路監理行政工作。
2. 依據公路法、道路交通安全規則、強制汽車責任保險法、道路交通管理處罰條例、汽車燃料使用費徵收及分配辦法、使用牌照稅法、各縣市政府使用牌照稅徵收細則等，辦理車輛行車事故鑑定與覆議、車輛與駕駛人證照及考、檢驗等相關業務。
3. 配合汽車技訓業務計畫、提供行政服務，達成訓練目標並依計畫開訓班次，接受民眾報名或各機關團體委訓授課。
4. 資訊管理：
 - (1) 操作維護公路監理作業系統(MVDIS)及「監理服務網」。
 - (2) 推動電子化政府相關業務。
 - (3) 建構完善資通安全網路環境。
 - (4) 配合重大業務需求進行系統開發。
 - (5) 辦理員工電腦教育訓練工作。
 - (6) 加強本局電腦機房資訊安全服務及相關設備維護。
 - (7) 整合局內空間資訊導向之應用系統，建置整合窗口及空間資訊倉儲。
5. 公路車輛機械管理係辦理道路養護、考驗車、教練車、養路車械保養修護及汰舊換新、零星機具設備設施汰購及各項機料專業訓練等。
6. 辦理省道工務管理、公路用地地籍整理、交通量調查、基本資料整理、勞工安全衛生管理及材料試驗等業務。
7. 辦理公路公共運輸提昇計畫，以改善大眾運輸經營環境及服務品質，提供民眾更為安全、便利及人性化之公共運輸服務。

預期成果：

1. 有效推行監理行政，促進交通安全及協助維持社會秩序。
2. 有效執行交通管理法規，使不依法繳納科處罰鍰義務者，以強制執行方法使之履行義務，並貫徹交通法令，促進國民遵守交通法規，維護交通秩序。
3. 灌輸駕駛人交通知識及品德素養，促進駕駛人重視行車秩序與安全及配合支應道路養護、修建、安全管理等。
4. 使駕駛人員獲得執照後從事駕駛工作，達到安全了解機件性能，重視行政道德。
5. 使修護人員從事修護工作，了解汽車最新科技，專精修理技術、確保行車安全。
6. 使汽、機車車籍、駕駛人基本資料、稅費徵收及工程與行政等業務，納入電腦資訊系統處理，完成自動化，縮短作業流程，減少人工作業，提高作業效率並增進服務品質。
7. 建置本局空間資訊倉儲及通用性服務平台，期能透過整合局內業務系統之共同展示降低管理之複雜度，並達成多面向決策支援，並藉由本局「單一整合空間資訊查詢服務窗口」之建立，提供服務導向之便民服務。
8. 完成道路養護、考驗車、教練車、養路車輛機械保養修護業務及老舊機械車輛汰換、節省維修成本，提昇行車安全，維護道路整潔暢通及辦理機料業務專業訓練班。
9. 行政及工程業務研究，推行各項工務有效實施。
10. 地籍資料正確完整，有效維護及管理路權，以利公路之規劃改善，廢道得以地盡其用，另規劃全省公路網系統，使全省公路依重要次序及經費分配逐年改善。
11. 促進大眾運輸永續發展，帶動相關產業發展與就業機會。

分支計畫及用途別科目	預算金額	承辦單位	說明
01 監理業務	2,071,369	監理組	辦理公路監理業務經費，計編列2,071,369千元，其中收支併列1,007,402千元，係以汽車燃料使用費收入支應。經費如下： 1. 業務費1,111,707千元(含業務宣導經費25,000千元)： (1) 教育訓練費950千元，係現職員工教育訓練所需相關費用。 (2) 水電費68,219千元： <1>監理所、站辦公處所及電腦機房等水費1,884千元。 <2>監理所、站辦公處所及電腦機房等電費66,230千元。
0200 業務費	1,111,707		
0201 教育訓練費	950		
0202 水電費	68,219		
0203 通訊費	291,494		
0211 土地租金	46,147		
0219 其他業務租金	19,618		
0221 稅捐及規費	802		
0231 保險費	950		
0249 臨時人員酬金	135,065		
0250 按日按件計資酬金	19,152		
0271 物品	18,327		

**公路總局及所屬
歲出計畫提要及分支計畫概況表**

經資門併計

中華民國104年度

單位：新臺幣千元

工作計畫名稱及編號	6029711000 公路及監理業務管理	預算金額	7,716,649
分支計畫及用途別科目	預算金額	承辦單位	說明
0279 一般事務費	426,796		<p><3>監理所、站使用天然氣或瓦斯等費用105千元。</p> <p>(3)通訊費291,494千元：</p> <p><1>監理業務使用數據通訊、網路通訊等費用6,891千元。</p> <p><2>監理所、站寄發各項通知郵資、電話費、道安講習郵資及移送強制執行案件等費用74,835千元。</p> <p><3>寄發汽、機車之汽車燃料使用費開徵及催繳郵資207,160千元。</p> <p><4>車輛行車事故鑑定及覆議業務所需郵資等費用2,608千元。</p> <p>(4)土地租金46,147千元：</p> <p><1>臺北市區監理所與士林監理站土地租金34,801千元。</p> <p><2>高雄市區監理所與苓雅監理站土地租金8,951千元。</p> <p><3>新竹所、臺中所臺中市站及埔里分站與嘉義所等土地租金2,395千元。</p> <p>(5)其他業務租金19,618千元：</p> <p><1>臺北市區監理所(含士林監理站)辦公房屋租金3,732千元，租用面積13,846.58平方公尺、使用人數362人，係辦公室、服務櫃檯、考驗場、檢驗線、道安講習教室及民眾等候區等公共使用區。</p> <p><2>嘉義區監理所東勢分站辦公房屋租金876千元，租用面積826平方公尺，使用人數15人，係設置服務櫃檯、考驗場、道安講習教室、筆試室及等候區等公共使用區。</p> <p><3>高雄市區監理所(含苓雅監理站)辦公房屋租金5,142千元，租用面積22,497.3平方公尺，使用人數244人，係辦公室、服務櫃檯、考驗場、檢驗線、道安講習教室及民眾等候區等公共使用區。</p> <p><4>監理所、站影印機等租金9,868千元。</p> <p>(6)稅捐及規費802千元：</p> <p><1>監理所、站設施等應繳納之稅捐260千元</p>
0282 房屋建築養護費	14,491		
0283 車輛及辦公器具養護費	3,008		
0284 設施及機械設備養護費	23,835		
0291 國內旅費	41,059		
0294 運費	1,104		
0295 短程車資	690		
0300 設備及投資	59,704		
0302 房屋建築及設備費	33,411		
0304 機械設備費	11,529		
0319 雜項設備費	14,764		
0400 獎補助費	899,958		
0437 對國內團體之捐助	895,000		
0471 損失及賠償	20		
0475 獎勵及慰問	4,938		

**公路總局及所屬
歲出計畫提要及分支計畫概況表**

經資門併計

中華民國104年度

單位：新臺幣千元

工作計畫名稱及編號	6029711000 公路及監理業務管理	預算金額	7,716,649
分支計畫及用途別科目	預算金額	承辦單位	說 明
			<p>。</p> <p><2>監理所、站申請地政地籍、戶籍資料及公證費542千元。</p> <p>(7)保險費950千元：</p> <p><1>監理所、站志工投保意外險保費375千元。</p> <p>。</p> <p><2>監理所、站現金運送及窗口人員等保費575千元。</p> <p>(8)臨時人員酬金135,065千元，係監理所、站臨時人員之相關費用。</p> <p>(9)按日按件計資酬金19,152千元：</p> <p><1>委請專業律師等支給之顧問費400千元。</p> <p><2>公路汽車客運營運審議委員會、醫學專家及駕訓班派督考複審等學者專家出席費2,089千元。</p> <p><3>辦理酒後駕車違規專班講師鐘點費4,938千元。</p> <p><4>辦理考檢驗員、技工考試等作業費880千元。</p> <p><5>聘學者專家授課、演講及各所、站道安講習等鐘點費6,655千元。</p> <p><6>辦理車輛行車事故鑑定及覆議業務所需出席費及稿費4,190千元。</p> <p>(10)物品18,327千元：</p> <p><1>消耗品10,478千元，係各項事務用品、報章雜誌及文具紙張等費用。</p> <p><2>非消耗品4,622千元，係監理所、站陳設、事務用具等經費。</p> <p><3>監理所、站考驗車油料3,227千元。</p> <p>(11)一般事務費426,796千元：</p> <p><1>印製牌照稅繳款書及催繳繳款書(含撕、摺、黏)9,086千元。</p> <p><2>印製定檢通知、逾檢及違規裁決書9,625千元。</p> <p><3>環境佈置、場地清潔、保全及禮貌服務考核獎牌製作等經費42,652千元。</p> <p><4>簡政便民為民服務及機關防護災害演練等經費3,850千元。</p>

**公路總局及所屬
歲出計畫提要及分支計畫概況表**

經資門併計

中華民國104年度

單位：新臺幣千元

工作計畫名稱及編號	6029711000 公路及監理業務管理	預算金額	7,716,649
分支計畫及用途別科目	預算金額	承辦單位	說 明
			<p><5>道安講習環境佈置、印製教材及通知等事務支出10,620千元。</p> <p><6>監理所、站洽請金融單位常駐收納稅費款駐收服務經費36,393千元。</p> <p><7>牌照印製經費120,000千元。</p> <p><8>辦理車輛動員準備作業費等費用958千元。</p> <p><9>道安講習安全宣導等費用5,000千元。</p> <p><10>辦理計程車客運業服務評鑑等費用687千元。</p> <p><11>駕駛人及運輸人員講習師資教材相關費用2,840千元。</p> <p><12>違反公路法及強制汽車責任險法院執行費5,074千元。</p> <p><13>銷毀拼裝車輛工資及保管費用1,644千元。</p> <p><14>委託代收汽、機車燃料使用費手續費91,108千元。</p> <p><15>辦理汽、機車燃料使用費催徵及移送強制執行等費用13,987千元。</p> <p><16>印製汽、機車燃料使用費繳款書及催繳繳款書(含撕、摺、黏) 20,202千元。</p> <p><17>汽、機車燃料使用費宣導經費20,000千元。</p> <p><18>客服中心相關經費16,570千元。</p> <p><19>辦理車輛行車事故鑑定及覆議業務所需事務經費5,500千元。</p> <p><20>臺北市區監理所動產移撥費4,000千元。</p> <p><21>高雄市區監理所動產移撥費5,200千元。</p> <p><22>監理人員工作服1,800千元。</p> <p>(12)房屋建築養護費14,491千元，係各監理所、站辦公室、檢驗室、考驗場及候考室等整修維護費。</p> <p>(13)車輛及辦公器具養護費3,008千元。</p> <p>(14)設施及機械設備養護費23,835千元：</p> <p><1>各項考檢設備、排氣檢驗等設施養護費1</p>

**公路總局及所屬
歲出計畫提要及分支計畫概況表**

經資門併計

中華民國104年度

單位：新臺幣千元

工作計畫名稱及編號	6029711000 公路及監理業務管理	預算金額	7,716,649
分支計畫及用途別科目	預算金額	承辦單位	說 明
			<p>2,600千元。</p> <p><2>道安講習電視、錄影機等設備修護費用3,360千元。</p> <p><3>辦理車輛檢驗儀器校正費用5,375千元。</p> <p><4>牌照稅稅務徵課作業檔案及功能建置養護756千元。</p> <p><5>各項機電設備養護等費用1,744千元。</p> <p>(15)國內旅費41,059千元：</p> <p><1>下鄉考照差旅費2,280千元。</p> <p><2>汽車路邊檢查及聯合稽查小組等差旅費18,960千元。</p> <p><3>駕訓班、代檢廠抽查及派督考複查等差旅費3,288千元。</p> <p><4>運輸業督導考核差旅費2,352千元。</p> <p><5>牌照稅、燃料費徵收核帳開會及業務聯繫等差旅費1,888千元。</p> <p><6>移送法院強制執行案件相關業務人員差旅費2,339千元。</p> <p><7>道安講習平時、年終督導及師資研習班講習等差旅費1,544千元。</p> <p><8>辦理車輛行車事故鑑定及覆議業務等差旅費2,574千元。</p> <p><9>其他因公出差、業務聯繫、督導考核及開會等差旅費5,834千元。</p> <p>(16)運費1,104千元，係下鄉巡迴服務作業器具搬運、沒入收購拼裝車運至工廠等運雜費。</p> <p>(17)短程車資690千元，係監理所、站員工洽公短程車資。</p> <p>2.設備及投資59,704千元：</p> <p>(1)房屋建築及設備費33,411千元：</p> <p><1>監理所、站辦公室整建及耐震補強工程等經費21,471千元。</p> <p><2>監理所、站考驗場、檢驗場、候考室及停車棚等零星工程經費11,940千元。</p> <p>(2)機械設備費11,529千元，係汽車檢驗設備、考驗電動設備及管線等更新。</p> <p>(3)雜項設備費14,764千元，係辦公桌椅設備(</p>

**公路總局及所屬
歲出計畫提要及分支計畫概況表**

經資門併計

中華民國104年度

單位：新臺幣千元

工作計畫名稱及編號	6029711000 公路及監理業務管理	預算金額	7,716,649
分支計畫及用途別科目	預算金額	承辦單位	說 明
02 汽車技術訓練	62,775	監理組	<p>含0A設備)、冷氣、消防設備、切牌機、摺封事務機、筆試作業設備及道安講習設備等購置或改善。</p> <p>3.獎補助費899,958千元：</p> <p>(1)對國內團體之捐助895,000千元，係用油補貼經費。</p> <p>(2)損失及賠償20千元，係監理所、站保管車輛等損失及賠償費。</p> <p>(3)獎勵及慰問4,938千元：</p> <p><1>辦理優良職業駕駛人選拔核發優良人員獎金3,012千元。</p> <p><2>補助計程車客運業職業駕駛員暨其子女獎學金204千元。</p> <p><3>監理義務志工獎勵金(含誤餐、車資等)1,722千元。</p> <p>係公路人員訓練所辦理汽車駕駛及技術訓練業務經費，計編列62,775千元。經費如下：</p>
0200 業務費	58,921		1.業務費58,921千元：
0201 教育訓練費	40		(1)教育訓練費40千元，係對現職員工教育訓練所需相關費用。
0202 水電費	4,791		(2)水電費4,791千元：
0203 通訊費	995		<1>水費557千元。
0211 土地租金	9		<2>電費3,852千元。
0221 稅捐及規費	4		<3>學員宿舍使用天然氣或瓦斯等費用382千元。
0231 保險費	100		(3)通訊費995千元：
0249 臨時人員酬金	2,800		<1>數據通訊費85千元，係使用數據通訊及網路通訊等費用。
0250 按日按件計資酬金	29,864		<2>一般通訊費910千元，係寄發各項通知郵資及電話費等費用。
0271 物品	7,200		(4)土地租金9千元，係中山路教練場租用中華電信租金。
0279 一般事務費	9,959		(5)稅捐及規費4千元，係地籍資料謄本及公證費等規費。
0282 房屋建築養護費	600		(6)保險費100千元，係學員投保之第三人責任險。
0283 車輛及辦公器具養護費	100		(7)臨時人員酬金2,800千元，係臨時人員之相關費用。
0284 設施及機械設備養護費	500		
0291 國內旅費	1,900		
0294 運費	55		
0295 短程車資	4		
0300 設備及投資	3,754		
0302 房屋建築及設備費	100		
0304 機械設備費	2,683		

**公路總局及所屬
歲出計畫提要及分支計畫概況表**

經資門併計

中華民國104年度

單位：新臺幣千元

工作計畫名稱及編號	6029711000 公路及監理業務管理	預算金額	7,716,649
分支計畫及用途別科目	預算金額	承辦單位	說明
0319 雜項設備費 0400 獎補助費 0471 損失及賠償	971 100 100		(8)按日按件計資酬金29,864千元： <1>聘請學者專家出席費64千元。 <2>聘請學者專家授課、演講、駕駛教練授課等鐘點費27,200千元。 <3>辦理考、檢驗員及技工考試等相關作業費2,600千元。 (9)物品7,200千元： <1>消耗品1,500千元，係講義印製、文具紙張及書籍實習教材等費用。 <2>非消耗品200千元，係事務及陳設等用具經費。 <3>大小客教練車訓練用油5,500千元。 (10)一般事務費9,959千元，係辦理兼任講師學員文康、招訓廣告、大客車職業駕駛人定期訓練、公路監理人員訓練與培訓及其他費用等。 (11)房屋建築養護費600千元。 (12)車輛及辦公器具養護費100千元，係辦公器具等保養維修費。 (13)設施及機械設備養護費500千元，係儀器設備等保養維修費。 (14)國內旅費1,900千元，係因公出差及訓練教學等差旅費。 (15)運費55千元，係教學器具及圖儀等搬運費。 (16)短程車資4千元，係短程洽公所需車資。 2.設備及投資3,754千元： (1)房屋建築及設備費100千元，係修建辦公室等工程。 (2)機械設備費2,683千元，係購置小型拆胎機2台、小型輪胎平衡機2台、大型拆胎機1台、大型輪胎平衡機1台、空氣壓縮機1台、新式實習小客車1台、輪胎搬運機1台、兩段式氣動油壓千斤頂1台、大型車前輪角度校正盤1組、電腦診斷儀2台、工具車附工具組3台、氣動齒輪油加油機1台、柴油引擎正時燈2組等設備。 (3)雜項設備費971千元，係汰換三用飲水機、

**公路總局及所屬
歲出計畫提要及分支計畫概況表**

經資門併計

中華民國104年度

單位：新臺幣千元

工作計畫名稱及編號	6029711000 公路及監理業務管理	預算金額	7,716,649
分支計畫及用途別科目	預算金額	承辦單位	說明
03 資訊管理	142,908	資訊室	冷氣機、1對1冷氣機、單槍投影機、投影機及冰櫃等設備。
0200 業務費	89,037		3.獎補助費100千元：
0201 教育訓練費	138		(1)損失及賠償100千元，係因公發生之損害、教練車行車事故及有關教學訓練學員意外之損害賠償及醫藥補助費等。
0203 通訊費	26,761		辦理局本部及所屬監理所、監理站、工程處、工務段、訓練所及材料試驗所等單位之資訊管理業務經費，計編列142,908千元，其中收支併列72,245千元，係以汽車燃料使用費收入支應。經費如下：
0215 資訊服務費	47,916		1.業務費89,037千元：
0250 按日按件計資酬金	67		(1)教育訓練費138千元，係局本部及所屬單位電腦訓練費。
0271 物品	13,229		(2)通訊費26,761千元：
0291 國內旅費	926		<1>數據通訊費26,211千元，局本部及所屬單位數據通訊費（含VPN）與稅捐單位連線之通訊線路費用。
0300 設備及投資	53,871		<2>一般通訊費550千元，係機房電話費等。
0306 資訊軟硬體設備費	53,871		(3)資訊服務費47,916千元，係資訊操作維護費：
			<1>電腦軟、硬體設備及應用系統維護39,426千元：a.防火牆軟體授權暨升級維護費。b.個人電腦及週邊設備等維護費。c.APT防禦系統維護費。d.公路施政資料庫系統軟、硬體維護費。e.本局暨所屬AD及郵件系統維護費。f.工程管理資訊系統軟、硬體維護。g.機料系統維護。h.公文線上簽核及整合系統維護。i.新建工程GIS管理系統維護。j.工程運籌管理系統維護。k.組織學習互動管理平台維護。l.電腦機房委外資訊服務。m.單一簽入系統及外網認證系統維護。n.網站暨後台管理程式維護。o.差勤系統暨財產管理系統維護。p.空間倉儲及服務平台維護。q.其他資訊業務相關系統軟、硬體維護及叫修更換零件等費用。
			<2>機房相關設備維護4,700千元：a.機房不

**公路總局及所屬
歲出計畫提要及分支計畫概況表**

經資門併計

中華民國104年度

單位：新臺幣千元

工作計畫名稱及編號	6029711000 公路及監理業務管理	預算金額	7,716,649
分支計畫及用途別科目	預算金額	承辦單位	說 明
			<p>斷電設備、穩壓設備及發電機等維護。b .消防及冷氣空調設備等維護費。 <3>區域網路及連線設備維護3,590千元。 <4>辦理資通安全驗證200千元。 (4)按日按件計資酬金67千元： <1>出席費48千元，係委請專家、學者出席 評選委員會之出席費。 <2>講座鐘點費16千元，係應用系統推廣教 育訓練鐘點費。 <3>稿費3千元，係授課講義製作費。 (5)物品13,229千元： <1>消耗品13,148千元，係購置電腦作業用 品，如書籍、磁帶、光碟片、碳粉、墨 水匣、顯像劑、讀卡機、手寫板及公文 系統憑證卡等。 <2>非消耗品81千元，係購置電腦維護及網 路線路檢驗等相關工具。 (6)國內旅費926千元，係電腦業務聯繫、督導 及開會等差旅費。 2.設備及投資53,871千元： (1)資訊軟硬體設備費53,871千元： <1>硬體設備費23,177千元： #1.一般型個人電腦含螢幕1台24.4千元， 500台共12,200千元。 #2.一般型個人電腦不含螢幕1台19.4千元 ，215台共4,171千元。 #3.i7一般型筆記型電腦1台30千元，25台 共750千元。 #4.A3黑白雷射印表機1台42.5千元，24台 共1,020千元。 #5.A3彩色雷射印表機1台44千元，2台共8 8千元。 #6.A4黑白雷射印表機1台20千元，6台共1 20千元。 #7.A4彩色雷射印表機1台29.8千元，15台 共447千元。 #8.點陣型印表機1台14.9千元，40台共59 6千元。</p>

**公路總局及所屬
歲出計畫提要及分支計畫概況表**

經資門併計

中華民國104年度

單位：新臺幣千元

工作計畫名稱及編號	6029711000 公路及監理業務管理	預算金額	7,716,649
分支計畫及用途別科目	預算金額	承辦單位	說 明
04 公路車輛機械管理 0200 業務費 0201 教育訓練費	128,355 104,554 373	機料組	#9. A0彩色噴墨繪圖印表機1台111千元。 #10. 2U超薄伺服器1台161.5千元，2台共323千元。 #11. 高階伺服器1台315千元，2台共630千元。 #12. 不斷電系統3000VA 1台27千元，3台共81千元。 #13. 機架式高階ISCSI儲存設備1台469千元。 #14. 24埠有網管交換器1台17千元，22台共374千元。 #15. L3中階網路交換器1台95千元，10台共950千元。 #16. 光纖網路交換模組1台87千元。 #17. 週邊雜項設備購置300DPI條碼標籤機1台10千元，76台共760千元。 <2>軟體購置費24,054千元： #1. 辦公室自動化軟體授權18,034千元。 x1. Vmware虛擬化軟體每套193.25千元，4套共773千元。 x2. Symantec VM備份軟體每套82千元，3套共246千元。 x3. 微軟Server 軟體大量授權1式8,015千元。 x4. 微軟EA方案1式9,000千元。 #2. 本局企業內網服務6,020千元。 x1. SharePoint Enterprise Server license 1套200千元，6套共1,200千元。 x2. 端點安全套件最新版1式3,170千元。 x3. 端點安全附加模組最新版1式1,650千元。 <3>系統開發費6,640千元，係本局企業內網服務系統開發費1式。 辦理監理、工程單位及訓練所車輛及機械管理業務經費，計編列128,355千元，其中收支併列98,234千元，係以汽車燃料使用費收入支應。經費

**公路總局及所屬
歲出計畫提要及分支計畫概況表**

經資門併計

中華民國104年度

單位：新臺幣千元

工作計畫名稱及編號	6029711000 公路及監理業務管理	預算金額	7,716,649
分支計畫及用途別科目	預算金額	承辦單位	說明
0221 稅捐及規費	13,997		如下： 1.業務費104,554千元： (1)教育訓練費373千元，係機務士、司機、操作士及機料人員等訓練費用。 (2)稅捐及規費13,997千元： <1>稅捐7,524千元，係局本部、監理單位、公訓所、工程單位及材試所之車輛牌照稅。 <2>規費6,473千元： #1.局本部、監理單位、公訓所、工程單位及材試所之車輛汽車燃料使用費5,841千元。 #2.車輛檢驗費632千元。 (3)保險費5,886千元，係局本部、監理單位、公訓所、工程單位及材試所之車輛保險費。 (4)按日按件計資酬金56千元，係辦理機料專業訓練班聘請講師授課之鐘點費。 (5)物品54,724千元： <1>消耗品3,000千元，係工程單位養路車輛機械油脂(即機油、剎車油、齒輪油、黃油等附屬燃料)。 <2>非消耗品580千元，係機務士(監理及公訓所)冬夏季工作服80千元及司機與操作士(工程、監理及公訓所)安全鞋500千元。 <3>油料51,144千元，係局本部、監理單位、公訓所、工程單位及材試所之公務車輛油料34,222千元及工程單位養路機械油料16,922千元。 (6)車輛及辦公器具養護費26,918千元： <1>局本部、監理單位及公訓所之車輛養護費8,121千元。 <2>工程單位養路車輛機械保養、大小修護及材料等費用18,797千元，係工程單位車輛養護費13,203千元、機械養護費5,543千元及材試所車輛養護費51千元。 (7)國內旅費2,400千元，係工程單位養路車輛
0231 保險費	5,886		
0250 按日按件計資酬金	56		
0271 物品	54,724		
0283 車輛及辦公器具養護費	26,918		
0291 國內旅費	2,400		
0294 運費	200		
0300 設備及投資	23,081		
0304 機械設備費	990		
0305 運輸設備費	22,091		
0400 獎補助費	720		
0471 損失及賠償	720		

**公路總局及所屬
歲出計畫提要及分支計畫概況表**

經資門併計

中華民國104年度

單位：新臺幣千元

工作計畫名稱及編號	6029711000 公路及監理業務管理	預算金額	7,716,649
分支計畫及用途別科目	預算金額	承辦單位	說明
05 公路養護行政	224,549	用地組、規劃組、新工組、養路組	<p>機械使用與養護等差旅費。</p> <p>(8)運費200千元，係養路機械調度費用。</p> <p>2.設備及投資23,081千元：</p> <p>(1)機械設備費990千元，係零星機具設備費。</p> <p>(2)運輸設備費22,091千元：</p> <p style="padding-left: 20px;"><1>一般用途車輛10,050千元：</p> <p style="padding-left: 40px;">#1.小客車汰換1輛650千元：高雄市所1輛(YT-9725)。</p> <p style="padding-left: 40px;">#2.小客貨兩用車汰換13輛7,150千元：局本部2輛(K9-1689、T6-8889)、一工處3輛(2N-4865、2N-4866、2N-4867)、二工處2輛(2N-4807、2N-4808)、四工處1輛(5T-5457)、五工處3輛(2N-4827、2N-4828、5T-5456)、西濱南工處1輛(D4-5208)、高雄所1輛(DV-0461)。</p> <p style="padding-left: 40px;">#3.小客貨兩用車(四輪傳動)汰換2輛、新增1輛2,250千元：二工處1輛(5T-5439)、三工處1輛(8513-GQ)、四工處新增1輛。</p> <p style="padding-left: 20px;"><2>特種車輛11,600千元：</p> <p style="padding-left: 40px;">#1.考驗大客車汰換2輛9,200千元：臺北所1輛(KB-6576)、高雄市所1輛(XV-368)。</p> <p style="padding-left: 40px;">#2.考驗大貨車新增1輛2,400千元：高雄所新增1輛。</p> <p style="padding-left: 20px;"><3>機車汰換4輛、新增3輛441千元：西濱南工處3輛(AUF-470、AUF-476、AUF-703)、新竹所1輛(PB2-688)、三工處新增1輛、臺中所新增1輛、高雄所新增1輛。</p> <p>3.獎補助費720千元：</p> <p style="padding-left: 20px;">(1)損失及賠償720千元，係車輛機械肇事賠償費及慰問金。</p> <p>辦理公路工務管理、公路用地地籍整理、勞工安全衛生及材料試驗等業務經費，計編列224,549千元，其中收支併列180,172千元，係以汽車燃料使用費收入支應。經費如下：</p>
0200 業務費	163,815		
0201 教育訓練費	3,350		1.業務費163,815千元(含業務宣導經費3,361千元)：
0202 水電費	19,564		

**公路總局及所屬
歲出計畫提要及分支計畫概況表**

經資門併計

中華民國104年度

單位：新臺幣千元

工作計畫名稱及編號	6029711000 公路及監理業務管理	預算金額	7,716,649
分支計畫及用途別科目	預算金額	承辦單位	說 明
0203 通訊費	9,351		(1)教育訓練費3,350千元： <1>辦理勞工安全衛生訓練及派員赴訓練機構接受相關訓練等2,980千元。 <2>用地人員訓練費350千元。 <3>材料試驗所派員赴訓練機構接受相關訓練等費用20千元。 (2)水電費19,564千元： <1>各區養護工程處及工務段水費1,000千元。 <2>材料試驗所辦公廳舍及試驗室水費30千元。 <3>各區養護工程處及工務段電費17,814千元。 <4>材料試驗所辦公廳舍及試驗室電費720千元。 (3)通訊費9,351千元： <1>數據通訊費20千元，係材料試驗所網路通訊費。 <2>一般通訊費9,331千元： #1.各區養護工程處及工務段拍發災害電報、電話等費用5,871千元。 #2.各新工工程處及工務段電話費及郵資等費用3,300千元。 #3.材料試驗所電話費、公文及試驗報告郵資等160千元。 (4)土地租金560千元： <1>復興工務段停車場土地租金100千元。 <2>花蓮工務段美崙差勤宿舍基地租金300千元。 <3>台18線地磅站土地租金160千元。 (5)其他業務租金2,793千元： <1>雲林工務所辦公室租金600千元，租用面積400平方公尺，使用人數8人，係設置辦公室、會議室、文檔資料室及貯藏室等。 <2>各區養護工程處及工務段影印機等租金2,073千元。 <3>材料試驗所影印機租金等120千元。
0211 土地租金	560		
0219 其他業務租金	2,793		
0221 稅捐及規費	2,010		
0231 保險費	206		
0249 臨時人員酬金	1,388		
0250 按日按件計資酬金	1,503		
0251 委辦費	9,600		
0271 物品	14,990		
0279 一般事務費	63,612		
0282 房屋建築養護費	15,550		
0283 車輛及辦公器具養護費	2,306		
0284 設施及機械設備養護費	6,682		
0291 國內旅費	9,935		
0294 運費	415		
0300 設備及投資	60,734		
0302 房屋建築及設備費	50,539		
0304 機械設備費	7,445		
0319 雜項設備費	2,750		

**公路總局及所屬
歲出計畫提要及分支計畫概況表**

經資門併計

中華民國104年度

單位：新臺幣千元

工作計畫名稱及編號	6029711000 公路及監理業務管理	預算金額	7,716,649
分支計畫及用途別科目	預算金額	承辦單位	說 明
			<p>(6)稅捐及規費2,010千元：</p> <p style="margin-left: 20px;"><1>無線電頻率使用規費1,910千元。</p> <p style="margin-left: 20px;"><2>不動產登記、申請地籍資料謄本或相關電子資料圖檔與地籍異動等規費100千元。</p> <p>(7)保險費206千元：</p> <p style="margin-left: 20px;"><1>各區養護工程處及工務段房屋設備等保險費186千元。</p> <p style="margin-left: 20px;"><2>材料試驗所房屋建物等保險費20千元。</p> <p>(8)臨時人員酬金1,388千元，係材料試驗所臨時人員之相關經費等。</p> <p>(9)按日按件計資酬金1,503千元：</p> <p style="margin-left: 20px;"><1>出席費420千元，係委請專家、學者出席評選委員會之出席費。</p> <p style="margin-left: 20px;"><2>講座鐘點費295千元：</p> <p style="margin-left: 40px;">#1. 辦理勞工安全衛生講習及訓練聘請講師演講或授課鐘點費160千元。</p> <p style="margin-left: 40px;">#2. 用地人員訓練講座鐘點費100千元。</p> <p style="margin-left: 40px;">#3. 材料試驗所辦理訓練鐘點費35千元。</p> <p style="margin-left: 20px;"><3>稿費788千元，係編輯公路工程月刊撰稿費、審查費、編輯費及校對費等。</p> <p>(10)委辦費9,600千元：</p> <p style="margin-left: 20px;"><1>苗栗縣警察局辦理台1線白沙屯自動攝影地磅系統取締違規超載業務之人事、維護費1,600千元。</p> <p style="margin-left: 20px;"><2>高雄市警察局辦理深水固定地磅取締違規超載業務之人事、維護費1,600千元。</p> <p style="margin-left: 20px;"><3>臺東縣警察局辦理大武鄉南興固定地磅系統取締違規超載業務之人事、維護費1,600千元。</p> <p style="margin-left: 20px;"><4>宜蘭縣警察局辦理台2線梗枋臨時性固定地磅取締違規超載業務之人事、維護費1,600千元。</p> <p style="margin-left: 20px;"><5>宜蘭縣警察局辦理台9線蘇澳固定地磅系統取締違規超載業務之人事、維護費1,600千元。</p> <p style="margin-left: 20px;"><6>花蓮縣警察局辦理台9線和仁固定地磅系統取締違規超載業務之人事、維護費1,600千元。</p>

**公路總局及所屬
歲出計畫提要及分支計畫概況表**

經資門併計

中華民國104年度

單位：新臺幣千元

工作計畫名稱及編號	6029711000 公路及監理業務管理	預算金額	7,716,649
分支計畫及用途別科目	預算金額	承辦單位	說 明
			00千元。 (11)物品14,990千元： <1>消耗品7,228千元： #1.工程繪圖、工程用文具紙張及書籍等1,895千元。 #2.各新工工程處及工務段紙張及書籍等4,845千元。 #3.材料試驗所用品、紙張及書籍等488千元。 <2>非消耗品7,762千元： #1.購置反光背心、安全鞋及安全帽等勞安相關用品1,760千元。 #2.各新工工程處及工務段事務陳設等用具5,802千元。 #3.材料試驗所事務陳設等用具200千元。 (12)一般事務費63,612千元： <1>工程設計圖表、工程預算書及拍攝工程照片等2,503千元。 <2>養路道技工工作服及夾克1,617千元。 <3>高山地區養路人員棉毛衫褲75千元。 <4>金路獎獎金4,650千元，係優良景觀類獎金600千元、路況養護類獎金2,950千元、用路人資訊類獎金400千元及傑出工程類獎金700千元。 <5>辦理交通量調查之調查費、電腦資料整理費及表冊印刷等經費24,154千元。 <6>印製交通安全宣導經費2,481千元。 <7>公路工程月刊印刷費810千元。 <8>辦理勞安宣導經費880千元。 <9>辦理交通、安衛、環保與工地觀摩及競賽等活動2,300千元。 <10>各新工工程處及工務段辦公廳舍清潔費、材料、印刷、保全、美化環境及其他雜支等經費15,151千元。 <11>土地糾紛處理及界址釐清、設立界樁、違建侵占、訴訟、強制拆除暨道路巡查申請地籍座標等土地產權管理相關業務費用及地籍資料抄繕整理建檔費6,895

**公路總局及所屬
歲出計畫提要及分支計畫概況表**

經資門併計

中華民國104年度

單位：新臺幣千元

工作計畫名稱及編號	6029711000 公路及監理業務管理	預算金額	7,716,649
分支計畫及用途別科目	預算金額	承辦單位	說 明
			<p>千元。</p> <p><12>材料試驗所辦公廳舍清潔費、材料、印刷、保全、美化環境、甲苯回收及其他雜支等經費2,096千元。</p> <p>(13)房屋建築養護費15,550千元：</p> <p><1>各區養護工程處及工務段房屋建築修繕費12,300千元。</p> <p><2>各新工工程處及工務段房屋建築修繕費3,000千元。</p> <p><3>材料試驗所試驗室等修繕費250千元。</p> <p>(14)車輛及辦公器具養護費2,306千元：</p> <p><1>各區養護工程處及工務段辦公器具養護費1,773千元。</p> <p><2>各新工工程處及工務段辦公器具養護費500千元。</p> <p><3>材料試驗所辦公器具養護費33千元。</p> <p>(15)設施及機械設備養護費6,682千元：</p> <p><1>全臺38座基地台、31座中繼台、97部車機台、262部手提台、31座鐵塔、週邊配件及機械設備養護等費用6,242千元。</p> <p><2>材料試驗所辦公廳舍、試驗室電氣供電設備、電梯及試驗儀器設備養護費440千元。</p> <p>(16)國內旅費9,935千元：</p> <p><1>養路人員赴工地督導工程等業務差旅費6,855千元。</p> <p><2>工程施工查核小組差旅費1,800千元。</p> <p><3>公路用地地籍整理差旅費780千元。</p> <p><4>材料試驗所差旅費500千元。</p> <p>(17)運費415千元：</p> <p><1>各區養護工程處及各工務段、所公物搬運費405千元。</p> <p><2>材料試驗所公物搬運費10千元。</p> <p>2.設備及投資60,734千元：</p> <p>(1)房屋建築及設備費50,539千元：</p> <p><1>各工務段、監工站、道班房及保養場等辦公處所零星工程19,000千元。</p> <p><2>第三區及第五區養護工程處辦公室耐震</p>

**公路總局及所屬
歲出計畫提要及分支計畫概況表**

經資門併計

中華民國104年度

單位：新臺幣千元

工作計畫名稱及編號	6029711000 公路及監理業務管理	預算金額	7,716,649
分支計畫及用途別科目	預算金額	承辦單位	說 明
06 公路公共運輸提昇計畫	5,086,693	監理組	<p>補強工程15,400千元。</p> <p><3>材料試驗所辦公室耐震補強工程7,000千元。</p> <p><4>其他房屋庫房及宿舍等零星工程9,139千元。</p> <p>(2)機械設備費7,445千元：</p> <p><1>汰舊換新8座中繼台、4座基地台、32部車機台、1座鐵塔及47部手提台等5,345千元。</p> <p><2>交通量調查偵測器等儀器設備汰舊換新及維修校正600千元。</p> <p><3>材料試驗所購置實驗室路面材料試驗儀、路面非破壞性試驗儀及零星設備等1,500千元。</p> <p>(3)雜項設備費2,750千元：</p> <p><1>各區養護工程處、工務段雜項設備費2,500千元，係包括辦公桌椅設備、消防設備、防火鐵櫃、道技工手工具及冷氣通風設備等購置或改善。</p> <p><2>材料試驗所汰換飲水機及事務設備等零星設備費250千元。</p> <p>公路公共運輸提昇計畫：</p>
0200 業務費	328,000		1. 行政院101年9月27日院臺交字第1010058380號函核定。
0250 按日按件計資酬金	200		
0271 物品	200		2. 本計畫屬愛台12建設；辦理服務性及偏遠路線營運虧損補貼、公共運輸環境改善與推動優質運輸服務等所需經費。
0279 一般事務費	327,600		
0300 設備及投資	135,800		3. 本計畫總經費20,000,000千元，期程102至105年度，截至103年度止已編列7,054,996千元(102年度3,131,112千元及103年度3,923,884千元)，104年度續編5,086,693千元，以後年度預計編列7,858,311千元。
0304 機械設備費	102,000		
0319 雜項設備費	33,800		
0400 獎補助費	4,622,893		4. 本年度編列預算5,086,693千元，其中經常門2,645,693千元，資本門2,441,000千元。
0403 對直轄市政府之補助	2,054,509		(1)業務費328,000千元(含業務宣導經費95,000千元)：
0410 對臺灣省各縣市之補助	933,868		<1>按日按件計資酬金200千元，係聘請專家學者出席本計畫相關審議評選會議出席
0429 對福建省各縣之補助	124,516		
0437 對國內團體之捐助	1,510,000		

**公路總局及所屬
歲出計畫提要及分支計畫概況表**

經資門併計

中華民國104年度

單位：新臺幣千元

工作計畫名稱及編號	6029711000 公路及監理業務管理	預算金額	7,716,649
分支計畫及用途別科目	預算金額	承辦單位	說 明
			<p>費用。</p> <p><2>物品200千元，係辦理本計畫所需使用之文具紙張、用品耗材等費用。</p> <p><3>一般事務費327,600千元：</p> <p>#1. 推動交通部主管客運業辦理營運及服務評鑑制度29,800千元。</p> <p>#2. 辦理「公路汽車客運動態管理系統功能提昇案」、「先進大眾運輸系統」、「遊覽車客運動態管理系統建置案」之相關管理行政費用8,000千元。</p> <p>#3. 公路公共運輸提昇計畫執行作業專案管理及業務相關支出經費12,000千元。</p> <p>#4. 公路公共運輸宣導、推廣及行銷活動，加強公路公共運輸與活動結合95,000千元。</p> <p>#5. 定期執行公共運輸使用率滿意度調查經費50,000千元。</p> <p>#6. 研修相關法規及推動公共運輸服務等級標章制度經費70,000千元。</p> <p>#7. 檢討及改善公路公共運輸服務路線營運虧損補貼制度經費10,000千元。</p> <p>#8. 辦理副大眾運輸工具駕駛人專業訓練經費5,000千元。</p> <p>#9. 成立經營輔導團或推動標竿學習及推動原民鄉公共運輸發展47,800千元。</p> <p>(2)設備及投資135,800千元：</p> <p><1>機械設備費102,000千元：</p> <p>#1. 係辦理推廣運用「先進大眾運輸系統」技術之「公路汽車客運動態管理系統」、「遊覽車客運動態管理系統」之相關功能提昇及實體建置費用50,000千元。</p> <p>#2. 建置公共運輸監理查核相關設備52,000千元。</p> <p><2>雜項設備費33,800千元，係臺灣鐵路局辦理「環島路網多卡通電子票證驗票系統建置」相關設備經費。</p>

**公路總局及所屬
歲出計畫提要及分支計畫概況表**

經資門併計

中華民國104年度

單位：新臺幣千元

工作計畫名稱及編號	6029711000 公路及監理業務管理	預算金額	7,716,649
分支計畫及用途別科目	預算金額	承辦單位	說明
			<p>(3)獎補助費4,622,893千元：</p> <p><1>補助地方政府辦理3,112,893千元：</p> <p>#1.推動公車限齡汰換及鼓勵綠色公車500,000千元。</p> <p>#2.推動公車優先通行設施200,000千元。</p> <p>#3.整建公共汽車候車設施及推動整建客運轉運中心274,000千元。</p> <p>#4.整合軌道服務及推動跨運具公共運輸服務整合協調150,000千元。</p> <p>#5.重要假日與大型活動強化公共運輸疏運或優先通行管制、公路公共運輸教育深耕行銷活動及推動標竿學習競賽等活動186,000千元。</p> <p>#6.補助服務性路線或偏遠或離島地區營運虧損(含公路客運移撥直轄市路線)466,693千元。</p> <p>#7.鼓勵建置應用無障礙通用設計於公共運輸系統及鼓勵特定地區或路線優先更換低地板智慧化公車600,000千元。</p> <p>#8.鼓勵推動公共運輸服務提昇亮點計畫350,000千元。</p> <p>#9.補助建置電子票證及提昇公共運輸票證功能的交通與觀光服務改造116,200千元。</p> <p>#10.交通與觀光整合之無縫服務270,000千元。</p> <p><2>補助交通部主管公路客運業推動公車限齡汰換及補助增購新車210,000千元。</p> <p><3>交通部主管公路客運業(含高鐵嘉義BRT)經營離島或偏遠地區營運虧損補貼710,000千元。</p> <p><4>辦理公路汽車客運路線(不含國道客運)使用非接觸式電子票證票價優惠補貼300,000千元。</p> <p><5>辦理副大眾運輸系統汰舊換新補助購置新車290,000千元。</p>

**公路總局及所屬
歲出計畫提要及分支計畫概況表**

經資門併計

中華民國104年度

單位：新臺幣千元

工作計畫名稱及編號	6029712021 公路新建及養護計畫	預算金額	40,975,067
-----------	----------------------	------	------------

計畫內容：

預期成果：

1. 公路系統新建及改善計畫：
 - (1) 台2丙線興建及改善計畫。
 - (2) 台9線蘇花公路山區路段改善計畫。
 - (3) 台9線南迴公路拓寬改善後續計畫。
 - (4) 生活圈道路交通系統建設計畫(公路系統)4年(104-107)計畫。
 - (5) 西濱快速公路後續建設計畫。
 - (6) 東西向快速公路健全路網改善計畫。
 - (7) 金門大橋建設計畫。
 - (8) 省道改善計畫。
 - (9) 淡江大橋及其連絡道路新建工程。
 - (10) 交通資訊服務雲基礎建設與應用計畫。
 - (11) 省道配合區域排水整治及環境營造計畫需辦理橋梁工程。
 - (12) 省道配合重要河川環境營造計畫需辦理橋梁工程。
 - (13) 全國自行車友善環境路網整體規劃及交通部自行車路網建置計畫。
2. 公路養護計畫：辦理省道改善、養護與公路清查及道路交通安全工程維護、改善等經費。

1. 公路系統新建及改善計畫：
 - (1) 省道之新建及改善部分：
 - <1>可紓解中山高速公路及第二高速公路壅擠之交通量。
 - <2>消除瓶頸路段，增加公路容量，提高公路服務水準，並促進行車順暢及安全。
 - <3>降低用路成本，促進地區繁榮，帶動各地區發展。
 - <4>重要橋梁安全性提昇及維護快速路網之基本效益。
 - <5>配合交通管理與控制策略，提昇城際運輸系統之整體運作效能。
 - (2) 補助地方政府公路系統之新建及改善部分：
 - <1>解決生活圈內道路系統之瓶頸，提昇道路系統服務水準。
 - <2>提昇都市間運輸機能，強化各市鄉鎮間往來服務及促進生活、產業分工，均衡發展。
 - <3>促進區內觀光遊憩資源之整體規劃與有效利用，並配合開發與環境之永續經營。
2. 公路養護計畫：
 - (1) 維護全國94條4,992公里省道道路品質。
 - (2) 維護區域交通流暢，增進行車安全。

分支計畫及用途別科目	預算金額	承辦單位	說明
01 公路系統新建及改善計畫	34,772,198	新工組、養路組、規劃組	辦理省道新建及改善等經費，計編列34,772,198千元，其中收支併列13,210,867千元，係以汽車燃料使用費收入支應。經費如下：
0200 業務費	54,983		
0215 資訊服務費	23,590		
0251 委辦費	31,393		
0300 設備及投資	27,656,215		
0303 公共建設及設施費	27,629,648		
0306 資訊軟硬體設備費	26,567		
0400 獎補助費	7,061,000		
0403 對直轄市政府之補助	2,247,843		
0410 對臺灣省各縣市之補助	4,147,157		
0429 對福建省各縣之補助	666,000		

**公路總局及所屬
歲出計畫提要及分支計畫概況表**

經資門併計

中華民國104年度

單位：新臺幣千元

工作計畫名稱及編號	6029712021 公路新建及養護計畫	預算金額	40,975,067
分支計畫及用途別科目	預算金額	承辦單位	說 明
			<p><2>基隆暖暖至福隆等段工程費158,000千元(含工程管理費3,045千元：按施工費提列約1.93%，係依中央政府各機關工程管理費支用要點規定估算，並配合工程結算總價覈實於得提列數額內執行)。</p> <p>2.台9線蘇花公路山區路段改善計畫：</p> <p>(1)行政院99年12月16日院臺交字第0990072094號函核定。</p> <p>(2)本計畫屬愛台12建設；北起蘇澳附近台2線與台9線路口，往南經東澳、南澳、觀音、谷風、漢本、和平、和中和仁至清水，總計改善長度約38.4公里。</p> <p>(3)本計畫總經費49,200,000千元，期程99至106年度，截至103年度止已編列16,627,099千元(99年度以前60,000千元、100年度847,736千元、101年度3,520,235千元、102年度5,899,128千元及103年度6,300,000千元)，104年度續編8,200,000千元，以後年度預計編列24,372,901千元。</p> <p>(4)本年度編列預算8,200,000千元(其中預計投注於原住民族地區1,274,000千元及業務宣導經費4,437千元)，辦理：</p> <p><1>用地費51,000千元。</p> <p><2>施工全紀錄影輯攝製及宣導等經費4,437千元。</p> <p><3>辦理蘇澳東澳段、南澳和平段、和中清水段規劃設計、工程、交控系統及水文地質等，工程費8,144,563千元(含工程管理費47,076千元：按施工費提列約0.58%，係依中央政府各機關工程管理費支用要點規定估算，並配合工程結算總價覈實於得提列數額內執行)。</p> <p>3.台9線南迴公路拓寬改善後續計畫：</p> <p>(1)行政院100年7月27日院臺交字第1000038377號函核定。</p> <p>(2)辦理香蘭至大鳥以三至四車道拓寬、安朔至草埔部分路段以隧道方式截彎取直(四車道)拓寬，計畫長度40.536公里。</p>

**公路總局及所屬
歲出計畫提要及分支計畫概況表**

經資門併計

中華民國104年度

單位：新臺幣千元

工作計畫名稱及編號	6029712021 公路新建及養護計畫	預算金額	40,975,067
分支計畫及用途別科目	預算金額	承辦單位	說明
			<p>(3)本計畫總經費19,039,000千元，期程100至106年度，截至103年度止已編列3,081,120千元(100年度60,000千元、101年度229,257千元、102年度371,690千元及103年度2,420,173千元)，104年度續編4,953,277千元，以後年度預計編列11,004,603千元。</p> <p>(4)本年度編列預算4,953,277千元(全數預計投注於原住民族地區及業務宣導經費3,000千元)，辦理：</p> <p><1>用地費2,150千元。</p> <p><2>施工全紀錄影輯攝製及宣導等經費3,000千元。</p> <p><3>香蘭至金崙段、金崙至大烏段及安朔至草埔段規劃設計、施工及營建工程等工程費4,948,127千元(含工程管理費57,516千元：按施工費提列約1.16%，係依中央政府各機關工程管理費支用要點規定估算，並配合工程結算總價覈實於得提列數額內執行)。</p> <p>4.生活圈道路交通系統建設計畫(公路系統)4年(104-107)計畫：</p> <p>(1)行政院103年5月22日院臺交字第1030028383號函核定。</p> <p>(2)本計畫屬愛台12建設；辦理臺北、桃園、新竹、苗栗、臺中、彰化、南投、雲林、嘉義、臺南、高雄、屏東、澎湖、臺東、花蓮、宜蘭等生活圈道路交通系統建設計畫之道路工程。</p> <p>(3)本計畫總經費30,000,000千元(不含地方配合款11,563,000千元)，期程104至107年度，104年度編列7,000,000千元，以後年度預計編列23,000,000千元。</p> <p>(4)本年度編列預算7,000,000千元：</p> <p><1>設備及投資605,000千元(含工程管理費5,950千元：按施工費提列約0.98%，係依中央政府各機關工程管理費支用要點規定估算，並配合工程結算總價覈實於得提列數額內執行)。</p>

**公路總局及所屬
歲出計畫提要及分支計畫概況表**

經資門併計

中華民國104年度

單位：新臺幣千元

工作計畫名稱及編號	6029712021 公路新建及養護計畫	預算金額	40,975,067
分支計畫及用途別科目	預算金額	承辦單位	說 明
			<p><2>獎補助費6,395,000千元：係補助直轄市及地方政府辦理臺北、桃園、新竹、苗栗、臺中、彰化、南投、雲林、嘉義、臺南、高雄、屏東、澎湖、臺東、花蓮、宜蘭等生活圈道路交通系統建設計畫道路工程之新建及改善。</p> <p>5.西濱快速公路後續建設計畫：</p> <p>(1)行政院98年2月10日院臺交字第0980004507號函核定，修正計畫行政院102年4月18日院臺交字第1020020804號函核定。</p> <p>(2)本計畫屬愛台12建設；辦理39k+700觀音工業區增設交流道、觀音至鳳岡段主線、苗栗白沙屯至南通灣路段、彰化員林大排至西濱大橋段、彰濱工業區平交路口立體化、大甲大安段平交路口高架化、雲林雲一交流道至海豐橋段主線、八棟寮至九塊厝段主線等8項工程。</p> <p>(3)本計畫總經費73,000,000千元，中央負擔72,986,000千元，期程98至108年度，截至103年度止已編列28,434,722千元(98年度1,140,262千元、99年度4,837,361千元、100年度6,063,748千元、101年度5,962,244千元、102年度4,681,107千元及103年度5,750,000千元)，104年度續編7,568,900千元，以後年度預計編列36,982,378千元。</p> <p>(4)本年度編列預算7,568,900千元(含業務宣導經費1,046千元)，辦理：</p> <p><1>用地費1,000千元。</p> <p><2>工務行政費64,550千元：</p> <p>#1.人事費62,300千元：聘用人員7人及約僱人員102人，合計109人之人事費。</p> <p>#2.委辦費2,250千元：綠色材料應用於快速道路橋梁結構可行性與效益分析研究。</p> <p><3>施工全紀錄影輯攝製及宣導等經費1,046千元。</p> <p><4>觀音至鳳岡段主線等7項工程規劃設計及施工等工程費7,502,304千元(含工程管</p>

**公路總局及所屬
歲出計畫提要及分支計畫概況表**

經資門併計

中華民國104年度

單位：新臺幣千元

工作計畫名稱及編號	6029712021 公路新建及養護計畫	預算金額	40,975,067
分支計畫及用途別科目	預算金額	承辦單位	說 明
			<p>理費98,510千元：按施工費提列約1.31%，係依中央政府各機關工程管理費支用要點規定估算，並配合工程結算總價覈實於得提列數額內執行)。</p> <p>6.東西向快速公路健全路網改善計畫：</p> <p>(1)行政院98年2月9日院臺交字第0980004506號函核定，修正計畫行政院102年5月31日院臺交字第1020032025號函核定。</p> <p>(2)本計畫屬愛台12建設；辦理觀音大溪線縣道114線至國道1號路段平交路口改善工程、漢寶草屯線台19線以西路段新建工程計畫、臺中彰濱線彰濱聯絡道建設、臺南關廟線台17至2-11路段建設、北門玉井線台61線西濱快速公路至國道1號路段新建工程計畫、台78線斗南交流道增設東向匝道、台78線與台17線及台61線交會處設置交流道工程、台78線22k+700東西行線改建工程等8項子計畫工程。</p> <p>(3)本計畫總經費21,630,200千元，期程98至105年度，截至103年度止已編列19,475,236千元(98年度3,108,700千元、99年度4,920,139千元、100年度2,706,252千元、101年度3,311,990千元、102年度3,475,155千元及103年度1,953,000千元)，104年度續編738,600千元，以後年度預計編列1,416,364千元。</p> <p>(4)本年度編列預算738,600千元，辦理：</p> <p><1>工務行政費23,000千元：聘用人員2人及約僱人員41人，合計43人之人事費。</p> <p><2>觀音大溪線縣道114線至國道1號路段平交路口改善工程、漢寶草屯線台19線以西路段新建工程計畫、北門玉井線台61線西濱快速公路至國道1號路段新建工程計畫、台78線與台17線及台61線交會處設置交流道工程、台78線22k+700東西行線改建工程等5項工程規劃設計及施工等工程費715,600千元(含工程管理費9,892千元：按施工費提列約1.38%，係依中央</p>

**公路總局及所屬
歲出計畫提要及分支計畫概況表**

經資門併計

中華民國104年度

單位：新臺幣千元

工作計畫名稱及編號	6029712021 公路新建及養護計畫	預算金額	40,975,067
分支計畫及用途別科目	預算金額	承辦單位	說 明
			<p>政府各機關工程管理費支用要點規定估算，並配合工程結算總價覈實於得提列數額內執行)。</p> <p>7.金門大橋建設計畫：</p> <p>(1)行政院99年3月19日院臺交字第0990012488號函核定，修正計畫行政院100年5月3日院臺交字第1000021042號函核定。</p> <p>(2)本計畫西起烈嶼(小金門)后頭地區湖埔路，東迄金寧鄉湖下地區慈湖路，大橋路線長約5.4公里，橋梁部分約4.7公里。</p> <p>(3)本計畫總經費7,384,666千元，中央補助3,957,000千元，期程99至105年度，截至103年度止已編列395,895千元(100年度5,000千元、101年度100,000千元、102年度140,755千元及103年度150,140千元)，104年度續編666,000千元，以後年度預計編列2,895,105千元。</p> <p>(4)本年度編列預算666,000千元，係補助金門縣政府辦理金門大橋工程施作及監造等(含工程管理費2,297千元：按施工費提列約0.34%，係依中央政府各機關工程管理費支用要點規定估算，並配合工程結算總價覈實於得提列數額內執行)，該府委託國道新建工程局代辦。</p> <p>8.省道改善計畫：</p> <p>(1)行政院102年1月9日院臺交字第1020120657號函核定，原計畫名稱「省道山區公路防災及橋梁耐震補強暨其他公路改善計畫」修正為「省道改善計畫」。</p> <p>(2)本計畫屬愛台12建設；辦理省道山區公路防避災設施改善、省道橋梁耐震補強，另依循行政院99年2月22日院臺建字第0990002926號函核定「國土空間發展策略計畫」行動計畫揭示辦理「臺灣地區公路整體規劃」，彙整其規劃成果據以研擬辦理省道公路設施改善、橋梁耐震補強、瓶頸路段新闢、拓寬工程之綜合規劃設計與用地取得、施工等。</p>

**公路總局及所屬
歲出計畫提要及分支計畫概況表**

經資門併計

中華民國104年度

單位：新臺幣千元

工作計畫名稱及編號	6029712021 公路新建及養護計畫	預算金額	40,975,067
分支計畫及用途別科目	預算金額	承辦單位	說 明
			<p>(3)本計畫總經費24,163,351千元，期程102至107年度，截至103年度止已編列6,400,008千元(102年度2,425,108千元及103年度3,974,900千元)，104年度續編4,623,941千元，以後年度預計編列13,139,402千元。</p> <p>(4)本年度編列預算4,623,941千元(其中預計投注於原住民族地區716,505千元)，辦理：</p> <p style="margin-left: 20px;"><1>用地費1,348,700千元。</p> <p style="margin-left: 20px;"><2>綜合規劃設計、計畫內道路設施改善、橋梁耐震補強、修建等工程費3,275,241千元(含工程管理費63,017千元：按施工費提列約1.92%，係依中央政府各機關工程管理費支用要點規定估算，並配合工程結算總價覈實於得提列數額內執行)。</p> <p>9.淡江大橋及其連絡道路新建工程：</p> <p>(1)行政院103年1月15日院臺交字第1030121836號函核定。</p> <p>(2)本計畫主線採雙向四車道配置，全長約6公里，銜接已完工之臺北港二期聯外道路(台61甲線)，向北經淡水沙崙路往北銜接淡海新市鎮1-3號道路止。並設置銜接八里新店線匝道，提供淡水、八里旅次與板橋及新店等地區快速連結通道，且分別於臺北港臨港大道、八里文化公園旁及中正路設置匝道，提供臺北港便捷的聯外道路及串聯淡水河兩側旅遊休憩景點。</p> <p>(3)本計畫總經費15,430,160千元，中央負擔4,700,000千元，地方配合款6,030,160千元及新市鎮開發基金4,700,000千元，期程103至109年度，103年度已編列15,000千元，104年度續編153,800千元，以後年度預計編列4,531,200千元。</p> <p>(4)本年度編列預算153,800千元(含業務宣導經費3,000千元)，辦理：</p> <p style="margin-left: 20px;"><1>施工全紀錄影輯攝製及宣導等經費3,000千元。</p> <p style="margin-left: 20px;"><2>工務行政費2,200千元：約僱人員4人之</p>

**公路總局及所屬
歲出計畫提要及分支計畫概況表**

經資門併計

中華民國104年度

單位：新臺幣千元

工作計畫名稱及編號	6029712021 公路新建及養護計畫	預算金額	40,975,067
分支計畫及用途別科目	預算金額	承辦單位	說 明
			<p>人事費。</p> <p><3>規劃設計及工程施工等工程費148,600千元(含工程管理費703千元：按施工費提列約0.47%，係依中央政府各機關工程管理費支用要點規定估算，並配合工程結算總價覈實於得提列數額內執行)。</p> <p>10. 交通資訊服務雲基礎建設與應用計畫：</p> <p>(1) 行政院100年3月25日院臺交字第1000010237號函核定。</p> <p>(2) 本計畫係利用VD、GVP、CVP等多元車速資訊偵測與資料融合技術，結合雲端運算技術，架構交通資訊蒐集、處理與發布平台，以達交通資訊服務智慧化，提供用路人即時交通資訊。</p> <p>(3) 本計畫總經費600,000千元，期程101至104年度，截至103年度止已編列304,220千元(101年度42,180千元、102年度82,040千元及103年度180,000千元)，104年度續編58,550千元。</p> <p>(4) 本年度編列預算58,550千元(交通部管理資訊中心辦理)，其中經常門31,983千元，資本門26,567千元。</p> <p><1>業務費31,983千元：</p> <p>#1. 資訊服務費23,590千元：私部門多元交通資訊服務導入、雲端相關資源之租用服務、資訊系統操作及維護服務等。</p> <p>#2. 委辦費8,393千元：路段編碼實作與維運管理、交通服務e網通擴充維運、獨立監審委外服務及交通資訊品質場測驗證等。</p> <p><2>設備及投資26,567千元：</p> <p>#1. 資訊軟硬體設備費26,567千元：交通資訊服務雲端中心系統平台建置、應用系統軟體購置、交通核心演算模式開發等。</p> <p>11. 省道配合區域排水整治及環境營造計畫需辦理橋梁工程：</p>

**公路總局及所屬
歲出計畫提要及分支計畫概況表**

經資門併計

中華民國104年度

單位：新臺幣千元

工作計畫名稱及編號	6029712021 公路新建及養護計畫	預算金額	40,975,067
分支計畫及用途別科目	預算金額	承辦單位	說 明
			<p>(1)行政院103年7月7日院臺經字第1030038866號函核定「區域排水整治及環境營造計畫(104年-109年)」。</p> <p>(2)本計畫屬愛台12建設；辦理台17線本淵橋改建工程。</p> <p>(3)本計畫總經費280,000千元，期程104至109年度，104年度編列80,000千元，以後年度預計編列200,000千元。</p> <p>(4)本年度編列預算80,000千元，辦理：</p> <p style="padding-left: 20px;"><1>用地費10,000千元。</p> <p style="padding-left: 20px;"><2>辦理台17線本淵橋改建工程費70,000千元(含工程管理費630千元；按施工費提列約0.90%，係依中央政府各機關工程管理費支用要點規定估算，並配合工程結算總價覈實於得提列數額內執行)。</p> <p>12.省道配合重要河川環境營造計畫需辦理橋梁工程：</p> <p>(1)行政院103年7月7日院臺經字第1030038866號函核定「重要河川環境營造計畫(104年-109年)」。</p> <p>(2)本計畫屬愛台12建設；辦理台14乙線軍功橋改建工程、台2線噶瑪蘭橋改建工程、台11線花蓮大橋改建工程、台1線三疊溪橋改建工程、台17甲線鹽水溪橋等5座橋梁改建工程。</p> <p>(3)本計畫總經費1,500,000千元，期程104至109年度，104年度編列251,000千元，以後年度預計編列1,249,000千元。</p> <p>(4)本年度編列預算251,000千元(其中預計投注於原住民族地區14,000千元)，辦理：</p> <p style="padding-left: 20px;"><1>用地費10,000千元。</p> <p style="padding-left: 20px;"><2>辦理台14乙線軍功橋改建工程、台2線噶瑪蘭橋改建工程、台11線花蓮大橋改建工程、台1線三疊溪橋改建工程、台17甲線鹽水溪橋等5座橋梁改建工程費241,000千元(含工程管理費2,088千元；按施工費提列約0.87%，係依中央政府各機關工程管理費支用要點規定估算，並配合工</p>

**公路總局及所屬
歲出計畫提要及分支計畫概況表**

經資門併計

中華民國104年度

單位：新臺幣千元

工作計畫名稱及編號	6029712021 公路新建及養護計畫	預算金額	40,975,067
分支計畫及用途別科目	預算金額	承辦單位	說 明
			<p>程結算總價覈實於得提列數額內執行)。</p> <p>13. 全國自行車友善環境路網整體規劃及交通部自行車路網建置計畫：</p> <p>(1) 行政院103年8月6日院臺交字第1030044806號函核定。</p> <p>(2) 本計畫希望利用運用全臺217處鐵路車站、本島除東部地區外之8處國家風景區及省道公路系統做為主幹路網，並利用全臺主要縣道加以串聯，形成環島與區域性整體路網，確保使用者全程安全使用自行車道並有效掌握資訊為前題，進行軟硬體設施之整建。</p> <p>(3) 本計畫總經費1,033,070千元，期程104至107年度，104年度編列300,130千元，以後年度預計編列732,940千元。</p> <p>(4) 本年度編列預算300,130千元(含公路總局100,000千元、觀光局177,450千元、臺灣鐵路管理局8,200千元、鐵路改建工程局2,480千元及運研所12,000千元)，其中經常門23,000千元，資本門277,130千元。</p> <p><1>業務費23,000千元(含業務宣導經費11,000千元)：</p> <p>#1. 委辦費23,000千元：</p> <p style="padding-left: 20px;">x1. 觀光局11,000千元：辦理自行車經典路網宣傳活動推廣。</p> <p style="padding-left: 20px;">x2. 運研所12,000千元：辦理全國路網系統規劃研究及交通部自行車示範路網資訊系統建置。</p> <p><2>設備及投資277,130千元：</p> <p>#1. 公共建設及設施費277,130千元(含工程管理費12,138千元：按施工費提列約4.38%，係依中央政府各機關工程管理費支用要點規定估算，並配合工程結算總價覈實於得提列數額內執行)：</p> <p style="padding-left: 20px;">x1. 公路總局100,000千元：辦理省道公路自行車友善環境改善工程。</p> <p style="padding-left: 20px;">x2. 觀光局166,450千元：辦理國家風景區自行車道友善環境改善、旅遊服</p>

**公路總局及所屬
歲出計畫提要及分支計畫概況表**

經資門併計

中華民國104年度

單位：新臺幣千元

工作計畫名稱及編號	6029712021 公路新建及養護計畫	預算金額	40,975,067
分支計畫及用途別科目	預算金額	承辦單位	說明
02 公路養護計畫	6,202,869	新工組、養路組、規劃組	<p>務中心服務功能強化及軟硬體建置。</p> <p>x3. 臺灣鐵路管理局8,200千元：辦理臺灣鐵西部幹線沿線車站自行車服務設施改善、設置自行車停車架及各項服務設施(含補給站)之維護管養。</p> <p>x4. 鐵路改建工程局2,480千元：站區自行車道鋪設及景觀路燈等花東效能後續建設工程。</p> <p>辦理省道公路清查、重點養護、一般養護、災害工程、道路交通安全工程維護及改善、公路改善、防災整備及公路規劃等經費，計編列6,202,869千元(預計投注於原住民族地區1,103,000千元)，其中收支併列6,172,869千元，係以汽車燃料使用費收入支應。經費如下：</p> <p>1. 業務費1,317,290千元(含業務宣導經費1,500千元)：</p> <p>(1) 水電費480,727千元：</p> <p><1> 省道交通工程設施電費324,845千元。</p> <p><2> 重要隧道通車後附屬設施電費155,882千元。</p> <p>(2) 通訊費44,079千元：省道交控設施通訊費等。</p> <p>(3) 委辦費38,290千元：</p> <p><1> 省道公路清查30,000千元：調查省道路線15項公路設施清查及地理資訊屬性資料建置等。</p> <p><2> 臺灣地區大氣中氯鹽與橋梁腐蝕劣化環境之研究3,645千元。</p> <p><3> 人手孔蓋下地設計錨錠方式對道路耐性之影響研究1,500千元。</p> <p><4> 臺灣東部公路橋梁混凝土之鹼質粒料反應傷害之研究3,145千元。</p> <p>(4) 設施及機械設備養護費754,194千元：</p> <p><1> 公路養護作業費88,393千元(含道路施工紀錄影輯攝製等宣導經費1,000千元)。</p> <p><2> 省道路容維護(割草、水溝疏清及道路清掃等)經費617,411千元。</p>
0200 業務費	1,317,290		
0202 水電費	480,727		
0203 通訊費	44,079		
0251 委辦費	38,290		
0284 設施及機械設備養護費	754,194		
0300 設備及投資	4,885,579		
0303 公共建設及設施費	4,885,579		

**公路總局及所屬
歲出計畫提要及分支計畫概況表**

經資門併計

中華民國104年度

單位：新臺幣千元

工作計畫名稱及編號	6029712021 公路新建及養護計畫	預算金額	40,975,067
分支計畫及用途別科目	預算金額	承辦單位	說明
			<p><3>公路防災整備作業費38,390千元(含公路防災宣導經費500千元)。</p> <p><4>「省道即時交通資訊系統」影像資料儲存應用之相關費用10,000千元。</p> <p>2.設備及投資4,885,579千元(含工程管理費235,953千元：按施工費提列約4.83%，係依中央政府各機關工程管理費支用要點規定估算，並配合工程結算總價覈實於得提列數額內執行)：</p> <p>(1)省道公路養護4,875,579千元：</p> <p><1>重點養護207,166千元。</p> <p><2>一般養護費1,605,566千元。</p> <p><3>公路工程災害準備費601,177千元。</p> <p><4>道路交通安全工程647,761千元：</p> <p>#1.交通工程維護及改善437,204千元。</p> <p>#2.附屬之交通安全設施62,030千元。</p> <p>#3.重要隧道通車後附屬設施維護費50,296千元。</p> <p>#4.東西向快速公路交控設施維護費98,231千元。</p> <p><5>公路改善1,808,909千元：</p> <p>#1.工程改善費1,567,909千元。</p> <p>#2.先期作業費61,000千元。</p> <p>#3.公路綠美化180,000千元。</p> <p><6>公路防災整備設備費5,000千元。</p> <p>(2)公路規劃10,000千元：辦理公路改善或新闢規劃、測量、鑽探、設計、環境影響評估等工作，係尚未成立預算，下一年度辦理之工程先期作業。</p>

公路總局及所屬
歲出計畫提要及分支計畫概況表

經費門併計

中華民國104年度

單位：新臺幣千元

工作計畫名稱及編號	6029719002 營建工程	預算金額	50,900
-----------	-----------------	------	--------

計畫內容：

1. 嘉義區監理所雲林監理站東勢分站辦公大樓新建工程：因該分站租賃東勢鄉公所辦公廳舍（東勢鄉所前街5號）辦公，其掌管元長、四湖、口湖、水林、麥寮、崙背、臺西、東勢、褒忠等9鄉鎮機車業務及跨區監理業務，租用廳舍面積約826平方公尺，空間狹小，導致服務品質低落，擬遷移至東勢鄉番子寮段234-543地號國有土地興建。
2. 第一區養護工程處景美工務段瑪陵監工站辦公廳舍新建工程：因景美工務段轄內隧道分散，路幅遙遠，為期值班人員及救難機具等能集中管理，提昇災害排除搶修效率，整合轄內各隧道之交控及監視等設備訊號於機房內，當發生事故災害時，可儘速前往現場處置及排除災害，維護用路人行車安全。
3. 第四區養護工程處洛韶工務段辦公廳舍新建工程：洛韶工務段主體結構使用迄今已近三十年，段內各種設施老舊，已不敷現今的需求，且該段地處偏遠山區，施工機械等大型車輛出入困難，每逢較大規模之災害發生時易造成交通阻斷，常因工務段無法與外界聯絡，嚴重影響公路搶修時效，故需辦理遷建。

預期成果：

1. 嘉義區監理所雲林監理站東勢分站辦公大樓新建工程：
 - (1) 新建辦公室空間較寬敞，現分站空間狹小、老舊，辦公空間小，洽公民眾辦理業務擁擠不舒適。
 - (2) 擬升格為監理站，由原有機車業務及跨區監理業務擴大至汽車業務，加強服務沿海9鄉鎮民眾，提升服務品質及績效。
 - (3) 麥寮鄉由於六輕設廠營運，人口更密集，交通量更發達，遷站新址更近該鄉，有利配合需求。
 - (4) 東勢鄉公所擬利用該分站現租用廳舍現址興建主題公園，盼該分站儘速遷離，以利該鄉發展鄉村計畫。
2. 第一區養護工程處景美工務段瑪陵監工站辦公廳舍新建工程：
 - (1) 瑪陵監工站辦公大樓可使辦公人員及救難機具等能集中管理，提昇災害排除及搶修效率。
 - (2) 整合景美段轄內各隧道之交控及監視等設備訊號於機房內，當發生事故災害時，可儘速前往現場處置及排除災害，維護用路人行車安全。
3. 第四區養護工程處洛韶工務段辦公廳舍新建工程：
 - (1) 可避免因災害發生時造成交通阻斷而無法與外界聯絡，並使民眾及施工機械方便進出，提昇公路搶修時效及為民服務品質。
 - (2) 日後可應付各種災害發生前後的緊急應變功能，對於縱向聯繫或橫向聯繫都可發揮其應有之效應，維護用路人行車安全。

分支計畫及用途別科目	預算金額	承辦單位	說明
01 營建工程	50,900	監理組、養路組	辦理營繕工程經費，計編列50,900千元，其中收支併列35,900千元，係以汽車燃料使用費收入支應。經費如下： 1. 房屋建築及設備費50,900千元： (1) 嘉義區監理所雲林監理站東勢分站辦公大樓新建工程：本計畫總經費48,500千元，期程99至106年度，截至103年度止已編列3,000千元（99年度3,000千元），104年度續編15,000千元（含工程管理費200千元：按施工費提列約1.33%，係依中央政府各機關工程管理費支用要點規定估算，並配合工程結算總價覈實於得提列數額內執行），以後年度預計編列30,500千元。 (2) 第一區養護工程處景美工務段瑪陵監工站辦公廳舍新建工程：本計畫總經費24,756千
0300 設備及投資	50,900		
0302 房屋建築及設備費	50,900		

**公路總局及所屬
歲出計畫提要及分支計畫概況表**

經資門併計

中華民國104年度

單位：新臺幣千元

工作計畫名稱及編號	6029719002 營建工程		預算金額	50,900
分支計畫及用途別科目	預算金額	承辦單位	說	明
			<p>元，期程104至105年度，104年度編列2,500千元，以後年度預計編列22,256千元。</p> <p>(3)第四區養護工程處洛韶工務段辦公廳舍新建工程:本計畫總經費85,648千元，期程104至105年度，104年度編列33,400千元(含工程管理費400千元：按施工費提列約1.20%，係依中央政府各機關工程管理費支用要點規定估算，並配合工程結算總價覈實於得提列數額內執行)，以後年度預計編列52,248千元。</p>	

**公路總局及所屬
歲出計畫提要及分支計畫概況表**

經資門併計

中華民國104年度

單位：新臺幣千元

工作計畫名稱及編號	6029719800 第一預備金	預算金額	1,821
-----------	------------------	------	-------

計畫內容：

依規定標準編列。

預期成果：

維持業務推展、適時解決業務需要。

分支計畫及用途別科目	預算金額	承辦單位	說 明
01 第一預備金	1,821	公路總局	
0900 預備金	1,821		
0901 第一預備金	1,821		

公路總局及所屬 各項費用彙計表

中華民國104年度

單位：新臺幣千元

工作計畫名稱及編號 第一、二級用途別 科目名稱及編號	6029710100 一般行政	6029711000 公路及監理業 務管理	6029712021 公路新建及養 護計畫	6029719002 營建工程	6029719800 第一預備金	合 計
合 計	4,797,165	7,716,649	40,975,067	50,900	1,821	53,541,602
0100人事費	4,702,550	-	-	-	-	4,702,550
0103法定編制人員待遇	2,741,734	-	-	-	-	2,741,734
0104約聘僱人員待遇	349,772	-	-	-	-	349,772
0105技工及工友待遇	120,371	-	-	-	-	120,371
0111獎金	702,115	-	-	-	-	702,115
0121其他給與	83,177	-	-	-	-	83,177
0131加班值班費	127,709	-	-	-	-	127,709
0142退休退職給付	16,392	-	-	-	-	16,392
0143退休離職儲金	237,644	-	-	-	-	237,644
0151保險	323,636	-	-	-	-	323,636
0200業務費	54,413	1,856,034	1,372,273	-	-	3,282,720
0201教育訓練費	5,278	4,851	-	-	-	10,129
0202水電費	5,888	92,574	480,727	-	-	579,189
0203通訊費	2,086	328,601	44,079	-	-	374,766
0211土地租金	-	46,716	-	-	-	46,716
0215資訊服務費	-	47,916	23,590	-	-	71,506
0219其他業務租金	820	22,411	-	-	-	23,231
0221稅捐及規費	16	16,813	-	-	-	16,829
0231保險費	657	7,142	-	-	-	7,799
0249臨時人員酬金	-	139,253	-	-	-	139,253
0250按日按件計資酬金	724	50,842	-	-	-	51,566
0251委辦費	-	9,600	69,683	-	-	79,283
0261國際組織會費	210	-	-	-	-	210
0262國內組織會費	336	-	-	-	-	336
0271物品	1,071	108,670	-	-	-	109,741
0279一般事務費	31,300	827,967	-	-	-	859,267
0282房屋建築養護費	900	30,641	-	-	-	31,541
0283車輛及辦公器具養護費	200	32,332	-	-	-	32,532
0284設施及機械設備養護費	1,100	31,017	754,194	-	-	786,311

公路總局及所屬 各項費用彙計表

中華民國104年度

單位：新臺幣千元

工作計畫名稱及編號 第一、二級用途別 科目名稱及編號	6029710100 一般行政	6029711000 公路及監理業 務管理	6029712021 公路新建及養 護計畫	6029719002 營建工程	6029719800 第一預備金	合 計
0291國內旅費	1,820	56,220	-	-	-	58,040
0293國外旅費	461	-	-	-	-	461
0294運費	285	1,774	-	-	-	2,059
0295短程車資	125	694	-	-	-	819
0299特別費	1,136	-	-	-	-	1,136
0300設備及投資	15,400	336,944	32,541,794	50,900	-	32,945,038
0302房屋建築及設備費	15,000	84,050	-	50,900	-	149,950
0303公共建設及設施費	-	-	32,515,227	-	-	32,515,227
0304機械設備費	-	124,647	-	-	-	124,647
0305運輸設備費	-	22,091	-	-	-	22,091
0306資訊軟硬體設備費	-	53,871	26,567	-	-	80,438
0319雜項設備費	400	52,285	-	-	-	52,685
0400獎補助費	24,802	5,523,671	7,061,000	-	-	12,609,473
0403對直轄市政府之補助	-	2,054,509	2,247,843	-	-	4,302,352
0410對臺灣省各縣市之補助	-	933,868	4,147,157	-	-	5,081,025
0429對福建省各縣之補助	-	124,516	666,000	-	-	790,516
0437對國內團體之捐助	2,200	2,405,000	-	-	-	2,407,200
0445社會福利津貼及濟助	1,284	-	-	-	-	1,284
0471損失及賠償	-	840	-	-	-	840
0475獎勵及慰問	21,318	4,938	-	-	-	26,256
0900預備金	-	-	-	-	1,821	1,821
0901第一預備金	-	-	-	-	1,821	1,821

公路總局
歲出一級用途
中華民國

款	項	科		目	名稱	經 常 支			
		目	節			人事費	業務費	獎補助費	債務費
14					交通部主管	4,702,550	3,282,720	3,243,273	-
	6				公路總局及所屬	4,702,550	3,282,720	3,243,273	-
					交通支出	4,702,550	3,282,720	3,243,273	-
		1			一般行政	4,702,550	54,413	24,802	-
			2		公路及監理業務管理	-	1,856,034	3,218,471	-
			3		公路建設及改善計畫	-	1,372,273	-	-
			1		公路新建及養護計畫	-	1,372,273	-	-
			4		一般建築及設備	-	-	-	-
			1		營建工程	-	-	-	-
			5		第一預備金	-	-	-	-

及所屬

別科目分析表

104年度

單位：新臺幣千元

出		資 本 支 出					合 計
預備金	小計	業務費	設備及投資	獎補助費	預備金	小計	
1,821	11,230,364	-	32,945,038	9,366,200	-	42,311,238	53,541,602
1,821	11,230,364	-	32,945,038	9,366,200	-	42,311,238	53,541,602
1,821	11,230,364	-	32,945,038	9,366,200	-	42,311,238	53,541,602
-	4,781,765	-	15,400	-	-	15,400	4,797,165
-	5,074,505	-	336,944	2,305,200	-	2,642,144	7,716,649
-	1,372,273	-	32,541,794	7,061,000	-	39,602,794	40,975,067
-	1,372,273	-	32,541,794	7,061,000	-	39,602,794	40,975,067
-	-	-	50,900	-	-	50,900	50,900
-	-	-	50,900	-	-	50,900	50,900
1,821	1,821	-	-	-	-	-	1,821

公路總局
資本支出
中華民國

款	項	科		名 稱 及 編 號	土 地	房 屋 建 築	公 共 建 設
		目	節				
14	6			0029000000 交通部主管	-	149,950	32,515,227
				0029710000 公路總局及所屬	-	149,950	32,515,227
				6029710000 交通支出	-	149,950	32,515,227
			1	6029710100 一般行政	-	15,000	-
			2	6029711000 公路及監理業務管理	-	84,050	-
			3	6029712000 公路建設及改善計畫	-	-	32,515,227
			1	6029712021 公路新建及養護計畫	-	-	32,515,227
			4	6029719000 一般建築及設備	-	50,900	-
		1	6029719002 營建工程	-	50,900	-	

及所屬
分析表

104年度

單位：新臺幣千元

機械設備	運輸設備	資訊軟硬體設備	雜項設備	權 利	投資及其他	合 計
124,647	22,091	80,438	52,685	-	9,366,200	42,311,238
124,647	22,091	80,438	52,685	-	9,366,200	42,311,238
124,647	22,091	80,438	52,685	-	9,366,200	42,311,238
-	-	-	400	-	-	15,400
124,647	22,091	53,871	52,285	-	2,305,200	2,642,144
-	-	26,567	-	-	7,061,000	39,602,794
-	-	26,567	-	-	7,061,000	39,602,794
-	-	-	-	-	-	50,900
-	-	-	-	-	-	50,900

本 頁 空 白

公路總局及所屬 人事費分析表

中華民國104年度

單位：新臺幣千元

人 事 費 別	金 額	說 明
一、民意代表待遇	-	
二、政務人員待遇	-	
三、法定編制人員待遇	2,741,734	
四、約聘僱人員待遇	349,772	
五、技工及工友待遇	120,371	
六、獎金	702,115	
七、其他給與	83,177	
八、加班值班費	127,709	超時加班費32,005千元，較90年度加班費實支數8成24,209千元為高，主要係為應監理業務實際需要，經行政院100年9月21日院授人給字第1000050017號函核定公路總局及所屬各區監理所100年度起加班費限額，於32,005千元額度內覈實支應。
九、退休退職給付	16,392	
十、退休離職儲金	237,644	
十一、保險	323,636	
十二、調待準備	-	
合 計	4,702,550	

公路總局
預算員額
中華民國

科 目				員 額 (單位 :														
款	項	目	節	名 稱	職 員		警 察		法 警		駐 警		工 友		技 工		駕 駛	
					本年度	上年度	本年度	上年度	本年度	上年度	本年度	上年度	本年度	上年度	本年度	上年度	本年度	上年度
14				0029000000 交通部主管	4,739	4,744	-	-	-	-	21	22	182	182	67	70	4	4
	6			0029710000 公路總局及所屬	4,739	4,744	-	-	-	-	21	22	182	182	67	70	4	4
		1		6029710100 一般行政	4,739	4,744	-	-	-	-	21	22	182	182	67	70	4	4

及所屬 明細表

104年度

單位：新臺幣千元

人)								年 需 經 費			說 明
聘 用		約 僱		駐外雇員		合 計		本 年 度	上 年 度	比 較	
本 年 度	上 年 度	本 年 度	上 年 度	本 年 度	上 年 度	本 年 度	上 年 度				
25	27	800	816	-	-	5,838	5,865	4,574,841	4,675,898	-101,057	
25	27	800	816	-	-	5,838	5,865	4,574,841	4,675,898	-101,057	
25	27	800	816	-	-	5,838	5,865	4,574,841	4,675,898	-101,057	本年度以業務費及工程管理費預計進用臨時人員676人265,769千元及承攬人力2,486人1,058,518千元，合計經費1,324,287千元，分述如下： <ol style="list-style-type: none"> 1.一般行政計畫10,400千元：預計進用承攬人力29人。 2.公路及監理業務管理計畫308,659千元：預計進用臨時人員408人，經費139,253千元；承攬人力457人，經費169,406千元。 3.公路新建及養護計畫1,005,228千元：預計進用臨時人員268人，經費126,516千元；承攬人力2,000人，經費878,712千元。

公路總局及所屬 公務車輛明細表

中華民國104年度

單位：新臺幣千元

車輛數	車輛種類	乘客人數 不含司機	購置 年月	汽缸總排氣量 (立方公分)	油料費			養護費	其它	備註
					數量(公升)	單價(元)	金額			
合計					1,007,064		34,222	21,375	19,251	
公路總局					11,568		406	181	252	
1	小客車	4	87.01	1,995					20	3236-EV
1	小客車	4	87.01	1,995					20	K9-1689,104年12月汰 換為小客貨兩用車
1	小客車	4	87.11	1,995					20	S5-1688
1	小客車	4	87.11	1,995					20	Q8-1688
1	小客車	4	87.11	1,995					20	T6-8889,104年12月汰 換為小客貨兩用車
1	小客車	4	88.02	1,997					20	E9-8668
1	小客車	4	95.01	1,998	1,668	35.10	58.5	51	21	5568-MS,首長專用車
1	小客貨兩用車	5	98.06	2,378	1,668	35.10	58.5	34	21	5470-VA
1	小客貨兩用車	5	98.07	2,378	1,668	35.10	58.5	34	21	5458-VA
1	小客貨兩用車	5	98.07	2,378	1,668	35.10	58.5	34	21	5459-VA
1	小客貨兩用車(7-8人座)	7	103.12	2,351	1,668	35.10	58.5	9	21	OA-8007,103年12月 汰換
1	小客貨兩用車(7-8人座)	7	103.12	2,351	1,668	35.10	58.5	9	21	Q2-5788,103年12月汰 換
2	重型機車	1	90.07	125	624	35.10	21.9	3	2	BGI-661
3	重型機車	1	92.06	125	936	35.10	32.9	5	3	BGI-662 NY5-376 BPS-356 BPS-358
1	輕型電動機車	1	101.12					2	1	576-QKE
西濱北區工程處					29,592		1,039	377	267	工程管理費列支
1	小客貨兩用車	5	98.06	2,378	1,668	35.10	58.5	34	21	5461-VA
1	小客貨兩用車(7-8人座)	7	100.06	2,351	1,668	35.10	58.5	26	21	7973-G3
1	小客貨兩用車(7-8人座)	7	100.06	2,351	1,668	35.10	58.5	26	21	7981-G3
1	小客貨兩用車(7-8人座)	7	100.06	2,351	1,668	35.10	58.5	26	21	7982-G3
1	小客貨兩用車	4	102.03	2,378	1,668	35.10	58.5	9	21	AA Y-8331
1	小貨車	1	92.06	2,350	1,668	35.10	58.5	25	15	4761-FK
1	小貨車	1	92.06	2,350	1,668	35.10	58.5	25	15	5467-DE
1	小貨車	1	93.06	1,968	1,668	35.10	58.5	25	15	7479-DS
1	小貨車	1	93.05	2,350	1,668	35.10	58.5	25	21	2862-DS
1	小貨車	1	94.07	2,350	1,668	35.10	58.5	25	15	5602-EK
1	小貨車	1	95.04	2,350	1,668	35.10	58.5	25	15	6563-EV
1	小貨車	1	97.01	2,350	1,668	35.10	58.5	25	15	4870-QX
1	小貨車	1	97.10	1,998	1,668	35.10	58.5	25	15	8360-UW
1	小貨車	1	99.04	2,351	1,668	35.10	58.5	20	15	9561-YB
1	重型機車	1	91.04	125	312	35.10	11.0	2	1	LL5-505
1	重型機車	1	91.04	150	312	35.10	11.0	2	1	LL5-509
1	重型機車	1	91.06	125	312	35.10	11.0	2	1	LN5-657
3	重型機車	1	93.04	125	936	35.10	32.9	5	3	M77-750 M77-751 M77-753
2	重型機車	1	94.03	125	624	35.10	21.9	3	2	J6A-676 J6A-678
1	重型機車	1	94.05	125	312	35.10	11.0	2	1	CY6-638
1	重型機車	1	94.06	125	312	35.10	11.0	2	1	G6G-895
1	重型機車	1	95.04	125	312	35.10	11.0	2	1	K6P-060
1	重型機車	1	95.05	125	312	35.10	11.0	2	1	K6W-768
1	重型機車	1	100.05	125	312	35.10	11.0	2	1	087-HYK
2	重型機車	1	101.06	150	624	35.10	21.9	3	3	156-KTB 157-KTB
3	重型機車	1	102.06	125	936	35.10	32.9	5	3	AES-7536 AES-7537 AES-7538
1	重型機車	1	103.12	125	312	35.10	11.0	2	1	LN5-659,103年12月 汰換
1	重型機車	1	103.12	150	312	35.10	11.0	2	1	NW6-356,103年12月 汰換
西濱中區工程處					35,640		1,250	444	412	工程管理費列支

公路總局及所屬 公務車輛明細表

中華民國104年度

單位：新臺幣千元

車輛數	車輛種類	乘客人數 不含司機	購置 年月	汽缸總排氣量 (立方公分)	油料費			養護費	其它	備註
					數量(公升)	單價(元)	金額			
1	小客車	4	87.06	1,597					16	X7-8191
1	小客貨兩用車	5	98.06	2,378	1,668	35.10	58.5	34	21	5495-VA
1	小客貨兩用車(7-8人座)	7	100.06	2,351	1,668	35.10	58.5	26	21	6203-G2
1	小客貨兩用車(7-8人座)	7	100.06	2,351	1,668	35.10	58.5	26	21	6213-G2
1	小客貨兩用車(7-8人座)	7	100.06	2,351	1,668	35.10	58.5	26	21	6310-G2
1	小客貨兩用車	4	102.03	1,998	1,668	35.10	58.5	9	21	ACD-0803
1	小客貨兩用車(7-8人座)	7	102.05	2,351	1,668	35.10	58.5	9	21	AAE-1795
1	小客貨兩用車(7-8人座)	7	103.12	2,350	1,668	35.10	58.5	9	21	DV-4175,103年12月 汰換
1	小貨車	1	87.11	1,997	1,668	35.10	58.5	25	21	T2-8250
1	小貨車	1	92.05	2,350	1,668	35.10	58.5	25	21	0785-FX
1	小貨車	1	92.05	2,350	1,668	35.10	58.5	25	21	0786-FX
1	小貨車	1	93.06	1,968	1,668	35.10	58.5	25	21	2708-HY
1	小貨車	1	93.06	1,968	1,668	35.10	58.5	25	21	2026-HY
1	小貨車	1	93.06	1,968	1,668	35.10	58.5	25	21	2027-HY
1	小貨車	1	93.07	2,350	1,668	35.10	58.5	25	21	0422-DW
1	小貨車	1	94.04	2,350	1,668	35.10	58.5	25	21	2265-LP
1	小貨車	1	94.06	2,350	1,668	35.10	58.5	25	21	0138-EJ
1	小貨車	1	94.06	2,350	1,668	35.10	58.5	25	21	4130-EJ
1	小貨車	1	95.04	2,350	1,668	35.10	58.5	25	21	6772-EV
5	重型機車	1	91.07	125	1,560	35.10	54.8	9	5	AUF-429 LN6-065 LN6-066 LN6-067 LN6-070
2	重型機車	1	91.10	125	624	35.10	21.9	3	2	MX8-226 MX8-227
1	重型機車	1	93.05	125	312	35.10	11.0	2	1	BH3-700
2	輕型機車	1	94.05	50	624	35.10	21.9	3	2	VA2-006 VA2-007
2	重型機車	1	94.07	125	624	35.10	21.9	3	2	G6G-892 G6G-893
1	重型機車	1	95.04	125	312	35.10	11.0	2	1	K6P-057
2	重型機車	1	95.05	125	624	35.10	21.9	3	2	VB7-200 VB7-201
3	重型機車	1	100.06	125	936	35.10	32.9	5	3	JMH-701 JMH-702 JMH-703
西濱南區工程處					29,280		1,027	376	265	工程管理費列支
1	小客貨兩用車	5	98.06	2,378	1,668	35.10	58.5	34	20	5462-VA
1	小客貨兩用車(7-8人座)	7	100.06	2,351	1,668	35.10	58.5	26	21	4537-F2
1	小客貨兩用車(7-8人座)	7	100.06	2,351	1,668	35.10	58.5	26	21	4538-F2
1	小客貨兩用車(7-8人座)	7	101.04	2,351	1,668	35.10	58.5	26	21	3469-Q9
1	小客貨兩用車	4	101.11	2,359	1,668	35.10	58.5	26	21	4769-Q9
1	小客貨兩用車(7-8人座)	7	102.05	2,351	1,668	35.10	58.5	9	21	AAE-1781
1	小貨車	1	92.05	1,968	1,668	35.10	58.5	25	15	D4-5208,104年12月汰 換為小客貨兩用車
1	小貨車	1	92.05	1,968	1,668	35.10	58.5	25	15	D4-5209
1	小貨車	1	94.06	2,350	1,668	35.10	58.5	25	15	4128-EJ
1	小貨車	1	94.06	2,350	1,668	35.10	58.5	25	15	4129-EJ
1	小貨車	1	94.07	2,350	1,668	35.10	58.5	25	15	5605-EK
1	小貨車	1	95.04	2,350	1,668	35.10	58.5	25	15	6823-EV
1	小貨車	1	95.04	2,350	1,668	35.10	58.5	25	15	6830-EV
1	小貨車	1	99.04	2,351	1,668	35.10	58.5	20	15	9661-YB
5	重型機車	1	86.06	125	1,560	35.10	54.8	9	5	AUF-460 AUF-461 AUF-469 AUF-470,104年12月 汰換 AUF-476,104年12月 汰換

公路總局及所屬 公務車輛明細表

中華民國104年度

單位：新臺幣千元

車輛數	車輛種類	乘客人數 不含司機	購置 年月	汽缸總排放量 (立方公分)	油料費			養護費	其它	備註
					數量(公升)	單價(元)	金額			
1	重型機車	1	86.06	85	312	35.10	11.0	2	1	AUF-703,104年12月汰換
11	重型機車	1	91.04	125	3,432	35.10	120.5	19	12	KR6-479 KR6-480 KR6-790 KR6-796 KR6-797 KR6-798 KR6-800 KR6-801 KR6-802 KR6-803 KR6-805
1	重型機車	1	91.05	125	312	35.10	11.0	2	1	NC6-286
1	重型機車	1	94.05	125	312	35.10	11.0	2	1	J6Q-126
東西向高南區工程處					36,468		1,279	452	341	工程管理費列支
1	小客貨兩用車	5	98.06	2,378	1,668	35.10	58.5	34	20	5457-VA
1	小客貨兩用車	5	98.06	2,378	1,668	35.10	58.5	34	21	5460-VA
1	小客貨兩用車(7-8人座)	7	100.06	2,351	1,668	35.10	58.5	26	21	4965-G5
1	小客貨兩用車(7-8人座)	7	102.05	2,351	1,668	35.10	58.5	9	21	AAE-1782
1	小客貨兩用車(7-8人座)	7	102.05	2,351	1,668	35.10	58.5	9	21	AAE-1783
1	小貨車	1	92.05	1,968	1,668	35.10	58.5	25	15	0357-GP
1	小貨車	1	92.05	1,968	1,668	35.10	58.5	25	15	0497-FK
1	小貨車	1	92.05	2,350	1,668	35.10	58.5	25	15	3115-GP
1	小貨車	1	93.05	1,968	1,668	35.10	58.5	25	21	ZR-8305
1	小貨車	1	93.06	1,968	1,668	35.10	58.5	25	15	2709-HY
1	小貨車	1	93.06	1,968	1,668	35.10	58.5	25	21	7523-JB
1	小貨車	1	93.06	1,968	1,668	35.10	58.5	25	21	7525-JB
1	小貨車	1	94.05	2,350	1,668	35.10	58.5	25	15	0038-EJ
1	小貨車	1	94.07	2,350	1,668	35.10	58.5	25	21	5601-EK
1	小貨車	1	95.04	2,350	1,668	35.10	58.5	25	15	6773-EV
1	小貨車	1	97.09	1,998	1,668	35.10	58.5	25	21	8356-UW
1	小貨車	1	99.04	2,351	1,668	35.10	58.5	20	15	9653-YB
5	重型機車	1	91.04	125	1,560	35.10	54.8	9	5	KR6-791 KR6-792 KR6-793 KR6-795 KR6-799
4	重型機車	1	91.05	125	1,248	35.10	43.8	7	4	NC6-285 NC6-287 NC6-288 NC6-289
1	重型機車	1	93.05	125	312	35.10	11.0	2	1	BH3-701
11	重型機車	1	94.05	125	3,432	35.10	120.5	19	12	J6Q-122 J6Q-123 J6Q-125 J6Q-127 J6Q-128 J6Q-129 J6Q-130 H8Q-350 H8Q-351 H8Q-352 H8Q-353
1	重型機車	1	94.07	125	312	35.10	11.0	2	1	G6G-891
2	重型機車	1	98.06	125	624	35.10	21.9	3	2	683-HAF 685-HAF
2	重型機車	1	100.06	125	624	35.10	21.9	3	2	230-KFZ 231-KFZ
蘇花公路改善工程處					14,796		519	194	122	工程管理費列支
1	小客貨兩用車	4	101.11	2,359	1,668	35.10	58.5	26	21	4665-L6
1	小貨車	1	92.06	2,400	1,668	35.10	58.5	25	15	6489-GE

公路總局及所屬 公務車輛明細表

中華民國104年度

單位：新臺幣千元

車輛數	車輛種類	乘客人數 不含司機	購置 年月	汽缸總排氣量 (立方公分)	油料費			養護費	其它	備 註
					數量(公升)	單價(元)	金額			
1	小貨車	1	93.07	2,350	1,668	35.10	58.5	25	15	0421-DW
1	小貨車	1	94.07	2,350	1,668	35.10	58.5	25	15	0338-EJ
1	小貨車	1	95.04	2,350	1,668	35.10	58.5	25	15	6560-EV
1	小貨車	1	95.04	2,350	1,668	35.10	58.5	25	15	6763-EV
1	小貨車	1	95.04	2,350	1,668	35.10	58.5	25	15	6771-EV
1	重型機車	1	92.05	150	312	35.10	11.0	2	1	NW6-355
1	重型機車	1	93.04	125	312	35.10	11.0	2	1	M77-752
1	重型機車	1	93.04	150	312	35.10	11.0	2	1	M77-727
1	重型機車	1	94.03	150	312	35.10	11.0	2	1	J6A-675
2	重型機車	1	94.05	125	624	35.10	21.9	3	2	CY6-636 CY6-637
1	重型機車	1	95.04	125	312	35.10	11.0	2	1	K6P-059
1	重型機車	1	95.05	125	312	35.10	11.0	2	1	K6W-767
2	重型機車	1	100.06	150	624	35.10	21.9	3	3	251-KZF 252-KZF
工程單位					889,788		30,106	13,203	10,603	
第一區養護工程處					158,028		5,361	2,339	1,924	
1	45人座大客車	37	74.09	6,443					35	WA-228
1	11人座大客車	10	97.09	5,965	2,280	35.10	80.0	51	39	029-WD
1	小客車(貴賓車)	6	86.07	4,300					61	L2-1689
1	小客車(貴賓車)	6	100.11	3,956	1,668	35.10	58.5	26	42	1651-K9
1	小客車	4	89.05	1,995	1,668	35.10	58.5	51	21	2G-9123
1	小客貨兩用車(7-8人座)	7	98.03	2,351	1,668	35.10	58.5	34	21	4820-UZ
1	小客貨兩用車	5	98.06	2,378	1,668	35.10	58.5	34	21	5467-VA
1	小客貨兩用車	5	98.06	2,378	1,668	35.10	58.5	34	21	5469-VA
1	小客貨兩用車	5	98.06	2,378	1,668	35.10	58.5	34	21	5472-VA
1	小客貨兩用車	5	98.06	2,378	1,668	35.10	58.5	34	21	5478-VA
1	小客貨兩用車	5	99.04	2,378	1,668	35.10	58.5	34	21	9637-YB
1	小客貨兩用車	5	99.04	2,378	1,668	35.10	58.5	34	21	9650-YB
1	小客貨兩用車	4	99.03	2,359	1,668	35.10	58.5	34	21	1078-QH
1	小客貨兩用車(7-8人座)	7	101.04	2,351	1,668	35.10	58.5	26	21	4607-L3
1	小客貨兩用車(7-8人座)	7	101.04	2,351	1,668	35.10	58.5	26	21	4608-L3
1	小客貨兩用車(7-8人座)	7	102.05	2,351	1,668	35.10	58.5	9	21	AAE-1770
1	小客貨兩用車(7-8人座)	7	102.05	2,351	1,668	35.10	58.5	9	21	AAE-1772
1	小客貨兩用車(7-8人座)	7	102.05	2,351	1,668	35.10	58.5	9	21	AAE-1773
1	小客貨兩用車(7-8人座)	7	102.05	2,351	1,668	35.10	58.5	9	21	AAE-1780
1	小貨車	1	90.06	2,350	1,668	35.10	58.5	9	21	2N-4865,104年12月汰 換為小客貨兩用車
1	小貨車	1	90.06	2,350	1,668	35.10	58.5	9	21	2N-4866,104年12月汰 換為小客貨兩用車
1	小貨車	1	90.06	2,350	1,668	35.10	58.5	9	21	2N-4867,104年12月汰 換為小客貨兩用車
1	大貨車	2	83.12	3,661	2,280	32.50	74.1	25	29	QI-571
1	大貨車	2	86.01	4,214	2,280	32.50	74.1	25	31	Q2-273
1	小貨車	1	90.06	2,350	1,668	35.10	58.5	25	21	2N-4868
1	小貨車	1	90.06	2,350	1,668	35.10	58.5	25	21	2N-4869
1	小貨車	1	92.05	1,968	1,668	35.10	58.5	25	21	0496-FK
1	小貨車	1	92.05	1,968	1,668	35.10	58.5	25	21	0498-FK
1	小貨車	1	92.05	1,968	1,668	35.10	58.5	25	21	0499-FK
1	小貨車	1	92.06	2,350	1,668	35.10	58.5	25	21	4759-FK
1	小貨車	1	93.04	2,350	1,668	35.10	58.5	25	21	1466-DS
1	小貨車	1	93.05	2,350	1,668	35.10	58.5	25	21	2861-DS
1	小貨車	1	93.05	1,968	1,668	35.10	58.5	25	21	3466-GX
1	小貨車	1	93.05	1,968	1,668	35.10	58.5	25	21	3467-GX
1	小貨車	1	93.05	1,968	1,668	35.10	58.5	25	21	3469-GX
1	小貨車	1	93.05	1,968	1,668	35.10	58.5	25	21	3470-GX
1	小貨車	1	94.06	2,350	1,668	35.10	58.5	25	21	4159-EJ
1	小貨車	1	94.06	2,350	1,668	35.10	58.5	25	21	4160-EJ
1	小貨車	1	94.06	2,350	1,668	35.10	58.5	25	21	4161-EJ
1	小貨車	1	94.06	2,350	1,668	35.10	58.5	25	21	4162-EJ
1	小貨車	1	94.06	2,350	1,668	35.10	58.5	25	21	4163-EJ
1	小貨車	1	94.06	2,350	1,668	35.10	58.5	25	21	4165-EJ

公路總局及所屬 公務車輛明細表

中華民國104年度

單位：新臺幣千元

車輛數	車輛種類	乘客人數 不含司機	購置 年月	汽缸總排氣量 (立方公分)	油料費			養護費	其它	備註
					數量(公升)	單價(元)	金額			
1	小貨車	1	94.06	2,350	1,668	35.10	58.5	25	21	4166-EJ
1	小貨車	1	95.04	2,350	1,668	35.10	58.5	25	21	6801-EV
1	小貨車	1	95.04	2,350	1,668	35.10	58.5	25	21	6802-EV
1	小貨車	1	95.04	2,350	1,668	35.10	58.5	25	21	6803-EV
1	小貨車	1	96.08	2,350	1,668	35.10	58.5	25	21	1290-QT
1	小貨車	1	96.08	2,350	1,668	35.10	58.5	25	21	1291-QT
1	小貨車	1	96.08	2,350	1,668	35.10	58.5	25	21	1292-QT
1	小貨車	1	96.08	2,350	1,668	35.10	58.5	25	21	1293-QT
1	小貨車	1	96.08	2,350	1,668	35.10	58.5	25	21	1295-QT
1	小貨車	1	97.03	2,493	1,668	35.10	58.5	25	26	2907-QY
1	小貨車	1	97.01	2,350	1,668	35.10	58.5	25	21	4872-QX
1	小貨車	1	97.10	1,998	1,668	35.10	58.5	25	21	8352-UW
1	小貨車	1	97.10	1,998	1,668	35.10	58.5	25	21	8353-UW
1	小貨車	1	97.10	1,998	1,668	35.10	58.5	25	21	8355-UW
1	清掃車	1	88.11	7,270	2,280	32.50	74.1	34	14	2F-578
1	清掃車	1	88.11	7,270	2,280	32.50	74.1	34	14	2F-581
1	清掃車	1	92.04	7,545	2,280	32.50	74.1	34	14	415-QM
1	清掃車	1	92.04	7,545	2,280	32.50	74.1	34	14	416-QM
1	清掃車	1	92.04	7,545	2,280	32.50	74.1	34	14	417-QM
1	清掃車	1	92.04	7,545	2,280	32.50	74.1	34	14	418-QM
1	清掃車	1	92.04	7,545	2,280	32.50	74.1	34	14	419-QM
1	清掃車	1	92.11	7,961	2,280	32.50	74.1	34	14	108-QN
1	清掃車	1	92.11	7,961	2,280	32.50	74.1	34	14	109-QN
1	清掃車	1	95.01	7,545	2,280	32.50	74.1	34	14	511-SL
1	清掃車	1	98.02	7,684	2,280	32.50	74.1	28	14	853-TV
1	傾卸貨車	2	80.10	5,899	2,280	32.50	74.1	34	34	QC-218
1	傾卸貨車	2	82.08	5,897	2,280	32.50	74.1	34	34	QG-751
1	傾卸貨車	2	87.12	4,104	2,280	32.50	74.1	34	29	F2-763
1	傾卸貨車	2	89.10	4,104	2,280	32.50	74.1	34	29	3F-436
1	傾卸貨車	2	93.06	3,907	2,280	32.50	74.1	34	29	176-RM
1	傾卸貨車	2	93.06	3,907	2,280	32.50	74.1	34	29	177-RM
1	傾卸貨車	2	93.06	3,907	2,280	32.50	74.1	34	29	178-RM
1	傾卸貨車	2	95.06	3,907	2,280	32.50	74.1	34	29	146-BK
1	工程救險車	2	79.06	6,485	2,280	32.50	74.1	34	14	QC-250
1	工程救險車	2	92.09	7,961	2,280	32.50	74.1	34	14	885-QM
1	灑水車	2	84.10	6,485	2,280	32.50	74.1	34	14	QJ-701
1	灑水車	2	91.09	7,961	2,280	32.50	74.1	34	14	951-QA
1	灑水車	2	91.09	7,961	2,280	32.50	74.1	34	14	952-QA
1	灑水車	2	92.07	7,961	2,280	32.50	74.1	34	14	731-QM
1	灑水車	2	92.07	7,961	2,280	32.50	74.1	34	14	732-QM
1	橋梁檢查車	1	99.06	9,341	2,280	32.50	74.1	28	46	116-UY
1	拖板救濟車	2	81.05	16,683	2,280	32.50	74.1	34	63	QA-322
1	工程車(高空作業車)	2	91.12	3,907	2,280	32.50	74.1	34	29	041-QM
機車合計					2,808		99	16	9	工程管理費列支
2	重型機車	1	91.04	125	624	35.10	21.9	3	2	LL7-052
										LL7-053
2	重型機車	1	93.03	125	624	35.10	21.9	3	2	M65-327
										M65-328
1	重型機車	1	94.05	125	312	35.10	11.0	2	1	M39-595
1	重型機車	1	95.06	125	312	35.10	11.0	2	1	M9D-308
1	重型機車	1	96.06	125	312	35.10	11.0	2	1	916-BNH
1	重型機車	1	99.06	125	312	35.10	11.0	2	1	399-GBM
1	重型機車	1	99.06	125	312	35.10	11.0	2	1	500-GBM
第二區養護工程處					257,340		8,691	3,888	3,115	
1	11人座大客車(特勤車)	10	93.11	6,800	2,280	35.10	80.0	51	42	WZ-281
1	小客車(特勤車)	9	100.12	6,747	1,668	35.10	58.5	26	135	7630-P2
1	小客車(貴賓車)	6	100.11	3,956	1,668	35.10	58.5	26	42	0903-P2
1	小客車	4	87.12	1,995					21	B4-6967
1	小客貨兩用車(7-8人座)	7	98.03	2,351	1,668	35.10	58.5	34	21	4822-UZ
1	小客貨兩用車	5	98.06	2,378	1,668	35.10	58.5	34	21	5479-VA

公路總局及所屬 公務車輛明細表

中華民國104年度

單位：新臺幣千元

車輛數	車輛種類	乘客人數 不含司機	購置 年月	汽缸總排氣量 (立方公分)	油料費			養護費	其它	備註
					數量(公升)	單價(元)	金額			
1	小客貨兩用車	5	98.06	2,378	1,668	35.10	58.5	34	21	5481-VA
1	小客貨兩用車	5	98.06	2,378	1,668	35.10	58.5	34	21	5482-VA
1	小客貨兩用車	5	98.06	2,378	1,668	35.10	58.5	34	21	5483-VA
1	小客貨兩用車	5	98.06	2,378	1,668	35.10	58.5	34	21	5485-VA
1	小客貨兩用車	5	98.06	2,378	1,668	35.10	58.5	34	21	5486-VA
1	小客貨兩用車	5	98.06	2,378	1,668	35.10	58.5	34	21	5487-VA
1	小客貨兩用車	4	99.04	2,694	1,668	35.10	58.5	34	26	4453-ZF
1	小客貨兩用車	4	99.04	2,694	1,668	35.10	58.5	34	26	4456-ZF
1	小客貨兩用車	4	99.04	2,694	1,668	35.10	58.5	34	26	4457-ZF
1	小客貨兩用車	4	99.03	2,359	1,668	35.10	58.5	34	21	1079-QH
1	小客貨兩用車	4	99.03	2,359	1,668	35.10	58.5	34	21	1080-QH
1	小客貨兩用車	4	99.03	2,359	1,668	35.10	58.5	34	21	1081-QH
1	小客貨兩用車	5	100.06	2,694	1,668	35.10	58.5	26	26	4492-G2
1	小客貨兩用車	4	101.04	2,261	1,668	35.10	58.5	26	21	7971-P3
1	小客貨兩用車	4	101.11	2,359	1,668	35.10	58.5	26	21	3451-U5
1	小客貨兩用車	4	102.05	2,351	1,668	35.10	58.5	9	21	AAE-1793
1	小貨車	1	90.06	2,350	1,668	35.10	58.5	9	21	2N-4807,104年12月汰 換為小客貨兩用車
1	小貨車	1	90.06	2,350	1,668	35.10	58.5	9	21	2N-4808,104年12月汰 換為小客貨兩用車
1	小貨車	1	91.06	2,350	1,668	35.10	58.5	9	21	5T-5439,104年12月汰 換為小客貨兩用車 (四輪傳動)
1	小貨車	1	88.05	1,998	1,668	35.10	58.5	25	15	R9-8741
1	小貨車	1	90.10	1,995	1,668	35.10	58.5	25	21	9C-4340
1	小貨車	1	90.10	1,995	1,668	35.10	58.5	25	21	9C-4341
1	小貨車	1	91.06	2,350	1,668	35.10	58.5	25	21	5T-5438
1	小貨車	1	91.06	2,350	1,668	35.10	58.5	25	21	5T-5450
1	小貨車	1	91.06	2,350	1,668	35.10	58.5	25	21	5T-5460
1	小貨車	1	92.05	1,995	1,668	35.10	58.5	25	21	8400-DC
1	小貨車	1	92.05	1,968	1,668	35.10	58.5	25	21	0971-FX
1	小貨車	1	92.06	2,350	1,668	35.10	58.5	25	21	4439-FX
1	小貨車	1	93.04	2,350	1,668	35.10	58.5	25	21	1461-DS
1	小貨車	1	93.05	1,968	1,668	35.10	58.5	25	21	2021-HY
1	小貨車	1	93.05	1,968	1,668	35.10	58.5	25	21	2022-HY
1	小貨車	1	93.05	1,968	1,668	35.10	58.5	25	21	2023-HY
1	小貨車	1	93.05	1,968	1,668	35.10	58.5	25	21	2025-HY
1	小貨車	1	93.07	2,350	1,668	35.10	58.5	25	21	0423-DW
1	小貨車	1	93.07	2,350	1,668	35.10	58.5	25	21	0425-DW
1	小貨車	1	94.04	2,350	1,668	35.10	58.5	25	21	2261-LP
1	小貨車	1	94.04	2,350	1,668	35.10	58.5	25	21	2262-LP
1	小貨車	1	94.04	2,350	1,668	35.10	58.5	25	21	2263-LP
1	小貨車	1	94.06	2,350	1,668	35.10	58.5	25	21	4133-EJ
1	小貨車	1	94.06	2,350	1,668	35.10	58.5	25	21	4135-EJ
1	小貨車	1	94.06	2,350	1,668	35.10	58.5	25	21	4136-EJ
1	小貨車	1	94.06	2,350	1,668	35.10	58.5	25	21	4137-EJ
1	小貨車	1	94.06	2,350	1,668	35.10	58.5	25	21	4138-EJ
1	小貨車	1	94.06	2,350	1,668	35.10	58.5	25	21	4139-EJ
1	小貨車	1	94.06	2,350	1,668	35.10	58.5	25	21	4150-EJ
1	小貨車	1	95.04	2,350	1,668	35.10	58.5	25	21	6805-EV
1	小貨車	1	95.04	2,350	1,668	35.10	58.5	25	21	6807-EV
1	小貨車	1	95.04	2,350	1,668	35.10	58.5	25	21	6810-EV
1	小貨車	1	95.04	2,350	1,668	35.10	58.5	25	21	6812-EV
1	小貨車	1	95.04	2,350	1,668	35.10	58.5	25	21	6813-EV
1	小貨車	1	95.04	2,350	1,668	35.10	58.5	25	21	6820-EV
1	小貨車	1	95.04	2,350	1,668	35.10	58.5	25	21	6821-EV
1	小貨車	1	96.08	2,350	1,668	35.10	58.5	25	21	1261-QT
1	小貨車	1	96.08	2,350	1,668	35.10	58.5	25	21	1262-QT
1	小貨車	1	96.08	2,350	1,668	35.10	58.5	25	21	1263-QT
1	小貨車	1	96.08	2,350	1,668	35.10	58.5	25	21	1265-QT
1	小貨車	1	96.08	2,350	1,668	35.10	58.5	25	21	1267-QT
1	小貨車	1	96.08	2,350	1,668	35.10	58.5	25	21	1270-QT

公路總局及所屬 公務車輛明細表

中華民國104年度

單位：新臺幣千元

車輛數	車輛種類	乘客人數 不含司機	購置 年月	汽缸總排氣量 (立方公分)	油料費			養護費	其它	備 註
					數量(公升)	單價(元)	金額			
1	小貨車	1	96.08	2,350	1,668	35.10	58.5	25	21	1271-QT
1	小貨車	1	96.08	2,350	1,668	35.10	58.5	25	21	1272-QT
1	小貨車	1	97.01	2,350	1,668	35.10	58.5	25	21	4875-QX
1	小貨車	1	97.01	2,350	1,668	35.10	58.5	25	21	4876-QX
1	小貨車	1	97.01	2,350	1,668	35.10	58.5	25	21	4877-QX
1	小貨車	1	97.10	1,998	1,668	35.10	58.5	25	21	8365-UW
1	小貨車	1	97.10	1,998	1,668	35.10	58.5	25	21	8371-UW
1	小貨車	1	97.10	1,998	1,668	35.10	58.5	25	21	8372-UW
1	小貨車	1	97.10	1,998	1,668	35.10	58.5	25	21	8373-UW
1	小貨車	1	97.10	1,998	1,668	35.10	58.5	25	21	8375-UW
1	小貨車	4	99.07	2,902	1,668	35.10	58.5	20	18	5412-ZG
1	小貨車	4	100.03	2,902	1,668	35.10	58.5	16	18	4876-D5
1	小貨車	1	102.03	2,497	1,668	35.10	58.5	8	18	ACF-0091
1	清掃車	1	88.11	7,270	2,280	32.50	74.1	34	14	2G-803
1	清掃車	1	88.11	7,270	2,280	32.50	74.1	34	14	2G-805
1	清掃車	1	92.04	7,545	2,280	32.50	74.1	34	14	427-QR
1	清掃車	1	92.04	7,545	2,280	32.50	74.1	34	14	429-QR
1	清掃車	1	92.11	7,961	2,280	32.50	74.1	34	14	045-QS
1	清掃車	1	92.11	7,961	2,280	32.50	74.1	34	14	046-QS
1	清掃車	1	94.02	7,639	2,280	32.50	74.1	34	14	237-RP
1	清掃車	1	94.02	7,639	2,280	32.50	74.1	34	14	238-RP
1	清掃車	1	94.02	7,639	2,280	32.50	74.1	34	14	239-RP
1	清掃車	1	94.02	7,639	2,280	32.50	74.1	34	14	240-RP
1	清掃車	1	95.01	7,545	2,280	32.50	74.1	34	14	836-RX
1	清掃車	1	95.01	7,545	2,280	32.50	74.1	34	14	837-RX
1	清掃車	1	95.01	7,545	2,280	32.50	74.1	34	14	838-RX
1	清掃車	1	95.01	7,545	2,280	32.50	74.1	34	14	871-RX
1	清掃車	1	95.12	5,957	2,280	32.50	74.1	34	14	123-SX
1	清掃車	1	97.05	7,636	2,280	32.50	74.1	34	14	138-UB
1	清掃車	1	97.05	7,636	2,280	32.50	74.1	34	14	139-UB
1	清掃車	1	98.02	7,684	2,280	32.50	74.1	28	14	998-UB
1	傾卸貨車	2	83.03	5,890	2,280	32.50	74.1	34	34	SI-711
1	傾卸貨車	2	90.10	3,907	2,280	32.50	74.1	34	29	7U-827
1	傾卸貨車	2	90.10	3,907	2,280	32.50	74.1	34	29	7U-828
1	傾卸貨車	2	91.06	3,907	2,280	32.50	74.1	34	29	792-QF
1	傾卸貨車	2	92.04	3,907	2,280	32.50	74.1	34	29	450-QR
1	傾卸貨車	2	93.06	3,907	2,280	32.50	74.1	34	29	401-RF
1	傾卸貨車	2	93.06	3,907	2,280	32.50	74.1	34	29	402-RF
1	傾卸貨車	2	93.06	3,907	2,280	32.50	74.1	34	29	403-RF
1	傾卸貨車	2	93.06	3,907	2,280	32.50	74.1	34	29	405-RF
1	傾卸貨車	2	94.06	3,907	2,280	32.50	74.1	34	29	145-RX
1	傾卸貨車	2	94.06	3,907	2,280	32.50	74.1	34	29	146-RX
1	傾卸貨車	2	94.06	3,907	2,280	32.50	74.1	34	29	147-RX
1	傾卸貨車	2	94.07	7,545	2,280	32.50	74.1	34	42	180-SB
1	傾卸貨車	2	94.07	7,545	2,280	32.50	74.1	34	42	181-SB
1	傾卸貨車	2	95.06	3,907	2,280	32.50	74.1	34	29	560-SQ
1	傾卸貨車	2	95.06	3,907	2,280	32.50	74.1	34	29	561-SQ
1	傾卸貨車	2	96.10	4,899	2,280	32.50	74.1	34	33	465-TL
1	傾卸貨車	2	96.10	4,899	2,280	32.50	74.1	34	33	466-TL
1	傾卸貨車	2	96.10	4,899	2,280	32.50	74.1	34	33	467-TL
1	工程救險車	2	84.02	6,485	2,280	32.50	74.1	34	15	QJ-762
1	工程救險車	2	84.02	6,485	2,280	32.50	74.1	34	15	SK-139
1	工程救險車	2	87.02	6,485	2,280	32.50	74.1	34	15	S7-521
1	工程救險車	2	94.05	7,961	2,280	32.50	74.1	34	14	285-RP
1	灑水車	2	92.07	7,961	2,280	32.50	74.1	34	14	687-QR
1	灑水車	2	95.09	7,545	2,280	32.50	74.1	34	14	849-SQ
1	灑水車	2	97.01	7,545	2,280	32.50	74.1	34	14	510-TS
1	灑水車	2	97.08	7,684	2,280	32.50	74.1	34	14	492-UB
1	灑水車	2	97.08	7,684	2,280	32.50	74.1	34	14	493-UB
1	灑水車	2	97.08	7,684	2,280	32.50	74.1	34	14	495-UB
1	灑水車	2	98.09	7,684	2,280	32.50	74.1	28	14	025-UP

公路總局及所屬 公務車輛明細表

中華民國104年度

單位：新臺幣千元

車輛數	車輛種類	乘客人數 不含司機	購置 年月	汽缸總排氣量 (立方公分)	油料費			養護費	其它	備註
					數量(公升)	單價(元)	金額			
1	橋梁檢查車	1	88.04	13,798	2,280	32.50	74.1	34	14	(UB-4152)
1	工程車(修補車)	2	92.08	7,961	2,280	32.50	74.1	34	42	783-QR
1	工程車(修補車)	2	93.10	7,790	2,280	32.50	74.1	34	41	771-RF
1	工程車(修補車)	2	93.10	7,790	2,280	32.50	74.1	34	41	772-RF
1	工程車(修補車)	2	93.10	7,790	2,280	32.50	74.1	34	41	773-RF
1	工程車(修補車)	2	94.10	7,961	2,280	32.50	74.1	34	42	657-RX
1	工程車(修補車)	2	94.11	7,961	2,280	32.50	74.1	34	42	658-RX
1	工程車(修補車)	2	94.11	7,961	2,280	32.50	74.1	34	42	659-RX
1	工程車(高空作業車)	2	94.05	3,907	2,280	32.50	74.1	34	29	020-RX
機車合計					19,032		668	103	64	工程管理費列支
20	重型機車	1	91.05	125	6,240	35.10	219.0	34	21	LM9-457 LM9-458 LM9-459 LM9-460 LM9-461 LM9-462 LM9-463 LM9-465 LM9-466 LM9-467 LM9-468 LM9-469 LM9-470 LM9-471 LM9-480 LM9-481 LM9-482 LM9-483 LM9-485 LM9-486
11	重型機車	1	92.05	125	3,432	35.10	120.5	19	12	NW6-171 NW6-172 NW6-173 NW6-175 NW6-176 NW6-177 NW6-178 NW6-179 NW6-180 NW6-181 PV2-780
2	輕型機車	1	92.05	50	624	35.10	21.9	3	2	SS7-285 SS7-286
22	重型機車	1	93.05	125	6,864	35.10	240.9	37	23	M93-450 M93-451 M93-452 M93-453 M93-455 M93-456 M93-457 M93-458 M93-459 M93-460 M93-461 M93-462 M93-465 M93-475 M93-476 M93-477 M93-478 M93-479

公路總局及所屬 公務車輛明細表

中華民國104年度

單位：新臺幣千元

車輛數	車輛種類	乘客人數 不含司機	購置 年月	汽缸總排氣量 (立方公分)	油料費			養護費	其它	備註
					數量(公升)	單價(元)	金額			
6	重型機車	1	94.12	125	1,872	35.10	65.7	10	6	M93-480 M93-481 M93-482 M93-483 K2X-662 K2X-663 K2X-665 K2X-667 K2X-668 K2X-669
第三區養護工程處					169,872		5,754	2,515	2,073	
1	11人座大客車	10	97.09	5,965	2,280	35.10	80.0	51	38	068-WE
1	小客車(貴賓車)	6	100.11	3,956	1,668	35.10	58.5	26	41	6896-G7
1	小客車	4	86.09	1,995					21	P3-2821
1	小客貨兩用車(7-8人座)	7	98.03	2,351	1,668	35.10	58.5	34	21	4867-UZ
1	小客貨兩用車	5	98.06	2,378	1,668	35.10	58.5	34	21	5490-VA
1	小客貨兩用車	5	98.06	2,378	1,668	35.10	58.5	34	21	5491-VA
1	小客貨兩用車	5	98.06	2,378	1,668	35.10	58.5	34	21	5492-VA
1	小客貨兩用車	5	98.06	2,378	1,668	35.10	58.5	34	21	5493-VA
1	小客貨兩用車	4	99.04	2,694	1,668	35.10	58.5	34	26	4823-XS
1	小客貨兩用車	4	99.04	2,694	1,668	35.10	58.5	34	26	4825-XS
1	小客貨兩用車	4	99.03	2,359	1,668	35.10	58.5	34	21	1082-QH
1	小客貨兩用車	4	99.03	2,359	1,668	35.10	58.5	34	21	1083-QH
1	小客貨兩用車	4	99.03	2,359	1,668	35.10	58.5	34	21	1085-QH
1	小客貨兩用車	4	99.03	2,359	1,668	35.10	58.5	34	21	1086-QH
1	小客貨兩用車	4	99.03	2,359	1,668	35.10	58.5	34	21	1087-QH
1	小客貨兩用車(7-8人座)	7	101.04	2,351	1,668	35.10	58.5	26	21	4596-H5
1	小客貨兩用車(7-8人座)	7	101.04	2,351	1,668	35.10	58.5	26	21	4597-H5
1	小客貨兩用車	4	101.10	2,199	1,668	35.10	58.5	26	21	6211-V5
1	小客貨兩用車	4	101.10	2,199	1,668	35.10	58.5	26	21	6212-V5
1	小客貨兩用車	4	101.10	2,199	1,668	35.10	58.5	26	21	6213-V5
1	小客貨兩用車(7-8人座)	7	102.05	2,351	1,668	35.10	58.5	9	21	AAE-1803
1	小客貨兩用車(7-8人座)	7	102.05	2,351	1,668	35.10	58.5	9	21	AAE-1805
1	小客貨兩用車(7-8人座)	7	102.05	2,351	1,668	35.10	58.5	9	21	AAE-1810
1	小客貨兩用車(7-8人座)	7	102.05	2,351	1,668	35.10	58.5	9	21	AAE-1812
1	小客貨兩用車(7-8人座)	7	102.05	2,351	1,668	35.10	58.5	9	21	AAE-1820
1	小客貨兩用車(7-8人座)	7	103.12	2,351	1,668	35.10	58.5	9	21	9C-4342,103年12月汰換
1	小貨車	1	92.05	2,350	1,668	35.10	58.5	9	21	8513-GQ,104年12月汰換為小客貨兩用車(四輪傳動)
1	大貨車	2	83.11	3,661	2,280	32.50	74.1	25	29	VO-477
1	大貨車	2	83.11	3,661	2,280	32.50	74.1	25	29	VO-478
1	大貨車	2	83.11	3,661	2,280	32.50	74.1	25	29	VO-479
1	小貨車	1	92.05	2,350	1,668	35.10	58.5	25	21	8511-GQ
1	小貨車	1	92.05	2,350	1,668	35.10	58.5	25	21	8512-GQ
1	小貨車	1	92.05	2,350	1,668	35.10	58.5	25	21	8515-GQ
1	小貨車	1	92.05	2,350	1,668	35.10	58.5	25	21	8516-GQ
1	小貨車	1	92.05	2,350	1,668	35.10	58.5	25	21	8517-GQ
1	小貨車	1	93.06	1,968	1,668	35.10	58.5	25	21	8316-JQ
1	小貨車	1	94.06	1,997	1,668	35.10	58.5	25	21	4127-EJ
1	小貨車	1	94.06	2,350	1,668	35.10	58.5	25	21	4132-EJ
1	小貨車	1	95.04	2,350	1,668	35.10	58.5	25	21	6781-EV
1	小貨車	1	95.04	2,350	1,668	35.10	58.5	25	21	6782-EV
1	小貨車	1	95.04	2,350	1,668	35.10	58.5	25	21	6783-EV
1	小貨車	1	95.04	2,350	1,668	35.10	58.5	25	21	6790-EV
1	小貨車	1	95.04	2,350	1,668	35.10	58.5	25	21	6791-EV
1	小貨車	1	95.04	2,350	1,668	35.10	58.5	25	21	6792-EV
1	小貨車	1	95.04	2,350	1,668	35.10	58.5	25	21	6793-EV
1	小貨車	1	95.04	2,350	1,668	35.10	58.5	25	21	6795-EV
1	小貨車	1	96.08	2,350	1,668	35.10	58.5	25	21	1231-QT
1	小貨車	1	96.08	2,350	1,668	35.10	58.5	25	21	1232-QT

公路總局及所屬 公務車輛明細表

中華民國104年度

單位：新臺幣千元

車輛數	車輛種類	乘客人數 不含司機	購置 年月	汽缸總排氣量 (立方公分)	油料費			養護費	其它	備註
					數量(公升)	單價(元)	金額			
1	小貨車	1	96.08	2,350	1,668	35.10	58.5	25	21	1250-QT
1	小貨車	1	96.08	2,350	1,668	35.10	58.5	25	21	1251-QT
1	小貨車	1	96.08	2,350	1,668	35.10	58.5	25	21	1252-QT
1	小貨車	1	96.08	2,350	1,668	35.10	58.5	25	21	1253-QT
1	小貨車	1	96.08	2,350	1,668	35.10	58.5	25	21	1260-QT
1	小貨車	1	97.01	2,350	1,668	35.10	58.5	25	21	4871-QX
1	小貨車	1	97.01	2,350	1,668	35.10	58.5	25	21	4873-QX
1	小貨車	1	97.10	1,998	1,668	35.10	58.5	25	21	8361-UW
1	小貨車	1	97.10	1,998	1,668	35.10	58.5	25	21	8362-UW
1	小貨車	1	97.10	1,998	1,668	35.10	58.5	25	21	8363-UW
1	小貨車	4	99.07	2,902	1,668	32.50	54.2	20	14	4008-E5
1	清掃車	1	92.04	7,545	2,280	32.50	74.1	34	14	209-QZ
1	清掃車	1	95.01	7,545	2,280	32.50	74.1	34	14	643-SJ
1	清掃車	1	95.12	5,957	2,280	32.50	74.1	34	14	145-SK
1	清掃車	1	95.12	5,957	2,280	32.50	74.1	34	14	146-SK
1	傾卸貨車	2	79.05	5,899	2,280	32.50	74.1	34	34	VN-117
1	傾卸貨車	2	87.12	4,104	2,280	32.50	74.1	34	29	F2-761
1	傾卸貨車	2	87.12	4,104	2,280	32.50	74.1	34	29	F2-762
1	傾卸貨車	2	89.10	4,104	2,280	32.50	74.1	34	29	3F-435
1	傾卸貨車	2	90.10	3,907	2,280	32.50	74.1	34	29	5U-823
1	傾卸貨車	2	90.10	3,907	2,280	32.50	74.1	34	29	5U-825
1	傾卸貨車	2	91.06	3,907	2,280	32.50	74.1	34	29	466-QL
1	傾卸貨車	2	91.06	3,907	2,280	32.50	74.1	34	29	467-QL
1	傾卸貨車	2	91.06	3,907	2,280	32.50	74.1	34	29	468-QL
1	傾卸貨車	2	92.04	3,907	2,280	32.50	74.1	34	29	240-QZ
1	傾卸貨車	2	92.04	3,907	2,280	32.50	74.1	34	29	241-QZ
1	傾卸貨車	2	92.04	3,907	2,280	32.50	74.1	34	29	242-QZ
1	傾卸貨車	2	92.04	3,907	2,280	32.50	74.1	34	29	243-QZ
1	傾卸貨車	2	93.06	3,907	2,280	32.50	74.1	34	29	601-RC
1	傾卸貨車	2	93.06	3,907	2,280	32.50	74.1	34	29	996-QZ
1	傾卸貨車	2	94.07	7,545	2,280	32.50	74.1	34	41	182-SB
1	傾卸貨車	2	97.08	4,899	2,280	32.50	74.1	34	32	286-UJ
1	傾卸貨車	2	97.08	4,899	2,280	32.50	74.1	34	32	287-UJ
1	工程救險車	2	84.02	6,485	2,280	32.50	74.1	34	14	VO-606
1	工程救險車	2	95.11	7,961	2,280	32.50	74.1	34	14	098-SK
1	灑水車	2	88.12	7,961	2,280	32.50	74.1	34	14	9H-213
1	灑水車	2	90.08	7,961	2,280	32.50	74.1	34	14	5U-659
1	灑水車	2	91.08	7,961	2,280	32.50	74.1	34	14	Z4-068
1	灑水車	2	100.03	7,684	2,280	32.50	74.1	22	14	749-VL
1	橋梁檢查車	1	88.04	13,798	2,280	32.50	74.1	34	14	(UB-4153)
1	工程車(修補車)	2	91.10	7,961	2,280	32.50	74.1	34	42	Z4-173
1	工程車(高空作業車)	2	92.09	3,907	2,280	32.50	74.1	34	29	481-QZ
機車合計					16,848		592	90	59	工程管理費列支
5	重型機車	1	91.04	125	1,560	35.10	54.8	9	5	NF9-465 NF9-466 NF9-467 NF9-473 NF9-476
2	重型機車	1	92.05	125	624	35.10	21.9	3	2	K76-951 K76-952
3	重型機車	1	92.05	150	936	35.10	32.9	5	4	K78-186 K78-187 K78-188
10	重型機車	1	93.05	125	3,120	35.10	109.5	17	11	L35-151 L35-152 L35-153 L35-155 L35-156 L35-157 L35-158 L35-417

公路總局及所屬 公務車輛明細表

中華民國104年度

單位：新臺幣千元

車輛數	車輛種類	乘客人數 不含司機	購置 年月	汽缸總排氣量 (立方公分)	油料費			養護費	其它	備註
					數量(公升)	單價(元)	金額			
2	重型機車	1	93.05	150	624	35.10	21.9	3	2	L35-418 L35-419 L35-159 L35-160
2	重型機車	1	94.06	125	624	35.10	21.9	3	2	J2A-712 J2A-713
1	重型機車	1	94.06	150	312	35.10	11.0	2	1	J2A-716
2	重型機車	1	95.05	150	624	35.10	21.9	3	2	M7T-595 M7T-596
2	重型機車	1	95.05	125	624	35.10	21.9	3	2	M7T-597 M7T-598
5	重型機車	1	96.07	125	1,560	35.10	54.8	9	5	603-BDS 605-BDS 606-BDS 607-BDS 608-BDS
2	重型機車	1	96.07	150	624	35.10	21.9	3	2	601-BDS 602-BDS
2	重型機車	1	100.05	125	624	35.10	21.9	3	2	966-HXW 967-HXW
6	重型機車	1	100.05	150	1,872	35.10	65.7	10	7	959-HXW 960-HXW 961-HXW 962-HXW 963-HXW 965-HXW
2	重型機車	1	101.07	125	624	35.10	21.9	3	2	628-MQS 629-MQS
8	重型機車	1	102.06	149	2,496	35.10	87.6	14	10	AEN-9567 AEN-9568 AEN-9569 AEN-9570 AEN-9571 AEN-9572 AEN-9573 AEN-8098
1	重型機車	1	104.12							104年12月新增
第四區養護工程處										
1	小客車	6	102.10	3,956	1,668	35.10	58.5	9	42	ABA-8271
1	小客貨兩用車	5	98.03	2,351	1,668	35.10	58.5	34	21	4821-UZ
1	小客貨兩用車	5	98.06	2,378	1,668	35.10	58.5	34	21	5496-VA
1	小客貨兩用車	5	98.06	2,378	1,668	35.10	58.5	34	21	5497-VA
1	小客貨兩用車	5	98.06	2,378	1,668	35.10	58.5	34	21	5498-VA
1	小客貨兩用車	5	98.06	2,378	1,668	35.10	58.5	34	21	5499-VA
1	小客貨兩用車	5	98.06	2,378	1,668	35.10	58.5	34	21	5503-VA
1	小客貨兩用車	5	98.06	2,378	1,668	35.10	58.5	34	21	5531-VA
1	小客貨兩用車	4	99.04	2,694	1,668	35.10	58.5	34	26	4636-YR
1	小客貨兩用車	4	99.03	2,359	1,668	35.10	58.5	34	21	1090-QH
1	小客貨兩用車	4	99.03	2,359	1,668	35.10	58.5	34	21	1091-QH
1	小客貨兩用車	4	99.03	2,359	1,668	35.10	58.5	34	21	1092-QH
1	小客貨兩用車(7-8人座)	7	100.06	2,351	1,668	35.10	58.5	26	21	9365-B3
1	小客貨兩用車	5	101.04	2,378	1,668	35.10	58.5	26	21	6491-L9
1	小客貨兩用車(7-8人座)	7	101.04	2,351	1,668	35.10	58.5	26	21	7501-L9
1	小客貨兩用車	4	101.11	2,359	1,668	35.10	58.5	26	21	4663-L6
1	小客貨兩用車(7-8人座)	7	102.05	2,351	1,668	35.10	58.5	9	21	AAE-1761
1	小客貨兩用車(7-8人座)	7	102.05	2,351	1,668	35.10	58.5	9	21	AAE-1762
1	小客貨兩用車(7-8人座)	7	102.05	2,351	1,668	35.10	58.5	9	21	AAE-1763
1	小客貨兩用車(7-8人座)	7	104.12							104年12月新增(四輪傳動)
1	小貨車	1	91.06	2,350	1,668	35.10	58.5	9	21	5T-5457,104年12月汰換為小客貨兩用車

公路總局及所屬 公務車輛明細表

中華民國104年度

單位：新臺幣千元

車輛數	車輛種類	乘客人數 不含司機	購置 年月	汽缸總排氣量 (立方公分)	油料費			養護費	其它	備 註
					數量(公升)	單價(元)	金額			
1	大貨車	2	93.09	5,400	2,280	35.10	80.0	25	39	932-RM
1	小貨車	1	91.06	2,350	1,668	35.10	58.5	25	21	5T-5452
1	小貨車	1	91.06	2,350	1,668	35.10	58.5	25	21	5T-5453
1	小貨車	1	92.05	1,968	1,668	35.10	58.5	25	21	9T-2701
1	小貨車	1	94.03	2,493	1,668	35.10	58.5	25	18	6672-EG
1	小貨車	1	94.03	2,493	1,668	35.10	58.5	25	18	6673-EG
1	小貨車	1	94.03	2,493	1,668	35.10	58.5	25	18	6675-EG
1	小貨車	1	94.07	2,350	1,668	35.10	58.5	25	21	5603-EK
1	小貨車	1	96.08	2,350	1,668	35.10	58.5	25	21	1273-QT
1	小貨車	1	96.08	2,350	1,668	35.10	58.5	25	21	1275-QT
1	小貨車	1	96.08	2,350	1,668	35.10	58.5	25	21	1276-QT
1	小貨車	1	96.08	2,350	1,668	35.10	58.5	25	21	1279-QT
1	小貨車	1	96.08	2,350	1,668	35.10	58.5	25	21	1280-QT
1	小貨車	1	96.08	2,350	1,668	35.10	58.5	25	21	1281-QT
1	小貨車	1	96.08	2,350	1,668	35.10	58.5	25	21	1282-QT
1	小貨車	1	96.08	2,350	1,668	35.10	58.5	25	21	1283-QT
1	小貨車	1	96.08	2,350	1,668	35.10	58.5	25	21	1287-QT
1	小貨車	1	97.10	1,998	1,668	35.10	58.5	25	21	8315-UW
1	小貨車	1	97.10	1,998	1,668	35.10	58.5	25	21	8316-UW
1	小貨車	1	97.10	1,998	1,668	35.10	58.5	25	21	8317-UW
1	小貨車	1	97.10	1,998	1,668	35.10	58.5	25	21	8319-UW
1	清掃車	1	92.04	7,545	2,280	32.50	74.1	34	15	730-QN
1	清掃車	1	92.04	7,545	2,280	32.50	74.1	34	15	732-QN
1	清掃車	1	92.11	7,961	2,280	32.50	74.1	34	15	527-RA
1	清掃車	1	92.11	7,961	2,280	32.50	74.1	34	15	573-QZ
1	清掃車	1	94.02	7,639	2,280	32.50	74.1	34	14	609-BH
1	清掃車	1	94.03	7,369	2,280	32.50	74.1	34	14	583-RL
1	清掃車	1	95.01	7,545	2,280	32.50	74.1	34	14	696-BJ
1	清掃車	1	95.01	7,545	2,280	32.50	74.1	34	14	697-BJ
1	清掃車	1	98.02	7,684	2,280	32.50	74.1	28	14	340-TX
1	傾卸貨車	2	86.06	4,104	2,280	32.50	74.1	34	29	Q4-145
1	傾卸貨車	2	89.10	4,104	2,280	32.50	74.1	34	29	6H-557
1	傾卸貨車	2	89.10	4,104	2,280	32.50	74.1	34	29	6H-558
1	傾卸貨車	2	89.10	4,104	2,280	32.50	74.1	34	29	6H-559
1	傾卸貨車	2	90.10	3,907	2,280	32.50	74.1	34	29	8U-455
1	傾卸貨車	2	93.07	3,907	2,280	32.50	74.1	34	29	841-RM
1	傾卸貨車	2	95.06	3,907	2,280	32.50	74.1	34	29	849-BJ
1	工程救險車	2	84.02	6,485	2,280	32.50	74.1	34	14	QT-759
1	工程救險車	2	87.01	6,485	2,280	32.50	74.1	34	14	Q4-378
1	工程救險車	2	94.12	7,961	2,280	32.50	74.1	34	14	675-BJ
1	灑水車	2	90.08	7,961	2,280	32.50	74.1	34	14	6H-942
1	灑水車	2	94.08	7,961	2,280	32.50	74.1	34	14	532-BJ
1	灑水車	2	95.09	7,545	2,280	32.50	74.1	34	14	947-BJ
1	灑水車	2	95.09	7,545	2,280	32.50	74.1	34	14	948-BJ
1	灑水車	2	95.09	7,545	2,280	32.50	74.1	34	14	949-BJ
1	灑水車	2	95.09	7,545	2,280	32.50	74.1	34	14	950-BJ
1	灑水車	2	98.10	7,684	2,280	32.50	74.1	28	14	700-UL
1	橋梁檢查車	1	94.03	7,200	2,280	32.50	74.1	34	14	(UB-4155)
1	工程車(修補車)	2	81.06	7,412	2,280	32.50	74.1	34	41	QR-127
1	工程車(修補車)	2	81.06	7,412	2,280	32.50	74.1	34	41	QR-128
1	工程車(修補車)	2	91.11	7,961	2,280	32.50	74.1	34	42	530-QB
1	工程車(修補車)	2	91.11	7,961	2,280	32.50	74.1	34	42	531-QB
1	工程車(修補車)	2	91.11	7,961	2,280	32.50	74.1	34	42	532-QB
1	工程車(修補車)	2	93.11	7,790	2,280	32.50	74.1	34	41	967-RM
機車合計					6,240		219	33	20	工程管理費列支
2	重型機車	1	86.11	125	624	35.10	21.9	3	2	GRI-138
										GRI-139
6	重型機車	1	91.04	125	1,872	35.10	65.7	10	6	LL3-893
										LL3-896
										LL3-900

公路總局及所屬 公務車輛明細表

中華民國104年度

單位：新臺幣千元

車輛數	車輛種類	乘客人數 不含司機	購置 年月	汽缸總排氣量 (立方公分)	油料費			養護費	其它	備註
					數量(公升)	單價(元)	金額			
2	重型機車	1	94.08	125	624	35.10	21.9	3	2	LL3-901 LL3-902 LL3-903 XE5-395 AR7-888
1	重型機車	1	95.05	125	312	35.10	11.0	2	1	K6E-603
6	重型機車	1	96.07	125	1,872	35.10	65.7	10	6	110-BPA 116-BBG 370-BPB 371-BPB 2GW-902 5GL-259
1	重型機車	1	96.07	150	312	35.10	11.0	2	1	989-BDU
2	重型機車	1	102.08	150	624	35.10	21.9	3	2	AER-2811 AER-5028
第五區養護工程處					160,308		5,435	2,303	1,859	
1	11人座大客車(特勤車)	10	89.01	5,400	2,280	35.10	80.0	51	36	WS-515
1	小客車	6	102.10	3,956	1,668	35.10	58.5	9	41	ACN-6532
1	小客貨兩用車(7-8人座)	7	98.03	2,351	1,668	35.10	58.5	34	21	4823-UZ
1	小客貨兩用車	5	98.06	2,378	1,668	35.10	58.5	34	21	5463-VA
1	小客貨兩用車	5	98.06	2,378	1,668	35.10	58.5	34	21	5465-VA
1	小客貨兩用車	5	98.06	2,378	1,668	35.10	58.5	34	21	5466-VA
1	小客貨兩用車	4	99.03	2,359	1,668	35.10	58.5	34	21	1093-QH
1	小客貨兩用車	4	99.03	2,359	1,668	35.10	58.5	34	21	1095-QH
1	小客貨兩用車(7-8人座)	7	100.06	2,351	1,668	35.10	58.5	26	21	9863-D8
1	小客貨兩用車	5	101.04	2,378	1,668	35.10	58.5	26	21	1230-R2
1	小客貨兩用車	4	101.11	2,359	1,668	35.10	58.5	26	21	8622-R2
1	小客貨兩用車(7-8人座)	7	103.12	2,350	1,668	35.10	58.5	9	21	DV-0467,103年12月 汰換
1	小客貨兩用車(7-8人座)	7	103.12	2,350	1,668	35.10	58.5	9	21	2N-4825,103年12月 汰換
1	小客貨兩用車(7-8人座)	7	103.12	2,350	1,668	35.10	58.5	9	21	2N-4826,103年12月 汰換
1	小客貨兩用車(7-8人座)	7	103.12	2,350	1,668	35.10	58.5	9	21	2N-4830,103年12月 汰換
1	小貨車	1	90.06	1,200	1,668	35.10	58.5	9	12	2N-4827,104年12月 汰換為小客貨兩用車
1	小貨車	1	90.06	1,200	1,668	35.10	58.5	9	12	2N-4828,104年12月 汰換為小客貨兩用車
1	小貨車	1	91.06	1,200	1,668	35.10	58.5	9	12	5T-5456,104年12月 汰換為小客貨兩用車
1	大貨車	2	92.09	4,751	2,280	32.50	74.1	25	31	603-QV
1	小貨車	1	91.06	2,350	1,668	35.10	58.5	25	15	5T-5458
1	小貨車	1	92.05	1,968	1,668	35.10	58.5	25	15	4828-GE
1	小貨車	1	92.05	1,968	1,668	35.10	58.5	25	15	4829-GE
1	小貨車	1	92.05	1,968	1,668	35.10	58.5	25	15	4830-GE
1	小貨車	1	92.05	1,968	1,668	35.10	58.5	25	15	4831-GE
1	小貨車	1	93.04	2,350	1,668	35.10	58.5	25	15	1462-DS
1	小貨車	1	93.04	2,350	1,668	35.10	58.5	25	15	1463-DS
1	小貨車	1	93.04	2,350	1,668	35.10	58.5	25	15	1465-DS
1	小貨車	1	93.05	2,350	1,668	35.10	58.5	25	15	2852-DS
1	小貨車	1	93.05	2,350	1,668	35.10	58.5	25	15	2853-DS
1	小貨車	1	93.05	2,350	1,668	35.10	58.5	25	15	2860-DS
1	小貨車	1	93.06	1,968	1,668	35.10	58.5	25	15	7522-JB
1	小貨車	1	94.06	2,350	1,668	35.10	58.5	25	15	4151-EJ
1	小貨車	1	94.06	2,350	1,668	35.10	58.5	25	15	4152-EJ
1	小貨車	1	94.06	2,350	1,668	35.10	58.5	25	15	4153-EJ
1	小貨車	1	94.06	2,350	1,668	35.10	58.5	25	15	4155-EJ
1	小貨車	1	94.06	2,350	1,668	35.10	58.5	25	15	4156-EJ
1	小貨車	1	94.06	2,350	1,668	35.10	58.5	25	15	4157-EJ
1	小貨車	1	94.06	2,350	1,668	35.10	58.5	25	15	4158-EJ
1	小貨車	1	95.04	1,997	1,668	35.10	58.5	25	15	6495-EV
1	小貨車	1	95.04	1,997	1,668	35.10	58.5	25	15	6496-EV

公路總局及所屬 公務車輛明細表

中華民國104年度

單位：新臺幣千元

車輛數	車輛種類	乘客人數 不含司機	購置 年月	汽缸總排氣量 (立方公分)	油料費			養護費	其它	備註
					數量(公升)	單價(元)	金額			
1	小貨車	1	95.04	1,997	1,668	35.10	58.5	25	15	6497-EV
1	小貨車	1	95.04	1,997	1,668	35.10	58.5	25	15	6498-EV
1	小貨車	1	95.04	1,997	1,668	35.10	58.5	25	15	6499-EV
1	小貨車	1	95.04	1,997	1,668	35.10	58.5	25	15	6502-EV
1	小貨車	1	95.04	1,997	1,668	35.10	58.5	25	15	6503-EV
1	小貨車	1	96.08	1,997	1,668	35.10	58.5	25	15	5481-QL
1	小貨車	1	97.03	2,493	1,668	35.10	58.5	25	18	2908-QY
1	小貨車	1	97.03	2,493	1,668	35.10	58.5	25	18	2910-QY
1	小貨車	1	97.03	2,493	1,668	35.10	58.5	25	18	2911-QY
1	小貨車	1	97.03	2,493	1,668	35.10	58.5	25	18	2913-QY
1	小貨車	1	97.03	2,493	1,668	35.10	58.5	25	18	2915-QY
1	小貨車	1	97.10	1,998	1,668	35.10	58.5	25	15	8357-UW
1	小貨車	1	99.07	2,902	1,668	35.10	58.5	20	18	6485-WX
1	清掃車	1	92.11	7,961	2,280	32.50	74.1	34	14	718-QV
1	清掃車	1	92.11	7,961	2,280	32.50	74.1	34	14	719-QV
1	清掃車	1	92.11	7,961	2,280	32.50	74.1	34	14	720-QV
1	清掃車	1	94.02	7,639	2,280	32.50	74.1	34	14	168-RQ
1	清掃車	1	94.02	7,639	2,280	32.50	74.1	34	14	169-RQ
1	清掃車	1	97.05	7,636	2,280	32.50	74.1	34	14	511-UF
1	清掃車	1	97.05	7,636	2,280	32.50	74.1	34	14	512-UF
1	傾卸貨車	2	87.12	4,104	2,280	32.50	74.1	34	29	6U-681
1	傾卸貨車	2	87.12	4,104	2,280	32.50	74.1	34	29	K2-651
1	傾卸貨車	2	89.10	4,104	2,280	32.50	74.1	34	29	8V-020
1	傾卸貨車	2	90.10	3,907	2,280	32.50	74.1	34	29	6U-617
1	傾卸貨車	2	92.06	7,961	2,280	32.50	74.1	34	42	458-QV
1	傾卸貨車	2	94.07	7,545	2,280	32.50	74.1	34	41	177-SB
1	傾卸貨車	2	94.07	7,545	2,280	32.50	74.1	34	41	178-SB
1	傾卸貨車	2	94.07	7,545	2,280	32.50	74.1	34	41	179-SB
1	傾卸貨車	2	94.06	3,907	2,280	32.50	74.1	34	29	117-SB
1	傾卸貨車	2	94.06	3,907	2,280	32.50	74.1	34	29	118-SB
1	傾卸貨車	2	94.06	3,907	2,280	32.50	74.1	34	29	119-SB
1	傾卸貨車	2	94.06	3,907	2,280	32.50	74.1	34	29	120-SB
1	傾卸貨車	2	97.08	4,899	2,280	32.50	74.1	34	32	607-UF
1	灑水車	2	96.12	7,545	2,280	32.50	74.1	34	14	760-TP
1	橋梁檢查車	1	102.07	11,946	2,280	32.50	74.1	8	53	486-N2
1	工程救險車	2	84.02	6,485	2,280	32.50	74.1	34	14	TV-849
1	工程車(修補車)	2	91.11	7,961	2,280	32.50	74.1	34	42	458-QE
1	工程車(修補車)	2	92.08	7,961	2,280	32.50	74.1	34	42	572-QV
1	工程車(修補車)	2	93.10	7,790	2,280	32.50	74.1	34	41	583-RJ
1	工程車(修補車)	2	93.10	7,790	2,280	32.50	74.1	34	41	585-RJ
1	工程車(修補車)	2	95.10	7,545	2,280	32.50	74.1	34	41	882-SN
1	工程車(修補車)	2	95.10	7,545	2,280	32.50	74.1	34	41	883-SN
1	工程車(高空作業車)	2	93.11	3,907	2,280	32.50	74.1	34	29	062-RQ
1	工程車(高空作業車)	2	94.11	3,907	2,280	32.50	74.1	34	29	376-SB
機車合計					4,368		153	23	14	工程管理費列支
6	重型機車	1	91.05	125	1,872	35.10	65.7	10	6	KU7-990 KU7-991 KU7-992 KU7-993 KU7-995 KU7-996
6	重型機車	1	92.08	125	1,872	35.10	65.7	10	6	G93-790 G93-791 G93-792 G93-793 G93-795 G93-796
2	重型機車	1	95.05	125	624	35.10	21.9	3	2	K6X-676 K6X-677
監理單位					97,368		3,417	4,851	4,674	
臺北區監理所					15,012		527	639	611	

公路總局及所屬 公務車輛明細表

中華民國104年度

單位：新臺幣千元

車輛數	車輛種類	乘客人數 不含司機	購置 年月	汽缸總排氣量 (立方公分)	油料費			養護費	其它	備註
					數量(公升)	單價(元)	金額			
1	小客車(稽查車)	4	102.03	1,798	1,668	35.10	58.5	9	14	ABA-1508
1	小客車(稽查車)	4	102.03	1,798	1,668	35.10	58.5	9	14	ABA-1509
1	小客貨兩用車(7-8人座)	7	103.12	2,476	1,668	35.10	58.5	9	25	T2-8682,103年12月汰換
1	小客貨兩用車(7-8人座)	7	88.03	2,350					20	T5-1689
1	小客貨兩用車(7-8人座)	7	88.10	2,350					20	Z5-7225
1	小客貨兩用車(7-8人座)	7	92.05	2,350	1,668	35.10	58.5	51	21	9T-2805
1	小客貨兩用車(7-8人座)	7	92.06	2,350	1,668	35.10	58.5	51	21	3855-FK
1	小客貨兩用車(7-8人座)	7	92.06	2,350	1,668	35.10	58.5	51	21	U9-5088
1	小客貨兩用車(7-8人座)	7	93.04	2,461	1,668	35.10	58.5	51	26	7261-GV
1	小貨車	2	93.04	2,461	1,668	35.10	58.5	12	18	7262-GV
1	小貨車	2	93.04	2,461	1,668	35.10	58.5	12	18	7263-GV
1	考驗小客車	4	83.02	1,323				12		(FPC-7146)
1	考驗小客車	4	86.06	1,840				12		(FPC-7388)
1	考驗小客車	4	87.07	1,587				12		(KPC-7487)
1	考驗小客車	4	87.08	1,497				12		(KPC-7486)
1	考驗小客車	4	88.03	1,587				12		(KPC-7570)
1	考驗小客車	4	88.03	1,587				12		(KPC-7571)
1	考驗小客車	4	88.06	1,998				12	21	Z2-8118
1	考驗小客車	4	88.12	1,597				12		(YPC-7640)
1	考驗小客車	4	91.10	1,497				12	15	6582-FB
1	考驗小客車	4	94.05	1,999				12	21	1419-MP
1	考驗小客車	4	94.06	1,999				12	21	5390-KJ
1	考驗小客車	4	94.06	1,999				12	21	6668-KM
1	考驗小客車	4	94.06	1,999				12	21	8899-KM
1	考驗小客車	4	94.06	1,584				12	15	2133-MP
1	考驗小客車	4	94.06	1,584				12		(CPC-7964)
1	考驗小客車	4	94.06	1,999				12		(FPC-7910)
1	考驗小客車	4	95.05	1,834				12	21	0698-EV
1	考驗小客車	4	95.05	1,834				12	21	7367-MU
1	考驗小客車	4	95.05	1,834				12	21	1516-EW
1	考驗小客車	4	95.05	1,834				12	21	6997-NZ
1	考驗小客車	4	98.05	1,798				10	15	3483-VA
1	考驗小客車	4	99.04	1,798				10	15	8221-YS
1	考驗小客車	4	99.11	1,798				10	15	6495-A5
1	考驗大客車	40	77.09	6,443				12		(KB-6576),104年12月汰換
1	考驗大客車	40	85.01	9,419				12		(HB-7289)
1	考驗大客車	40	93.08	7,961				12	36	BD-176
1	考驗大貨車	2	85.01	7,412				12		(HT-7290)
1	考驗大貨車	2	89.06	7,961				12	40	6H-021
1	考驗大貨車	2	100.12	7,684				8	40	232-BX
1	考驗曳引車	2	87.03	12,882				12		(TT-1783)
1	考驗拖車		103.12					6		(LT-1820),103年12月汰換
7	考驗重型機車	1	93.04	125				12	5	AR7-500 P26-689 (KC432192) AP5-088 P26-688 AD7-303 (KC432217)
3	考驗重型機車	1	95.05	125				5	3	CT3-699 K6E-168 697-CGB
1	考驗重型機車	1	96.05	125				2	1	5HA-532
1	考驗重型機車	1	98.06	125				2	1	111-GCB
1	考驗重型機車	1	99.06	125				2	1	819-GBM
2	考驗重型機車	1	100.06	125				3	2	707-HYN 708-HYN
1	考驗重型機車	1	103.12	125				2		(KC432221),103年12月汰換

公路總局及所屬 公務車輛明細表

中華民國104年度

單位：新臺幣千元

車輛數	車輛種類	乘客人數 不含司機	購置 年月	汽缸總排氣量 (立方公分)	油料費			養護費	其它	備註
					數量(公升)	單價(元)	金額			
新竹區監理所					13,344		468	801	607	
1	小客車(稽查車)	4	92.04	1,998	1,668	35.10	58.5	51	20	1589-FV
1	小客車(稽查車)	4	99.03	1,794	1,668	35.10	58.5	34	14	7718-ZB
1	小客貨兩用車(7-8人座)	7	88.04	2,350					20	W7-3681
1	小客貨兩用車(7-8人座)	7	92.05	2,350	1,668	35.10	58.5	51	20	1281-FV
1	小客貨兩用車(7-8人座)	7	92.05	2,350	1,668	35.10	58.5	51	20	1282-FV
1	小客貨兩用車(7-8人座)	7	92.05	2,350	1,668	35.10	58.5	51	21	1283-FV
1	小客貨兩用車(7-8人座)	7	94.01	2,350	1,668	35.10	58.5	51	21	0295-HK
1	小客貨兩用車(7-8人座)	7	94.01	2,350	1,668	35.10	58.5	51	21	0296-HK
1	小客貨兩用車(7-8人座)	7	94.01	2,350	1,668	35.10	58.5	51	21	2576-HK
1	考驗小客車	4	83.01	1,323				12		(FPC-7140)
1	考驗小客車	4	83.01	1,323				12		(FPC-7141)
1	考驗小客車	4	84.12	1,597				12		(YPC-7276)
1	考驗小客車	4	103.12	1,597				6		(YPC-7277),103年12 月汰換
1	考驗小客車	4	86.06	1,498				12		(FPC-7397)
1	考驗小客車	4	86.06	1,840				12		(FPC-7399)
1	考驗小客車	4	86.06	1,997				12	21	R3-5168
1	考驗小客車	4	86.06	1,498				12	15	9P-4199
1	考驗小客車	4	87.07	1,587				12	15	6898-FU
1	考驗小客車	4	87.07	1,497				12	15	9P-4189
1	考驗小客車	4	87.07	1,587				12		(KPC-7500)
1	考驗小客車	4	88.04	1,587				12	15	9P-4188
1	考驗小客車	4	88.04	1,587				12		(KPC-7573)
1	考驗小客車	4	88.04	1,587				12		(KPC-7575)
1	考驗小客車	4	88.04	1,497				12		(KPC-7576)
1	考驗小客車	4	88.12	1,497				12		(KPC-7635)
1	考驗小客車	4	88.12	1,597				12	15	5H-4366
1	考驗小客車	4	95.05	1,834				12	21	8410-KV
1	考驗小客車	4	95.05	1,834				12	21	8411-KV
1	考驗小客車	4	95.05	1,834				12	21	8412-KV
1	考驗小客車	4	98.05	1,798				10	15	3485-VA
1	考驗小客車	4	99.04	1,798				10	15	4878-YT
1	考驗大客車	40	83.02	9,419				12	39	WF-268
1	考驗大客車	40	92.08	7,961				12	36	WF-292
1	考驗大客車	40	93.09	7,961				12	36	WK-229
1	考驗大貨車	2	81.04	6,014				12		(HT-6945)
1	考驗大貨車	2	83.07	7,412				12		(HT-7167)
1	考驗大貨車	2	96.12	7,684				12	40	197-TK
1	考驗大貨車	2	97.07	7,684				12	40	437-TK
1	考驗大貨車	2	100.12	7,684				8	40	652-VK
1	考驗曳引車	2	94.09	12,913				12		(TT-1793)
1	考驗曳引車	2	94.09	12,913				12		(TT-1794)
1	考驗拖車		87.04					12		(LT-1837)
1	考驗拖車		94.09					12		(LT-1843)
1	考驗重型機車	1	86.05	82				2	1	AUF-692
1	考驗重型機車	1	87.10	101				2	1	PB2-688,104年12月汰 換
1	考驗重型機車	1	92.05	101				2	1	PE2-289
2	考驗重型機車	1	92.12	83				3	2	F87-688 F87-689
1	考驗重型機車	1	92.12	125				2	1	BA2-425
2	考驗重型機車	1	94.06	125				3	2	PA7-450 F3F-570
1	考驗重型機車	1	99.06	125				2	1	258-GPA
臺中區監理所					11,676		410	590	714	
1	小客車(稽查車)	4	101.04	1,997	1,668	35.10	58.5	26	20	8380-P3
1	小客車(稽查車)	4	94.03	1,998	1,668	35.10	58.5	51	20	4392-LE

公路總局及所屬 公務車輛明細表

中華民國104年度

單位：新臺幣千元

車輛數	車輛種類	乘客人數 不含司機	購置 年月	汽缸總排氣量 (立方公分)	油料費			養護費	其它	備註
					數量(公升)	單價(元)	金額			
1	小客貨兩用車(7-8人座)	7	103.12	2,350	1,668	35.10	58.5	9	20	W9-6889,103年12月汰換
1	小客貨兩用車(7-8人座)	7	88.10	2,350					20	DV-0462
1	小客貨兩用車(7-8人座)	7	88.10	2,350					20	DV-0463
1	小客貨兩用車(7-8人座)	7	88.10	2,350					20	DV-0465
1	小客貨兩用車(7-8人座)	7	93.12	2,350	1,668	35.10	58.5	51	21	9879-KZ
1	小客貨兩用車(7-8人座)	7	93.12	2,350	1,668	35.10	58.5	51	21	9899-KZ
1	小客貨兩用車(7-8人座)	7	96.09	2,350	1,668	35.10	58.5	51	21	4128-UF
1	小客貨兩用車(7-8人座)	7	102.05	2,351	1,668	35.10	58.5	9	21	AAE-1790
1	考驗小客車	4	87.08	1,497				12	15	3R-2168
1	考驗小客車	4	87.08	1,497				12		(KPC-7491)
1	考驗小客車	4	88.04	1,587				12		(KPC-7578)
1	考驗小客車	4	88.04	1,587				12		(KPC-7579)
1	考驗小客車	4	88.12	1,597				12		(YPC-7642)
1	考驗小客車	4	92.08	1,497				12	15	4089-GS
1	考驗小客車	4	94.06	1,999				12	21	3356-LR
1	考驗小客車	4	94.05	1,999				12	21	7268-ND
1	考驗小客車	4	94.05	1,999				12	21	3333-LE
1	考驗小客車	4	95.04	1,834				12	21	4687-PR
1	考驗小客車	4	95.05	1,834				12	21	4688-PR
1	考驗小客車	4	95.05	1,834				12	21	4689-PR
1	考驗小客車	4	98.05	1,798				10	15	3486-VA
1	考驗小客車	4	95.05	1,834				12	21	9688-NW
1	考驗小客車	4	99.04	1,798				10	15	5605-ZF
1	考驗小客車	4	99.11	1,798				10	15	6496-A5
1	考驗大客車	40	85.01	9,419				12		(HB-7319)
1	考驗大客車	40	92.08	7,961				12		(KB-7806)
1	考驗大客車	40	93.09	7,961				12	36	551-WD
1	考驗大客車	40	95.09	7,790				12	35	005-WB
1	考驗大貨車	2	83.07	7,412				12		(HT-7154)
1	考驗大貨車	2	87.04	7,412				12		(HT-7477)
1	考驗大貨車	2	94.09	7,961				12	40	009-TM
1	考驗大貨車	2	96.12	7,684				12	40	931-TN
1	考驗曳引車	2	98.06	15,681				10	66	268-UC
1	考驗曳引車	2	98.06	15,681				10	66	269-UC
1	考驗拖車		98.06					10		73-ZD
1	考驗拖車		98.06					10		75-ZD
2	考驗重型機車	1	92.06	124				4		(C2F10868)
										(C2F10876)
4	考驗重型機車	1	93.06	124				7	2	G7G-999
										6GM-289
										(KC434774)
										(KC434768)
1	考驗重型機車	1	94.07	124				2	1	G6X-959
1	考驗重型機車	1	96.07	124				2	1	001-BTU
1	考驗重型機車	1	102.07	125				2	1	132-MLR
2	考驗重型機車	1	103.12	124				3		(C2F10870),103年12月汰換
										(C2F10872),103年12月汰換
1	考驗重型機車	1	104.12							104年12月新增
嘉義區監理所					18,348		644	831	681	
1	小客車(稽查車)	4	97.03	1,997	1,668	35.10	58.5	51	20	4833-SU
1	小客車(稽查車)	4	99.02	1,794	1,668	35.10	58.5	34	14	5810-US
1	小客貨兩用車(7-8人座)	7	88.04	2,350					20	C4-2737
1	小客貨兩用車(7-8人座)	7	92.06	2,350	1,668	35.10	58.5	51	20	4758-GE
1	小客貨兩用車(7-8人座)	7	92.06	2,350	1,668	35.10	58.5	51	20	4759-GE
1	小客貨兩用車(7-8人座)	7	94.01	2,350	1,668	35.10	58.5	51	21	0218-JZ
1	小客貨兩用車(7-8人座)	7	94.01	2,350	1,668	35.10	58.5	51	21	2276-LS
1	小客貨兩用車(7-8人座)	7	96.08	2,350	1,668	35.10	58.5	51	21	8567-QP
1	小客貨兩用車(7-8人座)	7	102.05	2,351	1,668	35.10	58.5	9	21	AAE-1791
1	小客貨兩用車(7-8人座)	7	102.05	2,351	1,668	35.10	58.5	9	21	AAE-1792

公路總局及所屬 公務車輛明細表

中華民國104年度

單位：新臺幣千元

車輛數	車輛種類	乘客人數 不含司機	購置 年月	汽缸總排氣量 (立方公分)	油料費			養護費	其它	備註
					數量(公升)	單價(元)	金額			
1	小客貨兩用車(7-8人座)	7	103.12		1,668	35.10	58.5	9	21	103年12月新增
1	小貨車	1	94.01	2,350	1,668	35.10	58.5	12	15	8711-JC
1	考驗小客車	4	83.03	1,323				12		(FPC-7332)
1	考驗小客車	4	83.06	1,323				12		(FPC-7334)
1	考驗小客車	4	84.03	1,597				12		(YPC-7330)
1	考驗小客車	4	84.06	1,597				12		(YPC-7329)
1	考驗小客車	4	84.12	1,597				12		(YPC-7279)
1	考驗小客車	4	85.03	1,597				12	15	J6-7678
1	考驗小客車	4	85.03	1,597				12	15	7600-MA
1	考驗小客車	4	86.08	1,498				12	15	9029-UL
1	考驗小客車	4	86.08	1,840				12	21	S4-5758
1	考驗小客車	4	86.08	1,498				12		(FPC-7438)
1	考驗小客車	4	87.07	1,497				12	15	3M-7176
1	考驗小客車	4	87.07	1,497				12	15	4715-SU
1	考驗小客車	4	88.04	1,498				12	15	3500-GM
1	考驗小客車	4	88.04	1,587				12		(KPC-7584)
1	考驗小客車	4	88.12	1,497				12		(KPC-7636)
1	考驗小客車	4	88.12	1,497				12	15	5S-1591
1	考驗小客車	4	88.12	1,497				12	15	5S-1590
1	考驗小客車	4	88.12	1,597				12	15	9R-4636
1	考驗小客車	4	88.12	1,999				12	21	2266-LP
1	考驗小客車	4	94.06	1,834				12	21	3456-NR
1	考驗小客車	4	95.05	1,834				12	21	9689-NW
1	考驗小客車	4	98.05	1,798				10	15	3487-VA
1	考驗小客車	4	99.04	1,798				10	15	7235-US
1	考驗大客車	40	84.03	9,419				12	39	WR-052
1	考驗大客車	40	92.09	7,961				12		(KB-7817)
1	考驗大客車	40	93.08	7,961				12	36	WR-360
1	考驗大客車	40	94.08	7,961				12	36	WS-626
1	考驗大貨車	2	85.12	7,412				12		(HT-7381)
1	考驗大貨車	2	85.12	7,412				12		(HT-7382)
1	考驗大貨車	2	96.10	7,684				12	40	183-TP
1	考驗大貨車	2	97.07	7,684				12	40	115-UF
1	考驗曳引車	2	93.09	12,700				12		(TT-1791)
1	考驗曳引車	2	93.09	12,700				12		(TT-1792)
1	考驗拖車		93.08					12		(LT-1841)
1	考驗拖車		93.08					12		(LT-1842)
3	考驗重型機車	1	86.01	101				5		(HF022757)
										(HF022766)
										(HF022837)
5	考驗重型機車	1	92.04	125				9	4	H92-466
										(C2F10050)
										G9F-289
										H55-999
										J32-222
1	考驗重型機車	1	93.03	101				2		(SG20AB609121)
1	考驗重型機車	1	93.03	101				2		(SG20AB608885)
2	考驗重型機車	1	93.05	125				3		(4TE412320)
										(4TE412207)
6	考驗重型機車	1	94.05	125				10	1	(KC601524)
										(KC601734)
										(KC601775)
										(KC601786)
										(KC604835)
										H7F-079
1	考驗重型機車	1	95.05	125				2	1	588-BDE
2	考驗重型機車	1	101.12	125				3		(FD415833)
										(FD411981)
高雄區監理所					11,676		410	693	625	
1	小客車(稽查車)	4	101.04	1,997	1,668	35.10	58.5	26	20	4291-H3
1	小客車(稽查車)	4	101.04	1,997	1,668	35.10	58.5	26	20	4292-H3
1	小客貨兩用車(7-8人座)	7	88.11	2,350					20	DV-0460

公路總局及所屬 公務車輛明細表

中華民國104年度

單位：新臺幣千元

車輛數	車輛種類	乘客人數 不含司機	購置 年月	汽缸總排氣量 (立方公分)	油料費			養護費	其它	備註
					數量(公升)	單價(元)	金額			
1	小客貨兩用車(7-8人座)	7	88.11	2,350					20	DV-0461,104年12月汰換
1	小客貨兩用車(7-8人座)	7	92.06	2,350	1,668	35.10	58.5	51	20	0026-GP
1	小客貨兩用車(7-8人座)	7	92.06	2,350	1,668	35.10	58.5	51	21	0027-GP
1	小客貨兩用車(7-8人座)	7	94.01	2,350	1,668	35.10	58.5	51	21	1027-ME
1	小客貨兩用車(7-8人座)	7	94.01	2,350	1,668	35.10	58.5	51	21	1028-ME
1	小客貨兩用車(7-8人座)	7	94.01	2,350	1,668	35.10	58.5	51	21	1029-ME
1	考驗小客車	4	103.12	1,323				6		(FPC-7161),103年12月汰換
1	考驗小客車	4	103.12	1,323				6		(FPC-7159),103年12月汰換
1	考驗小客車	4	84.10	1,597				12		(YPC-7249)
1	考驗小客車	4	84.10	2,000				12		(YPC-7250)
1	考驗小客車	4	103.12	1,597				6		(YPC-7282),103年12月汰換
1	考驗小客車	4	103.12	1,597				6	15	F5-7510,103年12月汰換
1	考驗小客車	4	86.08	1,498				12		(FPC-7433)
1	考驗小客車	4	86.08	1,498				12	15	P2-9429
1	考驗小客車	4	86.08	1,498				12	15	N9-4737
1	考驗小客車	4	86.08	1,840				12	21	7S-0350
1	考驗小客車	4	86.08	1,840				12		(FPC-7429)
1	考驗小客車	4	87.07	1,497				12		(KPC-7503)
1	考驗小客車	4	87.07	1,578				12		(KPC-7504)
1	考驗小客車	4	87.12	1,587				12	15	E4-6096
1	考驗小客車	4	88.07	1,497				12		(KPC-7605)
1	考驗小客車	4	88.07	1,497				12		(KPC-7607)
1	考驗小客車	4	88.12	1,497				12		(KPC-7639)
1	考驗小客車	4	88.12	1,597				12		(YPC-7645)
1	考驗小客車	4	92.08	1,497				12	15	7V-9287
1	考驗小客車	4	94.06	1,999				12	21	3419-MF
1	考驗小客車	4	95.05	1,834				12	21	3707-NY
1	考驗小客車	4	95.05	1,834				12	21	3708-NY
1	考驗小客車	4	95.05	1,834				12	21	3706-NY
1	考驗小客車	4	98.06	1,798				10	15	3489-VA
1	考驗小客車	4	99.04	1,798				10	15	4799-ZQ
1	考驗大客車	40	88.07	9,419				12	39	WV-411
1	考驗大客車	40	82.11	9,419				12		(KB-7130)
1	考驗大客車	40	94.08	7,961				12	36	901-WD
1	考驗大客車	40	95.09	7,790				12	35	WX-132
1	考驗大客車	36	102.11	7,640				6	35	953-WD
1	考驗大貨車	2	88.07	6,728				12		(KT-7600)
1	考驗大貨車	2	96.12	7,684				12	40	018-XY
1	考驗大貨車	2	100.12	7,684				8	40	398-N6
1	考驗大貨車	2	104.12							104年12月新增
1	考驗曳引車	2	94.09	12,913				12		(TT-1795)
1	考驗拖車		103.12					6		TP-12,103年12月汰換
1	考驗重型機車	1	95.06	125				2	1	P3S-159
5	考驗重型機車	1	99.06	125				8	5	353-JWL
										355-JWL
										350-JWL
										351-JWL
										352-JWL
1	考驗重型機車	1	104.12							104年12月新增
臺北市區監理所					20,640		724	984	1,035	
1	小客車(稽查車)	4	92.04	1,999	1,668	35.10	58.5	51	21	9E-2108
1	小客車(稽查車)	4	92.04	1,999	1,668	35.10	58.5	51	21	9E-7109
1	小客車	4	91.07	1,598	1,668	35.10	58.5	51	15	8D-8591
1	小客車	4	91.07	1,598	1,668	35.10	58.5	51	15	8D-8592
1	小客車	4	91.07	1,598	1,668	35.10	58.5	51	15	8D-8593
1	小客車	4	91.07	1,598	1,668	35.10	58.5	51	15	8D-8601

公路總局及所屬 公務車輛明細表

中華民國104年度

單位：新臺幣千元

車輛數	車輛種類	乘客人數 不含司機	購置 年月	汽缸總排氣量 (立方公分)	油料費			養護費	其它	備註
					數量(公升)	單價(元)	金額			
1	小客車	4	91.07	1,598	1,668	35.10	58.5	51	15	8D-8602
1	小客車	4	98.06	1,794	1,668	35.10	58.5	34	15	2089-UX
1	小客貨兩用車(7-8人座)	7	86.02	1,781					15	CP-2545
1	小客貨兩用車(7-8人座)	7	94.01	2,350	1,668	35.10	58.5	51	21	1839-ED
1	小客貨兩用車(7-8人座)	7	94.09	2,350	1,668	35.10	58.5	51	21	5638-DA
1	小客貨兩用車(7-8人座)	7	94.09	2,350	1,668	35.10	58.5	51	21	5639-DA
1	小客貨兩用車(7-8人座)	7	102.05	2,351	1,668	35.10	58.5	9	21	AAM-9383
1	考驗小客車	4	78.04	1,171				12	12	WY-0359
1	考驗小客車	4	78.04	1,171				12	12	WY-0361
1	考驗小客車	4	78.04	1,973				12	21	WY-0363
1	考驗小客車	4	81.05	1,171				12	12	WY-0208
1	考驗小客車	4	81.05	1,171				12	12	WY-0209
1	考驗小客車	4	84.10	1,590				12	15	0027-G7
1	考驗小客車	4	85.05	1,590				12	15	EX-2513
1	考驗小客車	4	85.05	1,590				12	15	EX-2515
1	考驗小客車	4	87.10	1,323				12	15	CZ-3825
1	考驗小客車	4	87.10	1,323				12	15	CZ-3826
1	考驗小客車	4	87.10	1,598				12	15	CZ-3827
1	考驗小客車	4	87.10	1,323				12	15	CZ-3829
1	考驗小客車	4	89.02	1,998				12	21	6F-0482
1	考驗小客車	4	90.05	1,497				12	15	3C-4820
1	考驗小客車	4	90.05	1,497				12	15	3C-4821
1	考驗小客車	4	90.05	1,497				12	15	0026-G7
1	考驗小客車	4	90.07	1,597				12	15	WZ-1233
1	考驗小客車	4	90.09	1,332				12	15	6F-2131
1	考驗小客車	4	90.10	1,275				12	15	6F-2169
1	考驗小客車	4	90.05	1,995				12	21	3C-1336
1	考驗小客車	4	97.09	1,598				12	15	2967-QS
1	考驗小客車	4	97.09	1,598				12	15	2968-QS
1	考驗小客車	4	99.04	1,798				10	15	0062-G7
1	考驗小客車	4	100.03	1,498				8	15	4759-YJ
1	考驗大客車	40	90.02	7,961				12	36	VZ-037
1	考驗大客車	40	90.12	7,790				12	35	BE-581
1	考驗大客車	40	90.12	7,790				12	35	BE-582
1	考驗大客車	40	100.04	7,640				8	35	151-WE
1	考驗大貨車	2	89.06	7,961				12	40	9E-305
1	考驗大貨車	2	89.06	7,961				12	40	9E-306
1	考驗大貨車	2	92.08	7,961				12	40	036-VU
1	考驗大貨車	2	93.12	7,790				12	40	901-UL
1	考驗曳引車	2	78.07	16,301				12	66	BH-407
1	考驗曳引車	2	90.08	12,882				12	60	BE-618
1	考驗拖車		85.05					12		EK-30
2	考驗重型機車	1	87.07	149				3	2	PZO-828
										PZO-829
1	考驗重型機車	1	88.11	101				2		(SG20AA104122)
1	考驗重型機車	1	90.03	101				2	1	BFP-917
2	重型機車	1	90.11	124	624	35.10	21.9	3	2	PZX-145
										PZX-143
1	考驗重型機車	1	90.11	124				2	1	PZX-146
1	考驗重型機車	1	92.01	125				2	1	BLG-393
3	考驗重型機車	1	99.11	124				5	3	020-HKW
										021-HKW
										022-HKW
1	考驗重型機車	1	100.01	101				2	1	252-JAG
高雄市區監理所					6,672		234	313	401	
1	小客車(稽查車)	4	86.11	1,998					20	YT-9725,104年12月汰換
1	小客車(稽查車)	4	95.09	2,378	1,668	35.10	58.5	51	20	5129-XD
1	小客車	4	88.09	1,587					15	ZC-1568
1	小客貨兩用車(7-8人座)	7	89.03	2,694	1,668	35.10	58.5	51	26	ZD-3613
1	小客貨兩用車(7-8人座)	7	94.01	2,350	1,668	35.10	58.5	51	21	ZX-1627

公路總局及所屬 公務車輛明細表

中華民國104年度

單位：新臺幣千元

車輛數	車輛種類	乘客人數 不含司機	購置 年月	汽缸總排氣量 (立方公分)	油料費			養護費	其它	備註
					數量(公升)	單價(元)	金額			
1	小客貨兩用車(7-8人座)	7	103.12	2,350	1,668	35.10	58.5	9	21	XS-7021,103年12月汰換
1	考驗小客車	4	77.07	1,598				12	15	XJ-7030
1	考驗小客車	4	81.06	1,998				12	21	XZ-1688
1	考驗小客車	4	84.12	1,323				12	15	YM-5281
1	考驗小客車	4	84.12	1,323				12	15	YM-5282
1	考驗小客車	4	84.12	1,323				12	15	YM-5283
1	考驗小客車	4	87.02	1,995				12	21	YV-7889
1	考驗小客車	4	89.04	1,597				12	15	ZD-8280
1	考驗小客車	4	100.09	1,596				8	15	8507-G6
1	考驗小客車	4	100.10	1,597				8	15	1309-K2
1	考驗大客車	45	75.06	6,443				12	32	XV-368,104年12月汰換
1	考驗大貨車	1	80.07	6,728				12	36	ZW-130
1	考驗曳引車	2	99.06	12,913				10	60	776-BR
1	考驗拖車		89.10					12		42-ZM
3	考驗重型機車	1	99.05	101				5	3	503-ESY 505-ESY 506-ESY
材料試驗所					3,336		117	51	77	
1	大客貨兩用車	5	88.04	5,700					38	WA-656
1	小客貨兩用車	5	101.04	2,378	1,668	35.10	58.5	26	21	3290-L3
1	小貨車	1	91.06	2,694	1,668	35.10	58.5	25	18	5T-8075
公路人員訓練所					5,004		176	3,089	3,645	
1	小客貨兩用車(7-8人座)	7	85.03	1,997					20	CI-7348
1	小客貨兩用車(7-8人座)	7	102.05	2,351	1,668	35.10	58.5	9	20	AAE-1796
1	小客貨兩用車(7-8人座)	7	102.05	2,351	1,668	35.10	58.5	9	20	AAE-1797
1	小客貨兩用車(7-8人座)	7	102.05	2,351	1,668	35.10	58.5	9	20	AAE-1802
1	教練小客車	4	81.03	2,000				21		(YPC-6907)
1	教練小客車	4	81.03	2,000				21		(YPC-6908)
1	教練小客車	4	82.06	1,998				21	20	RD-8156
1	教練小客車	4	84.11	1,597				21	14	H8-4790
1	教練小客車	4	84.08	1,598				21	14	VP-6062
1	教練小客車	4	84.08	1,598				21	14	VP-6063
1	教練小客車	4	84.08	1,998				21	21	VP-6555
1	教練小客車	4	84.12	1,597				21	15	F5-7509
1	教練小客車	4	86.05	1,598				21	15	M8-6786
1	教練小客車	4	86.06	1,498				21	15	H8-4792
1	教練小客車	4	86.06	1,498				21	15	H8-4793
1	教練小客車	4	86.06	1,498				21	15	H8-4795
1	教練小客車	4	86.06	1,498				21	15	E2-8801
1	教練小客車	4	86.06	1,498				21	15	E2-8802
1	教練小客車	4	86.06	1,498				21	15	P2-9576
1	教練小客車	4	103.12	1,498				8	15	K4-1492,103年12月汰換
1	教練小客車	4	86.07	1,498				21	15	K4-1493
1	教練小客車	4	86.07	1,498				21	15	K4-1495
1	教練小客車	4	87.08	1,497				21	15	S9-3136
1	教練小客車	4	87.08	1,497				21	15	S9-3137
1	教練小客車	4	87.12	1,498				21	15	B4-6840
1	教練小客車	4	87.12	1,587				21	15	E4-8395
1	教練小客車	4	88.04	1,497				21	15	T5-1346
1	教練小客車	4	88.04	1,497				21	15	T5-1347
1	教練小客車	4	88.04	1,497				21	15	T5-1365
1	教練小客車	4	88.04	1,497				21	15	T5-1370
1	教練小客車	4	88.04	1,497				21	15	T5-1371
1	教練小客車	4	88.04	1,497				21	15	T5-1373
1	教練小客車	4	88.04	1,497				21	15	T5-1375
1	教練小客車	4	88.04	1,497				21	15	T5-1376
1	教練小客車	4	88.04	1,497				21	15	T5-1380
1	教練小客車	4	88.04	1,587				21	15	W9-1247
1	教練小客車	4	88.07	1,497				21	15	2N-0463

公路總局及所屬 公務車輛明細表

中華民國104年度

單位：新臺幣千元

車輛數	車輛種類	乘客人數 不含司機	購置 年月	汽缸總排氣量 (立方公分)	油料費			養護費	其它	備註
					數量(公升)	單價(元)	金額			
1	教練小客車	4	88.07	1,497				21	15	2N-0465
1	教練小客車	4	88.07	1,497				21	15	2N-0466
1	教練小客車	4	88.12	1,497				21	15	8F-3418
1	教練小客車	4	88.12	1,497				21	15	8F-3419
1	教練小客車	4	88.12	1,497				21	15	8F-3420
1	教練小客車	4	88.12	1,497				21	15	8F-3421
1	教練小客車	4	89.04	1,995				21	21	2G-5006
1	教練小客車	4	89.04	1,995				21	21	2G-5007
1	教練小客車	4	90.07	1,497				21	15	2T-4403
1	教練小客車	4	91.01	1,497				21	15	2T-4405
1	教練小客車	4	91.01	1,497				21	15	2T-4408
1	教練小客車	4	91.09	1,497				21	15	7T-4570
1	教練小客車	4	91.09	1,497				21	15	7T-4571
1	教練小客車	4	91.09	1,497				21	15	7T-4572
1	教練小客車	4	91.09	1,497				21	15	7T-4573
1	教練小客車	4	91.09	1,497				21	15	7T-4575
1	教練小客車	4	91.09	1,497				21	15	7T-4576
1	教練小客車	4	91.09	1,497				21	15	7T-4577
1	教練小客車	4	92.08	1,597				21	15	8135-FJ
1	教練小客車	4	92.08	1,597				21	15	8136-FJ
1	教練小客車	4	92.08	1,597				21	15	8137-FJ
1	教練小客車	4	92.08	1,597				21	15	8138-FJ
1	教練小客車	4	92.08	1,597				21	15	8139-FJ
1	教練小客車	4	92.08	1,597				21	15	8150-FJ
1	教練小客車	4	92.08	1,497				21	15	4090-GS
1	教練小客車	4	93.06	1,584				21	15	4762-GX
1	教練小客車	4	93.06	1,584				21	15	4763-GX
1	教練小客車	4	93.06	1,584				21	15	4765-GX
1	教練小客車	4	93.06	1,584				21	15	4766-GX
1	教練小客車	4	93.06	1,584				21	15	4767-GX
1	教練小客車	4	93.06	1,584				21	15	4769-GX
1	教練小客車	4	93.06	1,584				21	15	4770-GX
1	教練小客車	4	93.06	1,584				21	15	4771-GX
1	教練小客車	4	93.06	1,584				21	15	4772-GX
1	教練小客車	4	93.06	1,584				21	15	4773-GX
1	教練小客車	4	93.06	1,584				21	15	4958-JN
1	教練小客車	4	93.06	1,584				21	15	5465-ML
1	教練小客車	4	94.06	1,999				21	21	4663-KH
1	教練小客車	4	94.06	1,999				21	21	4665-KH
1	教練小客車	4	94.06	1,999				21	21	4417-KG
1	教練小客車	4	94.06	1,999				21	21	4418-KG
1	教練小客車	4	94.06	1,999				21	21	4419-KG
1	教練小客車	4	94.06	1,999				21	21	4420-KG
1	教練小客車	4	94.06	1,999				21	21	4421-KG
1	教練小客車	4	94.06	1,999				21	21	4422-KG
1	教練小客車	4	94.06	1,999				21	21	4423-KG
1	教練小客車	4	94.06	1,999				21	21	4425-KG
1	教練小客車	4	94.06	1,584				21	15	4455-LR
1	教練小客車	4	94.06	1,584				21	15	4456-LR
1	教練小客車	4	95.05	1,834				21	21	4677-EX
1	教練小客車	4	95.12	1,999				21		(FPC-8047)
1	教練小客車	4	99.04	1,798				16	15	8225-YS
1	教練小客車	4	99.04	1,798				16	15	8226-YS
1	教練大客車	40	81.04	7,412				21	38	WQ-015
1	教練大客車	40	103.12	7,412				8	38	WQ-016,103年12月汰換
1	教練大客車	40	81.06	7,412				21	38	WV-009
1	教練大客車	40	103.12	9,419				8	42	WA-033,103年12月汰換
1	教練大客車	40	84.05	9,419				21	42	WZ-410
1	教練大客車	40	85.05	8,226				21	39	025-WD

公路總局及所屬 公務車輛明細表

中華民國104年度

單位：新臺幣千元

車輛數	車輛種類	乘客人數 不含司機	購置 年月	汽缸總排氣量 (立方公分)	油料費			養護費	其它	備註
					數量(公升)	單價(元)	金額			
1	教練大客車	40	89.05	7,961				21	39	WS-528
1	教練大客車	40	89.09	7,961				21	39	WV-431
1	教練大客車	40	91.10	7,961				21	39	WD-279
1	教練大客車	40	90.11	7,790				21	38	WF-335
1	教練大客車	40	92.07	7,790				21	38	PAB-001
1	教練大客車	40	92.08	7,961				21	39	BD-168
1	教練大客車	40	92.09	7,961				21	39	BD-170
1	教練大客車	40	92.09	7,961				21	39	WX-115
1	教練大客車	40	93.08	7,961				21	39	BD-175
1	教練大客車	40	99.03	7,684				16	38	675-WD
1	教練大客車	40	99.03	7,684				16	38	927-WD
1	教練大客車	40	99.12	7,684				12	38	075-WD
1	教練大客車	40	99.12	7,684				12	38	930-WD
1	教練大客車	40	101.03	7,684				12	38	096-WD
1	教練大客車	40	101.03	7,684				12	38	095-WD
1	教練大客車	36	102.11	7,640				8	38	540-WB
1	教練大貨車	2	75.04	6,443				21	37	337-UK
1	教練大貨車	2	75.04	6,443				21	37	VA-329
1	教練大貨車	2	77.03	6,443				21	37	VA-330
1	教練大貨車	2	77.10	6,443				21	37	VA-331
1	教練大貨車	2	100.12	7,684				12	43	231-BX
1	教練大貨車	2	81.04	6,014				21	37	TK-092
1	教練大貨車	2	81.04	6,014				21	37	TK-093
1	教練大貨車	2	84.05	7,412				21	43	TN-335
1	教練大貨車	2	84.05	7,412				21	43	R6-146
1	教練大貨車	2	85.03	7,412				21	43	QL-675
1	教練大貨車	2	85.03	7,412				21	43	QL-676
1	教練大貨車	2	85.12	7,412				21	43	Q2-838
1	教練大貨車	2	85.12	7,412				21		(HT-7379)
1	教練大貨車	2	85.12	7,412				21	43	S9-295
1	教練大貨車	2	88.12	6,728				21	39	6H-066
1	教練大貨車	2	94.09	7,961				21	44	137-SL
1	教練曳引車	2	74.12	16,745				21	69	7V-768
1	教練曳引車	2	84.12	12,882				21	63	QM-059
1	教練曳引車	2	85.12	12,882				21	63	Q2-839
1	教練曳引車	2	87.12	12,068				21	63	S9-706
1	教練曳引車	2	88.05	12,882				21	63	212-QA
1	教練曳引車	2	88.05	12,882				21	63	K6-927
1	教練曳引車	2	89.09	10,640				21	56	5U-478
1	教練曳引車	2	89.09	10,640				21	56	5U-479
1	教練曳引車	2	92.08	10,520				21	56	WS-431
1	教練曳引車	2	93.09	12,700				21	63	912-RH
1	教練曳引車	2	94.09	12,913				21	63	621-SF
1	教練曳引車	2	96.10	12,913				21	63	410-TH
1	教練拖車		72.08					21		92-SN
1	教練拖車		73.01					21		ZG-43
1	教練拖車		74.05					21		TP-13
1	教練拖車		74.07					21		TA-93
1	教練拖車		74.07					21		8F-69
1	教練拖車		74.11					21		SB-46
1	教練拖車		74.12					21		TP-15
1	教練拖車		75.05					21		SB-48
1	教練拖車		84.12					21		(LT-1831)
1	教練拖車		87.03					21		TU-63
1	教練拖車		90.09					21		3G-48
1	教練拖車		90.09					21		3G-49
2	教練重型機車	1	88.01	101				3	2	YMM-966
										YMM-967
1	教練重型機車	1	88.10	50				2		(RL125228)
1	教練重型機車	1	88.10	124				2		(RB020366)
1	教練重型機車	1	89.03	82				2		(5FR110488)

公路總局及所屬 公務車輛明細表

中華民國104年度

單位：新臺幣千元

車輛數	車輛種類	乘客人數 不含司機	購置 年月	汽缸總排氣量 (立方公分)	油料費			養護費	其它	備註
					數量(公升)	單價(元)	金額			
1	教練重型機車	1	89.03	125				2		(SA25GA156360)
4	教練重型機車	1	91.06	150				7		(RD004522) (RD004528) (RD004539) (RD004541)
11	教練重型機車	1	91.06	150				19		(RD004499) (RD004505) (RD004517) (RD004521) (RD004511) (RD004543) (RD004544) (RD004546) (RD004547) (RD004549) (RD004552)
2	教練大型重型機車	1	92.01	790				3	13	EF-26 EF-27
4	教練大型重型機車	1	92.01	790				7		(900HN3166123) (900HN3166279) (900HN3166318) (900HN3166365)
5	教練大型重型機車	1	92.01	790				9		(900HN3165935) (900HN3165947) (900HN3165974) (900HN3166159) (900HN3165986)
7	教練大型重型機車	1	92.07	790				12	20	(900HN3166113) (900HN3166189) (900HN3166094) KS-70 (900HN3166041) KS-72 KS-73
2	教練大型重型機車	1	92.08	399				3		(NC23E-2042072) (NC23E-2042071)

預算員額： 職員 4,739 人 技工 67 人
 警察 0 人 駕駛 4 人
 法警 0 人 聘用 25 人 合計： 5,838 人
 駐警 21 人 約僱 800 人
 工友 182 人 駐外雇員 0 人

公路總局

現有辦公房

中華民國

區分	自有				無償借用		
	單位數	面積	帳面價值	年需養護費	單位數	面積	年需養護費
一、辦公房屋	300棟	315,428.78	2,372,522	26,266	-	-	-
二、機關宿舍	43戶	13,039.96	58,955	3,879	-	-	-
1 首長宿舍	-	-	-	-	-	-	-
2 單房間職務宿舍	40	12,498.81	58,531	2,886	-	-	-
3 多房間職務宿舍	3戶	541.15	424	993	-	-	-
三、其他	561棟	150,764.90	553,327	1,396	-	-	-
合 計		479,233.64	2,984,804	31,541	-	-	-

辦公房舍租金計編列10,350千元，租用項目如下：

- 1.臺北市區監理所(含士林監理站)辦公房屋租金3,732千元，租用面積13,846.58平方公尺，使用人數362人，係辦公室、服務櫃檯、考驗場、檢驗線、道安講習教室及民眾等候區等公共使用區。
- 2.嘉義區監理所東勢分站辦公房屋租金876千元，租用面積826平方公尺，使用人數15人，係設置服務櫃檯、考驗場、道安講習教室、筆試室及等候區等公共使用區。
- 3.高雄市區監理所(含苓雅監理站)辦公房屋租金5,142千元，租用面積22,497.3平方公尺，使用人數244人，係辦公室、服務櫃檯、考驗場、檢驗線、道安講習教室及民眾等候區等公共使用區。
- 4.雲林工務所辦公室租金600千元，租用面積400平方公尺，使用人數8人，係設置辦公室、會議室、文檔資料室及貯藏室等。

及所屬

舍明細表

104年度

單位：新臺幣千元，平方公尺

有償租用或借用					合計			
單位數	面積	押金	租金	年需養護費	面積	押金	租金	年需養護費
9棟	37,569.88	-	10,350	-	352,998.66	-	10,350	26,266
	-	-	-	-	13,039.96	-	-	3,879
	-	-	-	-	-	-	-	-
	-	-	-	-	12,498.81	-	-	2,886
	-	-	-	-	541.15	-	-	993
	-	-	-	-	150,764.90	-	-	1,396
	37,569.88	-	10,350	-	516,803.52	-	10,350	31,541

本 頁 空 白

**公路總局及所屬
轉帳收支對照表**

中華民國104年度

單位：新臺幣千元

歲				出	歲				入		
科				預 算 數	科				預 算 數		
款	項	目	節		名稱及編號	款	項	目		節	名稱及編號
14				0029000000 交通部主管	20,883,543	3				0500000000 規費收入	20,883,543
	6			0029710000 公路總局及所屬	20,883,543		152			0529010000 交通部	20,883,543
			1	6029710100 一般行政	105,854			2		0529010300 使用規費收入	20,883,543
			2	6029711000 公路及監理業務管理	1,358,053				1	0529010302 汽車燃料使用費	20,883,543
			3	6029712000 公路建設及改善計畫	19,383,736						
			1	6029712021 公路新建及養護計畫	19,383,736						
			4	6029719000 一般建築及設備	35,900						
			1	6029719002 營建工程	35,900						

**公路總
補助經費**
中華民國

補助計畫	計畫起訖年度	補助內容	接受補助機關列入預算年度	補助	
				經常	
				人事費	業務費
合計				-	-
1.6029711000 公路及監理業務管理				-	-
(1)公路公共運輸提昇計畫	06			-	-
[1]補助直轄市政府	102-105	1.推動公車限齡汰換及鼓勵綠色公車。 2.推動公車優先通行設施。 3.整建公共汽車候車設施及推動整建客運轉運中心。 4.整合軌道服務及推動跨運具公共運輸服務整合協調。 5.重要假日或大型活動強化公共運輸疏運或優先通行管制。 6.補助偏遠(離島)服務性路線營運虧損(含公路客運移撥直轄市路線)。 7.鼓勵建置應用無障礙通用設計於公共運輸系統。 8.鼓勵推動公共運輸服務提昇亮點計畫。 9.補助建置電子票證及提昇公共運輸票證功能的交通與觀光服務改造。 10.交通與觀光整合之無縫服務。	104	-	-
[2]補助臺灣省各縣市	102-105	1.推動公車限齡汰換及鼓勵綠色公車。 2.推動公車優先通行設施。 3.整建公共汽車候車設施及推動整建客運轉運中心。 4.整合軌道服務及推動跨運具公共運輸服務整合協調。 5.重要假日或大型活動強化公共運輸疏運或優先通行管制。 6.補助偏遠(離島)服務性路線營運虧損。 7.鼓勵建置應用無障礙通用設計於公共運輸系統。 8.鼓勵推動公共運輸服務提昇亮點計畫。 9.補助建置電子票證及提昇公共運	104	-	-

局及所屬 分析表

104年度

單位：新臺幣千元

經 費 之 用 途 分 析					
其 他 門	資 本			其 他 門	合 計
	土 地	營 建 工 程			
1,307,693	-	7,061,000		1,805,200	10,173,893
1,307,693	-	-		1,805,200	3,112,893
1,307,693	-	-		1,805,200	3,112,893
863,077	-	-		1,191,432	2,054,509
392,308	-	-		541,560	933,868

**公路總
補助經費**
中華民國

補助計畫	計畫起訖年度	補助內容	接受補助機關列入預算年度	補助	
				經常	
				人事費	業務費
[3]補助福建省各縣	102-105	輸票證功能的交通與觀光服務改造。 10.交通與觀光整合之無縫服務。 1.推動公車限齡汰換及鼓勵綠色公車。 2.推動公車優先通行設施。 3.整建公共汽車候車設施及推動整建客運轉運中心。 4.整合軌道服務及推動跨運具公共運輸服務整合協調。 5.重要假日或大型活動強化公共運輸疏運或優先通行管制。 6.補助偏遠(離島)服務性路線營運虧損。 7.鼓勵建置應用無障礙通用設計於公共運輸系統。 8.鼓勵推動公共運輸服務提昇亮點計畫。 9.補助建置電子票證及提昇公共運輸票證功能的交通與觀光服務改造。 10.交通與觀光整合之無縫服務。	104	-	-
2.6029712021 公路新建及養護計畫 (1)公路系統新建及改善計畫	01			-	-
[1]補助直轄市政府	104-107	辦理生活圈道路工程之新建及改善。	104	-	-
[2]補助臺灣省各縣市	104-107	辦理生活圈道路工程之新建及改善。	104	-	-
[3]補助福建省各縣	99-105	辦理金門大橋建設計畫。	104	-	-

局及所屬 分析表

104年度

單位：新臺幣千元

經 費 之 用 途 分 析				
門 類	資 本	門 類	合 計	計
其 他	土 地	營 建 工 程	其 他	
52,308	-	-	72,208	124,516
-	-	7,061,000	-	7,061,000
-	-	7,061,000	-	7,061,000
-	-	2,247,843	-	2,247,843
-	-	4,147,157	-	4,147,157
-	-	666,000	-	666,000

公路總
捐助經費

中華民國

捐 助 計 畫	計 畫 起 訖 年 度	捐 助 對 象	捐 助 內 容	捐 助
				經 常 人 事 費
合 計				-
1.對團體之捐助				-
0437對國內團體之捐助				-
(1)6029710100				-
一般行政				-
[1]對文化公益事業等捐助	01	104-104	文化公益事業機構、民間團體	-
			係對臺灣公路工會及文化公益事業機構、民間團體捐助、捐贈、贈與等費用。	-
(2)6029711000				-
公路及監理業務管理				-
[1]用油補貼	02	104-104	公共運輸業者	-
[2]公路公共運輸提昇計畫	03	102-105	公共汽車客運業者	-
			用油補貼。	-
			1.補助交通部主管公路客運業推動公車限齡汰換及補助增購新車。	-
			2.交通部主管公路客運業(含高鐵嘉義BRT)經營離島或偏遠地區營運虧損補貼。	-
			3.辦理公路汽車客運路線(不含國道客運)使用非接觸式電子票證票價優惠補貼。	-
			4.辦理副大眾運輸系統汰舊換新補助購置新車。	-
2.對個人之捐助				-
0445社會福利津貼及濟助				-
(1)6029710100				-
一般行政				-
[1]早期退休生活特別困難之技工、工友年節特別照護金	04	104-104	早期退休支領一次退休金生活特別困難之技工、工友	-
			早期退休支領一次退休金生活特別困難之技工、工友年節特別照護金。	-
0471損失及賠償				-
(1)6029711000				-
公路及監理業務管理				-
[1]監理所站保管車輛損失賠償費	06	104-104	遭受損害之人	-
[2]車輛機械肇事賠償費	07	104-104	車輛機械肇事受害人	-
[3]汽訓中心損失及賠償費	08	104-104	遭受損害之人	-
			監理所站保管車輛等損失及賠償費。	-
			車輛機械肇事賠償費及慰問金。	-
			係教練車行車事故及有關教學訓練學員意外之損害賠償及醫藥補助費等。	-
0475獎勵及慰問				-
(1)6029710100				-
一般行政				-
[1]退休(職)人員三節慰問金	05	104-104	本局退休(職)人員	-
(2)6029711000				-
公路及監理業務管理				-
			退休(職)人員三節慰問金。	-

局及所屬
分析表

104年度

單位：新臺幣千元

經 費		之 用 途		分 析
門		資 本 門		合 計
業 務 費	其 他	營 建 工 程	其 他	
-	1,935,580	-	500,000	2,435,580
-	1,907,200	-	500,000	2,407,200
-	1,907,200	-	500,000	2,407,200
-	2,200	-	-	2,200
-	2,200	-	-	2,200
-	1,905,000	-	500,000	2,405,000
-	895,000	-	-	895,000
-	1,010,000	-	500,000	1,510,000
-	28,380	-	-	28,380
-	1,284	-	-	1,284
-	1,284	-	-	1,284
-	1,284	-	-	1,284
-	840	-	-	840
-	840	-	-	840
-	20	-	-	20
-	720	-	-	720
-	100	-	-	100
-	26,256	-	-	26,256
-	21,318	-	-	21,318
-	21,318	-	-	21,318
-	4,938	-	-	4,938

公路總
捐助經費

中華民國

捐 助 計 畫	計 畫 起 訖 年 度	捐 助 對 象	捐 助 內 容	捐 助
				經 常 人 事 費
[1]優良職業駕駛人選拔核發優良人員獎金	09	104-104 優良職業駕駛人	辦理優良職業駕駛人選拔核發優良人員獎金。	-
[2]計程車客運業職業駕駛員暨其子女獎學金	10	104-104 計程車客運業職業駕駛員暨其子女	計程車客運業職業駕駛員暨其子女獎學金。	-
[3]監理義務志工獎勵金	11	104-104 監理義務志工	監理義務志工獎勵金(含誤餐、車資等)。	-

局及所屬 分析表

104年度

單位：新臺幣千元

經 費		之 用 途		分 析
門		資 本 門		合 計
業 務 費	其 他	營 建 工 程	其 他	
-	3,012	-	-	3,012
-	204	-	-	204
-	1,722	-	-	1,722

本 頁 空 白

**公路總局及所屬
派員出國計畫預算總表**

中華民國104年度

單位：新臺幣千元

類 別	本 年 度 計 畫 項 數	本 年 度 預 計 人 天	本 年 度 預 算 數	上 年 度 計 畫 項 數	上 年 度 核 定 人 天	上 年 度 預 算 數
合 考 視 訪 開 會 談 判 進 修 研 究 實 習	4	34	461	2	24	327
	1	10	134	-	-	-
	-	-	-	-	-	-
	-	-	-	-	-	-
	3	24	327	2	24	327
	-	-	-	-	-	-
	-	-	-	-	-	-
	-	-	-	-	-	-
	-	-	-	-	-	-

公路總局
派員出國計畫預
中華民國

計畫名稱及領域代碼	擬前往國家	擬拜會或視察機構	拜 會 內 容	預計前往期間	預計天數	擬派人數
一.考察 01訪問越南運輸部協議臺越國際合作議題28	亞洲地區	越南運輸部	依臺越兩國交通合作瞭解備忘錄(MOU)之協議，臺越兩國每年輪流組團互訪，協議有關交通運輸領域兩國之國際合作議題。	104.01-104.12	5	2

及所屬
算類別表－考察、視察、訪問

104年度

單位：新臺幣千元

旅 費 預 算				歸屬預算科目	前三年內有無赴同一機構拜會	
交 通 費	生 活 費	辦 公 費	合 計		有/無	如有，說明其拜會內容
60	60	14	134	一般行政	無	

計畫名稱及領域代碼	擬前往地區	主要會議議題 談判重點等	預計天數	擬派人數	旅費	
					交通費	生活費
一．定期會議						
01出席2015國際橋梁研討會－ 20	美國	配合交通部104年參加「2015年IBC」會議，其中主題國參展業務本局將以推廣公路橋梁相關工程經驗、防災成果等進行技術及實務交流，並期許促成相關實質合作機會，以提升國家整體競爭力。	8	1	58	39
02出席第61屆國際公共運輸協會 雙年會及展覽會－28	義大利	UITP (Union internationale des transports publics) 乃一國際性公共運輸組織，成員來自百餘國，3000多個會員。每2年舉辦雙年會及展覽會，此次為1886年成立以來之第61屆。本局「公路公共運輸發展計畫」曾獲該會頒發政治承諾獎，有效提高我國公共運輸國際能見度；透過國際經驗切磋交流，亦可提升我國公共運輸管理技術。	8	1	30	57
03出席2015年第22屆ITS世界年 會－28	法國	本局轄管省道及快速公路等路段目前業已建置交控設備，用以偵測收集與發布即時路況資訊。未來台9線蘇花改隧道群及南迴公路長隧道等路段，亦將建置先進式資料收集與事件偵測等設備系統，以提升隧道行車安全與緊急應變通報處理等事宜。爰參加ITS世界大會研討會議，將有助於了解世界各國智慧型運輸系統發展趨勢及成果，並掌握國際最新交控設備與技術。	8	1	26	41

及所屬

一 開會、談判

104年度

單位：新臺幣千元

預 算		歸屬預算科目	最近三次有關同一出國計畫之實際執行情形			
辦 公 費	合 計		出 國 地 點	出 國 期 間	出 國 人 數	國 外 旅 費
13	110	一般行政			-	-
					-	-
					-	-
20	107	一般行政			-	-
					-	-
					-	-
43	110	一般行政			-	-
					-	-
					-	-

公路總局
歲出按職能及
中華民國

職能 別分類	經濟性 分類	常 支 出				小計
		經 消費支出	債務利息	補助地方	移轉民間	
總 計		7,986,881	-	1,307,693	1,935,790	11,230,364
12運輸及通信		7,986,881	-	1,307,693	1,935,790	11,230,364

及所屬
經濟性綜合分類表

104年度

單位：新臺幣千元

資		本		支		出	總計
資本形成	土地購入	增資	補助地方	移轉民間	小計		
32,945,038	-	-	8,866,200	500,000	42,311,238	53,541,602	
32,945,038	-	-	8,866,200	500,000	42,311,238	53,541,602	

**公路總局及所屬
跨年期計畫概況表**

中華民國104年度

單位：新臺幣億元

計畫名稱	執行期間	中央公務預算 經費需求總額	分年經費需求				備註
			102及以 前年度 預算數	103年度 預算數	104年度 預算數	105及以後 年度預估 需求數	
公路公共運輸提昇計畫	102—105	200.00	31.31	39.24	50.87	78.58	行政院101年9月27日院臺交字第10058380號函核定。
台2丙線興建及改善計畫	97—104	40.96	36.05	3.13	1.78	-	1.行政院95年10月17日院臺交字第0950047284號函核定，修正計畫行政院96年12月4日院臺交字第0960054336號函、行政院101年11月26日院臺交字第1010068203號函核定。 2.依期程辦理完竣，不再續編經費。
台9線蘇花公路山區路段改善計畫	99—106	492.00	103.27	63.00	82.00	243.73	行政院99年12月16日院臺交字第0990072094號函核定。
台9線南迴公路拓寬改善後續計畫	100—106	190.39	6.61	24.20	49.53	110.05	行政院100年7月27日院臺交字第100038377號函核定。
生活圈道路交通系統建設計畫(公路系統)4年(104—107)計畫	104—107	300.00	-	-	70.00	230.00	行政院103年5月22日院臺交字第1030028383號函核定。
西濱快速公路後續建設計畫	98—108	729.86	226.85	57.50	75.69	369.82	行政院98年2月10日院臺交字第0980004507號函核定，修正計畫行政院102年4月18日院臺交字第1020020804號函核定。
東西向快速公路健全路網改善計畫	98—105	216.30	175.22	19.53	7.39	14.16	行政院98年2月9日院臺交字第0980004506號函核定，修正計畫行政院102年5月31日院臺交字第1020032025號函核定。
金門大橋建設計畫	99—105	39.57	2.46	1.50	6.66	28.95	行政院99年3月19日院臺交字第0990012488號函核定，修正計畫行政院100年5月3日院臺交字第1000021042號函核定。
省道改善計畫	102—107	241.63	24.25	39.75	46.24	131.39	行政院102年1月9日院臺交字第1020120657號函核定。
淡江大橋及其連絡道路新建工程	103—109	47.00	-	0.15	1.54	45.31	行政院103年1月15日院臺交字第1030121836號函核定。
交通資訊服務雲基礎建設與應用計畫	101—104	3.63	1.24	1.80	0.59	-	1.行政院100年3月25日院臺交字第1000010237號函核定。 2.依期程辦理完竣，不再續編經費。
省道配合區域排水整治及環境營造計畫需辦理橋梁工程	104—109	2.80	-	-	0.80	2.00	行政院103年7月7日院臺經字第1030038866號函核定「區域排水整治及環境營造計畫(104年—109年)」。
省道配合重要河川	104—109	15.00	-	-	2.51	12.49	行政院103年7月7日院臺經字第103

**公路總局及所屬
跨年期計畫概況表**

中華民國104年度

單位：新臺幣億元

計畫名稱	執行期間	中央公務預算 經費需求總額	分年經費需求				備註
			102及以 前年度 預算數	103年度 預算數	104年度 預算數	105及以後 年度預估 需求數	
環境營造計畫需辦理橋梁工程 全國自行車友善環境路網整體規劃及交通部自行車路網建置計畫	104-107	10.33	-	-	3.00	7.33	0038866號函核定「重要河川環境營造計畫（104年-109年）」。 行政院103年8月6日院臺交字第1030044806號函核定。

委 辦 計 畫	計 畫 起 訖 年 度	委 辦 內 容	委 辦	
			經 常	
			用 人 費 用	業 務 費 用
合 計			35,529	32,965
1.6029711000			7,307	2,293
公路及監理業務管理				
(1)台1線白沙屯自動攝影地磅系統取締業務	104-104	苗栗縣警察局辦理台1線白沙屯自動攝影地磅系統取締違規超載業務之人事維護費。	1,055	545
(2)深水固定地磅取締業務	104-104	高雄市警察局辦理深水固定地磅取締違規超載業務之人事維護費。	1,322	278
(3)大武鄉南興固定地磅系統取締業務	104-104	臺東縣警察局辦理大武鄉南興固定地磅系統取締違規超載業務之人事維護費。	1,446	154
(4)台2線梗枋臨時性固定地磅取締業務	104-104	宜蘭縣警察局辦理台2線梗枋臨時性固定地磅取締違規超載業務之人事維護費。	1,092	508
(5)台9線蘇澳固定地磅系統取締業務	104-104	宜蘭縣警察局辦理台9線蘇澳固定地磅系統取締違規超載業務之人事維護費。	1,092	508
(6)台9線和仁固定地磅系統取締業務	104-104	花蓮縣警察局辦理台9線和仁固定地磅系統取締違規超載業務之人事維護費。	1,300	300
2.6029712000			28,222	30,672
公路建設及改善計畫				
6029712021			28,222	30,672
公路新建及養護計畫				
(1)交通資訊服務雲基礎建設與應用計畫	101-104	路段編碼實作與維運管理、交通服務e網通擴充維運、獨立監審委外服務及交通資訊品質場測驗證等。	3,680	4,713
(2)自行車經典路網宣傳活動推廣	104-107	各項年度宣傳活動(賽事)舉辦費用、宣傳文宣印製及網站資訊建置維護。	5,000	6,000
(3)全國路網系統規劃研究及交通部自行車示範路網資訊系統建置	104-107	西部地區自行車示範路網系統規劃及影像圖資建置等技術服務。	5,700	6,000
(4)省道公路清查	103-105	調查省道路線15項公路設施清查及地理資訊屬性資料建置等。	10,700	10,700
(5)臺灣地區大氣中氯鹽與橋梁腐蝕劣化環境之研究	101-104	臺灣地區大氣中氯鹽與橋梁腐蝕劣化環境之研究期末報告。	1,200	856
(6)人手孔蓋下地設計錨錠方式對道路耐性之影響研究	104-104	提供人手孔蓋最佳之錨錠方式及施工方法，增加瀝青混凝土路面之耐用性。	600	600
(7)臺灣東部公路橋梁混凝土之鹼質粒料反應傷害之研究	103-105	台9線及台11線橋梁鹼質粒料反應調查等。	1,342	1,803

局及所屬 分析表

104年度

單位：新臺幣千元

經 費 之 用 途 分 析			
門	資	本	門
其 他	設 備 購 置	其 他	合 計
10,789	-	-	79,283
-	-	-	9,600
-	-	-	1,600
-	-	-	1,600
-	-	-	1,600
-	-	-	1,600
-	-	-	1,600
-	-	-	1,600
10,789	-	-	69,683
10,789	-	-	69,683
-	-	-	8,393
-	-	-	11,000
300	-	-	12,000
8,600	-	-	30,000
1,589	-	-	3,645
300	-	-	1,500
-	-	-	3,145

公路總局及所屬

立法院審議中央政府總預算案所提決議、附帶決議及注意辦理事項辦理情形報告表

中華民國 103 年度

決議、附帶決議及注意事項		辦 理 情 形																							
項 次	內 容																								
(一)	<p>一、通案決議部分：</p> <p>103 年度中央政府總預算案，歲入預算編列「釋股收入」380億元，說明如下：</p> <p>1.各部會釋股收入如次：</p> <table border="1" style="width: 100%; border-collapse: collapse; margin-bottom: 10px;"> <thead> <tr> <th style="text-align: center;">預算編列單位</th> <th style="text-align: center;">釋股標的</th> <th style="text-align: center;">釋股收入</th> </tr> </thead> <tbody> <tr> <td rowspan="2" style="text-align: center;">財政部</td> <td>合作金庫金融控股公司</td> <td style="text-align: center;">45 億元</td> </tr> <tr> <td>兆豐金融控股公司</td> <td style="text-align: center;">30 億元</td> </tr> <tr> <td style="text-align: center;">經濟部</td> <td>中國鋼鐵公司</td> <td style="text-align: center;">25億元</td> </tr> <tr> <td style="text-align: center;">交通部</td> <td>中華電信公司</td> <td style="text-align: center;">80億元</td> </tr> <tr> <td style="text-align: center;">行政院農業委員會</td> <td>台灣肥料公司</td> <td style="text-align: center;">20億元</td> </tr> <tr> <td style="text-align: center;">行政院國家發展基金</td> <td>台灣積體電路公司</td> <td style="text-align: center;">180億元</td> </tr> <tr> <td colspan="2" style="text-align: center;">合計</td> <td style="text-align: center;">380億元</td> </tr> </tbody> </table> <p>2.上述釋股對象不以三大基金（中華郵政公司、勞工保險基金及勞工退休基金）為限，並以長期持有為原則。</p> <p>3.釋股相關費用併同調整。</p>	預算編列單位	釋股標的	釋股收入	財政部	合作金庫金融控股公司	45 億元	兆豐金融控股公司	30 億元	經濟部	中國鋼鐵公司	25億元	交通部	中華電信公司	80億元	行政院農業委員會	台灣肥料公司	20億元	行政院國家發展基金	台灣積體電路公司	180億元	合計		380億元	非屬本局主管業務。
預算編列單位	釋股標的	釋股收入																							
財政部	合作金庫金融控股公司	45 億元																							
	兆豐金融控股公司	30 億元																							
經濟部	中國鋼鐵公司	25億元																							
交通部	中華電信公司	80億元																							
行政院農業委員會	台灣肥料公司	20億元																							
行政院國家發展基金	台灣積體電路公司	180億元																							
合計		380億元																							
(二)	<p>查「文康活動費」之編列於法無據，且與業務推廣無關，此時正值政府財政赤字節節攀升，各部門應撙節支出、同舟共濟之際，故將中央政府各機關之「文康活動費」減列20%。</p>	遵照辦理。																							
(三)	<p>歷年中央政府各機關車輛養護費及辦公器具養護費之編列標準浮動，且依其性質，應可視各機關實際需求編列，而非統一按人頭方式編列；且我國中央政府長期推動「政府機關及學校四省專案計畫」，更應撙節支出，非增列預算。爰刪減中央政府各機關「車輛及辦公器具養護費」9億5,088萬5,000元之5%，計4,754萬4,000元，並要求未來年度「車輛養護費」及「辦公器具養護費」之編列，應據各年度需求，如實編列。</p>	遵照辦理。																							
(四)	<p>針對103年度中央政府總預算案中，有關各部會及所屬皆編列有「大陸地區旅費」預算，主要是支應派員進行兩岸開會、談判、考察等交流業務；惟鑑於中國對台政策仍堅守「一中原則」立場，其官員來台參加活動皆公開大肆宣傳「一中政策」，更何況是面對我國至中國參與交流的官員，中國欲進行統戰企圖顯已昭然若揭，實不宜編列預算支應與中國太過頻繁之交流，就連國際專家</p>	遵照辦理。																							

公路總局及所屬

立法院審議中央政府總預算案所提決議、附帶決議及注意辦理事項辦理情形報告表

中華民國 103 年度

決議、附帶決議及注意事項		辦 理 情 形
項 次	內 容	
(五)	<p>都建議台灣應該要放緩兩岸交流。準此，為使國家政策更加優質化，公務人員本應選擇與更進步、更自由的歐、美國家交流，以參照學習先進國家之優良施政做法，而非讓台灣生存與發展「僅有一條與中國結合之路」；爰針對各部會及所屬編列之「大陸地區旅費」預算，統刪10%。</p> <p>103年度中央政府總預算案針對各機關及所屬統刪項目如下：</p> <ol style="list-style-type: none"> 1.大陸地區旅費：統刪10%。 2.車輛及辦公器具養護費：統刪5%。 3.文康活動費：編列標準由每人每年2,500元調降為2,000元。 4.委辦費：除立法院主管、公務人員保障暨培訓委員會、國家文官學院及所屬、警政署及所屬、外交部主管、教育部主管委託辦理、體育署委託研究、法務部主管委託研究、工業局工業技術升級輔導計畫、動植物防疫檢疫局及所屬屠宰衛生檢查、畜禽藥物殘留檢測及檢疫偵測犬業務、勞工委員會危險性機械及設備檢查與管理、衛生福利部長期照顧十年計畫及建置長期照顧服務體系相關預算、食品藥物管理署、文化部主管委託辦理不刪外，其餘統刪10%，其中中國史館臺灣文獻館、行政院、主計總處、經濟建設委員會、審計部、內政部、營建署及所屬、入出國及移民署、建築研究所、國防部所屬、財政部、國庫署、國家教育研究院、交通部、中央氣象局、觀光局及所屬、運輸研究所、公路總局及所屬、科學工業園區管理局及所屬、南部科學工業園區管理局及所屬、中部科學工業園區管理局及所屬、茶業改良場、動植物防疫檢疫局及所屬、農業金融局、勞工安全衛生研究所改以其他項目刪減替代，科目自行調整。 5.一般事務費：除中央研究院、中央選舉委員會及所屬、立法院主管、公務人員保障暨培訓委員會、國家文官學院及所屬、警政署及所屬、外交部主管、體育署、法務部主管、衛生福利部長期照顧十年計畫及建置長期照顧服務體系相關預算、中央健康保險署不刪外，其餘統刪5%，其中經濟建設委員會、審計部、審計部臺北市 	遵照辦理。

公路總局及所屬

立法院審議中央政府總預算案所提決議、附帶決議及注意辦理事項辦理情形報告表

中華民國 103 年度

決議、附帶決議及注意事項		辦 理 情 形
項次	內 容	
	<p>審計處、審計部臺中市審計處、審計部臺南市審計處、審計部高雄市審計處、營建署及所屬、消防署及所屬、入出國及移民署、空中勤務總隊、國防部主管、財政部、國庫署、賦稅署、高雄國稅局、北區國稅局及所屬、中區國稅局及所屬、南區國稅局及所屬、關務署及所屬、國有財產署及所屬、國家圖書館、國立公共資訊圖書館、國立教育廣播電臺、國際貿易局及所屬、能源局、民用航空局、中央氣象局、觀光局及所屬、運輸研究所、科學工業園區管理局及所屬、南部科學工業園區管理局及所屬、中部科學工業園區管理局及所屬、放射性物料管理局、核能研究所、水土保持局、農業試驗所、林業試驗所、家畜衛生試驗所、農業藥物毒物試驗所、種苗改良繁殖場、衛生福利部、食品藥物管理署、環境檢驗所、海岸巡防署、金融監督管理委員會改以其他項目刪減替代，科目自行調整。</p> <p>6.軍事裝備設施、房屋建築、設施及機械設備養護費：除中央研究院、中央選舉委員會及所屬、立法院主管、公務人員保障暨培訓委員會、國家文官學院及所屬、警政署及所屬、體育署、法務部主管不刪外，其餘統刪5%，其中行政院、經濟建設委員會、研究發展考核委員會、考選部、監察院、審計部、審計部臺北市審計處、審計部臺中市審計處、審計部臺南市審計處、審計部高雄市審計處、內政部、營建署及所屬、空中勤務總隊、領事事務局、國防部主管、國庫署、賦稅署、臺北國稅局、高雄國稅局、北區國稅局及所屬、中區國稅局及所屬、關務署及所屬、國有財產署及所屬、財政資訊中心、國家圖書館、國立公共資訊圖書館、國立教育廣播電臺、交通部、民用航空局、中央氣象局、觀光局及所屬、運輸研究所、公路總局及所屬、蒙藏委員會主管、僑務委員會主管、南部科學工業園區管理局及所屬、原子能委員會、放射性物料管理局、農業委員會、水土保持局、林業試驗所、農業藥物毒物試驗所、特有生物研究保育中心、臺南區農業改良場、高雄區農業</p>	

公路總局及所屬

立法院審議中央政府總預算案所提決議、附帶決議及注意辦理事項辦理情形報告表

中華民國 103 年度

決議、附帶決議及注意事項		辦 理 情 形
項次	內 容	
	改良場、疾病管制署、食品藥物管理署、海岸巡防署主管、證券期貨局改以其他項目刪減替代，科目自行調整。	
7.	國內旅費：除中央研究院、中央選舉委員會及所屬、立法院主管、公務人員保障暨培訓委員會、國家文官學院及所屬、體育署、法務部主管、衛生福利部長期照顧十年計畫及建置長期照顧服務體系相關預算不刪外，其餘統刪5%，其中經濟建設委員會、公共工程委員會、考選部、監察院、審計部、審計部臺北市審計處、審計部臺南市審計處、審計部高雄市審計處、內政部、營建署及所屬、役政署、入出國及移民署、領事事務局、國防部所屬、財政部、國庫署、臺北國稅局、關務署及所屬、國有財產署及所屬、財政資訊中心、國家圖書館、國立公共資訊圖書館、國立教育廣播電臺、交通部、中央氣象局、觀光局及所屬、運輸研究所、公路總局及所屬、科學工業園區管理局及所屬、南部科學工業園區管理局及所屬、中部科學工業園區管理局及所屬、原子能委員會、放射性物料管理局、農業委員會、水土保持局、林業試驗所、農業藥物毒物試驗所、衛生福利部、疾病管制署、食品藥物管理署、環境保護人員訓練所、海岸巡防署、檢查局改以其他項目刪減替代，科目自行調整。	
8.	國外旅費：除中央研究院、中央選舉委員會及所屬、立法院主管、公務人員保障暨培訓委員會、國家文官學院及所屬、警政署及所屬、外交部主管、體育署、法務部主管、衛生福利部長期照顧十年計畫及建置長期照顧服務體系相關預算、文化部主管不刪外，其餘統刪10%，其中行政院、主計總處、地方行政研習中心、國立故宮博物院、經濟建設委員會、客家委員會及所屬、研究發展考核委員會、檔案管理局、公平交易委員會、考試院、考選部、銓敘部、公務人員退休撫卹基金監理委員會、公務人員退休撫卹基金管理委員會、監察院、審計部、營建署及所屬、中央警察大學、消防署及所屬、役政署、入出國及移民署、空中勤務總隊、國防	

公路總局及所屬

立法院審議中央政府總預算案所提決議、附帶決議及注意辦理事項辦理情形報告表

中華民國 103 年度

決議、附帶決議及注意事項		辦 理 情 形
項次	內 容	
	<p>部所屬、財政部、國庫署、賦稅署、臺北國稅局、北區國稅局及所屬、中區國稅局及所屬、南區國稅局及所屬、關務署及所屬、國有財產署及所屬、財政資訊中心、教育部、國民及學前教育署、青年發展署、國家圖書館、國立公共資訊圖書館、國家教育研究院、標準檢驗局及所屬、中央地質調查所、交通部、民用航空局、中央氣象局、觀光局及所屬、運輸研究所、公路總局及所屬、僑務委員會主管、科學工業園區管理局及所屬、南部科學工業園區管理局及所屬、中部科學工業園區管理局及所屬、原子能委員會、輻射偵測中心、放射性物料管理局、核能研究所、農業委員會、林務局、水土保持局、農業試驗所、林業試驗所、畜產試驗所、家畜衛生試驗所、農業藥物毒物試驗所、種苗改良繁殖場、漁業署及所屬、動植物防疫檢疫局及所屬、農業金融局、農糧署及所屬、職業訓練局及所屬、勞工安全衛生研究所、衛生福利部、疾病管制署、食品藥物管理署、環境保護署、環境檢驗所、環境保護人員訓練所、海岸巡防署、銀行局、臺灣省政府、臺灣省諮議會改以其他項目刪減替代，科目自行調整。</p> <p>9.出國教育訓練費：除中央研究院、公務人員保障暨培訓委員會、國家文官學院及所屬、警政署及所屬、法務部主管不刪外，其餘統刪10%，其中主計總處、經濟建設委員會、公平交易委員會、審計部、營建署及所屬、中央警察大學、空中勤務總隊、國防部所屬、財政部、關務署及所屬、交通部、中央氣象局、原子能委員會、核能研究所、農業委員會、林務局、水土保持局、農業試驗所、林業試驗所、畜產試驗所、家畜衛生試驗所、農業藥物毒物試驗所、特有生物研究保育中心、種苗改良繁殖場、臺南區農業改良場、高雄區農業改良場、臺東區農業改良場、動植物防疫檢疫局及所屬、衛生福利部、疾病管制署、食品藥物管理署、環境保護署、環境檢驗所、海岸巡防署、銀行局改以其他項目刪減替代，科目自行調整。</p> <p>10.設備及投資：除資產作價投資、中央研究院、</p>	

公路總局及所屬

立法院審議中央政府總預算案所提決議、附帶決議及注意辦理事項辦理情形報告表

中華民國 103 年度

決議、附帶決議及注意事項		辦 理 情 形
項次	內 容	
	<p>國立故宮博物院南部院區籌建計畫、中央選舉委員會及所屬、立法院主管、公務人員保障暨培訓委員會、國家文官學院及所屬、警政署及所屬、外交部主管營建工程與交通及運輸設備、體育署、法務部主管、國家科學委員會增撥國家科學技術發展基金、中央健康保險署、文化部主管不刪；教育部主管（不含體育署）統刪4%外，其餘統刪8%，其中經濟建設委員會、檔案管理局、司法院、最高法院、最高行政法院、臺中高等行政法院、高雄高等行政法院、公務員懲戒委員會、智慧財產法院、臺灣高等法院、臺灣高等法院臺中分院、臺灣高等法院臺南分院、臺灣高等法院高雄分院、臺灣高等法院花蓮分院、臺灣臺北地方法院、臺灣士林地方法院、臺灣新北地方法院、臺灣新竹地方法院、臺灣苗栗地方法院、臺灣臺中地方法院、臺灣南投地方法院、臺灣彰化地方法院、臺灣雲林地方法院、臺灣嘉義地方法院、臺灣臺南地方法院、臺灣高雄地方法院、臺灣屏東地方法院、臺灣臺東地方法院、臺灣花蓮地方法院、臺灣宜蘭地方法院、臺灣基隆地方法院、臺灣澎湖地方法院、臺灣高雄少年及家事法院、福建高等法院金門分院、福建金門地方法院、福建連江地方法院、考選部、審計部臺北市審計處、審計部臺中市審計處、審計部臺南市審計處、審計部高雄市審計處、內政部、營建署及所屬、消防署及所屬、領事事務局、外交及國際事務學院、國防部主管、財政部、國庫署、賦稅署、臺北國稅局、中區國稅局及所屬、國有財產署及所屬、教育部、國民及學前教育署、青年發展署、國家圖書館、國立公共資訊圖書館、國立教育廣播電臺、國家教育研究院、中央氣象局、觀光局及所屬、運輸研究所、公路總局及所屬、臺中區農業改良場、漁業署及所屬、環境保護人員訓練所、海洋巡防總局、海岸巡防總局及所屬、證券期貨局改以其他項目刪減替代，科目自行調整。</p> <p>11.對國內團體之捐助與政府機關間之補助：除法律義務支出、中央研究院、司法院對財團法人</p>	

公路總局及所屬

立法院審議中央政府總預算案所提決議、附帶決議及注意辦理事項辦理情形報告表

中華民國 103 年度

決議、附帶決議及注意事項		辦 理 情 形
項 次	內 容	
(六)	<p>法律扶助基金會之捐助、警政署及所屬、外交部主管、教育部主管、法務部主管、經濟部科技預算、國家科學委員會對財團法人國家實驗研究院與國家同步輻射研究中心之捐助、衛生福利部主管長期照顧十年計畫及建置長期照顧服務體系相關預算、衛生福利部捐助財團法人國家衛生研究院發展計畫、中央健康保險署補助職業工會與農漁會辦理健保業務、食品藥物管理署、文化部主管不刪外，其餘統刪5%，其中內政部、營建署及所屬、入出國及移民署、國防部所屬、交通部、觀光局及所屬、動植物防疫檢疫局及所屬、疾病管制署、環境保護署改以其他項目刪減替代，科目自行調整。</p> <p>12.對地方政府之補助：除法律義務支出、一般性補助款、教育部主管、法務部主管、衛生福利部主管長期照顧十年計畫及建置長期照顧服務體系相關預算、中央健康保險署補助鄉鎮市公所辦理健保業務、食品藥物管理署、文化部主管不刪外，其餘統刪5%，其中役政署、交通部、動植物防疫檢疫局及所屬、衛生福利部改以其他項目刪減替代，科目自行調整。</p> <p>13.經濟部主管、內政部主管及農業委員會主管辦理「易淹水地區後續治理及維護管理計畫」23億元全數刪除。</p> <p>14.國庫署「國債付息」減列11億3,000萬元。</p> <p>財政部97年1月2日函文政府各機關學校，要求機關學校附設公園供停放車輛之停車場，應依「規費法」規定徵收使用規費；惟效果不彰，絕大多數機關均未針對員工使用機關附設停車場收費；少數有收費者，收費標準亦相當紊亂，包括同棟建築，不同部會，標準不一；同一主管機關中，不同單位，收費不同；收費標準低於一般行情甚多等等。</p> <p>規費法第 1 條即敘明立法目的在於「增進財政負擔公平，有效利用公共資源，維護人民權益」，同法第8條有關應徵收使用規費之項目中，即包括各機關學校交付特定對象或提供其使用之「公有道路、設施、設備及場所」，第10條有關收費標準之計費原則並規定除須依興建、購置、維護等相關</p>	非屬本局主管業務。

公路總局及所屬

立法院審議中央政府總預算案所提決議、附帶決議及注意辦理事項辦理情形報告表

中華民國 103 年度

決議、附帶決議及注意事項		辦 理 情 形
項 次	內 容	
(七)	<p>成本訂定收費標準外，亦應考量市場因素。一般民眾利用公有停車場均須按規定繳費，但公務人員使用政府機關停車場，卻可享免費或低價之優惠，無疑是慷人民之慨。況中央政府機關多位於大台北地區，捷運、公車等大眾運輸路網密集，交通便捷；且政府機關無償提供員工使用停車場，增加自行開車之誘因，亦與近年來政府力倡之節能減碳政策大相違背。爰此，要求行政院應依規費法相關規定，參考同地段一般停車場收費情形，於103年清查各機關學校附設停車空間供員工使用情形，並於104年研擬相關規範，送立法院備查後實施，以落實規費法「增進財政負擔公平、維護人民權益」之立法精神。</p> <p>現行軍公教員工居住公有宿舍房租津貼扣繳標準，係按職務等級而訂；月薪含「公費」之院長或部長級政務人員居住公有宿舍，每月扣繳800元；一般軍公教人員按職級每月分別扣繳400元至700元不等。</p> <p>公務人員之待遇、加給係依「公務人員俸給法」規定，其中並無配住宿舍或提供房租津貼之規定。因此，配住宿舍僅扣繳低額之房租津貼，形同對配住者之額外津貼；且各單位職務宿舍區位、面積均不同，但不論位於台北市或花蓮、台東，不論居住單房或1戶多房者，亦均依同樣標準扣繳，實未盡合理。另「中央各機關學校職務宿舍之設置管理規定事項」第6點規定：「各機關學校提供職務宿舍予借用人住用，應收取管理費，由宿舍管理機關學校經收後悉數解繳國庫。……」，然各該公有宿舍雖大多收有管理費，但費用仍較一般行情為低，且除極少數如中央研究院將管理費等相關收入繳庫外，其餘機關所收取之管理費均未按規定繳回國庫。</p> <p>綜上，公務人員住宿舍本於法無據，且房租津貼扣繳及管理費標準，均悖離一般市場行情，並與宿舍面積及價值無關，顯不符宿舍使用之對價，形同變相津貼；公務人員職務宿舍均為運用政府預算興建或租用，為落實使用者付費原則，爰要求行政院應參酌宿舍座落區位、面積及市場行情，於104年訂定宿舍使用之收費相關規範，送立</p>	非屬本局主管業務。

公路總局及所屬

立法院審議中央政府總預算案所提決議、附帶決議及注意辦理事項辦理情形報告表

中華民國 103 年度

決議、附帶決議及注意事項		辦 理 情 形
項 次	內 容	
(八)	<p>法院備查後實施。</p> <p>針對103年度中央政府總預算案「業務費」項下「教育訓練費」科目合計編列15億9,147萬7,000元，經查，其中內含「對現職員工赴國內外公私立各級學校修習學位、學分或研究等所需補貼之學分費、雜費等教育費」。有鑑於公務人員進修費用依規定雖可申請部分補助，但細節乃授權各機關學校得視預算經費狀況而定，可知公務人員進修費用實非必須應給予之補助；此外，進修人員甚至還可因此申請公假上課，實不合理。加以近年來，更發現公務人員違規到中國進修情形嚴重之問題發生，「連論文題目都是中國指定的」，恐已涉及國家安全疑慮。準此，對現職員工赴國內外公私立各級學校修習學位、學分或研究等所需補貼之學分費、雜費等教育費預算，自103年度起，就公餘時間與業務相關之進修核予補助。</p>	遵照辦理。
(九)	<p>有鑑於民國50至60年代軍公教人員待遇及福利較低，政府以行政命令頒定各項補助及優惠措施政策，改善軍公教家庭生活。惟多年來，歷經多次之大幅調薪後，目前軍公教人員整體待遇及福利已比民間企業優厚許多。加以目前政府財政惡化之際，各界紛紛檢討政府長期對特定對象進行各項補助問題，其中以「退役軍人及軍眷醫療免掛號費補助」，其相關費用實不合情理，相較於一般民眾（尤其對繳不起健保費遭鎖卡之民眾）而言，都無醫療免付掛號費之優待，造成相對剝奪感嚴重，實有違反社會公平正義原則。基於目前政府財政惡化之際，軍人應與全民共體時艱，況且政府設立之醫療院所本亦應為國庫增加收入，有所營運績效才能自給自足，而非為特定族群給予掛號優惠，更造成各公立醫院長期為吸收該項優惠而減少國庫收入。職是之故，政府亟應重視且重新檢討廢止就醫免掛號費制度，取消「退役軍人及軍眷醫療免掛號費補助」，爰要求針對103年度所有編列「退役軍人及軍眷至醫療院所『就診免付掛號費』」之優待相關預算，應予檢討優待掛號費之次數，並自104年度起實施，超過部分亦不得要求相關所屬之醫療院所自行吸收。</p>	非屬本局主管業務。
(十)	<p>依據審計部決算審核報告指出，過去政府辦理政</p>	遵照辦理。

公路總局及所屬

立法院審議中央政府總預算案所提決議、附帶決議及注意辦理事項辦理情形報告表

中華民國 103 年度

決議、附帶決議及注意事項		辦 理 情 形
項 次	內 容	
	<p>令宣導採購，曾發生未編有專項預算，經由相關科目勻支經費辦理（如由各工作計畫之業務費支應等），……由各項工作計畫之業務費支應辦理廣告或宣導，勢將排擠其他業務支出，值此政府財政困難之際，為能有效監督控管執行成效，允宜透過編列專項預算方式，明確列示各機關辦理廣告或宣導之計畫，俾有效監督控管。102年度立法院審議預算亦通過決議要求「103年度起，各機關編列政策宣導經費，應於預算書表內將經費編列情形妥適表達，以利國會及社會大眾監督。」103年度起，除依立法院要求妥適表達編列之專項宣導經費，除突發事件所需外，不得動支任何經費進行宣導。</p>	
(十一)	<p>補充保費健保新制開辦已滿1年，此案執政當局蠻橫堅持錯誤政策，令國人備感痛心。立法院於審議102年度中央政府總預算時曾做決議：「為求全民健康保險制度之永續健全發展，呼籲政府體察民意，勿將社福團體與非營利組織辛苦募集的社會資源強徵補充保費。現行法令制度對於身為扣費義務人的民間團體將造成可預見的嚴重影響，因此我們提出兩點強烈訴求：一、行政院應要求各部會及各級政府將社福團體所大幅提升的補充保費費用納入經費需求考量。……」，而行政院遂於102年4月30日公布補助原則，「社福團體如因執行政府委託或補助計畫而增加保費負擔，由各機關於年度預算調整支應，倘預算執行經費確有不敷，再由各機關循程序報請動支第二預備金；未來年度則納入經費需求考量。」</p> <p>經查，102年度社福團體執行政府委託或補助計畫時，並未得到各部會及各級政府就增加之補充保費負擔予以額外補助，反而因招標之統包金額變相由社福團體自行吸收，讓社福團體的財務更加捉襟見肘。爰要求行政院應督促各機關及各級政府就社福團體因執行政府委託或補助計畫而增加之補充保費負擔，納入經費需求。</p>	遵照辦理。
(十二)	<p>補充保費健保新制開辦已滿1年，此案執政當局蠻橫堅持錯誤政策，不顧十餘年來二代健保之法令研修，令國人備感痛心。其中，補充保費來源之一的兼職所得，全民健康保險法第31條第1項第2</p>	非屬本局主管業務。

公路總局及所屬

立法院審議中央政府總預算案所提決議、附帶決議及注意辦理事項辦理情形報告表

中華民國 103 年度

決議、附帶決議及注意事項		辦 理 情 形
項 次	內 容	
	<p>款「非所屬投保單位給付之薪資所得」，讓廣大兼職的弱勢大眾被剝兩層皮。經社會輿論反彈後，衛生福利部雖陸續排除兒童及少年、中低收入戶、中低收入戶老人、領取身障者生活補助費者或勞保投保薪資未達中央勞工主管機關公告基本工資之身障者、在國內就學且無專職工作之專科學校或大學學士班學生等身分適用，但掛一漏萬，仍無助解決兼職所得不公的問題。近年台灣薪資凍漲、低薪化，卻又面臨物價卻節節上漲，許多青壯年往往須兼任第二份工作才能勉強餬口養家，現在又要繳納兩份健保費，看到有錢人買豪宅竟可貸款99%，相對剝奪感油然而生。爰要求衛生福利部應修正「全民健康保險扣取及繳納補充保險費辦法」，將在國內就業且無專職工作之大專學生之兼職所得扣取補充保險費之下限提高。</p>	
(十三)	<p>中央各機關單位辦理人力派遣採購作業，除應公開招標外，派遣契約中之勞動者權益亦應與正式職工維持同工同酬、同待遇原則；各機關單位並應同時針對未來業務人力之規劃進行全盤檢討，派遣員工人數不得新增。</p>	遵照辦理。
(十四)	<p>目前各機關運用派遣勞工人數，原則不得超過99年1月31日各機關實際進用派遣勞工人數，並由主管機關進行總量管控。惟以控管基準日填報資料為派遣勞工人數之上限，且未衡酌各機關業務增減情形及既有人力寬緊度，實過於便宜行事。此外，由於聘用人員、約僱人員及臨時人員亦均有控管措施，惟承攬人力未予列管，因此，派遣勞工人數雖經控管後，有減少現象，但「勞務承攬」卻增加，亦即各機關勞務承攬方式規避控管，使派遣勞工人數之控管流於形式。爰要求行政院應責令相關機關重新檢討現行中央政府各機關運用派遣人力之規範，依照各機關人力結構及業務實際需求，調整派遣勞工人數之上限；此外，鑑於各機關以「勞務承攬」代替「勞務派遣」，或將部分業務以「勞務承攬」方式外包情形有增加之趨勢，行政院亦應針對「勞務承攬」訂定運用規範，必須符合勞動基準法規定，俾以提升機關人力運用效益，減少非必要之資源浪費；相關檢討報告及規範應於3個月內送立法院。</p>	非屬本局主管業務。

公路總局及所屬

立法院審議中央政府總預算案所提決議、附帶決議及注意辦理事項辦理情形報告表

中華民國 103 年度

決議、附帶決議及注意事項		辦 理 情 形
項 次	內 容	
(十五)	<p>自日本福島核災後，世界各國皆開始檢討核安管制機關的獨立性和位階，國際原子能總署更制定核能安全公約（CNS），於第8條明訂「管制機關需賦予足夠的職權，並有效區隔管制機關與促進核能利用機構。」惟世界各國皆提升核安管制機關位階，我國卻於組改後擬將行政院原子能委員會降級為「三級獨立機關」之位階；惟查我國三級獨立機關中，僅有任務型委員會之設置，並無常態管制機構之往例，此舉不僅無助於我國即將面臨的除役、核廢料運送及儲存、人員儲備等問題，更恐將造成下層機關無力對上層機關（經濟部與台灣電力股份有限公司）行使監督權之問題，且易恐致立法院原本僅有的監督及質詢權力付之闕如，顯有迴避國會監督之嫌。鑑於以上，爰建請行政院及相關主管機關應研擬提升我國核安管制機關位階至二級機構，並明確解決核安管制與核能運用功能混淆現狀，且能獨立行使監督台灣電力股份有限公司權責之組織改造與修法配套方案，並針對行政院原子能委員會之組改事宜，向立法院相關委員會進行專案報告。</p>	非屬本局主管業務。
(十六)	<p>目前中央政府各機關單位補助團體或個人之經費，雖已公布補助對象，但對於補助對象所在之縣市別等則未予公布，為利瞭解政府補助資源分配之情形，爰要求中央政府各機關補助團體或個人之經費，應增列直轄市或縣市別，就獲補助團體或個人可歸屬之直轄市或縣市分別列示。</p>	遵照辦理。
(十七)	<p>為確保食品安全、強化食品級化學原料之管理，立法院於102年5月三讀通過食品衛生管理法時曾通過附帶決議：「未來工業級的化學原料和食品級的化學原料進口時海關編碼要分開處理。」，經查，食品衛生管理法公布迄今已半年有餘，相關部會仍未能就增列食品添加物之貨品分類號列達成共識，甚至有部會一直以實務執行有困難、違反世界潮流等理由來推諉，顯見行政院無心解決食安問題、放任相關部會藐視國會決議，使「食品添加物邊境分流、製造分區、販賣分業」乙案仍無有效進展。爰要求行政院應督促衛生福利部、經濟部、財政部於6個月內完成「食品添加物邊境分流、製造分區、販賣分業」之各項管理措</p>	非屬本局主管業務。

公路總局及所屬

立法院審議中央政府總預算案所提決議、附帶決議及注意辦理事項辦理情形報告表

中華民國 103 年度

決議、附帶決議及注意事項		辦 理 情 形
項 次	內 容	
(十八)	<p>施，落實食品添加物之管理。</p> <p>102年台灣發生化製澱粉及劣質油品事件，嚴重損害及台灣人民身體健康與重創台灣美食王國之招牌，衛生福利部啟動「油安行動」時提到衛生福利部已經追加食品安全管理相關經費，新聞稿指稱「自102年起，重建食品安全五五專案已每年投入3.2億元，103年增加3億元投入擴增補助各縣市衛生局食品安全稽查經費」。經檢視食品藥物管理署102年度與103年度的預算，可以發現實際預算數遠比新聞稿所述短缺甚多，若扣除103年度新增一筆調查計畫後，可發現103年度的「五五專案」還比102年度少編1,116萬元。況且五五專案並非只針對食品安全來管理，還包括藥物、醫療器材及化粧品的查緝與檢驗經費，因此分到食品安全的經費根本未如新聞稿上所稱3.2億元全部拿來重建食品安全。其次，103年度食品藥物管理署並未多編3 億元補助各縣市衛生局稽查食品安全，統計食品藥物管理署所有補助各縣市衛生局的經費（包括藥品及化粧品），103年度反而較102年度短編2,146.3萬元。</p> <p>立法院於102年5月底三讀通過食品衛生管理法時曾通過附帶決議，要求「中央主管機關應於原列預算外另行編列專款專用於補助地方政府進行全面清查所有食品化工業之人力與經費。」103年度食品藥物管理署預算不僅未編列專款，五五專案也短編，竟連補助各縣市衛生局的經費也縮水2,146.3萬元，除藐視國會外，這種「要前線打仗，後方卻糧草供應不足」，反映出馬政府根本無心為國人解決食品安全。</p> <p>綜上，爰要求行政院應比照「99年核定『充實地方政府社工人力配置及進用計畫』，於6年內增加社工人力1,462人，並逐年由中央主管機關編列1.5億元」之做法，與各地方政府溝通需求，寬列補助經費、人力，除可補強現行食安稽查人力嚴重不足、提高留任率之現象，確實建構充足的食品稽查能量，以確保國人食品安全。</p>	非屬本局主管業務。
(十九)	<p>為落實藥物之管理，確保國人用藥安全，並推動生技醫藥產業之發展，避免因臨時人員之進用與運用限制，而影響衛生福利部食品藥物管理署延</p>	非屬本局主管業務。

公路總局及所屬

立法院審議中央政府總預算案所提決議、附帶決議及注意辦理事項辦理情形報告表

中華民國 103 年度

決議、附帶決議及注意事項		辦 理 情 形
項 次	內 容	
(二十)	<p>攬與留用專業之審查人員及稽查人員。爰建議行政院對於衛生福利部食品藥物管理署規費收入之用人經費，同意取消人事費用額度限制，用以進用足夠之審查人員及稽查人員，以提升藥物查驗登記與查廠案件之品質與效率；並為擴增對國外藥廠實地查核之廠數，建議行政院同意該等稽查人員可投入執行海外查廠業務，以利加強對輸入藥品之管理。</p> <p>近年食品安全問題年年發生，重創我國食品產業形象，影響國際聲譽與觀光，衛生福利部食品藥物管理署職掌食品、藥物與化粧品之管理、查核、檢驗等業務，與民眾生活息息相關，負責食品加工、製造、流通、銷售等涉及層面廣泛且複雜。100年的塑化劑事件突顯源頭管理及上市後流通稽查管理重要性，102年接連爆發修飾澱粉、油品混充及違法添加香料色素等事件，再再顯示現有制度之缺失與人力之短缺。此次違法欺詐消費者之不肖廠商主管機關未主動察覺，雖有怠忽之嫌，然根究其原因在於缺乏專精的檢驗技術與方法、蒐集國外相關風險資訊，建立確效的業者登錄管理、稽查管理制度等。從接連爆發之重大食品安全危機，可發現目前食品藥物管理署專門技術人員不足，檢驗設備缺乏，為使完善之食品安全機制得以建制，除積極修法改善外，爰要求衛生福利部食品藥物管理署應儘速完成修法、增加人力及相關設備，以建置完善的食品安全網，且為因應食品安全業務所增加之人力，得不受立法院99年通過中央政府機關總員額法時做成之附帶決議有關機關員額未來應於5年內降為16萬人之限制。</p>	非屬本局主管業務。
(二十一)	<p>目前各機關國有土地參與都市更新或聯合開發後分回之房地，包括住宅、套房等，多以標售或標租方式處分。政府機關以標售方式處分，其標售價格易成為區域性指標，更易形成政府帶頭炒房之不良印象，且與平抑房價之政策相違。行政院應責成相關單位將該等分回之住宅優先作為公營出租住宅或社會住宅，以較低價格出租給青年、弱勢家庭等，並協調建置一統籌運用之機制、平台統籌規劃辦理。</p>	非屬本局主管業務。

公路總局及所屬

立法院審議中央政府總預算案所提決議、附帶決議及注意辦理事項辦理情形報告表

中華民國 103 年度

決議、附帶決議及注意事項		辦 理 情 形
項 次	內 容	
(二十二)	近年來各級政府為發展經濟，屢以新訂或擴大都市計畫方式進行特定區開發，並採大範圍之區段徵收方式辦理，引發土地所有權人抗爭事件時有所聞；包括苗栗大埔案、林口A7開發案、桃園國際機場園區及附近地區特定區計畫案等；惟該等土地徵收案是否符合公益性與必要性備受各界質疑。政府不斷以配合經濟發展為由進行之特定區開發，卻未見因經濟成長所帶動之失業率下降或實質薪資增加，以嘉惠全民；反而推升土地價格上漲，使整體房價所得比持續攀升，造成民眾苦不堪言。爰要求行政院應全面檢討該等以發展經濟為目的將非都市土地劃入特定區之合理性及必要性，並責令相關機關調查已開發特定區用地之使用情況，於6個月內向立法院提出報告。	非屬本局主管業務。
(二十三)	針對經濟部、行政院農業委員會及內政部營建署於103年度單位預算項下，皆編列「易淹水地區後續治理及維護管理計畫」，共計編列17億9,980萬2,000元（計畫期程預定為103至108年，總經費計635億元，分6年辦理），有鑑於經濟部在「易淹水地區水患治理計畫」之成效檢討報告未盡詳實且後續治理計畫尚在草案階段，即逕行編列後續計畫預算；然立法院現已為即將屆滿之「水患治理特別條例」，重新針對「流域綜合治理特別條例草案」（預計經費上限為600億元，分6年執行，以特別預算編列），刻正進行朝野黨團協商中。囿於目前國家財政拮据，為避免政府預算及資源重複投入造成浪費，爰要求經濟部、行政院農業委員會及內政部營建署應會同相關單位，俟「流域綜合治理特別條例草案」於立法院三讀通過後，除應加強治理計畫之監督管理及考核機制，並應重新檢討是項後續治理計畫預算重複編列造成中央政府總預算排擠問題與繼續編列之必要性。	非屬本局主管業務。
(二十四)	根據中央銀行統計，截至2013年9月底止，全體本國銀行對中國跨國債權攀升至351億美元，再創新高，更較2008年底之34.8億美元成長逾10倍，扣除第一名海外基金掛帳的盧森堡，中國實質上已成為本國銀行最高風險之國家。此外，我國銀行業赴中國投資風險總量增加快速（至2013年第2季止，國銀赴中投資風險總量占淨值倍數為0.46	非屬本局主管業務。

公路總局及所屬

立法院審議中央政府總預算案所提決議、附帶決議及注意辦理事項辦理情形報告表

中華民國 103 年度

決議、附帶決議及注意事項		辦 理 情 形
項 次	內 容	
	<p>倍；上限為1 倍)、人民幣存款急速累積(至2013年11月底，國內人民幣存款餘額為1,551.23億元，約新臺幣7,600億元)，在中國金融業面臨影子銀行、房地產波動、地方政府財政惡化、逾放比升高之潛在危機下，我國金融業對中國之曝險增加，將升高整體營運風險；而新臺幣與人民幣之連結度加深，亦可能造成「通貨替代」效果，進而影響我國貨幣政策之效果。</p> <p>金融是一國經濟結構的關鍵部門，關係經濟、社會穩定及國家安全，行政院應責令相關單位嚴格遵守銀行業赴中投資風險限額控管，不應逕以放寬投資風險總量計算內涵之方式變相擴大風險限額，且風險總量為前一年度決算後淨值1倍之規範，不應再調整；另中央銀行、金融監督管理委員會等相關單位亦應密切注意我國人民幣需求增加對新臺幣連動及金融業之影響，並研擬相關因應措施，向立法院提出報告。</p>	
(二十五)	<p>有鑑於跨太平洋戰略經濟夥伴關係協定(TPP)是目前全球最具影響力的自由貿易協定(FTA)，也是台灣重要貿易夥伴。然因中國、韓國及新加坡近幾年積極加入重要區域經濟整合(如東協、TPP、RCEP 等)，而我國參與區域經濟整合程度卻相對偏低，已嚴重落後其他國家。然而，適當的自由貿易協定應是可引導資源運用以獲取高利益，帶來產業技術的升級與薪資水準的提高；反之則會使資源錯置，無法協助產業升級反而還會拉低薪資水準，升高失業率。有鑑於此，為避免其他國家FTA 之洽簽，使我國經貿發展陷入困境，行政院、經濟部、外交部及相關各部會實應立即整合擬定我國FTA 戰略藍圖、計畫及行動，並立即提出具體可行之產業、經貿調整策略及因應方案，且應致力於全球布局，更應以加入TPP 等重要區域經濟整合為首要目標，積極融入亞太經貿整合的政策，停止依賴ECFA 使我國經濟過度傾中，而使台灣主權受到侵蝕。</p>	非屬本局主管業務。
(二十六)	<p>為杜政府捐助設立財團法人等之董事長、執行長、總經理、院長或秘書長等職，淪為主管機關官員或特定人士退休或轉任時作為酬庸之用，更為避免官員於任職期間即不當行使職權企圖染指</p>	本局無捐助成立之財團法人。

公路總局及所屬

立法院審議中央政府總預算案所提決議、附帶決議及注意辦理事項辦理情形報告表

中華民國 103 年度

決議、附帶決議及注意事項		辦 理 情 形
項 次	內 容	
(二十七)	<p>相關職位，爰要求行政院及所屬各部會針對各該財團法人之政府遴（核）派人員，其初任年齡不得逾62歲，任期屆滿前年滿65歲者，應於3個月內更換之。但處理兩岸、國防或外交、貿易及科技事務之財團法人負責人或經理人，因有特殊原因或考量，報經行政院核准者不在此限。但本人二親等內、在對岸涉及經濟利益者，不得出任。</p> <p>為杜政府捐助設立財團法人等之董事長、執行長、總經理、院長或秘書長等職，淪為主管機關官員或特定人士退休或轉任時作為酬庸之用，爰要求行政院及所屬各部會應於官方網站公開揭露各該財團法人政府遴（核）派人員之相關規定，及政府遴派人員之姓名、任期、遴（核）派理由等相關資訊。</p>	<p>本局無捐助成立之財團法人。</p>
(二十八)	<p>針對行政院及所屬依預算法第41條規定應函送立法院審議之財團法人預算書案，各財團法人應將政府遴（核）派人員之職權說明、個人簡歷資料（學、經歷）、薪酬、福利（各名義之獎金及補貼等）等相關資料，一併函送立法院，以利國會監督。</p>	<p>本局無捐助成立之財團法人。</p>
(二十九)	<p>行政院及所屬主管之各該財團法人應遵循利益迴避，爰要求各該財團法人之董事、監察人、政府遴派或核派人員不得假藉職務上權力、機會或方法，圖其本人或關係人之利益；且政府遴派或核派人員本人及其配偶、直系親屬，不得與其所屬財團法人為買賣、租賃、承攬等交易行為。</p>	<p>本局無捐助成立之財團法人。</p>
(三十)	<p>據資料顯示，行政院轄下所屬單位捐助（贈）、投資之財團法人或事業機構中，高達33家之董（監）事或總經理等重要職務，由行政院10職等以上之退休人員擔任，比率高達19.64%，如再包括其他10職等以下或現任公務人員，比率將更大幅提升，為此，要求行政院轄下所屬機關捐助（贈）財產累計金額超過50%之財團法人或事業機構之常務董（監）事（理事長、副理事長）及經理人（總經理、秘書長），應專任，不得於其他公司有兼任之情事。</p>	<p>本局無捐助成立之財團法人。</p>
(三十一)	<p>目前中央政府各機關單位對於立法院各委員會會議通過之臨時提案，多數衍了事，未積極辦理；為落實國會之監督權，爰要求中央政府各機關單</p>	<p>遵照辦理。</p>

公路總局及所屬

立法院審議中央政府總預算案所提決議、附帶決議及注意辦理事項辦理情形報告表

中華民國 103 年度

決議、附帶決議及注意事項		辦 理 情 形
項 次	內 容	
(三十二)	<p>位應列管追蹤立法院各委員會會議通過臨時提案之辦理情形，並自立法院第8屆第5會期始，於每會期初向各該委員會提出報告。</p> <p>補充保費健保新制開辦已滿1年，此案執政當局蠻橫堅持錯誤政策，不顧十餘年來二代健保之法令研修，令國人備感痛心。其中，補充保費來源之一的兼職所得，全民健康保險法第31條第1項第2款「非所屬投保單位給付之薪資所得」，讓廣大兼職的弱勢大眾被剝兩層皮。經社會輿論反彈後，衛生福利部雖陸續排除兒童及少年、中低收入戶、中低收入戶老人、領取身障者生活補助費者或勞保投保薪資未達中央勞工主管機關公告基本工資之身障者、在國內就學且無專職工作之專科學校或大學學士班學生等身分適用，但掛一漏萬，仍無助解決兼職所得不公的問題。近年台灣薪資凍漲、低薪化，卻又面臨物價卻節節上漲，許多青壯年往往須兼任第二份工作才能勉強餬口養家，現在又要繳納兩份健保費，看到有錢人買豪宅竟可貸款99%，相對剝奪感油然而生。爰要求行政院除應修正「全民健康保險扣取及繳納補充保險費辦法」，將在國內就學且無專職工作之大專學生之兼職所得扣取補充保險費下限提高外，並應全面檢討兼職所得等其他補充保費課徵項目與費率之規定，於立法院第5會期開議前將「全民健康保險法」相關修正案送至立法院審查，期以改正補充保費之缺失。</p> <p>二、分組審查決議部分： 歲出部分 公路總局及所屬</p>	非屬本局主管業務。
(一)	<p>鑑於「道路交通安全規則」規定自用小貨車出廠5</p>	<p>本案書面報告交通部業於102年12月19日以交路(一)字第1028600939號函報立法院在案。</p>

公路總局及所屬

立法院審議中央政府總預算案所提決議、附帶決議及注意辦理事項辦理情形報告表

中華民國 103 年度

決議、附帶決議及注意事項		辦 理 情 形																																
項 次	內 容																																	
(二)	<p>驗規費減收之書面報告。</p> <p>交通部公路總局針對台9線蘇花公路山區路段改善計畫監督小組爭議議題會同環保署與蘇花改環境保護監督小組共同召開正式會議並提出具體檢討與因應對策後，向立法院交通委員會提出專案報告。</p>	<p>本案交通部業於 103 年 2 月 18 日以交會字第 10350019507 號函請立法院排入議程。</p>																																
(三)	<p>「交通資訊服務雲基礎建設與應用計畫」總經費 6 億元，期程 101 至 104 年，101 年度編列 4,218 萬元，102 年度編列 8,204 萬元，103 年度編列 1 億 8,000 萬元，以後年度編列 2 億 9,578 萬元。查本計畫之規劃期為 101 年 7 月至 102 年 3 月，建置期為 102 至 104 年，由政府全額投資並委託建置及試營運；惟自 105 年起將全數委外營運（如附圖），亦即 101 至 104 年間政府投入之 6 億元如同為未來營運業者所付出之基礎設備成本。</p> <table border="1" style="width: 100%; border-collapse: collapse; margin: 10px 0;"> <thead> <tr> <th style="text-align: center;">期程</th> <th style="text-align: center;">102 年</th> <th style="text-align: center;">103 年</th> <th style="text-align: center;">104 年</th> <th style="text-align: center;">105 年</th> <th style="text-align: center;">106 年</th> <th style="text-align: center;">107 年</th> <th style="text-align: center;">108 年</th> </tr> </thead> <tbody> <tr> <td style="text-align: center;">系統建置期 (102 決標次 日-105.12)</td> <td></td> <td colspan="3" style="text-align: center;">系統建置</td> <td colspan="3" style="text-align: center;">保固服務</td> </tr> <tr> <td style="text-align: center;">系統營運期 (106.01-108.1 2)</td> <td></td> <td></td> <td colspan="2" style="text-align: center;">試營運</td> <td></td> <td></td> <td></td> </tr> <tr> <td></td> <td></td> <td></td> <td></td> <td></td> <td colspan="3" style="text-align: center;">正式營運</td> </tr> </tbody> </table> <p>本計畫將由受託營運單位整合各政府部門自中央至地方之綿密資訊（國道高速公路局、公路總局、18 個縣市交控中心之即時路側交通資料、公路總局公路客運動態、各縣市政府聰明公車動態系統之即時 GVP（GPS）資料、運輸研究所、交通服務 e 網通蒐集彙整之事件訊、公路總局之道路通阻資訊、防救災資訊、觀光局之觀光活動資訊、中央氣象局之氣象資訊、交通疏導措施資料、警政單位之 CCTV 影像……），並允許蒐集民間公司與個人之交通移動資訊，如同政府委託並授予特定業者使用由公權力所蒐集之資料且用以營利，成為無所不在的交通監控系統。為避免重蹈高速公路電子收費交民間營運之弊端，及避免侵害個人資訊保護之虞，爰要求交通部 2 個月內就資安監理機制及未來營運內容，向立法院交通委員會進行專案報告。</p>		期程	102 年	103 年	104 年	105 年	106 年	107 年	108 年	系統建置期 (102 決標次 日-105.12)		系統建置			保固服務			系統營運期 (106.01-108.1 2)			試營運										正式營運		
期程	102 年	103 年	104 年	105 年	106 年	107 年	108 年																											
系統建置期 (102 決標次 日-105.12)		系統建置			保固服務																													
系統營運期 (106.01-108.1 2)			試營運																															
					正式營運																													

公路總局及所屬

立法院審議中央政府總預算案所提決議、附帶決議及注意辦理事項辦理情形報告表

中華民國 103 年度

決議、附帶決議及注意事項		辦 理 情 形
項 次	內 容	
(四)	鑑於交通部辦理「推動公車限齡汰換及補助增購新車計畫」與「辦理公路汽車客運路線（不含國道客運）使用非接觸式電子票證票價優惠補貼計畫」，只限定申請資格為一般公路客運，然行駛國道路線的客運業者雖然無論行車速率、里程數都比一般公路客運高，消費者的安全也是非常重要，而且一般公路客運跟國道客運的平均車齡都差不多在8年左右，車齡10年以上的車亦不在少數。鑑於消費者安全應是政策最主要的考慮點，車輛安全應該只分新舊不分路線，政策的用意是在車輛汰舊換新，應將一般客運跟國道客運都需納入補助對象，不該依路線而有限制，爰要求交通部於 3 個月內研修相關規定，並向立法院交通委員會提專案報告。	本案交通部業於 103 年 2 月 18 日以交會字第 10350019509 號函請立法院排入議程。
(五)	公路總局生活圈道路交通系統建設計畫（公路系統）6年（民國98至103年）計畫，共計辦理或補助68項分項計畫，而國1 甲線目前僅規劃延長至桃園市區，無法發揮最大運輸效能，公路總局應協調桃園縣政府將國1甲線聯絡道路列入生活圈道路延伸至八德二高交流道。並應將各分項計畫之重要時程、進度及經費等預定與實際值公告於網站上。	<p>一、查「桃園航空城北側聯外高（快）速公路可行性研究」（道路編號暫定為「國 1 甲」），係由交通部臺灣區國道新建工程局辦理，目前研議之計畫路廊自桃園縣境內竹圍港附近省道台 61 線起，南沿 108 縣道通過桃園機場北側，於龜山鄉大坑村附近以北入及南出匝道銜接國道 1 號主線，止於省道台 1 線。</p> <p>二、而「自台 1 線延伸至八德二高交流道」路段，該局於 102 年 4 月 25 日邀本局、桃園縣政府等召開權管作業配合事項協調會議，會議結論略以：「請顧問公司提供可能拆遷之量化概估數量，提供桃園縣政府作為是否闢建之參考。」，本案路段是否闢建，需由桃園縣政府評估可行後，再循程序申請補助。</p> <p>三、查本局主管計畫之預算及決算書資料，與補助各地方政府額度，均已依「政府資訊公開法」規定主動上網公告，惟本案為地方新闢道路工程，其分項計畫之重要時程、進度及經費等資訊之公開，屬桃園縣政府權責，本局已於 102 年 12 月 23 日路規計字第 1020064219 號函請桃園縣政府依決議內容妥處。</p> <p>四、本案經電洽桃園縣政府表示，俟 103 年底</p>

公路總局及所屬

立法院審議中央政府總預算案所提決議、附帶決議及注意辦理事項辦理情形報告表

中華民國 103 年度

決議、附帶決議及注意事項		辦理情形
項次	內容	
(六)	有關立法院審查102年度中央政府總預算案第24項通案決議：「為使工程獎金之發放，能激勵實際辦理工程之人員，朝野黨團要求中央及地方支領工程獎金之機關，其首長及副首長排除於工程獎金支領範圍之外」一案，造成處長待遇比機關的課長每月還少3,640元，形成一級主管待遇高於機關首長的情形，為激勵工作士氣並利領導統御，建請自103年1月1日起恢復此部分各工程機關正副首長支領工程獎金。	完成相關可行性評估作業後，再辦理後續公告事宜。 依決議辦理。
(七)	公路總局工程單位至103年12月使用達12年以上之老舊車輛查有14輛小客車、1輛公路巡查車、25輛小貨車，合計40輛。近幾年來氣候異常變遷，致颱風豪雨災害密集，一些老舊車輛進出災區勘災搶修，有安全顧慮。爰要求交通部應速汰換，以維安全並助加快搶修工作。	因政府財政日益困難，預算逐年遞減，致汰換車輛經費隨之受限，惟本局對於逾齡老舊車輛，皆請各所屬單位針對車況性能及操作使用安全通盤考量後，依檢討結果急需汰換者優先編列，至未能汰換者除積極定期保養外，將持續加強車械檢修頻率以保障行車安全。
(八)	交通部推動公路公共運輸發展計畫（民國99至101年），計畫總經費150億元，該計畫於執行期間，公共運輸使用率僅成長1.6%，遠不如原規劃預期目標（短期每年成長5%，3年應至少成長15%）。「公路公共運輸提昇計畫」（民國102至105年）中妥訂民國114年（西元2025年）公共運輸使用率應達30%之長期目標，交通部應加強中央與地方政府合作，研謀改善措施，協助地方政府提高載客量，並積極提升整體服務品質，並於3個月內向立法院交通委員會提書面報告。	本案書面報告交通部業於103年5月13日以交路(一)字第1038600221號函報立法院在案。
(九)	大園鄉的台4線因位處桃園機場周邊，依法不能設路燈，以致夜晚視線不佳，車禍事故頻仍。要求公路總局應立即加裝夜間反光標誌及光線助導設施，提升夜間行車的安全性，在不擾亂飛機起降的原則下，保障駕駛人用路的安全。	本局中壢工務段已於103年1月14日邀集民航局、桃園縣政府交通局等單位，辦理會勘決議，將於該路段中央分向島兩側分項限制線，增設反光路面標記，提升夜間行車安全，該工程已於103年2月初完工。
(十)	針對大客車行車安全，交通部公路總局指出最近5年交通事故共84件，前3名分別為國光客運19件、統聯客運10件、三重客運5件，雖然事故件數較高的業者不見得發生事故機率會較高。基於旅客安全，政府須督促業者落實在每一條經營路線與每次出車業務均能力求安全，儘量做到「零事故」水準，並且以高規格安全標準要求營業大客	一、本案書面資料交通部業於102年12月12日以交路(一)字第1028600901號函報立法院在案。 二、有關營業大客車業者 5年來之肇事紀錄彙整統計，每半年將公告一次，而公路客運之動態系統業已上線，另遊覽車部分刻正研議修訂GPS相關規範，俾將納

公路總局及所屬

立法院審議中央政府總預算案所提決議、附帶決議及注意辦理事項辦理情形報告表

中華民國 103 年度

決議、附帶決議及注意事項		辦 理 情 形
項 次	內 容	
	車業者確實遵守，除將事故資訊充分揭露，讓相關業者能夠有所警惕，立即自我改善外，並採取各項安全強化措施。交通部針對事故件數較多遊覽車客運公司加強輔導及定期查核，讓公路客運及遊覽車客運的GPS 資訊及時納入動態系統進行管理與監控，方能達成逐年減少營業大客車事故件數與A1 類死亡人數的安全目標。	人有效管理。
(十一)	依照道路交通管理處罰條例第九十二條之一規定，機關裁決職業汽車駕駛人吊扣、吊（註）銷駕駛執照時，得應雇主之請求，以書面或其他方式通知違規當時所駕駛汽車之所有人。惟主管機關目前卻要求汽車所有人必須每10日主動發函查詢，此舉無疑增加政府及民眾無謂負擔，爰要求主管機關應依簡政便民之精神，於吊扣、吊（註）銷駕駛執照時，即主動通知違規當時所駕駛汽車之所有人。	<p>一、本局已研妥經由雇主及駕駛人共同申請後，提供「便民通知」之具體執行作業細節，並請中華電信股份有限公司數據通信分公司於第3代公路監理資訊系統正式上線運作後3個月內完成相關電腦作業系統，即可提供此項便民服務。</p> <p>二、現行並無要求汽車所有人每10日發函向主管機關查詢駕駛人駕駛執照資格狀態之規定，雇主可自行選擇對所屬駕駛人有效管理措施限制無照或駕駛執照遭吊註銷之受僱人駕駛所屬汽車，先予澄清。</p> <p>三、雇主目前即可依「道路交通管理處罰條例」第92條之1規定辦理，並無疑義；惟上開條文之通知範圍並未包含駕駛人駕駛自用車或其他雇主車輛所生違規處罰，併此說明；另現行雇主於取得駕駛人同意並申請核可後，即得以網路付費查詢所屬駕駛人資格狀態。</p>
(十二)	為建立桃園環狀公路運輸系統，針對國道1甲自濱海台61線連結至中山高速公路並延伸至桃園、龜山乙案，交通部應整合國道高速公路局、公路總局等各相關單位，配合地方政府，擬訂可行路線，於第4會期內提報立法院交通委員會。	本案書面報告交通部業於102年12月30日以交路(一)字第1028500131號函報立法院在案。
(十三)	航空城聯外道路系統為航空城發展重要命脈，為避免發生疊床架屋、互推責任，或中央與地方無橫向聯繫導致建設延宕，交通部應成立專案小組，除彙整各聯外建設權責單位，並應確實掌握各建設計畫進度，每季提供書面資料至立法院交通委員會。	本案書面報告交通部業於102年12月26日以交航(一)字第1028300125號函報立法院在案。
(十四)	桃林鐵路停駛之後，桃園龜山陸橋已無存在必要，現反成為當地交通及地方建設障礙，請公路總局儘速偕同桃園縣政府，儘速提出拆除龜山陸	一、交通部102年12月17日函復各質詢委員略以：「本部公路總局經評估，台1甲線桃園陸橋拆除，後續衍生問題層面甚廣，

公路總局及所屬

立法院審議中央政府總預算案所提決議、附帶決議及注意辦理事項辦理情形報告表

中華民國 103 年度

決議、附帶決議及注意事項		辦 理 情 形
項 次	內 容	
	橋可行方案。	涉及既成道路、整體交通動線及經濟效益等問題。公路總局第一區養護工程處將委託顧問公司辦理相關評估作業...」。 二、目前刻依契約規定辦理評估作業，後續俟方案評估可行後再據以辦理。
(十五)	司馬庫斯遊覽車翻覆意外事件發生後，交通部提出遊覽車分級制度之構想，並同意於102年5月底前公布，但迄今業已超過半年，爰要求交通部1個月內公布遊覽車分級制度辦法。	一、本案書面資料交通部業於 103年1月22日以交路(一)字第1028600992號函報立法院在案。 二、本局「大客車安全品質識別之研究報告」已完成定稿報告。
(十六)	對於公路之新建及養護計畫，公路總局應深切檢討其必要性及整體經濟性。尤其部分敏感地質區域實在不適合新建公路，或舊有公路因天災等因素坍塌，並不適宜重建。台灣之公路除前交通部長葉菊蘭下令對於台8線公路讓其休養生息外，其餘均係陷於天災、重建、天災、重建之不斷循環中，除了對於山林之破壞外，公帑支出亦屬浪費。爰要求公路總局不應再以人定勝天的精神去面對公路新建及養護的課題，於1個月內以書面提報應該休養生息之公路系統予立法院交通委員會。	本案書面報告交通部業於103年3月20日以交路(一)字第1038600113號函報立法院在案。
(十七)	公路公共運輸提昇計畫，其中補助地方政府辦理推動公車優先通行設施1億元。但有地方政府如台北市政府，於辦理公車專用道等設施時並未周詳考慮，建置公車專用道之後卻未見啟用，反形成大型路障。爰要求此筆補助預算，於有上述情形未加以改善前，不得加以補助。並於補助前，要求地方政府切結，其補助推動之公車優先通行設施若有未啟用之情形，即加以收回，以避免地方政府浪費公帑，還造成道路交通紊亂情況產生。	一、本案書面資料交通部業於 102 年 12 月 26 日以交路(一)字第 1028600946 號函報立法院在案。 二、公路公共運輸提昇計畫，已以協助地方政府之立場，補助辦理規劃、可行性研究及車輛等設備之汰換，至公車專用道之實體建置，則由地方政府自行辦理。未來核定此類補助，於補助前將要求地方政府切結，倘有違反補助規定者，將追回補助款。
(十八)	公路公共運輸提昇計畫，其中補助地方政府辦理補助建置電子票證及提昇公共運輸票證功能的交通與觀光服務改造1億7,000萬元。惟查交通部目前對於電子票證雖係採多卡通之政策方向，因此所屬各單位均有編列相關經費建置或補助建置多卡通。但多卡通政策實際發展結果，反而讓悠遊卡一卡獨大，多卡通之補助結果反讓悠遊卡深入非屬大台北地區之區域，等於以政府之經費補助悠遊卡通行全國。爰要求本項補助經費，僅能補助	一、交通部於 101 年 7 月發布運輸政策白皮書與行政院核定「公路公共運輸提昇計畫(102-105 年)」中已載明有關多卡通補助政策以「持續補助建置電子票證系統，落實全國一卡通通行」之理念推動。為利民眾無論持何種電子票證皆可方便搭乘客運、公車及於相關公共運輸間無縫轉乘使用，交通部自 99 年起以補助方式推動之多卡通計畫，係採鼓勵方式推動辦理，應尚與立

公路總局及所屬

立法院審議中央政府總預算案所提決議、附帶決議及注意辦理事項辦理情形報告表

中華民國 103 年度

決議、附帶決議及注意事項		辦 理 情 形
項 次	內 容	
	各該縣市政府全力推動之電子票證，不得要求全面必須使用多卡通之建置。	法院委員所提決議方向一致。 二、有關推動多卡通計畫經費使用之規劃事宜，交通部仍請本局依政策推動方向及實務需求情形，妥善規劃運用，以達上開交通部辦理目標；爰此，交通部與本局刻正研議 103 年度相關補助規定，公路公共運輸多卡通電子票證補助已於 7 月 18 日完成受理申請，現正辦理審查作業中。
(十九)	公路公共運輸提昇計畫，其中補助地方政府辦理推動一票到底的交通與觀光服務改造5,000萬元。查此項計畫102年度即已編列1億7,000 萬元，但其最大受惠者僅為悠遊卡，等於用政府預算於全國推動悠遊卡政策。爰要求本項補助計畫，僅能補助具地方特色之一票到底的交通與觀光服務改造。	一、本案業於 102 年 12 月 26 日以交路(一)字第 1028600943 號函報立法院在案。 二、本項經費編列優先鼓勵直轄市及縣市政府暨客運業者將境內具觀光價值之偏遠暨日常性客運路線，結合旅宿業、景點及飯店等異業，推動優惠套票，創造多贏條件，與委員所提應著重地方特色之理念尚屬一致。
(二十)	鑑於因彰化和美與台中大肚雖僅有一水之隔，惟缺乏道路直達，當地民眾常須繞行台1 線大肚橋或台17線中彰大橋，單趟路程超過10公里以上，甚為不便。若由線東路新闢橋梁跨越大肚溪直接延伸到大肚區境內，將可減少兩地阻隔，提升通行上之便利，亦可紓解台1線及台17線之車流，並可做為防災避險之替代道路。爰要求公路總局與彰化縣及臺中市政府共同研議本案，並由公路總局補助本案可行性評估經費需求。	本案已協商由臺中市政府擔任本案可行性評估作業主辦機關，相關經費已由市府自籌辦理。
(二十一)	鑑於目前員林鎮東北里及大村鄉地區等聚落對外聯絡快速道路系統主要依賴員林交流道系統，造成員林鎮台1 線省道及148線道塞車情況非常嚴重，對地方交通影響甚鉅。由於員林鎮公所已做完可行性評估，爰要求公路總局儘速協助彰化縣政府研議新闢台76線（草屯至漢寶線）北側聯外道路，並列為下一期生活圈計畫（104至107年）辦理審議之優先項目，以減少當地交通堵塞情況。	「生活圈道路交通系統建設計畫(公路系統)4年(104-107)計畫」業奉行政院 103 年 5 月 22 日院臺交字第 1030028383 號函核定在案。依據縣府所提資料，本案為該府第 5 優先案件，生活圈計畫審議評估小組已於 103 年 7 月召開 5 場複審會議進行評分，審議評比相關資料刻由主辦單位彙整中，俟彙整完畢報請交通部核定後再據以補助辦理。
(二十二)	鑑於103年度「公路及監理業務管理」項下「公路公共運輸提昇計畫」編列42億5,069萬3,000元，其中「獎補助費」36億2,069萬3,000元，較102年度28億5,120萬3,000元，增加7億6,949萬元，漲幅達26.99%。經查其中有關大眾運輸業者營運虧損補貼，編列11億7,669 萬3,000元，所占比率竟高達「獎	本案交通部業於 103 年 2 月 18 日以交會字第 1035001950A 號函請立法院排入議程。

公路總局及所屬

立法院審議中央政府總預算案所提決議、附帶決議及注意辦理事項辦理情形報告表

中華民國 103 年度

決議、附帶決議及注意事項		辦 理 情 形
項 次	內 容	
(二十三)	<p>補助費」32.49%，其所補貼主要係針對大眾運輸事業之營運虧損。惟「公路公共運輸提昇計畫」本應全力推展改善大眾運輸經營環境及服務品質，現今卻使汽車客運業者更加仰賴政府補助始能維持營運；爰此，要求交通部公路總局應針對促進公路公共運輸提昇提出檢討及改進方案，並向立法院交通委員會提出專案報告。</p> <p>鑑於公路總局對於公路監理之執掌，本應負責全省汽、機車管理、駕駛人管理、汽車運輸業管理、違反道路交通管理事件處理、稅費徵收、汽車技術人員訓練、汽車駕駛訓練班管理及公路運輸業務之規劃、執行與監督管理，然卻對於公路汽車客運業之管理不甚周延，以致目前國道客運業者對於營運路線常發生爭議；另交通部因司馬庫斯翻車事件後責成公路總局提出遊覽車分級辦法，就遊覽車之車輛裝備、設備、性能等角度來規範監理上之強度，但卻因部分業者之利益，公路總局遲未公布相關辦法；惟公路總局本應為乘車大眾之安全，對於公路運輸及其相關車輛之車輛裝備、設備、性能等嚴格控管，為維護消費者之安全。爰此，針對公路總局及所屬「公路及監理業務管理」73億2,137萬元，凍結五分之一，並要求公路總局對於後續相關辦法之實施推動及相關爭議應有進程處理，始得動支。</p>	<p>本案書面報告交通部業於103年4月8日以交路(一)字第10386000142號函報立法院在案，並於5月30日立法院第8屆第5會期第12次會議交付交通委員會審查。</p>
(二十四)	<p>鑑於「公路公共運輸提昇計畫」項下「推動交通部主管客運業辦理營運及服務評鑑制度」編列3,000萬元，較102年度2,400萬元增加；「定期執行公共運輸使用率滿意度調查」編列5,000萬元，較102年度編列900萬元，增加4,100萬元。惟近年有關國道客運業者，並未因「推動交通部主管客運業辦理營運及服務評鑑制度」建立，促使改善經營環境，卻發生業者間相互惡性競爭與行車秩序紊亂之問題，且相互檢舉不斷、亂象叢生，顯見評鑑制度效果不彰；另「定期執行公共運輸使用率滿意度調查」透過交通部定期之全面性調查外，亦提供所屬機關或各地方政府申請補助辦理各個細部區域之公共運輸滿意度與使用率之調查，惟受限於國內大眾運輸系統建設，仍呈現重北輕南現象，若無法由大眾運輸載具系統建設規</p>	<p>一、本案業於 103 年 4 月 21 日及 23 日立法院第 8 屆第 5 會期交通委員會第 8 次全體委員會議進行審查，處理結果為同意動支，其中 2 億元不指定項目繼續凍結。</p> <p>二、交通部業於 103 年 6 月 23 日以交會字第 1035007716 號函請立法院排入議程。</p>

公路總局及所屬

立法院審議中央政府總預算案所提決議、附帶決議及注意辦理事項辦理情形報告表

中華民國 103 年度

決議、附帶決議及注意事項		辦 理 情 形
項 次	內 容	
(二十五)	劃方式有所變革，僅進行細部區域之公共運輸滿意度與使用率之調查，終究使調查流於形式，空耗預算。爰針對公路總局及所屬103年度「公路及監理業務管理」項下「公路公共運輸提昇計畫」42億5,069萬3,000元，凍結五分之一，俟交通部向立法院交通委員會報告後，始得動支。	本案業於 103 年 4 月 21 日及 23 日立法院第 8 屆第 5 會期交通委員會第 8 次全體委員會議進行審查，並經同意解凍，准予動支在案。
	鑑於預算法第3條第1項及第37條：「稱各機關者，謂中央政府各級機關；稱機關單位者，謂本機關及所屬機關，……。」、「各機關單位預算，歲入應按來源別科目編製之，歲出應按政事別、計畫或業務別與用途別科目編製之，……。」；另查依預算法第49條規定：「……歲出以擬變更或擬設定之支出為主，審議時應就機關別、政事別及基金別決定之。」；又交通部公路總局及所屬103年度歲出預算「公路建設及改善計畫」項下「公路新建及養護計畫」之「公路系統新建及改善計畫」編列299億3,630萬元，其中「金門大橋建設計畫」編列1億6,050萬元及「交通資訊服務雲基礎建設與應用計畫」編列1億8,000萬元。查預算編列本應以計畫為基礎編成，並就其法定職掌及業務性質、內容，覈實編列，以符合施政所需，惟「金門大橋建設計畫」及「交通資訊服務雲基礎建設與應用計畫」之預算編列與權責歸屬顯未相符。爰此，針對103年度交通部公路總局及所屬「公路建設及改善計畫」項下「公路新建及養護計畫」之「公路系統新建及改善計畫」299億3,630萬元，凍結五分之一，俟交通部向立法院交通委員會報告後，始得動支，並請交通部公路總局於104年度起回歸各該預算編制單位，以維預算法制。	
(二十六)	有鑑於苗栗縣內兩條高速公路（中山高與福爾摩沙高速公路）並未有聯絡道連結，為確保苗栗縣居民能享受山海線便捷快速之交通服務，爰提案設立高速公路聯絡道連結苗栗縣境內中山高速公路及福爾摩沙高速公路（中2高）。交通部公路總局應將「中2高台6線與台13線聯絡道路新闢工程」納入103年「生活圈道路交通系統建設計畫」最優先項目，並於民國103年底前發包動工，以確保苗栗縣境內交通暢通，加強台13 線連結中山高銅鑼交流道及苗栗市市區道路之功能。本案業已於102	本案業於 103 年 4 月 21 日及 23 日立法院第 8 屆第 5 會期交通委員會第 8 次全體委員會議進行審查，並經同意解凍，准予動支在案。

公路總局及所屬

立法院審議中央政府總預算案所提決議、附帶決議及注意辦理事項辦理情形報告表

中華民國 103 年度

決議、附帶決議及注意事項		辦 理 情 形
項 次	內 容	
(二十七)	<p>年度總預算主決議通過建請案須於102年底動工，然公路總局業務怠惰未遵守102年度總預算主決議。爰凍結「公路新建及養護計畫」項下「公路系統新建及改善計畫」中「業務費」1億1,800萬元之五分之一，待該項工程列入公路總局104年度概算案，並至立法院交通委員會報告後，始得動支。</p> <p>交通部公路總局應將「台13線大坪頂段截彎取直工程」（台13線32k+038-32k+950段）納入交通部公路總局103年度預算第3目第1節編列「公路新建及養護計畫」項下「省道改善計畫」最優先補助項目，並於民國103年4月底前發包動工，以確保苗栗縣境內交通暢通，加強台13線連結中山高銅鑼交流道及苗栗市市區道路之功能，本案業已於102年度總預算主決議通過建請案須於102年底動工，然公路總局業務怠惰未遵守總預算主決議，爰凍結「公路新建及養護計畫」項下「公路系統新建及改善計畫」中「業務費」1億1,800萬元之五分之一，待將本工程之辦理期程至地方召開說明會後，始得動支。</p>	<p>本案書面報告交通部業於103年3月24日以交授公字第1031002081號函報立法院在案，並於5月30日立法院第8屆第5會期第12次會議交付交通委員會審查。</p>
(二十八)	<p>有鑑於苗栗縣內中山高速公路銅鑼交流道完工已屆1年，但「銅鑼交流道東延段新闢道路工程」乙案卻遲未獲交通部公路總局原本承諾之「生活圈道路交通系統建設計畫（公路系統）」補助款。導致迄今銅鑼交流道僅能聯絡竹科銅鑼園區，此路段銅鑼鄉民及銅鑼工業區廠商1年多來多次反應該新闢工程應列為苗栗縣第一順位向交通部爭取生活圈經費，以利銅鑼居民能真正使用中山高銅鑼交流道之便捷交通服務。爰凍結「公路新建及養護計畫」項下「公路系統新建及改善計畫」中「業務費」1億1,800萬元之五分之一，待至立法院交通委員會報告後，始得動支。</p>	<p>本案業於103年4月21日及23日立法院第8屆第5會期交通委員會第8次全體委員會議進行審查，並經同意解凍，准予動支在案。</p>
(二十九)	<p>交通部公路總局及所屬「公路建設及改善計畫」項下「公路新建及養護計畫」中「公路系統新建及改善計畫」之「交通資訊服務雲基礎建設與應用計畫」編列1億8,000萬元，全數凍結，俟向立法院交通、內政、司法及法制委員會聯席會議專案報告，經同意後，始得動支。</p> <p>1.上述經費計畫於專案報告同意前，立即停止執</p>	<p>本案交通部業於103年2月18日以交會字第10350019503號函請立法院排入議程。</p>

公路總局及所屬

立法院審議中央政府總預算案所提決議、附帶決議及注意辦理事項辦理情形報告表

中華民國 103 年度

決議、附帶決議及注意事項		辦 理 情 形
項 次	內 容	
(三十)	<p>行，其中開口合約部分之預算（103年度）不得決標。</p> <p>2.有關影像系統整合部分，應先進行是否有無違憲及人權保護之評估。</p> <p>3.交通部臺灣區國道高速公路局不得提供 ETC 通行車輛明細資料予內政部警政署進行犯罪偵防。</p> <p>交通部公路總局及所屬103年度歲出預算「公路建設及改善計畫」項下「公路新建及養護計畫」之「公路養護計畫」編列57億6,486萬9,000元。查96至101年度公路總局及所屬機關新收國家賠償案件達122 件，占新收總件數之17.02%，累計賠償已高達2億5,343萬7,000元。公路養護本應維護區域交通流暢，增進行車安全，尤以道路交通安全為首要之務，然而公路總局及所屬機關之國家賠償案件事由主要係「道路不平或坑洞」、「警告標誌未設置或不足」及「道路巡查及養護未落實」等養護作業缺失，顯見公路工程與設施設置或管理不當所肇生國家賠償案件比率及賠償金額偏高。爰此，針對103 年度交通部公路總局及所屬「公路新建及養護計畫」項下「公路養護計畫」57億6,486萬9,000元，凍結五分之一，並請交通部公路總局及所屬針對公路養護成效配合縮短管線單位道路挖掘工期、合併挖掘申請計畫及聯合稽查等矯正預防措施，向立法院交通委員會提出專案檢討報告後，始得動支。</p> <p>三、附帶決議部分：</p>	<p>本案業於 103 年 4 月 21 日及 23 日立法院第 8 屆第 5 會期交通委員會第 8 次全體委員會議進行審查，並經同意解凍，准予動支在案。</p>
(一)	<p>對於酒駕屬道安違規之重要部分，目前各監理所皆針對酒駕辦專班講習，103年併入道安講習科目中執行。</p>	<p>遵照辦理。</p>

附錄一、公路總局(本機關)

公路總局（本機關）

目 次

中華民國 104 年度

	頁 次
一、歲出計畫提要及分支計畫概況表·····	附 1-1
二、各項費用彙計表·····	附 1-28
三、人事費分析表·····	附 1-31
四、預算員額明細表·····	附 1-32
五、公務車輛明細表·····	附 1-34

公路總局(本機關)
歲出計畫提要及分支計畫概況表

經資門併計

中華民國104年度

單位：新臺幣千元

工作計畫名稱及編號	6029710100 一般行政	預算金額	886,126
-----------	-----------------	------	---------

計畫內容：

1. 依據事務管理手冊規定，配合業務需要辦理局務行政工作。
2. 改善辦公場所環境與空間景觀，加強各項安全管理設施維護。
3. 定期或不定期業務檢討，選定項目進行業務改進研究，研提具體行政措施，明訂獎懲，推行行政革新。
4. 公文檔案管理、財務管理電腦化，資料資訊化以節省人力物力。
5. 開闢公路園地供本局員工意見交流、政令宣導、施政成果研討，匯集員工向心力。
6. 主動與新聞媒體及國會維繫，促進良好互動，以利局務推行。
7. 辦理行政人員訓練講習，加強行政職務技術能力與知識。

預期成果：

1. 有效推行局務行政，響應政府節約政策、擷節國庫支出。
2. 促進上級機關交辦本局及所屬單位目標達成與業務改進。
3. 改善本局及所屬單位行政管理制度，改善工作空間、業務簡化，縮短作業時間，及提高行政效率。
4. 適時反映民意，以民眾需要、滿意為施政導向。激勵員工展現行政革新精神，提昇服務品質。
5. 藉由激勵制度、提昇員工工作士氣及創新精神。期許個人績效轉換成組織、團體績效。

分支計畫及用途別科目	預算金額	承辦單位	說明
01 人員維持	812,339	人事室	職員817人、工友26人及約僱人員28人，合計871人之有關人事費，計編列812,339千元。經費如下： 1. 法定編制人員待遇534,077千元。 2. 約聘僱人員待遇10,433千元。 3. 技工及工友待遇8,871千元。 4. 獎金123,354千元，係職員及工友之考績等獎金54,332千元、特殊公勳獎賞130千元、支領月退休金人員年終慰問金633千元及員工之年終工作獎金等68,259千元。 5. 其他給與12,146千元，係員工之休假補助費等。 6. 加班值班費23,286千元： (1) 辦理各項業務超時加班費6,843千元。 (2) 職員及工友之不休假加班費16,243千元。 (3) 值班費200千元。 7. 退休退職給付2,500千元，係技工及工友退職給付不敷數。 8. 退休離職儲金42,359千元： (1) 公務人員提撥金40,384千元。 (2) 約聘僱人員提撥金666千元。 (3) 技工及工友提撥金1,309千元。 9. 保險55,313千元： (1) 健保保險補助36,053千元。 (2) 公保保險補助14,391千元。 (3) 勞保保險補助4,869千元。
0100 人事費	812,339		
0103 法定編制人員待遇	534,077		
0104 約聘僱人員待遇	10,433		
0105 技工及工友待遇	8,871		
0111 獎金	123,354		
0121 其他給與	12,146		
0131 加班值班費	23,286		
0142 退休退職給付	2,500		
0143 退休離職儲金	42,359		
0151 保險	55,313		

公路總局(本機關)
歲出計畫提要及分支計畫概況表

經資門併計

中華民國104年度

單位：新臺幣千元

工作計畫名稱及編號	6029710100 一般行政	預算金額	886,126
分支計畫及用途別科目	預算金額	承辦單位	說明
02 基本行政工作維持	73,787	人事室、秘書室	一般行政管理工作及共同性業務經費，計編列73,787千元。經費如下：
0200 業務費	52,994		1. 業務費52,994千元：
0201 教育訓練費	5,278		(1) 教育訓練費5,278千元：
0202 水電費	5,888		<1> 學分補助費1,700千元。
0203 通訊費	2,086		<2> 道技工勞工教育及訓練費300千元。
0219 其他業務租金	820		<3> 初任或轉任人員教育訓練(研習)、現職監理人員各項專業訓練(研習)、一般行政人員各項業務訓練(研習)、會計人員專業研習、新修訂法規研習(宣導)及配合政策指示各項訓練(研習)等3,278千元。
0221 稅捐及規費	16		
0231 保險費	50		
0250 按日按件計資酬金	724		
0261 國際組織會費	210		
0262 國內組織會費	336		
0271 物品	1,071		(2) 水電費5,888千元：
0279 一般事務費	31,300		<1> 局本部水費134千元。
0282 房屋建築養護費	900		<2> 局本部電費5,754千元。
0283 車輛及辦公器具養護費	200		(3) 通訊費2,086千元，係電話費及郵資等費用。
0284 設施及機械設備養護費	1,100		(4) 其他業務租金820千元，係影印機等租金。
0291 國內旅費	1,820		(5) 稅捐及規費16千元，係地政規費、法院規費及其他規費等費用。
0293 國外旅費	461		(6) 保險費50千元，係辦公房舍火險等保費。
0294 運費	285		(7) 按日按件計資酬金724千元：
0295 短程車資	125		<1> 委請專家學者專業諮詢出席費36千元。
0299 特別費	324		<2> 初任或轉任人員教育訓練(研習)、現職監理人員各項專業訓練(研習)、一般行政人員各項業務訓練(研習)及配合政策指示各項訓練(研習)等鐘點費538千元。
0300 設備及投資	15,400		
0302 房屋建築及設備費	15,000		
0319 雜項設備費	400		
0400 獎補助費	5,393		
0437 對國內團體之捐助	2,200		<3> 台灣人的路稿費、編輯費及研發案件評審費等150千元。
0445 社會福利津貼及濟助	105		
0475 獎勵及慰問	3,088		(8) 國際組織會費210千元，係國際道路協會團體會員及亞澳道路協會等團體年費。
			(9) 國內組織會費336千元，係中國土木水利工程學會、統計學社年會、大地工程學會、中國工程師學會、中華民國防蝕工程學會、中華民國道路協會、中華民國隧道協會、中華鋪面工程學會、臺灣混凝土學會及臺灣災害管理學會等團體年費。

公路總局(本機關)
歲出計畫提要及分支計畫概況表

經資門併計

中華民國104年度

單位：新臺幣千元

工作計畫名稱及編號	6029710100 一般行政	預算金額	886,126
分支計畫及用途別科目	預算金額	承辦單位	說明
			<p>(10)物品1,071千元：</p> <p><1>衛生用品、紙張用品及報章雜誌費等消耗品671千元。</p> <p><2>辦公事務、陳設用具等非消耗性物品400千元。</p> <p>(11)一般事務費31,300千元：</p> <p><1>局本部年度消防安全設施檢查費等96千元。</p> <p><2>局本部辦公大樓清潔、保全及安全監控等相關費用8,640千元。</p> <p><3>局本部電話總機勞務外包費用710千元。</p> <p><4>環境佈置、訴訟、獎牌製作、研發獎勵金、國會聯絡業務及各項雜支等費用5,015千元。</p> <p><5>年度預、決算、研究報告、統計年、速報、各類手冊重修印製、臨時性會報、週曆及臺灣人的路等印製費用2,643千元。</p> <p><6>檔案清理修復數位化等支出1,610千元。</p> <p><7>永久保存紙本檔案修護810千元。</p> <p><8>公文線上簽核(憑證卡費及年費)100千元。</p> <p><9>局本部及所屬單位員工文康活動等費用11,676千元。</p> <p>(12)房屋建築養護費900千元，係辦公房舍等建築修繕費。</p> <p>(13)車輛及辦公器具養護費200千元。</p> <p>(14)設施及機械設備養護費1,100千元，係電梯、空調及機電等保養維護費。</p> <p>(15)國內旅費1,820千元，係業務聯繫、督導及會議等差旅費。</p> <p>(16)國外旅費461千元：</p> <p><1>參加2015年國際橋梁研討會110千元。</p> <p><2>參加第61屆國際公共運輸協會雙年會及展覽會107千元。</p> <p><3>參加2015年第22屆ITS世界年會110千元。</p> <p><4>訪問越南運輸部協議臺越國際合作議題1</p>

公路總局(本機關)
歲出計畫提要及分支計畫概況表

經資門併計

中華民國104年度

單位：新臺幣千元

工作計畫名稱及編號	6029710100 一般行政	預算金額	886,126
分支計畫及用途別科目	預算金額	承辦單位	說明
			<p>34千元。</p> <p>(17)運費285千元，係公物搬運費。</p> <p>(18)短程車125千元，係短程洽公車資。</p> <p>(19)特別費324千元，係首長每月13,100元及所屬機關每月4,800元之特別費。</p> <p>2.設備及投資15,400千元：</p> <p>(1)房屋建築及設備費15,000千元，係本局局史文物展示館建置費，為室內消防材質、景觀裝修及動靜態展示等設備(含公共藝術設置費680千元)。</p> <p>(2)雜項設備費400千元，係辦公電信設備及防水閘門組等設備。</p> <p>3.獎補助費5,393千元：</p> <p>(1)對國內團體之捐助2,200千元：</p> <p style="padding-left: 20px;"><1>臺灣公路工會補助2,000千元。</p> <p style="padding-left: 20px;"><2>對國內文化公益事業機構、民間團體等之捐助、捐贈、贈與等費用200千元。</p> <p>(2)社會福利津貼及濟助105千元，係早期退休支領一次退休金生活特別困難之技工、工友年節特別照護金。</p> <p>(3)獎勵及慰問3,088千元，係退休(職)人員之三節慰問金等費用。</p>

公路總局(本機關)
歲出計畫提要及分支計畫概況表

經資門併計

中華民國104年度

單位：新臺幣千元

工作計畫名稱及編號	6029711000 公路及監理業務管理	預算金額	6,399,058
-----------	----------------------	------	-----------

計畫內容：

1. 辦理全國公路監理行政工作及車輛行車事故覆議等業務。
2. 資訊管理：推動電子化政府相關業務。
3. 公路車輛機械管理係辦理道路養護、養路車械保養修護等。
4. 辦理省道工務管理、公路用地地籍整理、交通量調查、基本資料整理及勞工安全衛生管理等業務。
5. 辦理公路公共運輸提昇計畫，以改善大眾運輸經營環境及服務品質，提供民眾更為安全、便利及人性化之公共運輸服務。

預期成果：

1. 有效推行監理行政，促進交通安全及協助維持社會秩序。
2. 積極配合行政資訊網路之使用，加速上網以達到電子化政府之目標。
3. 完成道路養護、養路車輛機械保養修護業務及老舊機械車輛汰換、節省維修成本，提昇行車安全，維護道路整潔暢通。
4. 行政及工程業務研究，推行各項工務有效實施。
5. 地籍資料正確完整，有效維護及管理路權，以利公路之規劃改善，廢道得以地盡其用。
6. 促進大眾運輸永續發展，帶動相關產業發展與就業機會。

分支計畫及用途別科目	預算金額	承辦單位	說明
01 監理業務	1,132,891	監理組	辦理公路監理業務經費，計編列1,132,891千元。
0200 業務費	234,675		。經費如下：
0203 通訊費	28,841		1. 業務費234,675千元（含業務宣導經費20,470千元）：
0250 按日按件計資酬金	5,009		(1) 通訊費28,841千元。
0279 一般事務費	194,572		<1> 監理業務使用數據通訊、網路通訊等費用862千元。
0291 國內旅費	6,214		<2> 寄發各項通知郵資、電話費及道安講習郵資等費用27,779千元。
0295 短程車資	39		<3> 辦理車輛行車事故覆議業務所需郵資等費用200千元。
0400 獎補助費	898,216		(2) 按日按件計資酬金5,009千元：
0437 對國內團體之捐助	895,000		<1> 委請專業律師等支給之顧問費150千元。
0475 獎勵及慰問	3,216		<2> 公路汽車客運營運審議委員會、醫學專家及駕訓班派督考複審等學者專家出席費1,963千元。
			<3> 聘學者專家授課、演講及各所、站道安講習等鐘點費1,389千元。
			<4> 辦理考檢驗員、技工考試等作業費880千元。
			<5> 辦理車輛行車事故覆議業務所需出席費356千元及稿費271千元。
			(3) 一般事務費194,572千元：
			<1> 監理所、站禮貌模範人員考核獎牌製作等費用150千元。
			<2> 簡政便民為民服務及機關防護災害演練等經費3,850千元。
			<3> 道安講習相關教材印製等經費3,000千元

公路總局(本機關)
歲出計畫提要及分支計畫概況表

經資門併計

中華民國104年度

單位：新臺幣千元

工作計畫名稱及編號	6029711000 公路及監理業務管理	預算金額	6,399,058
分支計畫及用途別科目	預算金額	承辦單位	說明
			<p>。</p> <p><4>牌照印製經費120,000千元。</p> <p><5>辦理車輛動員準備作業費200千元。</p> <p><6>道安講習安全宣導等費用470千元。</p> <p><7>辦理計程車客運業服務評鑑等費用687千元。</p> <p><8>駕駛人及運輸人員講習等師資教材相關費用2,840千元。</p> <p><9>辦理汽、機車燃料使用費催徵及移送強制執行等費用13,987千元。</p> <p><10>印製汽、機車燃料使用費繳款書及催繳繳款書(含撕、摺、黏)12,480千元。</p> <p><11>汽、機車燃料使用費宣導經費20,000千元。</p> <p><12>客服中心相關經費16,570千元。</p> <p><13>辦理車輛行車事故覆議業務所需事務經費338千元。</p> <p>(4)國內旅費6,214千元：</p> <p><1>汽車路邊檢查及聯合稽查小組等差旅費1,350千元。</p> <p><2>駕訓班、代檢廠抽查及派督考複查等差旅費740千元。</p> <p><3>運輸業督導考核等差旅費809千元。</p> <p><4>牌照稅、汽燃費徵收核帳、開會及業務聯繫等差旅費843千元。</p> <p><5>道安講習平時、年終督導及師資研習班講習等差旅費834千元。</p> <p><6>辦理車輛行車事故覆議業務等差旅費788千元。</p> <p><7>其他因公出差、業務聯繫、督導考核及開會等差旅費850千元。</p> <p>(5)短程車資39千元，係員工洽公短程車資。</p> <p>2.獎補助費898,216千元：</p> <p>(1)對國內團體之捐助895,000千元，係用油補貼經費。</p> <p>(2)獎勵及慰問3,216千元：</p> <p><1>辦理優良職業駕駛人選拔核發優良人員獎金3,012千元。</p>

公路總局(本機關)
歲出計畫提要及分支計畫概況表

經資門併計

中華民國104年度

單位：新臺幣千元

工作計畫名稱及編號	6029711000 公路及監理業務管理	預算金額	6,399,058
分支計畫及用途別科目	預算金額	承辦單位	說 明
03 資訊管理	112,320	資訊室	<p><2>補助計程車客運業職業駕駛員暨其子女獎學金204千元。</p> <p>辦理資訊管理業務經費，計編列112,320千元。經費如下：</p> <p>1.業務費59,209千元：</p> <p>(1)教育訓練費73千元，係電腦訓練費。</p> <p>(2)通訊費20,966千元：</p> <p><1>局本部及所屬單位數據通訊費（含VPN）與稅捐單位連線之通訊線路費用20,911千元。</p> <p><2>機房電話費等55千元。</p> <p>(3)資訊服務費35,903千元，係資訊操作維護費：</p> <p><1>電腦軟、硬體設備及應用系統維護34,015千元：a.防火牆軟體授權暨升級維護費。b.個人電腦及週邊設備等維護費。c.APT防禦系統維護費。d.公路施政資料庫系統軟、硬體維護費。e.本局暨所屬AD及郵件系統維護費。f.工程管理資訊系統軟、硬體維護。g.機料系統維護。h.公文線上簽核及整合系統維護。i.新建工程GIS管理系統維護。j.工程運籌管理系統維護。k.組織學習互動管理平台維護。l.電腦機房委外資訊服務。m.單一簽入系統及外網認證系統維護。n.網站暨後台管理程式維護。o.差勤系統暨財產管理系統維護。p.空間倉儲及服務平台維護。q.其他資訊業務相關系統軟、硬體維護及叫修更換零件等費用。</p> <p><2>機房相關設備維護1,215千元：a.機房不斷電設備、穩壓設備及發電機等維護。b.消防及冷氣空調設備等維護費。</p> <p><3>區域網路及連線設備維護473千元。</p> <p><4>辦理資通安全驗證200千元。</p> <p>(4)按日按件計資酬金54千元：</p> <p><1>出席費48千元，係委請專家、學者出席評選委員會之出席費。</p> <p><2>講座鐘點費3千元，係應用系統推廣教育</p>
0200 業務費	59,209		
0201 教育訓練費	73		
0203 通訊費	20,966		
0215 資訊服務費	35,903		
0250 按日按件計資酬金	54		
0271 物品	2,030		
0291 國內旅費	183		
0300 設備及投資	53,111		
0306 資訊軟硬體設備費	53,111		

公路總局(本機關)
歲出計畫提要及分支計畫概況表

經資門併計

中華民國104年度

單位：新臺幣千元

工作計畫名稱及編號	6029711000 公路及監理業務管理	預算金額	6,399,058
分支計畫及用途別科目	預算金額	承辦單位	說 明
			<p>訓練鐘點費。</p> <p><3>稿費3千元，係授課講義製作費。</p> <p>(5)物品2,030千元：</p> <p><1>消耗品2,014千元，係購置電腦作業用品，如書籍、磁帶、光碟片、碳粉、墨水匣、顯像劑、讀卡機、手寫板及公文系統憑證卡等。</p> <p><2>非消耗品16千元，係購置電腦維護及網路線路檢驗等相關工具。</p> <p>(6)國內旅費183千元，係電腦業務聯繫、督導及開會等差旅費。</p> <p>2.設備及投資53,111千元：</p> <p>(1)資訊軟硬體設備費53,111千元：</p> <p><1>硬體設備費22,417千元：</p> <p>#1.一般型個人電腦含螢幕1台24.4千元，500台共12,200千元。</p> <p>#2.一般型個人電腦不含螢幕1台19.4千元，215台共4,171千元。</p> <p>#3.i7一般型筆記型電腦1台30千元，25台共750千元。</p> <p>#4.A3黑白雷射印表機1台42.5千元，24台共1,020千元。</p> <p>#5.A3彩色雷射印表機1台44千元，2台共88千元。</p> <p>#6.A4黑白雷射印表機1台20千元，6台共120千元。</p> <p>#7.A4彩色雷射印表機1台29.8千元，15台共447千元。</p> <p>#8.點陣型印表機1台14.9千元，40台共596千元。</p> <p>#9.A0彩色噴墨繪圖印表機1台111千元。</p> <p>#10.2U超薄伺服器1台161.5千元，2台共323千元。</p> <p>#11.高階伺服器1台315千元，2台共630千元。</p> <p>#12.不斷電系統3000VA 1台27千元，3台共81千元。</p> <p>#13.機架式高階iSCSI儲存設備1台469千</p>

公路總局(本機關)
歲出計畫提要及分支計畫概況表

經資門併計

中華民國104年度

單位：新臺幣千元

工作計畫名稱及編號	6029711000 公路及監理業務管理	預算金額	6,399,058
分支計畫及用途別科目	預算金額	承辦單位	說明
			元。 #14. 24埠有網管交換器1台17千元，22台共374千元。 #15. L3中階網路交換器1台95千元，10台共950千元。 #16. 光纖網路交換模組1台87千元。 <2>軟體購置費24,054千元： #1. 辦公室自動化軟體授權18,034千元。 x1. Vmware 虛擬化軟體每套193.25千元，4套共773千元。 x2. Symantec VM 備份軟體每套82千元，3套共246千元。 x3. 微軟 Server 軟體大量授權1式8,015千元。 x4. 微軟 EA 方案1式9,000千元。 #2. 本局企業內網服務6,020千元。 x1. SharePoint Enterprise Server license 1套200千元，6套共1,200千元。 x2. 端點安全套件最新版1式3,170千元。 x3. 端點安全附加模組最新版1式1,650千元。 <3>系統開發費6,640千元，係本局企業內網服務系統開發費1式。
04 公路車輛機械管理	18,103	機料組	辦理車輛及機械管理業務經費，計編列18,103千元。經費如下：
0200 業務費	1,044		1. 業務費1,044千元：
0201 教育訓練費	173		(1) 教育訓練費173千元，係機務士、司機、操作士及機料人員等訓練費用。
0221 稅捐及規費	217		(2) 稅捐及規費217千元：
0231 保險費	41		<1> 稅捐134千元，係車輛牌照稅。
0250 按日按件計資酬金	26		<2> 規費83千元，係車輛汽燃費77千元及檢驗費6千元。
0271 物品	406		(3) 保險費41千元，係車輛保險費。
0283 車輛及辦公器具養護費	181		(4) 按日按件計資酬金26千元，係辦理機料專業訓練班聘請講師授課之鐘點費。
0300 設備及投資	16,339		(5) 物品406千元，係公務車輛油料。
0305 運輸設備費	16,339		
0400 獎補助費	720		
0471 損失及賠償	720		

公路總局(本機關)
歲出計畫提要及分支計畫概況表

經資門併計

中華民國104年度

單位：新臺幣千元

工作計畫名稱及編號	6029711000 公路及監理業務管理	預算金額	6,399,058
分支計畫及用途別科目	預算金額	承辦單位	說明
05 公路養護行政	49,051	用地組、規劃組、新工組、養路組	(6)車輛及辦公器具養護費181千元，係車輛養護費。 2.設備及投資16,339千元： (1)運輸設備費16,339千元： <1>一般用途車輛4,550千元： #1.小客車汰換1輛650千元：高雄市所1輛(YT-9725)。 #2.小客貨兩用車汰換3輛1,650千元：局本部2輛(K9-1689、T6-8889)、西濱南工處1輛(D4-5208)。 #3.小客貨兩用車(四輪傳動)汰換2輛、新增1輛2,250千元：二工處1輛(5T-5439)、三工處1輛(8513-GQ)、四工處新增1輛。 <2>特種車輛11,600千元： #1.考驗大客車汰換2輛9,200千元：臺北所1輛(KB-6576)、高雄市所1輛(XV-368)。 #2.考驗大貨車新增1輛2,400千元：高雄所新增1輛。 <3>機車汰換3輛189千元：西濱南工處3輛(AUF-470、AUF-476、AUF-703)。 3.獎補助費720千元： (1)損失及賠償720千元，係車輛機械肇事賠償費及慰問金。
0200 業務費	48,901		1.業務費48,901千元(含業務宣導經費480千元)：
0201 教育訓練費	1,950		(1)教育訓練費1,950千元：
0203 通訊費	3,300		<1>辦理勞工安全衛生訓練及派員赴訓練機構接受相關訓練等1,600千元。
0221 稅捐及規費	1,520		<2>用地人員訓練費350千元。
0250 按日按件計資酬金	1,218		(2)通訊費3,300千元，係各新工工程處及工務段電話費及郵資等費用。
0271 物品	11,557		(3)稅捐及規費1,520千元，係無線電頻率使用規費。
0279 一般事務費	22,431		
0282 房屋建築養護費	3,000		
0283 車輛及辦公器具養護費	500		

公路總局(本機關)
歲出計畫提要及分支計畫概況表

經資門併計

中華民國104年度

單位：新臺幣千元

工作計畫名稱及編號	6029711000 公路及監理業務管理	預算金額	6,399,058
分支計畫及用途別科目	預算金額	承辦單位	說 明
0284 設施及機械設備養護費	400		<p>(4)按日按件計資酬金1,218千元： <1>出席費240千元，係委請專家、學者出席評選委員會之出席費。 <2>講座鐘點費190千元： #1. 辦理勞工安全衛生講習及訓練聘請講師演講或授課鐘點費90千元。 #2. 用地人員訓練講座鐘點費100千元。 <3>稿費788千元，係編輯公路工程月刊撰稿費、審查費、編輯費及校對費等。</p> <p>(5)物品11,557千元： <1>消耗品4,845千元，係各新工工程處及工務段紙張及書籍等相關經費。 <2>非消耗品6,712千元： #1. 購置反光背心、安全鞋及安全帽等勞安相關用品910千元。 #2. 各新工工程處及工務段事務陳設等用具5,802千元。</p> <p>(6)一般事務費22,431千元： <1>金路獎獎金4,650千元，係優良景觀類獎金600千元、路況養護類獎金2,950千元、用路人資訊類獎金400千元及傑出工程類獎金700千元。 <2>交通量調查電腦資料整理費150千元。 <3>印製交通安全宣導經費110千元。 <4>公路工程月刊印刷費810千元。 <5>辦理勞安宣導經費370千元。 <6>辦理交通、安衛、環保與工地觀摩及競賽等活動1,190千元。 <7>各新工工程處及工務段辦公廳舍清潔費、材料、印刷、保全、美化環境及其他雜支等經費15,151千元。</p> <p>(7)房屋建築養護費3,000千元，係各新工工程處及工務段房屋建築修繕費。 (8)車輛及辦公器具養護費500千元，係各新工工程處及工務段辦公器具養護費。 (9)設施及機械設備養護費400千元，係基地台、中繼台、車機台、手提台及鐵塔保養維護等費用。</p>
0291 國內旅費	3,025		
0300 設備及投資	150		
0304 機械設備費	100		
0319 雜項設備費	50		

公路總局(本機關)
歲出計畫提要及分支計畫概況表

經資門併計

中華民國104年度

單位：新臺幣千元

工作計畫名稱及編號	6029711000 公路及監理業務管理	預算金額	6,399,058
分支計畫及用途別科目	預算金額	承辦單位	說 明
06 公路公共運輸提昇計畫	5,086,693	監理組	(10)國內旅費3,025千元： <1>養路人員赴工地督導工程等業務差旅費1,605千元。 <2>工程施工查核小組差旅費640千元。 <3>公路用地地籍整理差旅費780千元。 2.設備及投資150千元： (1)機械設備費100千元，係交通量調查偵測器等儀器設備汰舊換新及維修校正。 (2)雜項設備費50千元，係雜項設備之購置或改善。
0200 業務費	328,000		公路公共運輸提昇計畫： 1.行政院101年9月27日院臺交字第1010058380號函核定。
0250 按日按件計資酬金	200		
0271 物品	200		2.本計畫屬愛台12建設；辦理服務性及偏遠路線營運虧損補貼、公共運輸環境改善與推動優質運輸服務等所需經費。
0279 一般事務費	327,600		
0300 設備及投資	135,800		3.本計畫總經費20,000,000千元，期程102至105年度，截至103年度止已編列7,054,996千元(102年度3,131,112千元及103年度3,923,884千元)，104年度續編5,086,693千元，以後年度預計編列7,858,311千元。
0304 機械設備費	102,000		
0319 雜項設備費	33,800		
0400 獎補助費	4,622,893		4.本年度編列預算5,086,693千元，其中經常門2,645,693千元，資本門2,441,000千元。
0403 對直轄市政府之補助	2,054,509		(1)業務費328,000千元(含業務宣導經費95,000千元)：
0410 對臺灣省各縣市之補助	933,868		<1>按日按件計資酬金200千元，係聘請專家學者出席本計畫相關審議評選會議出席費用。
0429 對福建省各縣之補助	124,516		<2>物品200千元，係辦理本計畫所需使用之文具紙張、用品耗材等費用。
0437 對國內團體之捐助	1,510,000		<3>一般事務費327,600千元： #1.推動交通部主管客運業辦理營運及服務評鑑制度29,800千元。 #2.辦理「公路汽車客運動態管理系統功能提昇案」、「先進大眾運輸系統」、「遊覽車客運動態管理系統建置案」之相關管理行政費用8,000千元。 #3.公路公共運輸提昇計畫執行作業專案

公路總局(本機關)
歲出計畫提要及分支計畫概況表

經資門併計

中華民國104年度

單位：新臺幣千元

工作計畫名稱及編號	6029711000 公路及監理業務管理	預算金額	6,399,058
分支計畫及用途別科目	預算金額	承辦單位	說明
			<p>管理及業務相關支出經費12,000千元。</p> <p>#4.公路公共運輸宣導、推廣及行銷活動，加強公路公共運輸與活動結合95,000千元。</p> <p>#5.定期執行公共運輸使用率滿意度調查經費50,000千元。</p> <p>#6.研修相關法規及推動公共運輸服務等級標章制度經費70,000千元。</p> <p>#7.檢討及改善公路公共運輸服務路線營運虧損補貼制度經費10,000千元。</p> <p>#8.辦理副大眾運輸工具駕駛人專業訓練經費5,000千元。</p> <p>#9.成立經營輔導團或推動標竿學習及推動原民鄉公共運輸發展47,800千元。</p> <p>(2)設備及投資135,800千元：</p> <p><1>機械設備費102,000千元：</p> <p>#1.係辦理推廣運用「先進大眾運輸系統」技術之「公路汽車客運動態管理系統」、「遊覽車客運動態管理系統」之相關功能提昇及實體建置費用50,000千元。</p> <p>#2.建置公共運輸監理查核相關設備52,000千元。</p> <p><2>雜項設備費33,800千元，係臺灣鐵路局辦理「環島路網多卡通電子票證驗票系統建置」相關設備經費。</p> <p>(3)獎補助費4,622,893千元：</p> <p><1>補助地方政府辦理3,112,893千元：</p> <p>#1.推動公車限齡汰換及鼓勵綠色公車500,000千元。</p> <p>#2.推動公車優先通行設施200,000千元。</p> <p>#3.整建公共汽車候車設施及推動整建客運轉運中心274,000千元。</p> <p>#4.整合軌道服務及推動跨運具公共運輸服務整合協調150,000千元。</p> <p>#5.重要假日與大型活動強化公共運輸疏運或優先通行管制、公路公共運輸教</p>

公路總局(本機關)
歲出計畫提要及分支計畫概況表

經資門併計

中華民國104年度

單位：新臺幣千元

工作計畫名稱及編號	6029711000 公路及監理業務管理	預算金額	6,399,058
分支計畫及用途別科目	預算金額	承辦單位	說明
			<p>育深耕行銷活動及推動標竿學習競賽等活動186,000千元。</p> <p>#6. 補助服務性路線或偏遠或離島地區營運虧損(含公路客運移撥直轄市路線)466,693千元。</p> <p>#7. 鼓勵建置應用無障礙通用設計於公共運輸系統及鼓勵特定地區或路線優先更換低地板智慧化公車600,000千元。</p> <p>#8. 鼓勵推動公共運輸服務提昇亮點計畫350,000千元。</p> <p>#9. 補助建置電子票證及提昇公共運輸票證功能的交通與觀光服務改造116,200千元。</p> <p>#10. 交通與觀光整合之無縫服務270,000千元。</p> <p><2>補助交通部主管公路客運業推動公車限齡汰換及補助增購新車210,000千元。</p> <p><3>交通部主管公路客運業(含高鐵嘉義BRT)經營離島或偏遠地區營運虧損補貼710,000千元。</p> <p><4>辦理公路汽車客運路線(不含國道客運)使用非接觸式電子票證票價優惠補貼300,000千元。</p> <p><5>辦理副大眾運輸系統汰舊換新補助購置新車290,000千元。</p>

公路總局(本機關)
歲出計畫提要及分支計畫概況表

經資門併計

中華民國104年度

單位：新臺幣千元

工作計畫名稱及編號	6029712021 公路新建及養護計畫	預算金額	40,975,067
-----------	----------------------	------	------------

計畫內容：

預期成果：

1. 公路系統新建及改善計畫：
 - (1) 台2丙線興建及改善計畫。
 - (2) 台9線蘇花公路山區路段改善計畫。
 - (3) 台9線南迴公路拓寬改善後續計畫。
 - (4) 生活圈道路交通系統建設計畫(公路系統)4年(104-107)計畫。
 - (5) 西濱快速公路後續建設計畫。
 - (6) 東西向快速公路健全路網改善計畫。
 - (7) 金門大橋建設計畫。
 - (8) 省道改善計畫。
 - (9) 淡江大橋及其連絡道路新建工程。
 - (10) 交通資訊服務雲基礎建設與應用計畫。
 - (11) 省道配合區域排水整治及環境營造計畫需辦理橋梁工程。
 - (12) 省道配合重要河川環境營造計畫需辦理橋梁工程。
 - (13) 全國自行車友善環境路網整體規劃及交通部自行車路網建置計畫。
2. 公路養護計畫：辦理省道改善、養護與公路清查及道路交通安全工程維護、改善等經費。

1. 公路系統新建及改善計畫：
 - (1) 省道之新建及改善部分：
 - <1>可紓解中山高速公路及第二高速公路壅擠之交通量。
 - <2>消除瓶頸路段，增加公路容量，提高公路服務水準，並促進行車順暢及安全。
 - <3>降低用路成本，促進地區繁榮，帶動各地區發展。
 - <4>重要橋梁安全性提昇及維護快速路網之基本效益。
 - <5>配合交通管理與控制策略，提昇城際運輸系統之整體運作效能。
 - (2) 補助地方政府公路系統之新建及改善部分：
 - <1>解決生活圈內道路系統之瓶頸，提昇道路系統服務水準。
 - <2>提昇都市間運輸機能，強化各市鄉鎮間往來服務及促進生活、產業分工，均衡發展。
 - <3>促進區內觀光遊憩資源之整體規劃與有效利用，並配合開發與環境之永續經營。
2. 公路養護計畫：
 - (1) 維護全國94條4,992公里省道道路品質。
 - (2) 維護區域交通流暢，增進行車安全。

分支計畫及用途別科目	預算金額	承辦單位	說明
01 公路系統新建及改善計畫	34,772,198	養路組、規劃組、新工組	1. 台2丙線興建及改善計畫： (1) 行政院95年10月17日院臺交字第0950047284號函核定，修正計畫行政院96年12月4日院臺交字第0960054336號函及行政院101年11月26日院臺交字第1010068203號函核定。 (2) 本計畫屬愛台12建設；辦理暖暖至十分寮段、十分寮至福隆段，長約27.9公里。 (3) 本計畫總經費4,419,000千元，期程97至104年度，截至103年度止已編列3,917,877千元(97年度365,000千元、98年度560,922千元、99年度385,000千元、100年度530,685千元、101年度671,831千元、102年度1,091,439千元及103年度313,000千元)，104年度續編178,000千元。 (4) 本年度編列預算178,000千元，辦理： <1>用地費20,000千元。 <2>基隆暖暖至福隆等段工程費158,000千元(含工程管理費3,045千元；按施工費提列約1.93%，係依中央政府各機關工程管
0200 業務費	54,983		
0215 資訊服務費	23,590		
0251 委辦費	31,393		
0300 設備及投資	27,656,215		
0303 公共建設及設施費	27,629,648		
0306 資訊軟硬體設備費	26,567		
0400 獎補助費	7,061,000		
0403 對直轄市政府之補助	2,247,843		
0410 對臺灣省各縣市之補助	4,147,157		
0429 對福建省各縣之補助	666,000		

公路總局(本機關)
歲出計畫提要及分支計畫概況表

經資門併計

中華民國104年度

單位：新臺幣千元

工作計畫名稱及編號	6029712021 公路新建及養護計畫	預算金額	40,975,067
分支計畫及用途別科目	預算金額	承辦單位	說明
			<p>理費支用要點規定估算，並配合工程結算總價覈實於得提列數額內執行)。</p> <p>2. 台9線蘇花公路山區路段改善計畫：</p> <p>(1) 行政院99年12月16日院臺交字第0990072094號函核定。</p> <p>(2) 本計畫屬愛台12建設；北起蘇澳附近台2線與台9線路口，往南經東澳、南澳、觀音、谷風、漢本、和平、和中、和仁至清水，總計改善長度約38.4公里。</p> <p>(3) 本計畫總經費49,200,000千元，期程99至106年度，截至103年度止已編列16,627,099千元(99年度以前60,000千元、100年度847,736千元、101年度3,520,235千元、102年度5,899,128千元及103年度6,300,000千元)，104年度續編8,200,000千元，以後年度預計編列24,372,901千元。</p> <p>(4) 本年度編列預算8,200,000千元(其中預計投注於原住民族地區1,274,000千元及業務宣導經費4,437千元)，辦理：</p> <p><1> 用地費51,000千元。</p> <p><2> 施工全紀錄影輯攝製及宣導等經費4,437千元。</p> <p><3> 辦理蘇澳東澳段、南澳和平段、和中清水段規劃設計、工程、交控系統及水文地質等，工程費8,144,563千元(含工程管理費47,076千元：按施工費提列約0.58%，係依中央政府各機關工程管理費支用要點規定估算，並配合工程結算總價覈實於得提列數額內執行)。</p> <p>3. 台9線南迴公路拓寬改善後續計畫：</p> <p>(1) 行政院100年7月27日院臺交字第1000038377號函核定。</p> <p>(2) 辦理香蘭至大鳥以三至四車道拓寬、安朔至草埔部分路段以隧道方式截彎取直(四車道)拓寬，計畫長度40.536公里。</p> <p>(3) 本計畫總經費19,039,000千元，期程100至106年度，截至103年度止已編列3,081,120千元(100年度60,000千元、101年度229,25</p>

公路總局(本機關)
歲出計畫提要及分支計畫概況表

經資門併計

中華民國104年度

單位：新臺幣千元

工作計畫名稱及編號	6029712021 公路新建及養護計畫	預算金額	40,975,067
分支計畫及用途別科目	預算金額	承辦單位	說 明
			<p>7千元、102年度371,690千元及103年度2,420,173千元)，104年度續編4,953,277千元，以後年度預計編列11,004,603千元。</p> <p>(4)本年度編列預算4,953,277千元(全數預計投注於原住民族地區及業務宣導經費3,000千元)，辦理：</p> <p><1>用地費2,150千元。</p> <p><2>施工全紀錄影輯攝製及宣導等經費3,000千元。</p> <p><3>香蘭至金崙段、金崙至大鳥段及安朔至草埔段規劃設計、施工及營建工程等工程費4,948,127千元(含工程管理費57,516千元；按施工費提列約1.16%，係依中央政府各機關工程管理費支用要點規定估算，並配合工程結算總價覈實於得提列數額內執行)。</p> <p>4.生活圈道路交通系統建設計畫(公路系統)4年(104-107)計畫：</p> <p>(1)行政院103年5月22日院臺交字第1030028383號函核定。</p> <p>(2)本計畫屬愛台12建設；辦理臺北、桃園、新竹、苗栗、臺中、彰化、南投、雲林、嘉義、臺南、高雄、屏東、澎湖、臺東、花蓮、宜蘭等生活圈道路交通系統建設計畫之道路工程。</p> <p>(3)本計畫總經費30,000,000千元(不含地方配合款11,563,000千元)，期程104至107年度，104年度編列7,000,000千元，以後年度預計編列23,000,000千元。</p> <p>(4)本年度編列預算7,000,000千元：</p> <p><1>設備及投資605,000千元(含工程管理費5,950千元；按施工費提列約0.98%，係依中央政府各機關工程管理費支用要點規定估算，並配合工程結算總價覈實於得提列數額內執行)。</p> <p><2>獎補助費6,395,000千元：係補助直轄市及地方政府辦理臺北、桃園、新竹、苗栗、臺中、彰化、南投、雲林、嘉義、</p>

公路總局(本機關)
歲出計畫提要及分支計畫概況表

經資門併計

中華民國104年度

單位：新臺幣千元

工作計畫名稱及編號	6029712021 公路新建及養護計畫	預算金額	40,975,067
分支計畫及用途別科目	預算金額	承辦單位	說 明
			<p>臺南、高雄、屏東、澎湖、臺東、花蓮、宜蘭等生活圈道路交通系統建設計畫道路工程之新建及改善。</p> <p>5.西濱快速公路後續建設計畫：</p> <p>(1)行政院98年2月10日院臺交字第0980004507號函核定，修正計畫行政院102年4月18日院臺交字第1020020804號函核定。</p> <p>(2)本計畫屬愛台12建設；辦理39k+700觀音工業區增設交流道、觀音至鳳岡段主線、苗栗白沙屯至南通灣路段、彰化員林大排至西濱大橋段、彰濱工業區平交路口立體化、大甲大安段平交路口高架化、雲林雲一交流道至海豐橋段主線、八棟寮至九塊厝段主線等8項工程。</p> <p>(3)本計畫總經費73,000,000千元，中央負擔72,986,000千元，期程98至108年度，截至103年度止已編列28,434,722千元(98年度1,140,262千元、99年度4,837,361千元、100年度6,063,748千元、101年度5,962,244千元、102年度4,681,107千元及103年度5,750,000千元)，104年度續編7,568,900千元，以後年度預計編列36,982,378千元。</p> <p>(4)本年度編列預算7,568,900千元(含業務宣導經費1,046千元)，辦理：</p> <p><1>用地費1,000千元。</p> <p><2>工務行政費64,550千元：</p> <p>#1.人事費62,300千元：聘用人員7人及約僱人員102人，合計109人之人事費。</p> <p>#2.委辦費2,250千元：綠色材料應用於快速道路橋梁結構可行性與效益分析研究。</p> <p><3>施工全紀錄影輯攝製及宣導等經費1,046千元。</p> <p><4>觀音至鳳岡段主線等7項工程規劃設計及施工等工程費7,502,304千元(含工程管理費98,510千元：按施工費提列約1.31%，係依中央政府各機關工程管理費支用要點規定估算，並配合工程結算總價覈</p>

公路總局(本機關)
歲出計畫提要及分支計畫概況表

經資門併計

中華民國104年度

單位：新臺幣千元

工作計畫名稱及編號	6029712021 公路新建及養護計畫	預算金額	40,975,067
分支計畫及用途別科目	預算金額	承辦單位	說 明
			<p>實於得提列數額內執行)。</p> <p>6.東西向快速公路健全路網改善計畫：</p> <p>(1)行政院98年2月9日院臺交字第0980004506號函核定，修正計畫行政院102年5月31日院臺交字第1020032025號函核定。</p> <p>(2)本計畫屬愛台12建設；辦理觀音大溪線縣道114線至國道1號路段平交路口改善工程、漢寶草屯線台19線以西路段新建工程計畫、臺中彰濱線彰濱聯絡道建設、臺南關廟線台17至2-11路段建設、北門玉井線台61線西濱快速公路至國道1號路段新建工程計畫、台78線斗南交流道增設東向匝道、台78線與台17線及台61線交會處設置交流道工程、台78線22k+700東西行線改建工程等8項子計畫工程。</p> <p>(3)本計畫總經費21,630,200千元，期程98至105年度，截至103年度止已編列19,475,236千元(98年度3,108,700千元、99年度4,920,139千元、100年度2,706,252千元、101年度3,311,990千元、102年度3,475,155千元及103年度1,953,000千元)，104年度續編738,600千元，以後年度預計編列1,416,364千元。</p> <p>(4)本年度編列預算738,600千元，辦理：</p> <p><1>工務行政費23,000千元：聘用人員2人及約僱人員41人，合計43人之人事費。</p> <p><2>觀音大溪線縣道114線至國道1號路段平交路口改善工程、漢寶草屯線台19線以西路段新建工程計畫、北門玉井線台61線西濱快速公路至國道1號路段新建工程計畫、台78線與台17線及台61線交會處設置交流道工程、台78線22k+700東西行線改建工程等5項工程規劃設計及施工等工程費715,600千元(含工程管理費9,892千元：按施工費提列約1.38%，係依中央政府各機關工程管理費支用要點規定估算，並配合工程結算總價覈實於得提列數額內執行)。</p>

公路總局(本機關)
歲出計畫提要及分支計畫概況表

經資門併計

中華民國104年度

單位：新臺幣千元

工作計畫名稱及編號	6029712021 公路新建及養護計畫	預算金額	40,975,067
分支計畫及用途別科目	預算金額	承辦單位	說 明
			<p>7.金門大橋建設計畫：</p> <p>(1)行政院99年3月19日院臺交字第0990012488號函核定，修正計畫行政院100年5月3日院臺交字第1000021042號函核定。</p> <p>(2)本計畫西起烈嶼(小金門)后頭地區湖埔路，東迄金寧鄉湖下地區慈湖路，大橋路線長約5.4公里，橋梁部分約4.7公里。</p> <p>(3)本計畫總經費7,384,666千元，中央補助3,957,000千元，期程99至105年度，截至103年度止已編列395,895千元(100年度5,000千元、101年度100,000千元、102年度140,755千元及103年度150,140千元)，104年度續編666,000千元，以後年度預計編列2,895,105千元。</p> <p>(4)本年度編列預算666,000千元，係補助金門縣政府辦理金門大橋工程施作及監造等(含工程管理費2,297千元：按施工費提列約0.34%，係依中央政府各機關工程管理費支用要點規定估算，並配合工程結算總價覈實於得提列數額內執行)，該府委託國道新建工程局代辦。</p> <p>8.省道改善計畫：</p> <p>(1)行政院102年1月9日院臺交字第1020120657號函核定，原計畫名稱「省道山區公路防災及橋梁耐震補強暨其他公路改善計畫」修正為「省道改善計畫」。</p> <p>(2)本計畫屬愛台12建設；辦理省道山區公路防避災設施改善、省道橋梁耐震補強，另依循行政院99年2月22日院臺建字第0990002926號函核定「國土空間發展策略計畫」行動計畫揭示辦理「臺灣地區公路整體規劃」，彙整其規劃成果據以研擬辦理省道公路設施改善、橋梁耐震補強、瓶頸路段新闢、拓寬工程之綜合規劃設計與用地取得、施工等。</p> <p>(3)本計畫總經費24,163,351千元，期程102至107年度，截至103年度止已編列6,400,008千元(102年度2,425,108千元及103年度3,9</p>

公路總局(本機關)
歲出計畫提要及分支計畫概況表

經資門併計

中華民國104年度

單位：新臺幣千元

工作計畫名稱及編號	6029712021 公路新建及養護計畫	預算金額	40,975,067
分支計畫及用途別科目	預算金額	承辦單位	說明
			<p>74,900千元)，104年度續編4,623,941千元，以後年度預計編列13,139,402千元。</p> <p>(4)本年度編列預算4,623,941千元(其中預計投注於原住民族地區716,505千元)，辦理：</p> <p><1>用地費1,348,700千元。</p> <p><2>綜合規劃設計、計畫內道路設施改善、橋梁耐震補強、修建等工程費3,275,241千元(含工程管理費63,017千元：按施工費提列約1.92%，係依中央政府各機關工程管理費支用要點規定估算，並配合工程結算總價覈實於得提列數額內執行)。</p> <p>9.淡江大橋及其連絡道路新建工程：</p> <p>(1)行政院103年1月15日院臺交字第1030121836號函核定。</p> <p>(2)本計畫主線採雙向四車道配置，全長約6公里，銜接已完工之臺北港二期聯外道路(台61甲線)，向北經淡水沙崙路往北銜接淡海新市鎮1-3號道路止。並設置銜接八里新店線匝道，提供淡水、八里旅次與板橋及新店等地區快速連結通道，且分別於臺北港臨港大道、八里文化公園旁及中正路設置匝道，提供臺北港便捷的聯外道路及串聯淡水河兩側旅遊休憩景點。</p> <p>(3)本計畫總經費15,430,160千元，中央負擔4,700,000千元，地方配合款6,030,160千元及新市鎮開發基金4,700,000千元，期程103至109年度，103年度已編列15,000千元，104年度續編153,800千元，以後年度預計編列4,531,200千元。</p> <p>(4)本年度編列預算153,800千元(含業務宣導經費3,000千元)，辦理：</p> <p><1>施工全紀錄影輯攝製及宣導等經費3,000千元。</p> <p><2>工務行政費2,200千元：約僱人員4人之人事費。</p> <p><3>規劃設計及工程施工等工程費148,600千元(含工程管理費703千元：按施工費提</p>

公路總局(本機關)
歲出計畫提要及分支計畫概況表

經資門併計

中華民國104年度

單位：新臺幣千元

工作計畫名稱及編號	6029712021 公路新建及養護計畫	預算金額	40,975,067
分支計畫及用途別科目	預算金額	承辦單位	說明
			<p>列約0.47%，係依中央政府各機關工程管理費支用要點規定估算，並配合工程結算總價覈實於得提列數額內執行)。</p> <p>10. 交通資訊服務雲基礎建設與應用計畫：</p> <p>(1) 行政院100年3月25日院臺交字第1000010237號函核定。</p> <p>(2) 本計畫係利用VD、GVP、CVP等多元車速資訊偵測與資料融合技術，結合雲端運算技術，架構交通資訊蒐集、處理與發布平台，以達交通資訊服務智慧化，提供用路人即時交通資訊。</p> <p>(3) 本計畫總經費600,000千元，期程101至104年度，截至103年度止已編列304,220千元(101年度42,180千元、102年度82,040千元及103年度180,000千元)，104年度續編58,550千元。</p> <p>(4) 本年度編列預算58,550千元(交通部管理資訊中心辦理)，其中經常門31,983千元，資本門26,567千元。</p> <p><1>業務費31,983千元：</p> <p>#1. 資訊服務費23,590千元：私部門多元交通資訊服務導入、雲端相關資源之租用服務、資訊系統操作及維護服務等。</p> <p>#2. 委辦費8,393千元：路段編碼實作與維運管理、交通服務e網通擴充維運、獨立監審委外服務及交通資訊品質場測驗證等。</p> <p><2>設備及投資26,567千元：</p> <p>#1. 資訊軟硬體設備費26,567千元：交通資訊服務雲端中心系統平台建置、應用系統軟體購置、交通核心演算模式開發等。</p> <p>11. 省道配合區域排水整治及環境營造計畫需辦理橋梁工程：</p> <p>(1) 行政院103年7月7日院臺經字第1030038866號函核定「區域排水整治及環境營造計畫(104年－109年)」。</p>

公路總局(本機關)
歲出計畫提要及分支計畫概況表

經資門併計

中華民國104年度

單位：新臺幣千元

工作計畫名稱及編號	6029712021 公路新建及養護計畫	預算金額	40,975,067
分支計畫及用途別科目	預算金額	承辦單位	說明
			<p>(2)本計畫屬愛台12建設；辦理台17線本淵橋改建工程。</p> <p>(3)本計畫總經費280,000千元，期程104至109年度，104年度編列80,000千元，以後年度預計編列200,000千元。</p> <p>(4)本年度編列預算80,000千元，辦理： <1>用地費10,000千元。 <2>辦理台17線本淵橋改建工程費70,000千元(含工程管理費630千元；按施工費提列約0.90%，係依中央政府各機關工程管理費支用要點規定估算，並配合工程結算總價覈實於得提列數額內執行)。</p> <p>12. 省道配合重要河川環境營造計畫需辦理橋梁工程：</p> <p>(1)行政院103年7月7日院臺經字第1030038866號函核定「重要河川環境營造計畫（104年－109年）」。</p> <p>(2)本計畫屬愛台12建設；辦理台14乙線軍功橋改建工程、台2線噶瑪蘭橋改建工程、台11線花蓮大橋改建工程、台1線三疊溪橋改建工程、台17甲線鹽水溪橋等5座橋梁改建工程。</p> <p>(3)本計畫總經費1,500,000千元，期程104至109年度，104年度編列251,000千元，以後年度預計編列1,249,000千元。</p> <p>(4)本年度編列預算251,000千元(其中預計投注於原住民族地區14,000千元)，辦理： <1>用地費10,000千元。 <2>辦理台14乙線軍功橋改建工程、台2線噶瑪蘭橋改建工程、台11線花蓮大橋改建工程、台1線三疊溪橋改建工程、台17甲線鹽水溪橋等5座橋梁改建工程費241,000千元(含工程管理費2,088千元；按施工費提列約0.87%，係依中央政府各機關工程管理費支用要點規定估算，並配合工程結算總價覈實於得提列數額內執行)。</p> <p>13. 全國自行車友善環境路網整體規劃及交通部自行車路網建置計畫：</p>

公路總局(本機關)
歲出計畫提要及分支計畫概況表

經資門併計

中華民國104年度

單位：新臺幣千元

工作計畫名稱及編號	6029712021 公路新建及養護計畫	預算金額	40,975,067
分支計畫及用途別科目	預算金額	承辦單位	說明
			<p>(1)行政院103年8月6日院臺交字第1030044806號函核定。</p> <p>(2)本計畫希望利用運用全臺217處鐵路車站、本島除東部地區外之8處國家風景區及省道公路系統做為主幹路網，並利用全臺主要縣道加以串聯，形成環島與區域性整體路網，確保使用者全程安全使用自行車道並有效掌握資訊為前題，進行軟硬體設施之整建。</p> <p>(3)本計畫總經費1,033,070千元，期程104至107年度，104年度編列300,130千元，以後年度預計編列732,940千元。</p> <p>(4)本年度編列預算300,130千元(含公路總局100,000千元、觀光局177,450千元、臺灣鐵路管理局8,200千元、鐵路改建工程局2,480千元及運研所12,000千元)，其中經常門23,000千元，資本門277,130千元。</p> <p><1>業務費23,000千元(含業務宣導經費11,000千元)：</p> <p style="padding-left: 20px;">#1.委辦費23,000千元：</p> <p style="padding-left: 40px;">x1.觀光局11,000千元：辦理自行車經典路網宣傳活動推廣。</p> <p style="padding-left: 40px;">x2.運研所12,000千元：辦理全國路網系統規劃研究及交通部自行車示範路網資訊系統建置。</p> <p><2>設備及投資277,130千元：</p> <p style="padding-left: 20px;">#1.公共建設及設施費277,130千元(含工程管理費12,138千元：按施工費提列約4.38%，係依中央政府各機關工程管理費支用要點規定估算，並配合工程結算總價覈實於得提列數額內執行)：</p> <p style="padding-left: 40px;">x1.公路總局100,000千元：辦理省道公路自行車友善環境改善工程。</p> <p style="padding-left: 40px;">x2.觀光局166,450千元：辦理國家風景區自行車道友善環境改善、旅遊服務中心服務功能強化及軟硬體建置。</p> <p style="padding-left: 40px;">x3.臺灣鐵路管理局8,200千元：辦理臺</p>

公路總局(本機關)
歲出計畫提要及分支計畫概況表

經資門併計

中華民國104年度

單位：新臺幣千元

工作計畫名稱及編號	6029712021 公路新建及養護計畫	預算金額	40,975,067
分支計畫及用途別科目	預算金額	承辦單位	說明
02 公路養護計畫	6,202,869	養路組、規劃組、新工組	<p>鐵西部幹線沿線車站自行車服務設施改善、設置自行車停車架及各項服務設施(含補給站)之維護管養。</p> <p>x4. 鐵路改建工程局2,480千元：站區自行車道鋪設及景觀路燈等花東效能後續建設工程。</p> <p>辦理省道公路清查、重點養護、一般養護、災害工程、道路交通安全工程維護及改善、公路改善、防災整備及公路規劃等經費，計編列6,202,869千元(預計投注於原住民族地區1,103,000千元)。</p> <p>。經費如下：</p> <p>1. 業務費1,317,290千元(含業務宣導經費1,500千元)：</p> <p>(1) 水電費480,727千元：</p> <p><1> 省道交通工程設施電費324,845千元。</p> <p><2> 重要隧道通車後附屬設施電費155,882千元。</p> <p>(2) 通訊費44,079千元：省道交控設施通訊費等。</p> <p>(3) 委辦費38,290千元：</p> <p><1> 省道公路清查30,000千元：調查省道路線15項公路設施清查及地理資訊屬性資料建置等。</p> <p><2> 臺灣地區大氣中氯鹽與橋梁腐蝕劣化環境之研究3,645千元。</p> <p><3> 人手孔蓋下地設計錨錠方式對道路耐性之影響研究1,500千元。</p> <p><4> 臺灣東部公路橋梁混凝土之鹼質粒料反應傷害之研究3,145千元。</p> <p>(4) 設施及機械設備養護費754,194千元：</p> <p><1> 公路養護作業費88,393千元(含道路施工紀錄影輯攝製等宣導經費1,000千元)。</p> <p><2> 省道路容維護(割草、水溝疏清及道路清掃等)經費617,411千元。</p> <p><3> 公路防災整備作業費38,390千元(含公路防災宣導經費500千元)。</p> <p><4> 「省道即時交通資訊系統」影像資料儲存應用之相關費用10,000千元。</p>
0200 業務費	1,317,290		
0202 水電費	480,727		
0203 通訊費	44,079		
0251 委辦費	38,290		
0284 設施及機械設備養護費	754,194		
0300 設備及投資	4,885,579		
0303 公共建設及設施費	4,885,579		

公路總局(本機關)
歲出計畫提要及分支計畫概況表

經資門併計

中華民國104年度

單位：新臺幣千元

工作計畫名稱及編號	6029712021 公路新建及養護計畫	預算金額	40,975,067
分支計畫及用途別科目	預算金額	承辦單位	說明
			<p>2.設備及投資4,885,579千元(含工程管理費235,953千元：按施工費提列約4.83%，係依中央政府各機關工程管理費支用要點規定估算，並配合工程結算總價覈實於得提列數額內執行)：</p> <p>(1)省道公路養護4,875,579千元：</p> <p style="padding-left: 20px;"><1>重點養護207,166千元。</p> <p style="padding-left: 20px;"><2>一般養護費1,605,566千元。</p> <p style="padding-left: 20px;"><3>公路工程災害準備費601,177千元。</p> <p style="padding-left: 20px;"><4>道路交通安全工程647,761千元：</p> <p style="padding-left: 40px;">#1.交通工程維護及改善437,204千元。</p> <p style="padding-left: 40px;">#2.附屬之交通安全設施62,030千元。</p> <p style="padding-left: 40px;">#3.重要隧道通車後附屬設施維護費50,296千元。</p> <p style="padding-left: 40px;">#4.東西向快速公路交控設施維護費98,231千元。</p> <p style="padding-left: 20px;"><5>公路改善1,808,909千元：</p> <p style="padding-left: 40px;">#1.工程改善費1,567,909千元。</p> <p style="padding-left: 40px;">#2.先期作業費61,000千元。</p> <p style="padding-left: 40px;">#3.公路綠美化180,000千元。</p> <p style="padding-left: 20px;"><6>公路防災整備設備費5,000千元。</p> <p>(2)公路規劃10,000千元：辦理公路改善或新闢規劃、測量、鑽探、設計、環境影響評估等工作，係尚未成立預算，下一年度辦理之工程先期作業。</p>

公路總局(本機關)
歲出計畫提要及分支計畫概況表

經資門併計

中華民國104年度

單位：新臺幣千元

工作計畫名稱及編號	6029719800 第一預備金	預算金額	1,821
-----------	------------------	------	-------

計畫內容：

依規定標準編列。

預期成果：

維持業務推展、適時解決業務需要。

分支計畫及用途別科目	預算金額	承辦單位	說 明
01 第一預備金	1,821	公路總局	
0900 預備金	1,821		
0901 第一預備金	1,821		

**公路總局(本機關)
各項費用彙計表**

中華民國104年度

單位：新臺幣千元

工作計畫名稱及編號 第一、二級用途別 科目名稱及編號	6029710100 一般行政	6029711000 公路及監理業 務管理	6029712021 公路新建及養 護計畫	6029719800 第一預備金	合 計
合 計	886,126	6,399,058	40,975,067	1,821	48,262,072
0100人事費	812,339	-	-	-	812,339
0103法定編制人員待遇	534,077	-	-	-	534,077
0104約聘僱人員待遇	10,433	-	-	-	10,433
0105技工及工友待遇	8,871	-	-	-	8,871
0111獎金	123,354	-	-	-	123,354
0121其他給與	12,146	-	-	-	12,146
0131加班值班費	23,286	-	-	-	23,286
0142退休退職給付	2,500	-	-	-	2,500
0143退休離職儲金	42,359	-	-	-	42,359
0151保險	55,313	-	-	-	55,313
0200業務費	52,994	671,829	1,372,273	-	2,097,096
0201教育訓練費	5,278	2,196	-	-	7,474
0202水電費	5,888	-	480,727	-	486,615
0203通訊費	2,086	53,107	44,079	-	99,272
0215資訊服務費	-	35,903	23,590	-	59,493
0219其他業務租金	820	-	-	-	820
0221稅捐及規費	16	1,737	-	-	1,753
0231保險費	50	41	-	-	91
0250按日按件計資酬金	724	6,507	-	-	7,231
0251委辦費	-	-	69,683	-	69,683
0261國際組織會費	210	-	-	-	210
0262國內組織會費	336	-	-	-	336
0271物品	1,071	14,193	-	-	15,264
0279一般事務費	31,300	544,603	-	-	575,903
0282房屋建築養護費	900	3,000	-	-	3,900
0283車輛及辦公器具養護費	200	681	-	-	881
0284設施及機械設備養護費	1,100	400	754,194	-	755,694
0291國內旅費	1,820	9,422	-	-	11,242
0293國外旅費	461	-	-	-	461

**公路總局(本機關)
各項費用彙計表**

中華民國104年度

單位：新臺幣千元

工作計畫名稱及編號 第一、二級用途別 科目名稱及編號	6029710100 一般行政	6029711000 公路及監理業 務管理	6029712021 公路新建及養 護計畫	6029719800 第一預備金	合 計
0294運費	285	-	-	-	285
0295短程車資	125	39	-	-	164
0299特別費	324	-	-	-	324
0300設備及投資	15,400	205,400	32,541,794	-	32,762,594
0302房屋建築及設備費	15,000	-	-	-	15,000
0303公共建設及設施費	-	-	32,515,227	-	32,515,227
0304機械設備費	-	102,100	-	-	102,100
0305運輸設備費	-	16,339	-	-	16,339
0306資訊軟硬體設備費	-	53,111	26,567	-	79,678
0319雜項設備費	400	33,850	-	-	34,250
0400獎補助費	5,393	5,521,829	7,061,000	-	12,588,222
0403對直轄市政府之補助	-	2,054,509	2,247,843	-	4,302,352
0410對臺灣省各縣市之補助	-	933,868	4,147,157	-	5,081,025
0429對福建省各縣之補助	-	124,516	666,000	-	790,516
0437對國內團體之捐助	2,200	2,405,000	-	-	2,407,200
0445社會福利津貼及濟助	105	-	-	-	105
0471損失及賠償	-	720	-	-	720
0475獎勵及慰問	3,088	3,216	-	-	6,304
0900預備金	-	-	-	1,821	1,821
0901第一預備金	-	-	-	1,821	1,821

本 頁 空 白

公路總局(本機關)
人事費分析表

中華民國104年度

單位：新臺幣千元

人 事 費 別	金 額	說 明
一、民意代表待遇	-	
二、政務人員待遇	-	
三、法定編制人員待遇	534,077	
四、約聘僱人員待遇	10,433	
五、技工及工友待遇	8,871	
六、獎金	123,354	
七、其他給與	12,146	
八、加班值班費	23,286	超時加班費6,843千元，90年度加班費實支數8成8,421千元。
九、退休退職給付	2,500	
十、退休離職儲金	42,359	
十一、保險	55,313	
十二、調待準備	-	
合 計	812,339	

公路總局
預算員額
中華民國

科 目				員 額 (單位 :														
款	項	目	節	名 稱	職 員		警 察		法 警		駐 警		工 友		技 工		駕 駛	
					本年度	上年度	本年度	上年度	本年度	上年度	本年度	上年度	本年度	上年度	本年度	上年度	本年度	上年度
14				0029000000 交通部主管	817	819	-	-	-	-	-	-	26	27	-	-	-	-
	6			0029710000 公路總局及所屬	817	819	-	-	-	-	-	-	26	27	-	-	-	-
		1		6029710100 一般行政	817	819	-	-	-	-	-	-	26	27	-	-	-	-

(本機關)

明細表

104年度

單位：新臺幣千元

人)								年 需 經 費			說 明
聘 用		約 僱		駐外雇員		合 計		本 年 度	上 年 度	比 較	
本 年 度	上 年 度	本 年 度	上 年 度	本 年 度	上 年 度	本 年 度	上 年 度				
-	-	28	25	-	-	871	871	789,053	813,027	-23,974	
-	-	28	25	-	-	871	871	789,053	813,027	-23,974	
-	-	28	25	-	-	871	871	789,053	813,027	-23,974	本年度以業務費及工程管理費預計進用臨時人員129人60,124千元及承攬人力131人60,614千元，合計經費120,738千元，分述如下： (1)一般行政計畫10,400千元：預計進用承攬人力29人。 (2)公路及監理業務管理計畫23,185千元：預計進用承攬人力78人。 (3)公路新建及養護計畫87,153千元：預計進用臨時人員129人60,124千元；承攬人力24人27,029千元。

公路總局(本機關) 公務車輛明細表

中華民國104年度

單位：新臺幣千元

車輛數	車輛種類	乘客人數 不含司機	購置 年月	汽缸總排氣量 (立方公分)	油料費			養護費	其它	備註
					數量(公升)	單價(元)	金額			
合計					11,568		406	181	252	
1	小客車	4	87.01	1,995					20	3236-EV
1	小客車	4	87.01	1,995					20	K9-1689,104年12月汰換為小客貨兩用車
1	小客車	4	87.11	1,995					20	S5-1688
1	小客車	4	87.11	1,995					20	Q8-1688
1	小客車	4	87.11	1,995					20	T6-8889,104年12月汰換為小客貨兩用車
1	小客車	4	88.02	1,997					20	E9-8668
1	小客車	4	95.01	1,998	1,668	35.10	58.5	51	21	5568-MS,首長專用車
1	小客貨兩用車	5	98.06	2,378	1,668	35.10	58.5	34	21	5470-VA
1	小客貨兩用車	5	98.07	2,378	1,668	35.10	58.5	34	21	5458-VA
1	小客貨兩用車	5	98.07	2,378	1,668	35.10	58.5	34	21	5459-VA
1	小客貨兩用車(7-8人座)	7	103.12	2,351	1,668	35.10	58.5	9	21	OA-8007,103年12月汰換
1	小客貨兩用車(7-8人座)	7	103.12	2,351	1,668	35.10	58.5	9	21	Q2-5788,103年12月汰換
2	重型機車	1	90.07	125	624	35.10	21.9	3	2	BGI-661
										BGI-662
3	重型機車	1	92.06	125	936	35.10	32.9	5	3	NY5-376
										BPS-356
										BPS-358
1	輕型電動機車	1	101.12					2	1	576-QKE
西濱北區工程處					29,592		1,039	377	267	工程管理費列支
1	小客貨兩用車	5	98.06	2,378	1,668	35.10	58.5	34	21	5461-VA
1	小客貨兩用車(7-8人座)	7	100.06	2,351	1,668	35.10	58.5	26	21	7973-G3
1	小客貨兩用車(7-8人座)	7	100.06	2,351	1,668	35.10	58.5	26	21	7981-G3
1	小客貨兩用車(7-8人座)	7	100.06	2,351	1,668	35.10	58.5	26	21	7982-G3
1	小客貨兩用車	4	102.03	2,378	1,668	35.10	58.5	9	21	AAV-8331
1	小貨車	1	92.06	2,350	1,668	35.10	58.5	25	15	4761-FK
1	小貨車	1	92.06	2,350	1,668	35.10	58.5	25	15	5467-DE
1	小貨車	1	93.06	1,968	1,668	35.10	58.5	25	15	7479-DS
1	小貨車	1	93.05	2,350	1,668	35.10	58.5	25	21	2862-DS
1	小貨車	1	94.07	2,350	1,668	35.10	58.5	25	15	5602-EK
1	小貨車	1	95.04	2,350	1,668	35.10	58.5	25	15	6563-EV
1	小貨車	1	97.01	2,350	1,668	35.10	58.5	25	15	4870-QX
1	小貨車	1	97.10	1,998	1,668	35.10	58.5	25	15	8360-UW
1	小貨車	1	99.04	2,351	1,668	35.10	58.5	20	15	9561-YB
1	重型機車	1	91.04	125	312	35.10	11.0	2	1	LL5-505
1	重型機車	1	91.04	150	312	35.10	11.0	2	1	LL5-509
1	重型機車	1	91.06	125	312	35.10	11.0	2	1	LN5-657
3	重型機車	1	93.04	125	936	35.10	32.9	5	3	M77-750
										M77-751
										M77-753
2	重型機車	1	94.03	125	624	35.10	21.9	3	2	J6A-676
										J6A-678
1	重型機車	1	94.05	125	312	35.10	11.0	2	1	CY6-638
1	重型機車	1	94.06	125	312	35.10	11.0	2	1	G6G-895
1	重型機車	1	95.04	125	312	35.10	11.0	2	1	K6P-060
1	重型機車	1	95.05	125	312	35.10	11.0	2	1	K6W-768
1	重型機車	1	100.05	125	312	35.10	11.0	2	1	087-HYK
2	重型機車	1	101.06	150	624	35.10	21.9	3	3	156-KTB
										157-KTB
3	重型機車	1	102.06	125	936	35.10	32.9	5	3	AES-7536

公路總局(本機關) 公務車輛明細表

中華民國104年度

單位：新臺幣千元

車輛數	車輛種類	乘客人數 不含司機	購置 年月	汽缸總排氣量 (立方公分)	油料費			養護費	其它	備 註
					數量(公升)	單價(元)	金額			
										AES-7537 AES-7538
1	重型機車	1	103.12	125	312	35.10	11.0	2	1	LN5-659,103年12月 汰換
1	重型機車	1	103.12	150	312	35.10	11.0	2	1	NW6-356,103年12月 汰換
西濱中區工程處					35,640		1,250	444	412	工程管理費列支
1	小客車	4	87.06	1,597					16	X7-8191
1	小客貨兩用車	5	98.06	2,378	1,668	35.10	58.5	34	21	5495-VA
1	小客貨兩用車(7-8人座)	7	100.06	2,351	1,668	35.10	58.5	26	21	6203-G2
1	小客貨兩用車(7-8人座)	7	100.06	2,351	1,668	35.10	58.5	26	21	6213-G2
1	小客貨兩用車(7-8人座)	7	100.06	2,351	1,668	35.10	58.5	26	21	6310-G2
1	小客貨兩用車	4	102.03	1,998	1,668	35.10	58.5	9	21	ACD-0803
1	小客貨兩用車(7-8人座)	7	102.05	2,351	1,668	35.10	58.5	9	21	AAE-1795
1	小客貨兩用車(7-8人座)	7	103.12	2,350	1,668	35.10	58.5	9	21	DV-4175,103年12月 汰換
1	小貨車	1	87.11	1,997	1,668	35.10	58.5	25	21	T2-8250
1	小貨車	1	92.05	2,350	1,668	35.10	58.5	25	21	0785-FX
1	小貨車	1	92.05	2,350	1,668	35.10	58.5	25	21	0786-FX
1	小貨車	1	93.06	1,968	1,668	35.10	58.5	25	21	2708-HY
1	小貨車	1	93.06	1,968	1,668	35.10	58.5	25	21	2026-HY
1	小貨車	1	93.06	1,968	1,668	35.10	58.5	25	21	2027-HY
1	小貨車	1	93.07	2,350	1,668	35.10	58.5	25	21	0422-DW
1	小貨車	1	94.04	2,350	1,668	35.10	58.5	25	21	2265-LP
1	小貨車	1	94.06	2,350	1,668	35.10	58.5	25	21	0138-EJ
1	小貨車	1	94.06	2,350	1,668	35.10	58.5	25	21	4130-EJ
1	小貨車	1	95.04	2,350	1,668	35.10	58.5	25	21	6772-EV
5	重型機車	1	91.07	125	1,560	35.10	54.8	9	5	AUF-429 LN6-065 LN6-066 LN6-067 LN6-070
2	重型機車	1	91.10	125	624	35.10	21.9	3	2	MX8-226 MX8-227
1	重型機車	1	93.05	125	312	35.10	11.0	2	1	BH3-700
2	輕型機車	1	94.05	50	624	35.10	21.9	3	2	VA2-006 VA2-007
2	重型機車	1	94.07	125	624	35.10	21.9	3	2	G6G-892 G6G-893
1	重型機車	1	95.04	125	312	35.10	11.0	2	1	K6P-057
2	重型機車	1	95.05	125	624	35.10	21.9	3	2	VB7-200 VB7-201
3	重型機車	1	100.06	125	936	35.10	32.9	5	3	JMH-701 JMH-702 JMH-703
西濱南區工程處					29,280		1,027	376	265	工程管理費列支
1	小客貨兩用車	5	98.06	2,378	1,668	35.10	58.5	34	20	5462-VA
1	小客貨兩用車(7-8人座)	7	100.06	2,351	1,668	35.10	58.5	26	21	4537-F2
1	小客貨兩用車(7-8人座)	7	100.06	2,351	1,668	35.10	58.5	26	21	4538-F2
1	小客貨兩用車(7-8人座)	7	101.04	2,351	1,668	35.10	58.5	26	21	3469-Q9
1	小客貨兩用車	4	101.11	2,359	1,668	35.10	58.5	26	21	4769-Q9
1	小客貨兩用車(7-8人座)	7	102.05	2,351	1,668	35.10	58.5	9	21	AAE-1781
1	小貨車	1	92.05	1,968	1,668	35.10	58.5	25	15	D4-5208,104年12月汰 換為小客貨兩用車

**公路總局(本機關)
公務車輛明細表**

中華民國104年度

單位：新臺幣千元

車輛數	車輛種類	乘客人數 不含司機	購置 年月	汽缸總排氣量 (立方公分)	油料費			養護費	其它	備 註
					數量(公升)	單價(元)	金額			
1	小貨車	1	92.05	1,968	1,668	35.10	58.5	25	15	D4-5209
1	小貨車	1	94.06	2,350	1,668	35.10	58.5	25	15	4128-EJ
1	小貨車	1	94.06	2,350	1,668	35.10	58.5	25	15	4129-EJ
1	小貨車	1	94.07	2,350	1,668	35.10	58.5	25	15	5605-EK
1	小貨車	1	95.04	2,350	1,668	35.10	58.5	25	15	6823-EV
1	小貨車	1	95.04	2,350	1,668	35.10	58.5	25	15	6830-EV
1	小貨車	1	99.04	2,351	1,668	35.10	58.5	20	15	9661-YB
5	重型機車	1	86.06	125	1,560	35.10	54.8	9	5	AUF-460 AUF-461 AUF-469 AUF-470,104年12月 汰換 AUF-476,104年12月 汰換
1	重型機車	1	86.06	85	312	35.10	11.0	2	1	AUF-703,104年12月 汰換
11	重型機車	1	91.04	125	3,432	35.10	120.5	19	12	KR6-479 KR6-480 KR6-790 KR6-796 KR6-797 KR6-798 KR6-800 KR6-801 KR6-802 KR6-803 KR6-805
1	重型機車	1	91.05	125	312	35.10	11.0	2	1	NC6-286
1	重型機車	1	94.05	125	312	35.10	11.0	2	1	J6Q-126
東西向高南區工程處					36,468		1,279	452	341	工程管理費列支
1	小客貨兩用車	5	98.06	2,378	1,668	35.10	58.5	34	20	5457-VA
1	小客貨兩用車	5	98.06	2,378	1,668	35.10	58.5	34	21	5460-VA
1	小客貨兩用車(7-8人座)	7	100.06	2,351	1,668	35.10	58.5	26	21	4965-G5
1	小客貨兩用車(7-8人座)	7	102.05	2,351	1,668	35.10	58.5	9	21	AAE-1782
1	小客貨兩用車(7-8人座)	7	102.05	2,351	1,668	35.10	58.5	9	21	AAE-1783
1	小貨車	1	92.05	1,968	1,668	35.10	58.5	25	15	0357-GP
1	小貨車	1	92.05	1,968	1,668	35.10	58.5	25	15	0497-FK
1	小貨車	1	92.05	2,350	1,668	35.10	58.5	25	15	3115-GP
1	小貨車	1	93.05	1,968	1,668	35.10	58.5	25	21	ZR-8305
1	小貨車	1	93.06	1,968	1,668	35.10	58.5	25	15	2709-HY
1	小貨車	1	93.06	1,968	1,668	35.10	58.5	25	21	7523-JB
1	小貨車	1	93.06	1,968	1,668	35.10	58.5	25	21	7525-JB
1	小貨車	1	94.05	2,350	1,668	35.10	58.5	25	15	0038-EJ
1	小貨車	1	94.07	2,350	1,668	35.10	58.5	25	21	5601-EK
1	小貨車	1	95.04	2,350	1,668	35.10	58.5	25	15	6773-EV
1	小貨車	1	97.09	1,998	1,668	35.10	58.5	25	21	8356-UW
1	小貨車	1	99.04	2,351	1,668	35.10	58.5	20	15	9653-YB
5	重型機車	1	91.04	125	1,560	35.10	54.8	9	5	KR6-791 KR6-792 KR6-793 KR6-795 KR6-799
4	重型機車	1	91.05	125	1,248	35.10	43.8	7	4	NC6-285

**公路總局(本機關)
公務車輛明細表**

中華民國104年度

單位：新臺幣千元

車輛數	車輛種類	乘客人數 不含司機	購置 年月	汽缸總排氣量 (立方公分)	油料費			養護費	其它	備註
					數量(公升)	單價(元)	金額			
										NC6-287
										NC6-288
										NC6-289
1	重型機車	1	93.05	125	312	35.10	11.0	2	1	BH3-701
11	重型機車	1	94.05	125	3,432	35.10	120.5	19	12	J6Q-122
										J6Q-123
										J6Q-125
										J6Q-127
										J6Q-128
										J6Q-129
										J6Q-130
										H8Q-350
										H8Q-351
										H8Q-352
										H8Q-353
1	重型機車	1	94.07	125	312	35.10	11.0	2	1	G6G-891
2	重型機車	1	98.06	125	624	35.10	21.9	3	2	683-HAF
										685-HAF
2	重型機車	1	100.06	125	624	35.10	21.9	3	2	230-KFZ
										231-KFZ
蘇花公路改善工程處					14,796		519	194	122	工程管理費列支
1	小客貨兩用車	4	101.11	2,359	1,668	35.10	58.5	26	21	4665-L6
1	小貨車	1	92.06	2,400	1,668	35.10	58.5	25	15	6489-GE
1	小貨車	1	93.07	2,350	1,668	35.10	58.5	25	15	0421-DW
1	小貨車	1	94.07	2,350	1,668	35.10	58.5	25	15	0338-EJ
1	小貨車	1	95.04	2,350	1,668	35.10	58.5	25	15	6560-EV
1	小貨車	1	95.04	2,350	1,668	35.10	58.5	25	15	6763-EV
1	小貨車	1	95.04	2,350	1,668	35.10	58.5	25	15	6771-EV
1	重型機車	1	92.05	150	312	35.10	11.0	2	1	NW6-355
1	重型機車	1	93.04	125	312	35.10	11.0	2	1	M77-752
1	重型機車	1	93.04	150	312	35.10	11.0	2	1	M77-727
1	重型機車	1	94.03	150	312	35.10	11.0	2	1	J6A-675
2	重型機車	1	94.05	125	624	35.10	21.9	3	2	CY6-636
										CY6-637
1	重型機車	1	95.04	125	312	35.10	11.0	2	1	K6P-059
1	重型機車	1	95.05	125	312	35.10	11.0	2	1	K6W-767
2	重型機車	1	100.06	150	624	35.10	21.9	3	3	251-KZF
										252-KZF

本 頁 空 白

附錄二、第一區養護工程處

第一區養護工程處

目 次

中華民國 104 年度

	頁 次
一、歲出計畫提要及分支計畫概況表·····	附 2-1
二、各項費用彙計表·····	附 2-7
三、人事費分析表·····	附 2-9
四、預算員額明細表·····	附 2-10
五、公務車輛明細表·····	附 2-12

第一區養護工程處
歲出計畫提要及分支計畫概況表

經資門併計

中華民國104年度

單位：新臺幣千元

工作計畫名稱及編號	6029710100 一般行政	預算金額	301,401
-----------	-----------------	------	---------

計畫內容：

依據事務管理手冊規定，辦理經常性之行政工作。

預期成果：

有效推行行政工作及提高行政效率。

分支計畫及用途別科目	預算金額	承辦單位	說明
01 人員維持	298,997	第一區養護工程處	職員371人及工友15人，合計386人之有關人事費，計編列298,997千元。經費如下：
0100 人事費	298,997		1.法定編制人員待遇188,577千元。
0103 法定編制人員待遇	188,577		2.技工及工友待遇10,921千元。
0105 技工及工友待遇	10,921		3.獎金46,891千元，係職員及工友之考績獎金22,222千元、特殊公勳獎賞108千元、支領月退休金人員年終慰問金550千元及員工之年終工作獎金等24,011千元。
0111 獎金	46,891		4.其他給與5,268千元，係休假補助費。
0121 其他給與	5,268		5.加班值班費11,467千元：
0131 加班值班費	11,467		(1)辦理各項業務超時加班費2,231千元。
0142 退休退職給付	1,670		(2)職員及工友之不休假加班費7,002千元。
0143 退休離職儲金	14,488		(3)值班費2,234千元。
0151 保險	19,715		6.退休退職給付1,670千元，係技工及公友退職給付不敷數。
			7.退休離職儲金14,488千元：
			(1)公務人員提撥金14,068千元。
			(2)技工及工友提撥金420千元。
			8.保險19,715千元：
			(1)健保保險補助11,122千元。
			(2)公保保險補助3,633千元。
			(3)勞保保險補助4,960千元。
02 基本行政工作維持	2,404	第一區養護工程處	辦理一般行政業務經費，計編列2,404千元。經費如下：
0200 業務費	58		1.業務費58千元：
0299 特別費	58		(1)特別費58千元，係首長之特別費。
0400 獎補助費	2,346		2.獎補助費2,346千元：
0445 社會福利津貼及濟助	186		(1)社會福利津貼及濟助186千元，係早期退休支領一次退休金生活特別困難之技工、工友年節特別照護金。
0475 獎勵及慰問	2,160		(2)獎勵及慰問2,160千元，係退休(職)人員三節慰問金。

第一區養護工程處
歲出計畫提要及分支計畫概況表

經資門併計

中華民國104年度

單位：新臺幣千元

工作計畫名稱及編號	6029711000 公路及監理業務管理	預算金額	47,612
-----------	----------------------	------	--------

計畫內容：

1. 資訊管理：推動電子化政府相關業務。
2. 公路車輛機械管理係辦理道路養護、養路車械保養修護等。
3. 辦理省道工務管理、公路用地地籍整理、交通量調查、基本資料整理及勞工安全衛生管理等業務。

預期成果：

1. 積極配合行政資訊網路之使用，加速上網以達到電子化政府之目標。
2. 完成道路養護、養路車輛機械保養修護業務及老舊機械車輛汰換、節省維修成本，提昇行車安全，維護道路整潔暢通。
3. 行政及工程業務研究，推行各項工務有效實施。
4. 地籍資料正確完整，有效維護及管理路權，以利公路之規劃改善，廢道得以地盡其用。

分支計畫及用途別科目	預算金額	承辦單位	說明
03 資訊管理	1,701	第一區養護工程處	辦理資訊管理業務經費，計編列1,701千元。經費如下：
0200 業務費	1,650		1. 業務費1,650千元：
0201 教育訓練費	5		(1) 教育訓練費5千元，係電腦訓練費。
0203 通訊費	305		(2) 通訊費305千元：
0215 資訊服務費	816		<1>數據通訊費280千元，係通訊線路費用。
0250 按日按件計資酬金	1		<2>一般通訊費25千元，係機房電話費、電腦資料寄送費等。
0271 物品	475		(3) 資訊服務費816千元：
0291 國內旅費	48		<1>電腦設備及應用系統維護539千元。
0300 設備及投資	51		<2>機房相關設備維護156千元。
0306 資訊軟硬體設備費	51		<3>區域網路及連線設備維護121千元。
			(4) 按日按件計資酬金1千元，係應用系統推廣教育訓練鐘點費。
			(5) 物品475千元：
			<1>消耗品470千元，係購置電腦作業消耗用品等費用。
			<2>非消耗品5千元，係購置電腦維護及網路線路檢驗等相關工具。
			(6) 國內旅費48千元，係電腦業務聯繫、督導及開會等差旅費。
			2. 設備及投資51千元：
			(1) 資訊軟硬體設備費51千元，係電腦週邊設備等購置。
04 公路車輛機械管理	17,625	第一區養護工程處	辦理車輛及機械管理業務經費，計編列17,625千元。經費如下：
0200 業務費	15,855		1. 業務費15,855千元：
0201 教育訓練費	40		(1) 教育訓練費40千元，係機務士、司機、操作士及機料人員等訓練費用。
0221 稅捐及規費	1,335		(2) 稅捐及規費1,335千元：
0231 保險費	658		<1>稅捐765千元，係車輛牌照稅。
0250 按日按件計資酬金	6		

第一區養護工程處
歲出計畫提要及分支計畫概況表

經資門併計

中華民國104年度

單位：新臺幣千元

工作計畫名稱及編號	6029711000 公路及監理業務管理	預算金額	47,612
分支計畫及用途別科目	預算金額	承辦單位	說明
0271 物品	9,597		<p><2>規費570千元，係車輛汽燃費501千元及檢驗費69千元。</p> <p>(3)保險費658千元，係車輛保險費。</p> <p>(4)按日按件計資酬金6千元：</p> <p><1>講座鐘點費6千元，係辦理機料專業訓練班聘請講師授課之鐘點費。</p> <p>(5)物品9,597千元：</p> <p><1>消耗品600千元，係養路車輛機械油脂及燃料。</p> <p><2>非消耗品116千元，係司機與操作士安全鞋。</p> <p><3>油料8,881千元，係養路車輛及機械油料等。</p> <p>(6)車輛及辦公器具養護費3,679千元，係養路車輛機械保養、大小修護及材料等費用。</p> <p>(7)國內旅費500千元，係養路機械使用與養護等差旅費。</p> <p>(8)運費40千元，係養路機械調度費用。</p> <p>2.設備及投資1,770千元：</p> <p>(1)機械設備費120千元，係零星機具設備費。</p> <p>(2)運輸設備1,650千元，係小客貨兩用車汰換3輛(2N-4865、2N-4866、2N-4867)。</p>
0283 車輛及辦公器具養護費	3,679		
0291 國內旅費	500		
0294 運費	40		
0300 設備及投資	1,770		
0304 機械設備費	120		
0305 運輸設備費	1,650		
05 公路養護行政	28,286		
0200 業務費	19,526		
0201 教育訓練費	280		
0202 水電費	3,762		
0203 通訊費	1,110		
0211 土地租金	100		
0219 其他業務租金	415		
0221 稅捐及規費	50		
0231 保險費	37		
0250 按日按件計資酬金	50		
0271 物品	449		
0279 一般事務費	9,332		
0282 房屋建築養護費	2,150		
0283 車輛及辦公器具養護費	330		

第一區養護工程處
歲出計畫提要及分支計畫概況表

經資門併計

中華民國104年度

單位：新臺幣千元

工作計畫名稱及編號	6029711000 公路及監理業務管理	預算金額	47,612
分支計畫及用途別科目	預算金額	承辦單位	說 明
0284 設施及機械設備養護費	180		(7)保險費37千元，係房屋設備等保險費。
0291 國內旅費	1,200		(8)按日按件計資酬金50千元： <1>出席費36千元，係委請專家及學者出席評選委員會之出席費。
0294 運費	81		<2>講座鐘點費14千元，係辦理勞工安全衛生講習等授課鐘點費。
0300 設備及投資	8,760		(9)物品449千元： <1>消耗品379千元，係工程繪圖、工程用文具紙張及書籍等費用。 <2>非消耗品70千元，購置反光背心、安全鞋及安全帽等勞安相關用具。
0302 房屋建築及設備費	7,750		(10)一般事務費9,332千元： <1>工程設計圖表、工程預算書及拍攝工程照片等印製費用501千元。 <2>養路道技工工作服及夾克310千元。 <3>高山地區養路人員棉毛衫褲12千元。 <4>辦理交通量調查之調查費及表冊印刷等費用6,259千元。 <5>印製交通安全宣導經費600千元。 <6>辦理勞安宣導經費110千元。 <7>購置勞安衛生標語及辦理安衛與工地觀摩等活動240千元。 <8>土地產權管理相關業務及地籍資料建檔等費用1,300千元。
0304 機械設備費	520		(11)房屋建築養護費2,150千元。
0319 雜項設備費	490		(12)車輛及辦公器具養護費330千元。 (13)設施及機械設備養護費180千元，係基地台、中繼台、行動台、無線電塔及機械設備養護費。 (14)國內旅費1,200千元： <1>養路人員赴工地督導工程等業務差旅費1,050千元。 <2>工程施工查核小組差旅費150千元。 (15)運費81千元，係公物搬運費。
			2.設備及投資8,760千元： (1)房屋建築及設備費7,750千元： <1>辦公處所房屋零星工程4,100千元。 <2>庫房及宿舍等零星工程3,650千元。

第一區養護工程處
歲出計畫提要及分支計畫概況表

經資門併計

中華民國104年度

單位：新臺幣千元

工作計畫名稱及編號	6029711000 公路及監理業務管理	預算金額	47,612
分支計畫及用途別科目	預算金額	承辦單位	說明
			<p>(2)機械設備費520千元：</p> <p><1>汰換中繼台、基地台及車機台等經費420千元。</p> <p><2>交通量調查偵測器等儀器設備汰舊換新100千元。</p> <p>(3)雜項設備費490千元，係辦公設備、消防設備及道技工手工具等購置。</p>

第一區養護工程處
歲出計畫提要及分支計畫概況表

經資門併計

中華民國104年度

單位：新臺幣千元

工作計畫名稱及編號	6029719002 營建工程	預算金額	2,500
-----------	-----------------	------	-------

計畫內容：

第一區養護工程處景美工務段瑪陵監工站辦公廳舍新建工程：因景美工務段轄內隧道分散，路幅遙遠，為期值班人員及救難機具等能集中管理，提昇災害排除搶修效率，整合轄內各隧道之交控及監視等設備訊號於機房內，當發生事故災害時，可儘速前往現場處置及排除災害，維護用路人行車安全。

預期成果：

1. 第一區養護工程處景美工務段瑪陵監工站辦公廳舍新建工程：
 - (1) 瑪陵監工站辦公大樓可使辦公人員及救難機具等能集中管理，提昇災害排除及搶修效率。
 - (2) 整合景美段轄內各隧道之交控及監視等設備訊號於機房內，當發生事故災害時，可儘速前往現場處置及排除災害，維護用路人行車安全。

分支計畫及用途別科目	預算金額	承辦單位	說明
01 營建工程	2,500	第一區養護工程處	辦理營繕工程經費，計編列2,500千元。經費如下： 1. 房屋建築及設備費2,500千元： (1) 第一區養護工程處景美工務段瑪陵監工站辦公廳舍新建工程：本計畫總經費24,756千元，期程104至105年度，104年度編列2,500千元，以後年度預計編列22,256千元。
0300 設備及投資	2,500		
0302 房屋建築及設備費	2,500		

第一區養護工程處 各項費用彙計表

中華民國104年度

單位：新臺幣千元

工作計畫名稱及編號 第一、二級用途別 科目名稱及編號	6029710100 一般行政	6029711000 公路及監理業 務管理	6029719002 營建工程			合 計
合 計	301,401	47,612	2,500			351,513
0100人事費	298,997	-	-			298,997
0103法定編制人員待遇	188,577	-	-			188,577
0105技工及工友待遇	10,921	-	-			10,921
0111獎金	46,891	-	-			46,891
0121其他給與	5,268	-	-			5,268
0131加班值班費	11,467	-	-			11,467
0142退休退職給付	1,670	-	-			1,670
0143退休離職儲金	14,488	-	-			14,488
0151保險	19,715	-	-			19,715
0200業務費	58	37,031	-			37,089
0201教育訓練費	-	325	-			325
0202水電費	-	3,762	-			3,762
0203通訊費	-	1,415	-			1,415
0211土地租金	-	100	-			100
0215資訊服務費	-	816	-			816
0219其他業務租金	-	415	-			415
0221稅捐及規費	-	1,385	-			1,385
0231保險費	-	695	-			695
0250按日按件計資酬金	-	57	-			57
0271物品	-	10,521	-			10,521
0279一般事務費	-	9,332	-			9,332
0282房屋建築養護費	-	2,150	-			2,150
0283車輛及辦公器具養護費	-	4,009	-			4,009
0284設施及機械設備養護費	-	180	-			180
0291國內旅費	-	1,748	-			1,748
0294運費	-	121	-			121
0299特別費	58	-	-			58
0300設備及投資	-	10,581	2,500			13,081
0302房屋建築及設備費	-	7,750	2,500			10,250

第一區養護工程處 各項費用彙計表

中華民國104年度

單位：新臺幣千元

工作計畫名稱及編號 第一、二級用途別 科目名稱及編號	6029710100 一般行政	6029711000 公路及監理業 務管理	6029719002 營建工程			合 計
0304機械設備費	-	640	-			640
0305運輸設備費	-	1,650	-			1,650
0306資訊軟硬體設備費	-	51	-			51
0319雜項設備費	-	490	-			490
0400獎補助費	2,346	-	-			2,346
0445社會福利津貼及濟助	186	-	-			186
0475獎勵及慰問	2,160	-	-			2,160

第一區養護工程處 人事費分析表

中華民國104年度

單位：新臺幣千元

人 事 費 別	金 額	說 明
一、民意代表待遇	-	
二、政務人員待遇	-	
三、法定編制人員待遇	188,577	
四、約聘僱人員待遇	-	
五、技工及工友待遇	10,921	
六、獎金	46,891	
七、其他給與	5,268	
八、加班值班費	11,467	超時加班費2,231千元，90年度加班費實支數8成2,231千元。
九、退休退職給付	1,670	
十、退休離職儲金	14,488	
十一、保險	19,715	
十二、調待準備	-	
合 計	298,997	

第一區養
預算員額
中華民國

科 目				員 額 (單位 :														
款	項	目	節	名 稱	職 員		警 察		法 警		駐 警		工 友		技 工		駕 駛	
					本年度	上年度	本年度	上年度	本年度	上年度	本年度	上年度	本年度	上年度	本年度	上年度	本年度	上年度
14				0029000000 交通部主管	371	375	-	-	-	-	-	-	15	15	-	-	-	-
	6			0029710000 公路總局及所屬	371	375	-	-	-	-	-	-	15	15	-	-	-	-
		1		6029710100 一般行政	371	375	-	-	-	-	-	-	15	15	-	-	-	-

護工程處 明細表

104年度

單位：新臺幣千元

人)								年 需 經 費			說 明
聘 用		約 僱		駐外雇員		合 計		本 年 度	上 年 度	比 較	
本 年 度	上 年 度	本 年 度	上 年 度	本 年 度	上 年 度	本 年 度	上 年 度				
-	-	-	-	-	-	386	390	287,530	292,279	-4,749	
-	-	-	-	-	-	386	390	287,530	292,279	-4,749	
-	-	-	-	-	-	386	390	287,530	292,279	-4,749	本年度以業務費及工程管理費於公路新建及養護計畫項下預計進用臨時人員14人6,397千元及承攬人力313人160,915千元，合計經費167,312千元。

第一區養護工程處 公務車輛明細表

中華民國104年度

單位：新臺幣千元

車輛數	車輛種類	乘客人數 不含司機	購置 年月	汽缸總排氣量 (立方公分)	油料費			養護費	其它	備 註
					數量(公升)	單價(元)	金額			
合計					158,028		5,361	2,339	1,924	
1	45人座大客車	37	74.09	6,443					35	WA-228
1	11人座大客車	10	97.09	5,965	2,280	35.10	80.0	51	39	029-WD
1	小客車(貴賓車)	6	86.07	4,300					61	L2-1689
1	小客車(貴賓車)	6	100.11	3,956	1,668	35.10	58.5	26	42	1651-K9
1	小客車	4	89.05	1,995	1,668	35.10	58.5	51	21	2G-9123
1	小客貨兩用車(7-8人座)	7	98.03	2,351	1,668	35.10	58.5	34	21	4820-UZ
1	小客貨兩用車	5	98.06	2,378	1,668	35.10	58.5	34	21	5467-VA
1	小客貨兩用車	5	98.06	2,378	1,668	35.10	58.5	34	21	5469-VA
1	小客貨兩用車	5	98.06	2,378	1,668	35.10	58.5	34	21	5472-VA
1	小客貨兩用車	5	98.06	2,378	1,668	35.10	58.5	34	21	5478-VA
1	小客貨兩用車	5	99.04	2,378	1,668	35.10	58.5	34	21	9637-YB
1	小客貨兩用車	5	99.04	2,378	1,668	35.10	58.5	34	21	9650-YB
1	小客貨兩用車	4	99.03	2,359	1,668	35.10	58.5	34	21	1078-QH
1	小客貨兩用車(7-8人座)	7	101.04	2,351	1,668	35.10	58.5	26	21	4607-L3
1	小客貨兩用車(7-8人座)	7	101.04	2,351	1,668	35.10	58.5	26	21	4608-L3
1	小客貨兩用車(7-8人座)	7	102.05	2,351	1,668	35.10	58.5	9	21	AAE-1770
1	小客貨兩用車(7-8人座)	7	102.05	2,351	1,668	35.10	58.5	9	21	AAE-1772
1	小客貨兩用車(7-8人座)	7	102.05	2,351	1,668	35.10	58.5	9	21	AAE-1773
1	小客貨兩用車(7-8人座)	7	102.05	2,351	1,668	35.10	58.5	9	21	AAE-1780
1	小貨車	1	90.06	2,350	1,668	35.10	58.5	9	21	2N-4865,104年12月汰 換為小客貨兩用車
1	小貨車	1	90.06	2,350	1,668	35.10	58.5	9	21	2N-4866,104年12月汰 換為小客貨兩用車
1	小貨車	1	90.06	2,350	1,668	35.10	58.5	9	21	2N-4867,104年12月汰 換為小客貨兩用車
1	大貨車	2	83.12	3,661	2,280	32.50	74.1	25	29	QJ-571
1	大貨車	2	86.01	4,214	2,280	32.50	74.1	25	31	Q2-273
1	小貨車	1	90.06	2,350	1,668	35.10	58.5	25	21	2N-4868
1	小貨車	1	90.06	2,350	1,668	35.10	58.5	25	21	2N-4869
1	小貨車	1	92.05	1,968	1,668	35.10	58.5	25	21	0496-FK
1	小貨車	1	92.05	1,968	1,668	35.10	58.5	25	21	0498-FK
1	小貨車	1	92.05	1,968	1,668	35.10	58.5	25	21	0499-FK
1	小貨車	1	92.06	2,350	1,668	35.10	58.5	25	21	4759-FK
1	小貨車	1	93.04	2,350	1,668	35.10	58.5	25	21	1466-DS
1	小貨車	1	93.05	2,350	1,668	35.10	58.5	25	21	2861-DS
1	小貨車	1	93.05	1,968	1,668	35.10	58.5	25	21	3466-GX
1	小貨車	1	93.05	1,968	1,668	35.10	58.5	25	21	3467-GX
1	小貨車	1	93.05	1,968	1,668	35.10	58.5	25	21	3469-GX
1	小貨車	1	93.05	1,968	1,668	35.10	58.5	25	21	3470-GX
1	小貨車	1	94.06	2,350	1,668	35.10	58.5	25	21	4159-EJ
1	小貨車	1	94.06	2,350	1,668	35.10	58.5	25	21	4160-EJ
1	小貨車	1	94.06	2,350	1,668	35.10	58.5	25	21	4161-EJ
1	小貨車	1	94.06	2,350	1,668	35.10	58.5	25	21	4162-EJ
1	小貨車	1	94.06	2,350	1,668	35.10	58.5	25	21	4163-EJ
1	小貨車	1	94.06	2,350	1,668	35.10	58.5	25	21	4165-EJ
1	小貨車	1	94.06	2,350	1,668	35.10	58.5	25	21	4166-EJ
1	小貨車	1	95.04	2,350	1,668	35.10	58.5	25	21	6801-EV
1	小貨車	1	95.04	2,350	1,668	35.10	58.5	25	21	6802-EV
1	小貨車	1	95.04	2,350	1,668	35.10	58.5	25	21	6803-EV
1	小貨車	1	96.08	2,350	1,668	35.10	58.5	25	21	1290-QT
1	小貨車	1	96.08	2,350	1,668	35.10	58.5	25	21	1291-QT
1	小貨車	1	96.08	2,350	1,668	35.10	58.5	25	21	1292-QT

第一區養護工程處 公務車輛明細表

中華民國104年度

單位：新臺幣千元

車輛數	車輛種類	乘客人數 不含司機	購置 年月	汽缸總排氣量 (立方公分)	油料費			養護費	其它	備註
					數量(公升)	單價(元)	金額			
1	小貨車	1	96.08	2,350	1,668	35.10	58.5	25	21	1293-QT
1	小貨車	1	96.08	2,350	1,668	35.10	58.5	25	21	1295-QT
1	小貨車	1	97.03	2,493	1,668	35.10	58.5	25	26	2907-QY
1	小貨車	1	97.01	2,350	1,668	35.10	58.5	25	21	4872-QX
1	小貨車	1	97.10	1,998	1,668	35.10	58.5	25	21	8352-UW
1	小貨車	1	97.10	1,998	1,668	35.10	58.5	25	21	8353-UW
1	小貨車	1	97.10	1,998	1,668	35.10	58.5	25	21	8355-UW
1	清掃車	1	88.11	7,270	2,280	32.50	74.1	34	14	2F-578
1	清掃車	1	88.11	7,270	2,280	32.50	74.1	34	14	2F-581
1	清掃車	1	92.04	7,545	2,280	32.50	74.1	34	14	415-QM
1	清掃車	1	92.04	7,545	2,280	32.50	74.1	34	14	416-QM
1	清掃車	1	92.04	7,545	2,280	32.50	74.1	34	14	417-QM
1	清掃車	1	92.04	7,545	2,280	32.50	74.1	34	14	418-QM
1	清掃車	1	92.04	7,545	2,280	32.50	74.1	34	14	419-QM
1	清掃車	1	92.11	7,961	2,280	32.50	74.1	34	14	108-QN
1	清掃車	1	92.11	7,961	2,280	32.50	74.1	34	14	109-QN
1	清掃車	1	95.01	7,545	2,280	32.50	74.1	34	14	511-SL
1	清掃車	1	98.02	7,684	2,280	32.50	74.1	28	14	853-TV
1	傾卸貨車	2	80.10	5,899	2,280	32.50	74.1	34	34	QC-218
1	傾卸貨車	2	82.08	5,897	2,280	32.50	74.1	34	34	QG-751
1	傾卸貨車	2	87.12	4,104	2,280	32.50	74.1	34	29	F2-763
1	傾卸貨車	2	89.10	4,104	2,280	32.50	74.1	34	29	3F-436
1	傾卸貨車	2	93.06	3,907	2,280	32.50	74.1	34	29	176-RM
1	傾卸貨車	2	93.06	3,907	2,280	32.50	74.1	34	29	177-RM
1	傾卸貨車	2	93.06	3,907	2,280	32.50	74.1	34	29	178-RM
1	傾卸貨車	2	95.06	3,907	2,280	32.50	74.1	34	29	146-BK
1	工程救險車	2	79.06	6,485	2,280	32.50	74.1	34	14	QC-250
1	工程救險車	2	92.09	7,961	2,280	32.50	74.1	34	14	885-QM
1	灑水車	2	84.10	6,485	2,280	32.50	74.1	34	14	QJ-701
1	灑水車	2	91.09	7,961	2,280	32.50	74.1	34	14	951-QA
1	灑水車	2	91.09	7,961	2,280	32.50	74.1	34	14	952-QA
1	灑水車	2	92.07	7,961	2,280	32.50	74.1	34	14	731-QM
1	灑水車	2	92.07	7,961	2,280	32.50	74.1	34	14	732-QM
1	橋梁檢查車	1	99.06	9,341	2,280	32.50	74.1	28	46	116-UY
1	拖板救濟車	2	81.05	16,683	2,280	32.50	74.1	34	63	QA-322
1	工程車(高空作業車)	2	91.12	3,907	2,280	32.50	74.1	34	29	041-QM
機車合計					2,808		99	16	9	工程管理費列支
2	重型機車	1	91.04	125	624	35.10	21.9	3	2	LL7-052
										LL7-053
2	重型機車	1	93.03	125	624	35.10	21.9	3	2	M65-327
										M65-328
1	重型機車	1	94.05	125	312	35.10	11.0	2	1	M39-595
1	重型機車	1	95.06	125	312	35.10	11.0	2	1	M9D-308
1	重型機車	1	96.06	125	312	35.10	11.0	2	1	916-BNH
1	重型機車	1	99.06	125	312	35.10	11.0	2	1	399-GBM
1	重型機車	1	99.06	125	312	35.10	11.0	2	1	500-GBM

本 頁 空 白

附錄三、第二區養護工程處

第二區養護工程處

目 次

中華民國 104 年度

	頁 次
一、歲出計畫提要及分支計畫概況表·····	附 3-1
二、各項費用彙計表·····	附 3-6
三、人事費分析表·····	附 3-9
四、預算員額明細表·····	附 3-10
五、公務車輛明細表·····	附 3-12

第二區養護工程處
歲出計畫提要及分支計畫概況表

經資門併計

中華民國104年度

單位：新臺幣千元

工作計畫名稱及編號	6029710100 一般行政	預算金額	412,669
-----------	-----------------	------	---------

計畫內容：

依據事務管理手冊規定，辦理經常性之行政工作。

預期成果：

有效推行行政工作及提高行政效率。

分支計畫及用途別科目	預算金額	承辦單位	說 明
01 人員維持	409,353	第二區養護工程處	職員490人、工友19人及約僱人員7人，合計516人之人事費，計編列409,353千元。經費如下：
0100 人事費	409,353		1.法定編制人員待遇249,150千元。
0103 法定編制人員待遇	249,150		2.約僱人員待遇2,850千元。
0104 約聘僱人員待遇	2,850		3.技工及工友待遇19,200千元。
0105 技工及工友待遇	19,200		4.獎金64,705千元，係職員及工友之考績獎金30,155千元、特殊公勳獎賞150千元、支領月退休金人員年終慰問金900千元及員工之年終工作獎金等33,500千元。
0111 獎金	64,705		5.其他給與7,600千元，係員工休假補助費等。
0121 其他給與	7,600		6.加班值班費14,253千元：
0131 加班值班費	14,253		(1)辦理各項業務超時加班費1,143千元。
0142 退休退職給付	3,000		(2)職員及工友之不休假加班費8,300千元。
0143 退休離職儲金	21,175		(3)值班費4,810千元。
0151 保險	27,420		7.退休退職給付3,000千元，係技工及工友退職給付不敷數。
			8.退休離職儲金21,175千元，係公務人員提撥金20,000千元、約聘僱人員提撥金95千元及技工及工友提撥金等1,080千元。
			9.保險27,420千元，係健保保險補助16,200千元、公保保險補助5,690千元及勞保保險補助5,530千元。
02 基本行政工作維持	3,316	第二區養護工程處	辦理一般行政業務經費，計編列3,316千元。經費如下：
0200 業務費	58		1.業務費58千元：
0299 特別費	58		(1)特別費58千元，係首長之特別費。
0400 獎補助費	3,258		2.獎補助費3,258千元：
0445 社會福利津貼及濟助	348		(1)社會福利津貼及濟助348千元，係早期支領一次退休金生活特別困難之技工、工友年節特別照護金。
0475 獎勵及慰問	2,910		(2)獎勵及慰問2,910千元，係退休(職)人員三節慰問金。

第二區養護工程處
歲出計畫提要及分支計畫概況表

經資門併計

中華民國104年度

單位：新臺幣千元

工作計畫名稱及編號	6029711000 公路及監理業務管理	預算金額	66,220
-----------	----------------------	------	--------

計畫內容：

1. 資訊管理：推動電子化政府相關業務。
2. 公路車輛機械管理係辦理道路養護、養路車械保養修護等。
3. 辦理省道工務管理、公路用地地籍整理、交通量調查、基本資料整理及勞工安全衛生管理等業務。

預期成果：

1. 積極配合行政資訊網路之使用，加速上網以達到電子化政府之目標。
2. 完成道路養護、養路車輛機械保養修護業務及老舊機械車輛汰換、節省維修成本，提昇行車安全，維護道路整潔暢通。
3. 行政及工程業務研究，推行各項工務有效實施。
4. 地籍資料正確完整，有效維護及管理路權，以利公路之規劃改善，廢道得以地盡其用。

分支計畫及用途別科目	預算金額	承辦單位	說明
03 資訊管理	1,790	資訊室	辦理資訊管理業務經費，計編列1,790千元。經費如下： 1. 業務費1,738千元： (1) 教育訓練費5千元，係電腦訓練費。 (2) 通訊費305千元： <1>數據通訊費280千元，係通訊線路費用。 <2>一般通訊費25千元，係機房電話費、電腦資料寄送費等。 (3) 資訊服務費804千元，係資訊操作維護費： <1>電腦軟、硬體設備及應用系統維護527千元。 <2>機房相關設備維護156千元。 <3>區域網路及連線設備維護121千元。 (4) 按日按件計資酬金1千元，係應用系統推廣教育訓練鐘點費。 (5) 物品575千元： <1>消耗品570千元，係購置電腦作業消耗用品等費用。 <2>非消耗品5千元，係購置電腦維護及網路線路檢驗等相關工具。 (6) 國內旅費48千元，係電腦業務聯繫、督導及開會等差旅費。 2. 設備及投資52千元： (1) 資訊軟硬體設備費52千元： <1>硬體設備費52千元，係電腦週邊雜項設備等購置。
0200 業務費	1,738		
0201 教育訓練費	5		
0203 通訊費	305		
0215 資訊服務費	804		
0250 按日按件計資酬金	1		
0271 物品	575		
0291 國內旅費	48		
0300 設備及投資	52		
0306 資訊軟硬體設備費	52		
04 公路車輛機械管理	24,609	機料組	辦理車輛及機械管理業務經費，計編列24,609千元。經費如下： 1. 業務費23,389千元： (1) 教育訓練費40千元，係機務士、司機、操作士及機料人員等訓練費用。
0200 業務費	23,389		
0201 教育訓練費	40		
0221 稅捐及規費	2,127		
0231 保險費	1,101		

第二區養護工程處
歲出計畫提要及分支計畫概況表

經資門併計

中華民國104年度

單位：新臺幣千元

工作計畫名稱及編號	預算金額	承辦單位	說明
6029711000 公路及監理業務管理			預算金額 66,220
分支計畫及用途別科目	預算金額	承辦單位	說明
0250 按日按件計資酬金	6		(2)稅捐及規費2,127千元：
0271 物品	14,137		<1>稅捐1,206千元，係車輛牌照稅。
0283 車輛及辦公器具養護費	5,268		<2>規費921千元，係車輛汽燃費808千元及檢驗費113千元。
0291 國內旅費	670		(3)保險費1,101千元，係車輛保險費。
0294 運費	40		(4)按日按件計資酬金6千元：
0300 設備及投資	1,220		<1>講座鐘點費6千元，係辦理機料專業訓練班聘請講師授課之鐘點費。
0304 機械設備費	120		(5)物品14,137千元：
0305 運輸設備費	1,100		<1>消耗品830千元，係養路車輛機械油脂及燃料。
			<2>非消耗品116千元，係司機與操作士安全鞋。
			<3>油料13,191千元，係養路車輛及機械油料等。
			(6)車輛及辦公器具養護費5,268千元，係養路車輛機械保養、大小修護及材料等費用。
			(7)國內旅費670千元，係養路機械使用與養護等差旅費。
			(8)運費40千元，係養路機械調度費用。
			2.設備及投資1,220千元：
			(1)機械設備費120千元，係零星機具設備費。
			(2)運輸設備1,100千元，係小客貨兩用車汰換2輛(2N-4807、2N-4808)。
05 公路養護行政	39,821	用地組、規劃組、新工組、養路組	辦理公路工務管理、公路用地地籍整理及勞工安全衛生等業務經費，計編列39,821千元。經費如下：
0200 業務費	26,142		1.業務費26,142千元(含業務宣導經費680千元)：
0201 教育訓練費	190		(1)教育訓練費190千元，係依勞工安全衛生法規定辦理在職員工之勞工安全衛生等相關訓練。
0202 水電費	3,763		(2)水電費3,763千元，係水費200千元及電費3,563千元。
0203 通訊費	1,480		(3)通訊費1,480千元，係拍發災害電報及電話等費用。
0219 其他業務租金	415		(4)其他業務租金415千元，係影印機等租金。
0221 稅捐及規費	300		(5)稅捐及規費300千元，係無線電頻率使用規
0231 保險費	38		
0250 按日按件計資酬金	50		
0251 委辦費	1,600		
0271 物品	579		
0279 一般事務費	10,394		

第二區養護工程處
歲出計畫提要及分支計畫概況表

經資門併計

中華民國104年度

單位：新臺幣千元

工作計畫名稱及編號	6029711000 公路及監理業務管理	預算金額	66,220
分支計畫及用途別科目	預算金額	承辦單位	說明
0282 房屋建築養護費	2,400		費。
0283 車輛及辦公器具養護費	500		(6)保險費38千元，係房屋設備等保險費。
0284 設施及機械設備養護費	3,082		(7)按日按件計資酬金50千元： <1>出席費36千元，係委請專家及學者出席評選委員會之出席費。
0291 國內旅費	1,270		<2>講座鐘點費14千元，係辦理勞工安全衛生講習等授課鐘點費。
0294 運費	81		
0300 設備及投資	13,679		(8)委辦費1,600千元，係苗栗縣警察局辦理台
0302 房屋建築及設備費	9,089		1線白沙屯自動攝影地磅系統之人事、維護費。
0304 機械設備費	4,100		(9)物品579千元：
0319 雜項設備費	490		<1>消耗品379千元，係工程繪圖、工程用文具紙張及書籍等費用。
			<2>非消耗品200千元，購置反光背心、安全鞋及安全帽等勞安相關用具。
			(10)一般事務費10,394千元：
			<1>工程設計圖表、工程預算書及拍攝工程照片等印製費用501千元。
			<2>養路道技工工作服及夾克414千元。
			<3>高山地區養路人員棉毛衫褲12千元。
			<4>交通量調查之調查費及表冊印刷等費用6,907千元。
			<5>印製交通安全宣導經費500千元。
			<6>辦理勞安宣導經費180千元。
			<7>購置交通、安衛、環保法令、勞安衛生標語及辦理交通、安衛、環保與工地觀摩等活動380千元。
			<8>土地糾紛處理、設立界樁、違建侵占、訴訟、強制拆除等土地產權管理相關業務及地籍資料抄繕整理建檔等費用1,500千元。
			(11)房屋建築養護費2,400千元。
			(12)車輛及辦公器具養護費500千元。
			(13)設施及機械設備養護費3,082千元，係基地台、中繼台、行動台、無線電塔及機械設備養護費。
			(14)國內旅費1,270千元：
			<1>養路人員赴工地督導工程等業務差旅費1

第二區養護工程處
歲出計畫提要及分支計畫概況表

經資門併計

中華民國104年度

單位：新臺幣千元

工作計畫名稱及編號	6029711000 公路及監理業務管理	預算金額	66,220
分支計畫及用途別科目	預算金額	承辦單位	說 明
			<p>,050千元。</p> <p><2>工程施工查核小組差旅費220千元。</p> <p>(15)運費81千元，係公物搬運費。</p> <p>2.設備及投資13,679千元：</p> <p>(1)房屋建築及設備費9,089千元，係辦公處所房屋、庫房及宿舍等零星工程。</p> <p>(2)機械設備費4,100千元：</p> <p><1>汰換中繼台、基地台及車機台等經費4,000千元。</p> <p><2>交通量調查偵測器等儀器設備汰舊換新100千元。</p> <p>(3)雜項設備費490千元，係辦公設備、消防設備及道技工手工具等購置。</p>

第二區養護工程處 各項費用彙計表

中華民國104年度

單位：新臺幣千元

工作計畫名稱及編號 第一、二級用途別 科目名稱及編號	6029710100 一般行政	6029711000 公路及監理業 務管理				合 計
合 計	412,669	66,220				478,889
0100人事費	409,353	-				409,353
0103法定編制人員待遇	249,150	-				249,150
0104約聘僱人員待遇	2,850	-				2,850
0105技工及工友待遇	19,200	-				19,200
0111獎金	64,705	-				64,705
0121其他給與	7,600	-				7,600
0131加班值班費	14,253	-				14,253
0142退休退職給付	3,000	-				3,000
0143退休離職儲金	21,175	-				21,175
0151保險	27,420	-				27,420
0200業務費	58	51,269				51,327
0201教育訓練費	-	235				235
0202水電費	-	3,763				3,763
0203通訊費	-	1,785				1,785
0215資訊服務費	-	804				804
0219其他業務租金	-	415				415
0221稅捐及規費	-	2,427				2,427
0231保險費	-	1,139				1,139
0250按日按件計資酬金	-	57				57
0251委辦費	-	1,600				1,600
0271物品	-	15,291				15,291
0279一般事務費	-	10,394				10,394
0282房屋建築養護費	-	2,400				2,400
0283車輛及辦公器具養護費	-	5,768				5,768
0284設施及機械設備養護費	-	3,082				3,082
0291國內旅費	-	1,988				1,988
0294運費	-	121				121
0299特別費	58	-				58
0300設備及投資	-	14,951				14,951

第二區養護工程處 各項費用彙計表

中華民國104年度

單位：新臺幣千元

工作計畫名稱及編號 第一、二級用途別 科目名稱及編號	6029710100 一般行政	6029711000 公路及監理業 務管理				合 計
0302房屋建築及設備費	-	9,089				9,089
0304機械設備費	-	4,220				4,220
0305運輸設備費	-	1,100				1,100
0306資訊軟硬體設備費	-	52				52
0319雜項設備費	-	490				490
0400獎補助費	3,258	-				3,258
0445社會福利津貼及濟助	348	-				348
0475獎勵及慰問	2,910	-				2,910

本 頁 空 白

第二區養護工程處 人事費分析表

中華民國104年度

單位：新臺幣千元

人 事 費 別	金 額	說 明
一、民意代表待遇	-	
二、政務人員待遇	-	
三、法定編制人員待遇	249,150	
四、約聘僱人員待遇	2,850	
五、技工及工友待遇	19,200	
六、獎金	64,705	
七、其他給與	7,600	
八、加班值班費	14,253	超時加班費1,143千元，90年度加班費實支數8成1,143千元。
九、退休退職給付	3,000	
十、退休離職儲金	21,175	
十一、保險	27,420	
十二、調待準備	-	
合 計	409,353	

第二區養
預算員額
中華民國

科 目				員 額 (單位 :														
款	項	目	節	名 稱	職 員		警 察		法 警		駐 警		工 友		技 工		駕 駛	
					本年度	上年度	本年度	上年度	本年度	上年度	本年度	上年度	本年度	上年度	本年度	上年度	本年度	上年度
14				0029000000 交通部主管	490	496	-	-	-	-	-	-	19	20	-	-	-	-
	6			0029710000 公路總局及所屬	490	496	-	-	-	-	-	-	19	20	-	-	-	-
		1		6029710100 一般行政	490	496	-	-	-	-	-	-	19	20	-	-	-	-

護工程處 明細表

104年度

單位：新臺幣千元

人)								年 需 經 費			說 明
聘 用		約 僱		駐外雇員		合 計		本 年 度	上 年 度	比 較	
本 年 度	上 年 度	本 年 度	上 年 度	本 年 度	上 年 度	本 年 度	上 年 度				
-	-	7	7	-	-	516	523	395,100	401,916	-6,816	本年度以業務費及工程管理費於公路新建及養護計畫項下預計進用臨時人員48人29,274千元及承攬人力327人171,776千元，合計經費201,050千元。
-	-	7	7	-	-	516	523	395,100	401,916	-6,816	
-	-	7	7	-	-	516	523	395,100	401,916	-6,816	

第二區養護工程處 公務車輛明細表

中華民國104年度

單位：新臺幣千元

車輛數	車輛種類	乘客人數 不含司機	購置 年月	汽缸總排氣量 (立方公分)	油料費			養護費	其它	備 註
					數量(公升)	單價(元)	金額			
合計					257,340		8,691	3,888	3,115	
1	11人座大客車(特勤車)	10	93.11	6,800	2,280	35.10	80.0	51	42	WZ-281
1	小客車(特勤車)	9	100.12	6,747	1,668	35.10	58.5	26	135	7630-P2
1	小客車(貴賓車)	6	100.11	3,956	1,668	35.10	58.5	26	42	0903-P2
1	小客車	4	87.12	1,995					21	B4-6967
1	小客貨兩用車(7-8人座)	7	98.03	2,351	1,668	35.10	58.5	34	21	4822-UZ
1	小客貨兩用車	5	98.06	2,378	1,668	35.10	58.5	34	21	5479-VA
1	小客貨兩用車	5	98.06	2,378	1,668	35.10	58.5	34	21	5481-VA
1	小客貨兩用車	5	98.06	2,378	1,668	35.10	58.5	34	21	5482-VA
1	小客貨兩用車	5	98.06	2,378	1,668	35.10	58.5	34	21	5483-VA
1	小客貨兩用車	5	98.06	2,378	1,668	35.10	58.5	34	21	5485-VA
1	小客貨兩用車	5	98.06	2,378	1,668	35.10	58.5	34	21	5486-VA
1	小客貨兩用車	5	98.06	2,378	1,668	35.10	58.5	34	21	5487-VA
1	小客貨兩用車	4	99.04	2,694	1,668	35.10	58.5	34	26	4453-ZF
1	小客貨兩用車	4	99.04	2,694	1,668	35.10	58.5	34	26	4456-ZF
1	小客貨兩用車	4	99.04	2,694	1,668	35.10	58.5	34	26	4457-ZF
1	小客貨兩用車	4	99.03	2,359	1,668	35.10	58.5	34	21	1079-QH
1	小客貨兩用車	4	99.03	2,359	1,668	35.10	58.5	34	21	1080-QH
1	小客貨兩用車	4	99.03	2,359	1,668	35.10	58.5	34	21	1081-QH
1	小客貨兩用車	5	100.06	2,694	1,668	35.10	58.5	26	26	4492-G2
1	小客貨兩用車	4	101.04	2,261	1,668	35.10	58.5	26	21	7971-P3
1	小客貨兩用車	4	101.11	2,359	1,668	35.10	58.5	26	21	3451-U5
1	小客貨兩用車	4	102.05	2,351	1,668	35.10	58.5	9	21	AAE-1793
1	小貨車	1	90.06	2,350	1,668	35.10	58.5	9	21	2N-4807,104年12月汰 換為小客貨兩用車
1	小貨車	1	90.06	2,350	1,668	35.10	58.5	9	21	2N-4808,104年12月汰 換為小客貨兩用車
1	小貨車	1	91.06	2,350	1,668	35.10	58.5	9	21	5T-5439,104年12月汰 換為小客貨兩用車 (四輪傳動)
1	小貨車	1	88.05	1,998	1,668	35.10	58.5	25	15	R9-8741
1	小貨車	1	90.10	1,995	1,668	35.10	58.5	25	21	9C-4340
1	小貨車	1	90.10	1,995	1,668	35.10	58.5	25	21	9C-4341
1	小貨車	1	91.06	2,350	1,668	35.10	58.5	25	21	5T-5438
1	小貨車	1	91.06	2,350	1,668	35.10	58.5	25	21	5T-5450
1	小貨車	1	91.06	2,350	1,668	35.10	58.5	25	21	5T-5460
1	小貨車	1	92.05	1,995	1,668	35.10	58.5	25	21	8400-DC
1	小貨車	1	92.05	1,968	1,668	35.10	58.5	25	21	0971-FX
1	小貨車	1	92.06	2,350	1,668	35.10	58.5	25	21	4439-FX
1	小貨車	1	93.04	2,350	1,668	35.10	58.5	25	21	1461-DS
1	小貨車	1	93.05	1,968	1,668	35.10	58.5	25	21	2021-HY
1	小貨車	1	93.05	1,968	1,668	35.10	58.5	25	21	2022-HY
1	小貨車	1	93.05	1,968	1,668	35.10	58.5	25	21	2023-HY
1	小貨車	1	93.05	1,968	1,668	35.10	58.5	25	21	2025-HY
1	小貨車	1	93.07	2,350	1,668	35.10	58.5	25	21	0423-DW
1	小貨車	1	93.07	2,350	1,668	35.10	58.5	25	21	0425-DW
1	小貨車	1	94.04	2,350	1,668	35.10	58.5	25	21	2261-LP
1	小貨車	1	94.04	2,350	1,668	35.10	58.5	25	21	2262-LP
1	小貨車	1	94.04	2,350	1,668	35.10	58.5	25	21	2263-LP
1	小貨車	1	94.06	2,350	1,668	35.10	58.5	25	21	4133-EJ
1	小貨車	1	94.06	2,350	1,668	35.10	58.5	25	21	4135-EJ
1	小貨車	1	94.06	2,350	1,668	35.10	58.5	25	21	4136-EJ
1	小貨車	1	94.06	2,350	1,668	35.10	58.5	25	21	4137-EJ
1	小貨車	1	94.06	2,350	1,668	35.10	58.5	25	21	4138-EJ

第二區養護工程處 公務車輛明細表

中華民國104年度

單位：新臺幣千元

車輛數	車輛種類	乘客人數 不含司機	購置 年月	汽缸總排氣量 (立方公分)	油料費			養護費	其它	備 註
					數量(公升)	單價(元)	金額			
1	小貨車	1	94.06	2,350	1,668	35.10	58.5	25	21	4139-EJ
1	小貨車	1	94.06	2,350	1,668	35.10	58.5	25	21	4150-EJ
1	小貨車	1	95.04	2,350	1,668	35.10	58.5	25	21	6805-EV
1	小貨車	1	95.04	2,350	1,668	35.10	58.5	25	21	6807-EV
1	小貨車	1	95.04	2,350	1,668	35.10	58.5	25	21	6810-EV
1	小貨車	1	95.04	2,350	1,668	35.10	58.5	25	21	6812-EV
1	小貨車	1	95.04	2,350	1,668	35.10	58.5	25	21	6813-EV
1	小貨車	1	95.04	2,350	1,668	35.10	58.5	25	21	6820-EV
1	小貨車	1	95.04	2,350	1,668	35.10	58.5	25	21	6821-EV
1	小貨車	1	96.08	2,350	1,668	35.10	58.5	25	21	1261-QT
1	小貨車	1	96.08	2,350	1,668	35.10	58.5	25	21	1262-QT
1	小貨車	1	96.08	2,350	1,668	35.10	58.5	25	21	1263-QT
1	小貨車	1	96.08	2,350	1,668	35.10	58.5	25	21	1265-QT
1	小貨車	1	96.08	2,350	1,668	35.10	58.5	25	21	1267-QT
1	小貨車	1	96.08	2,350	1,668	35.10	58.5	25	21	1270-QT
1	小貨車	1	96.08	2,350	1,668	35.10	58.5	25	21	1271-QT
1	小貨車	1	96.08	2,350	1,668	35.10	58.5	25	21	1272-QT
1	小貨車	1	97.01	2,350	1,668	35.10	58.5	25	21	4875-QX
1	小貨車	1	97.01	2,350	1,668	35.10	58.5	25	21	4876-QX
1	小貨車	1	97.01	2,350	1,668	35.10	58.5	25	21	4877-QX
1	小貨車	1	97.10	1,998	1,668	35.10	58.5	25	21	8365-UW
1	小貨車	1	97.10	1,998	1,668	35.10	58.5	25	21	8371-UW
1	小貨車	1	97.10	1,998	1,668	35.10	58.5	25	21	8372-UW
1	小貨車	1	97.10	1,998	1,668	35.10	58.5	25	21	8373-UW
1	小貨車	1	97.10	1,998	1,668	35.10	58.5	25	21	8375-UW
1	小貨車	4	99.07	2,902	1,668	35.10	58.5	20	18	5412-ZG
1	小貨車	4	100.03	2,902	1,668	35.10	58.5	16	18	4876-D5
1	小貨車	1	102.03	2,497	1,668	35.10	58.5	8	18	ACF-0091
1	清掃車	1	88.11	7,270	2,280	32.50	74.1	34	14	2G-803
1	清掃車	1	88.11	7,270	2,280	32.50	74.1	34	14	2G-805
1	清掃車	1	92.04	7,545	2,280	32.50	74.1	34	14	427-QR
1	清掃車	1	92.04	7,545	2,280	32.50	74.1	34	14	429-QR
1	清掃車	1	92.11	7,961	2,280	32.50	74.1	34	14	045-QS
1	清掃車	1	92.11	7,961	2,280	32.50	74.1	34	14	046-QS
1	清掃車	1	94.02	7,639	2,280	32.50	74.1	34	14	237-RP
1	清掃車	1	94.02	7,639	2,280	32.50	74.1	34	14	238-RP
1	清掃車	1	94.02	7,639	2,280	32.50	74.1	34	14	239-RP
1	清掃車	1	94.02	7,639	2,280	32.50	74.1	34	14	240-RP
1	清掃車	1	95.01	7,545	2,280	32.50	74.1	34	14	836-RX
1	清掃車	1	95.01	7,545	2,280	32.50	74.1	34	14	837-RX
1	清掃車	1	95.01	7,545	2,280	32.50	74.1	34	14	838-RX
1	清掃車	1	95.01	7,545	2,280	32.50	74.1	34	14	871-RX
1	清掃車	1	95.12	5,957	2,280	32.50	74.1	34	14	123-SX
1	清掃車	1	97.05	7,636	2,280	32.50	74.1	34	14	138-UB
1	清掃車	1	97.05	7,636	2,280	32.50	74.1	34	14	139-UB
1	清掃車	1	98.02	7,684	2,280	32.50	74.1	28	14	998-UB
1	傾卸貨車	2	83.03	5,890	2,280	32.50	74.1	34	34	SI-711
1	傾卸貨車	2	90.10	3,907	2,280	32.50	74.1	34	29	7U-827
1	傾卸貨車	2	90.10	3,907	2,280	32.50	74.1	34	29	7U-828
1	傾卸貨車	2	91.06	3,907	2,280	32.50	74.1	34	29	792-QF
1	傾卸貨車	2	92.04	3,907	2,280	32.50	74.1	34	29	450-QR
1	傾卸貨車	2	93.06	3,907	2,280	32.50	74.1	34	29	401-RF

第二區養護工程處 公務車輛明細表

中華民國104年度

單位：新臺幣千元

車輛數	車輛種類	乘客人數 不含司機	購置 年月	汽缸總排氣量 (立方公分)	油料費			養護費	其它	備註
					數量(公升)	單價(元)	金額			
1	傾卸貨車	2	93.06	3,907	2,280	32.50	74.1	34	29	402-RF
1	傾卸貨車	2	93.06	3,907	2,280	32.50	74.1	34	29	403-RF
1	傾卸貨車	2	93.06	3,907	2,280	32.50	74.1	34	29	405-RF
1	傾卸貨車	2	94.06	3,907	2,280	32.50	74.1	34	29	145-RX
1	傾卸貨車	2	94.06	3,907	2,280	32.50	74.1	34	29	146-RX
1	傾卸貨車	2	94.06	3,907	2,280	32.50	74.1	34	29	147-RX
1	傾卸貨車	2	94.07	7,545	2,280	32.50	74.1	34	42	180-SB
1	傾卸貨車	2	94.07	7,545	2,280	32.50	74.1	34	42	181-SB
1	傾卸貨車	2	95.06	3,907	2,280	32.50	74.1	34	29	560-SQ
1	傾卸貨車	2	95.06	3,907	2,280	32.50	74.1	34	29	561-SQ
1	傾卸貨車	2	96.10	4,899	2,280	32.50	74.1	34	33	465-TL
1	傾卸貨車	2	96.10	4,899	2,280	32.50	74.1	34	33	466-TL
1	傾卸貨車	2	96.10	4,899	2,280	32.50	74.1	34	33	467-TL
1	工程救險車	2	84.02	6,485	2,280	32.50	74.1	34	15	QJ-762
1	工程救險車	2	84.02	6,485	2,280	32.50	74.1	34	15	SK-139
1	工程救險車	2	87.02	6,485	2,280	32.50	74.1	34	15	S7-521
1	工程救險車	2	94.05	7,961	2,280	32.50	74.1	34	14	285-RP
1	灑水車	2	92.07	7,961	2,280	32.50	74.1	34	14	687-QR
1	灑水車	2	95.09	7,545	2,280	32.50	74.1	34	14	849-SQ
1	灑水車	2	97.01	7,545	2,280	32.50	74.1	34	14	510-TS
1	灑水車	2	97.08	7,684	2,280	32.50	74.1	34	14	492-UB
1	灑水車	2	97.08	7,684	2,280	32.50	74.1	34	14	493-UB
1	灑水車	2	97.08	7,684	2,280	32.50	74.1	34	14	495-UB
1	灑水車	2	98.09	7,684	2,280	32.50	74.1	28	14	025-UP
1	橋梁檢查車	1	88.04	13,798	2,280	32.50	74.1	34	14	(UB-4152)
1	工程車(修補車)	2	92.08	7,961	2,280	32.50	74.1	34	42	783-QR
1	工程車(修補車)	2	93.10	7,790	2,280	32.50	74.1	34	41	771-RF
1	工程車(修補車)	2	93.10	7,790	2,280	32.50	74.1	34	41	772-RF
1	工程車(修補車)	2	93.10	7,790	2,280	32.50	74.1	34	41	773-RF
1	工程車(修補車)	2	94.10	7,961	2,280	32.50	74.1	34	42	657-RX
1	工程車(修補車)	2	94.11	7,961	2,280	32.50	74.1	34	42	658-RX
1	工程車(修補車)	2	94.11	7,961	2,280	32.50	74.1	34	42	659-RX
1	工程車(高空作業車)	2	94.05	3,907	2,280	32.50	74.1	34	29	020-RX
機車合計					19,032	668	668	103	64	工程管理費列支
20	重型機車	1	91.05	125	6,240	35.10	219.0	34	21	LM9-457 LM9-458 LM9-459 LM9-460 LM9-461 LM9-462 LM9-463 LM9-465 LM9-466 LM9-467 LM9-468 LM9-469 LM9-470 LM9-471 LM9-480 LM9-481 LM9-482 LM9-483

第二區養護工程處 公務車輛明細表

中華民國104年度

單位：新臺幣千元

車輛數	車輛種類	乘客人數 不含司機	購置 年月	汽缸總排氣量 (立方公分)	油料費			養護費	其它	備註
					數量(公升)	單價(元)	金額			
11	重型機車	1	92.05	125	3,432	35.10	120.5	19	12	LM9-485
										LM9-486
										NW6-171
										NW6-172
										NW6-173
										NW6-175
										NW6-176
										NW6-177
										NW6-178
										NW6-179
										NW6-180
2	輕型機車	1	92.05	50	624	35.10	21.9	3	2	SS7-285
										SS7-286
22	重型機車	1	93.05	125	6,864	35.10	240.9	37	23	M93-450
										M93-451
										M93-452
										M93-453
										M93-455
										M93-456
										M93-457
										M93-458
										M93-459
										M93-460
										M93-461
										M93-462
										M93-465
										M93-475
										M93-476
										M93-477
										M93-478
										M93-479
										M93-480
										M93-481
										M93-482
										M93-483
										6
K2X-663										
K2X-665										
K2X-667										
K2X-668										
K2X-669										

本 頁 空 白

附錄四、第三區養護工程處

第三區養護工程處

目 次

中華民國 104 年度

	頁 次
一、歲出計畫提要及分支計畫概況表·····	附 4-1
二、各項費用彙計表·····	附 4-6
三、人事費分析表·····	附 4-9
四、預算員額明細表·····	附 4-10
五、公務車輛明細表·····	附 4-12

第三區養護工程處
歲出計畫提要及分支計畫概況表

經資門併計

中華民國104年度

單位：新臺幣千元

工作計畫名稱及編號	6029710100 一般行政	預算金額	316,059
-----------	-----------------	------	---------

計畫內容：

依據事務管理手冊規定，辦理經常性之行政工作。

預期成果：

有效推行行政工作及提高行政效率。

分支計畫及用途別科目	預算金額	承辦單位	說明
01 人員維持	313,787	第三區養護工程處	職員397人及工友10人，合計407人之有關人事費，計編列313,787千元。經費如下：
0100 人事費	313,787		1.法定編制人員待遇202,754千元。
0103 法定編制人員待遇	202,754		2.技工及工友待遇6,890千元。
0105 技工及工友待遇	6,890		3.獎金51,357千元，係職員及工友之考績獎金22,568千元、特殊公勳獎賞144千元、支領月退休金人員年終慰問金750千元及員工之年終工作獎金等27,895千元。
0111 獎金	51,357		4.其他給與5,703千元，係員工休假補助費。
0121 其他給與	5,703		5.加班值班費8,163千元：
0131 加班值班費	8,163		(1)辦理各項業務超時加班費696千元。
0142 退休退職給付	670		(2)職員及工友之不休假加班費6,082千元。
0143 退休離職儲金	16,444		(3)值班費1,385千元。
0151 保險	21,806		6.退休退職給付670千元，係技工及工友退職給付不敷數。
			7.退休離職儲金16,444千元：
			(1)公務人員提撥金16,009千元。
			(2)技工及工友提撥金435千元。
			8.保險21,806千元，係健保保險補助13,535千元、公保保險補助4,685千元及勞保保險補助3,586千元。
02 基本行政工作維持	2,272	第三區養護工程處	辦理一般行政業務經費，計編列2,272千元。經費如下：
0200 業務費	58		1.業務費58千元：
0299 特別費	58		(1)特別費58千元，係首長之特別費。
0400 獎補助費	2,214		2.獎補助費2,214千元：
0445 社會福利津貼及濟助	54		(1)社會福利津貼及濟助54千元，係早期退休支領一次退休金生活特別困難之技工、工友年節特別照護金。
0475 獎勵及慰問	2,160		(2)獎勵及慰問2,160千元，係退休(職)人員三節慰問金。

第三區養護工程處
歲出計畫提要及分支計畫概況表

經資門併計

中華民國104年度

單位：新臺幣千元

工作計畫名稱及編號	6029711000 公路及監理業務管理	預算金額	51,722
-----------	----------------------	------	--------

計畫內容：

1. 資訊管理：推動電子化政府相關業務。
2. 公路車輛機械管理係辦理道路養護、養路車械保養修護等。
3. 辦理省道工務管理、公路用地地籍整理、交通量調查、基本資料整理及勞工安全衛生管理等業務。

預期成果：

1. 積極配合行政資訊網路之使用，加速上網以達到電子化政府之目標。
2. 完成道路養護、養路車輛機械保養修護業務及老舊機械車輛汰換、節省維修成本，提昇行車安全，維護道路整潔暢通。
3. 行政及工程業務研究，推行各項工務有效實施。
4. 地籍資料正確完整，有效維護及管理路權，以利公路之規劃改善，廢道得以地盡其用。

分支計畫及用途別科目	預算金額	承辦單位	說明
03 資訊管理	1,657	第三區養護工程處	辦理資訊管理業務經費，計編列1,657千元。經費如下：
0200 業務費	1,606		1. 業務費1,606千元：
0201 教育訓練費	5		(1) 教育訓練費5千元，係電腦訓練費。
0203 通訊費	305		(2) 通訊費305千元：
0215 資訊服務費	822		<1>數據通訊費280千元，係通訊線路費用。
0250 按日按件計資酬金	1		<2>一般通訊費25千元，係機房電話費、電腦資料寄送費等。
0271 物品	425		(3) 資訊服務費822千元，係資訊操作維護費：
0291 國內旅費	48		<1>電腦軟、硬體設備及應用系統維護545千元。
0300 設備及投資	51		<2>機房相關設備維護156千元。
0306 資訊軟硬體設備費	51		<3>區域網路及連線設備維護121千元。
			(4) 按日按件計資酬金1千元，係應用系統推廣教育訓練鐘點費。
			(5) 物品425千元：
			<1>消耗品420千元，係購置電腦作業消耗用品等費用。
			<2>非消耗品5千元，係購置電腦維護及網路線路檢驗等相關工具。
			(6) 國內旅費48千元，係電腦業務聯繫、督導及開會等差旅費。
			2. 設備及投資51千元：
			(1) 資訊軟硬體設備費51千元，係電腦週邊設備等購置。
04 公路車輛機械管理	16,809	第三區養護工程處	辦理車輛及機械管理業務經費，計編列16,809千元。經費如下：
0200 業務費	16,626		1. 業務費16,626千元：
0201 教育訓練費	40		(1) 教育訓練費40千元，係機務士、司機、操作士及機料人員等訓練費用。
0221 稅捐及規費	1,441		(2) 稅捐及規費1,441千元：
0231 保險費	697		

第三區養護工程處
歲出計畫提要及分支計畫概況表

經資門併計

中華民國104年度

單位：新臺幣千元

工作計畫名稱及編號	6029711000 公路及監理業務管理	預算金額	51,722
分支計畫及用途別科目	預算金額	承辦單位	說明
0250 按日按件計資酬金	6		<1>稅捐808千元，係車輛牌照稅。
0271 物品	10,067		<2>規費633千元，係車輛汽燃費568千元及檢驗費65千元。
0283 車輛及辦公器具養護費	3,855		(3)保險費697千元，係車輛保險費。
0291 國內旅費	480		(4)按日按件計資酬金6千元：
0294 運費	40		<1>講座鐘點費6千元，係辦理機料專業訓練班聘請講師授課之鐘點費。
0300 設備及投資	183		(5)物品10,067千元：
0304 機械設備費	120		<1>消耗品600千元，係養路車輛機械油脂及燃料。
0305 運輸設備費	63		<2>非消耗品78千元，係司機與操作士安全鞋。
			<3>油料9,389千元，係養路車輛及機械油料等。
			(6)車輛及辦公器具養護費3,855千元，係養路車輛機械保養、大小修護及材料等費用。
			(7)國內旅費480千元，係養路機械使用與養護等差旅費。
			(8)運費40千元，係養路機械調度費用。
05 公路養護行政	33,256	第三區養護工程處	2.設備及投資183千元： (1)機械設備費120千元，係零星機具設備費。 (2)運輸設備63千元，係機車新增1輛。 辦理公路工務管理、公路用地地籍整理及勞工安全衛生等業務經費，計編列33,256千元。經費如下：
0200 業務費	21,863		1.業務費21,863千元(含業務宣導經費280千元)：
0201 教育訓練費	200		(1)教育訓練費200千元，係依勞工安全衛生法規定辦理在職員工之勞工安全衛生等相關訓練。
0202 水電費	3,763		(2)水電費3,763千元，係水費200千元及電費3,563千元。
0203 通訊費	1,200		(3)通訊費1,200千元，係拍發災害電報及電話等費用。
0219 其他業務租金	415		(4)其他業務租金415千元，係影印機等租金。
0221 稅捐及規費	110		(5)稅捐及規費110千元，係無線電頻率使用規費。
0231 保險費	37		(6)保險費37千元，係房屋設備等保險費。
0250 按日按件計資酬金	50		
0251 委辦費	3,200		
0271 物品	779		
0279 一般事務費	6,378		
0282 房屋建築養護費	3,000		
0283 車輛及辦公器具養護費	360		

第三區養護工程處
歲出計畫提要及分支計畫概況表

經資門併計

中華民國104年度

單位：新臺幣千元

工作計畫名稱及編號	6029711000 公路及監理業務管理	預算金額	51,722
分支計畫及用途別科目	預算金額	承辦單位	說明
0284 設施及機械設備養護費	1,000		(7)按日按件計資酬金50千元： <1>出席費36千元，係委請專家及學者出席評選委員會之出席費。
0291 國內旅費	1,290		<2>講座鐘點費14千元，係辦理勞工安全衛生講習等授課鐘點費。
0294 運費	81		
0300 設備及投資	11,393		(8)委辦費3,200千元：
0302 房屋建築及設備費	9,878		<1>高雄市警察局辦理深水固定地磅取締違規超載業務之人事、維護費1,600千元。
0304 機械設備費	1,025		<2>臺東縣警察局辦理大武鄉南興固定地磅系統取締違規超載業務之人事、維護費1,600千元。
0319 雜項設備費	490		(9)物品779千元：
			<1>消耗品379千元，係工程繪圖、工程用文具紙張及書籍等費用。
			<2>非消耗品400千元，購置反光背心、安全鞋及安全帽等勞安相關用具。
			(10)一般事務費6,378千元：
			<1>工程設計圖表、工程預算書及拍攝工程照片等印製費用501千元。
			<2>養路道技工工作服及夾克400千元。
			<3>高山地區養路人員棉毛衫褲27千元。
			<4>交通量調查之調查費及表冊印刷等費用3,700千元。
			<5>印製交通安全宣導經費200千元。
			<6>辦理勞安宣導經費80千元。
			<7>購置交通、安衛、環保法令、勞安衛生標語及辦理交通、安衛、環保與工地觀摩等活動170千元。
			<8>土地糾紛處理、設立界樁、違建侵占、訴訟、強制拆除等土地產權管理相關業務及地籍資料抄繕整理建檔等費用1,300千元。
			(11)房屋建築養護費3,000千元。
			(12)車輛及辦公器具養護費360千元。
			(13)設施及機械設備養護費1,000千元，係基地台、中繼台、行動台、無線電塔及機械設備養護費。
			(14)國內旅費1,290千元：

第三區養護工程處
歲出計畫提要及分支計畫概況表

經資門併計

中華民國104年度

單位：新臺幣千元

工作計畫名稱及編號	6029711000 公路及監理業務管理	預算金額	51,722
分支計畫及用途別科目	預算金額	承辦單位	說明
			<p><1>養路人員赴工地督導工程等業務差旅費1,050千元。</p> <p><2>工程施工查核小組差旅費240千元。</p> <p>(15)運費81千元，係公物搬運費。</p> <p>2.設備及投資11,393千元：</p> <p>(1)房屋建築及設備費9,878千元：</p> <p><1>辦公室耐震補強工程6,578千元。</p> <p><2>其他房屋庫房及宿舍等零星工程3,300千元。</p> <p>(2)機械設備費1,025千元：</p> <p><1>汰換中繼台、基地台及車機台等經費925千元。</p> <p><2>交通量調查偵測器等儀器設備汰舊換新100千元。</p> <p>(3)雜項設備費490千元，係辦公設備、消防設備及道技工手工具等購置。</p>

第三區養護工程處 各項費用彙計表

中華民國104年度

單位：新臺幣千元

工作計畫名稱及編號 第一、二級用途別 科目名稱及編號	6029710100 一般行政	6029711000 公路及監理業 務管理				合 計
合 計	316,059	51,722				367,781
0100人事費	313,787	-				313,787
0103法定編制人員待遇	202,754	-				202,754
0105技工及工友待遇	6,890	-				6,890
0111獎金	51,357	-				51,357
0121其他給與	5,703	-				5,703
0131加班值班費	8,163	-				8,163
0142退休退職給付	670	-				670
0143退休離職儲金	16,444	-				16,444
0151保險	21,806	-				21,806
0200業務費	58	40,095				40,153
0201教育訓練費	-	245				245
0202水電費	-	3,763				3,763
0203通訊費	-	1,505				1,505
0215資訊服務費	-	822				822
0219其他業務租金	-	415				415
0221稅捐及規費	-	1,551				1,551
0231保險費	-	734				734
0250按日按件計資酬金	-	57				57
0251委辦費	-	3,200				3,200
0271物品	-	11,271				11,271
0279一般事務費	-	6,378				6,378
0282房屋建築養護費	-	3,000				3,000
0283車輛及辦公器具養護費	-	4,215				4,215
0284設施及機械設備養護費	-	1,000				1,000
0291國內旅費	-	1,818				1,818
0294運費	-	121				121
0299特別費	58	-				58
0300設備及投資	-	11,627				11,627
0302房屋建築及設備費	-	9,878				9,878

第三區養護工程處 各項費用彙計表

中華民國104年度

單位：新臺幣千元

工作計畫名稱及編號 第一、二級用途別 科目名稱及編號	6029710100 一般行政	6029711000 公路及監理業 務管理				合 計
0304機械設備費	-	1,145				1,145
0305運輸設備費	-	63				63
0306資訊軟硬體設備費	-	51				51
0319雜項設備費	-	490				490
0400獎補助費	2,214	-				2,214
0445社會福利津貼及濟助	54	-				54
0475獎勵及慰問	2,160	-				2,160

本 頁 空 白

第三區養護工程處 人事費分析表

中華民國104年度

單位：新臺幣千元

人 事 費 別	金 額	說 明
一、民意代表待遇	-	
二、政務人員待遇	-	
三、法定編制人員待遇	202,754	
四、約聘僱人員待遇	-	
五、技工及工友待遇	6,890	
六、獎金	51,357	
七、其他給與	5,703	
八、加班值班費	8,163	超時加班費696千元，90年度加班費實支數8成696千元。
九、退休退職給付	670	
十、退休退職儲金	16,444	
十一、保險	21,806	
十二、調待準備	-	
合 計	313,787	

第三區養
預算員額
中華民國

科 目				員 額 (單位 :														
款	項	目	節	名 稱	職 員		警 察		法 警		駐 警		工 友		技 工		駕 駛	
					本年度	上年度	本年度	上年度	本年度	上年度	本年度	上年度	本年度	上年度	本年度	上年度	本年度	上年度
14				0029000000 交通部主管	397	401	-	-	-	-	-	-	10	10	-	-	-	-
	6			0029710000 公路總局及所屬	397	401	-	-	-	-	-	-	10	10	-	-	-	-
		1		6029710100 一般行政	397	401	-	-	-	-	-	-	10	10	-	-	-	-

護工程處 明細表

104年度

單位：新臺幣千元

人)								年 需 經 費			說 明
聘 用		約 僱		駐外雇員		合 計		本 年 度	上 年 度	比 較	
本 年 度	上 年 度	本 年 度	上 年 度	本 年 度	上 年 度	本 年 度	上 年 度				
-	-	-	-	-	-	407	411	305,624	325,778	-20,154	
-	-	-	-	-	-	407	411	305,624	325,778	-20,154	
-	-	-	-	-	-	407	411	305,624	325,778	-20,154	本年度以業務費及工程管理費預計進用臨時人員32人13,037千元及承攬人力633人233,631千元，合計經費246,668千元，分述如下： (1)公路及監理業務管理計畫5,352千元：預計進用承攬人力20人。 (2)公路新建及養護計畫241,316千元：預計進用臨時人員32人13,037千元；承攬人力613人228,279千元。

第三區養護工程處 公務車輛明細表

中華民國104年度

單位：新臺幣千元

車輛數	車輛種類	乘客人數 不含司機	購置 年月	汽缸總排氣量 (立方公分)	油料費			養護費	其它	備 註
					數量(公升)	單價(元)	金額			
合計					169,872		5,754	2,515	2,073	
1	11人座大客車	10	97.09	5,965	2,280	35.10	80.0	51	38	068-WE
1	小客車(貴賓車)	6	100.11	3,956	1,668	35.10	58.5	26	41	6896-G7
1	小客車	4	86.09	1,995					21	P3-2821
1	小客貨兩用車(7-8人座)	7	98.03	2,351	1,668	35.10	58.5	34	21	4867-UZ
1	小客貨兩用車	5	98.06	2,378	1,668	35.10	58.5	34	21	5490-VA
1	小客貨兩用車	5	98.06	2,378	1,668	35.10	58.5	34	21	5491-VA
1	小客貨兩用車	5	98.06	2,378	1,668	35.10	58.5	34	21	5492-VA
1	小客貨兩用車	5	98.06	2,378	1,668	35.10	58.5	34	21	5493-VA
1	小客貨兩用車	4	99.04	2,694	1,668	35.10	58.5	34	26	4823-XS
1	小客貨兩用車	4	99.04	2,694	1,668	35.10	58.5	34	26	4825-XS
1	小客貨兩用車	4	99.03	2,359	1,668	35.10	58.5	34	21	1082-QH
1	小客貨兩用車	4	99.03	2,359	1,668	35.10	58.5	34	21	1083-QH
1	小客貨兩用車	4	99.03	2,359	1,668	35.10	58.5	34	21	1085-QH
1	小客貨兩用車	4	99.03	2,359	1,668	35.10	58.5	34	21	1086-QH
1	小客貨兩用車	4	99.03	2,359	1,668	35.10	58.5	34	21	1087-QH
1	小客貨兩用車(7-8人座)	7	101.04	2,351	1,668	35.10	58.5	26	21	4596-H5
1	小客貨兩用車(7-8人座)	7	101.04	2,351	1,668	35.10	58.5	26	21	4597-H5
1	小客貨兩用車	4	101.10	2,199	1,668	35.10	58.5	26	21	6211-V5
1	小客貨兩用車	4	101.10	2,199	1,668	35.10	58.5	26	21	6212-V5
1	小客貨兩用車	4	101.10	2,199	1,668	35.10	58.5	26	21	6213-V5
1	小客貨兩用車(7-8人座)	7	102.05	2,351	1,668	35.10	58.5	9	21	AAE-1803
1	小客貨兩用車(7-8人座)	7	102.05	2,351	1,668	35.10	58.5	9	21	AAE-1805
1	小客貨兩用車(7-8人座)	7	102.05	2,351	1,668	35.10	58.5	9	21	AAE-1810
1	小客貨兩用車(7-8人座)	7	102.05	2,351	1,668	35.10	58.5	9	21	AAE-1812
1	小客貨兩用車(7-8人座)	7	102.05	2,351	1,668	35.10	58.5	9	21	AAE-1820
1	小客貨兩用車(7-8人座)	7	103.12	2,351	1,668	35.10	58.5	9	21	9C-4342,103年12月汰換
1	小貨車	1	92.05	2,350	1,668	35.10	58.5	9	21	8513-GQ,104年12月汰換為小客貨兩用車(四輪傳動)
1	大貨車	2	83.11	3,661	2,280	32.50	74.1	25	29	VO-477
1	大貨車	2	83.11	3,661	2,280	32.50	74.1	25	29	VO-478
1	大貨車	2	83.11	3,661	2,280	32.50	74.1	25	29	VO-479
1	小貨車	1	92.05	2,350	1,668	35.10	58.5	25	21	8511-GQ
1	小貨車	1	92.05	2,350	1,668	35.10	58.5	25	21	8512-GQ
1	小貨車	1	92.05	2,350	1,668	35.10	58.5	25	21	8515-GQ
1	小貨車	1	92.05	2,350	1,668	35.10	58.5	25	21	8516-GQ
1	小貨車	1	92.05	2,350	1,668	35.10	58.5	25	21	8517-GQ
1	小貨車	1	93.06	1,968	1,668	35.10	58.5	25	21	8316-JQ
1	小貨車	1	94.06	1,997	1,668	35.10	58.5	25	21	4127-EJ
1	小貨車	1	94.06	2,350	1,668	35.10	58.5	25	21	4132-EJ
1	小貨車	1	95.04	2,350	1,668	35.10	58.5	25	21	6781-EV
1	小貨車	1	95.04	2,350	1,668	35.10	58.5	25	21	6782-EV
1	小貨車	1	95.04	2,350	1,668	35.10	58.5	25	21	6783-EV
1	小貨車	1	95.04	2,350	1,668	35.10	58.5	25	21	6790-EV
1	小貨車	1	95.04	2,350	1,668	35.10	58.5	25	21	6791-EV
1	小貨車	1	95.04	2,350	1,668	35.10	58.5	25	21	6792-EV
1	小貨車	1	95.04	2,350	1,668	35.10	58.5	25	21	6793-EV
1	小貨車	1	95.04	2,350	1,668	35.10	58.5	25	21	6795-EV
1	小貨車	1	96.08	2,350	1,668	35.10	58.5	25	21	1231-QT
1	小貨車	1	96.08	2,350	1,668	35.10	58.5	25	21	1232-QT
1	小貨車	1	96.08	2,350	1,668	35.10	58.5	25	21	1250-QT

第三區養護工程處 公務車輛明細表

中華民國104年度

單位：新臺幣千元

車輛數	車輛種類	乘客人數 不含司機	購置 年月	汽缸總排氣量 (立方公分)	油料費			養護費	其它	備 註
					數量(公升)	單價(元)	金額			
1	小貨車	1	96.08	2,350	1,668	35.10	58.5	25	21	1251-QT
1	小貨車	1	96.08	2,350	1,668	35.10	58.5	25	21	1252-QT
1	小貨車	1	96.08	2,350	1,668	35.10	58.5	25	21	1253-QT
1	小貨車	1	96.08	2,350	1,668	35.10	58.5	25	21	1260-QT
1	小貨車	1	97.01	2,350	1,668	35.10	58.5	25	21	4871-QX
1	小貨車	1	97.01	2,350	1,668	35.10	58.5	25	21	4873-QX
1	小貨車	1	97.10	1,998	1,668	35.10	58.5	25	21	8361-UW
1	小貨車	1	97.10	1,998	1,668	35.10	58.5	25	21	8362-UW
1	小貨車	1	97.10	1,998	1,668	35.10	58.5	25	21	8363-UW
1	小貨車	4	99.07	2,902	1,668	32.50	54.2	20	14	4008-E5
1	清掃車	1	92.04	7,545	2,280	32.50	74.1	34	14	209-QZ
1	清掃車	1	95.01	7,545	2,280	32.50	74.1	34	14	643-SJ
1	清掃車	1	95.12	5,957	2,280	32.50	74.1	34	14	145-SK
1	清掃車	1	95.12	5,957	2,280	32.50	74.1	34	14	146-SK
1	傾卸貨車	2	79.05	5,899	2,280	32.50	74.1	34	34	VN-117
1	傾卸貨車	2	87.12	4,104	2,280	32.50	74.1	34	29	F2-761
1	傾卸貨車	2	87.12	4,104	2,280	32.50	74.1	34	29	F2-762
1	傾卸貨車	2	89.10	4,104	2,280	32.50	74.1	34	29	3F-435
1	傾卸貨車	2	90.10	3,907	2,280	32.50	74.1	34	29	5U-823
1	傾卸貨車	2	90.10	3,907	2,280	32.50	74.1	34	29	5U-825
1	傾卸貨車	2	91.06	3,907	2,280	32.50	74.1	34	29	466-QL
1	傾卸貨車	2	91.06	3,907	2,280	32.50	74.1	34	29	467-QL
1	傾卸貨車	2	91.06	3,907	2,280	32.50	74.1	34	29	468-QL
1	傾卸貨車	2	92.04	3,907	2,280	32.50	74.1	34	29	240-QZ
1	傾卸貨車	2	92.04	3,907	2,280	32.50	74.1	34	29	241-QZ
1	傾卸貨車	2	92.04	3,907	2,280	32.50	74.1	34	29	242-QZ
1	傾卸貨車	2	92.04	3,907	2,280	32.50	74.1	34	29	243-QZ
1	傾卸貨車	2	93.06	3,907	2,280	32.50	74.1	34	29	601-RC
1	傾卸貨車	2	93.06	3,907	2,280	32.50	74.1	34	29	996-QZ
1	傾卸貨車	2	94.07	7,545	2,280	32.50	74.1	34	41	182-SB
1	傾卸貨車	2	97.08	4,899	2,280	32.50	74.1	34	32	286-UJ
1	傾卸貨車	2	97.08	4,899	2,280	32.50	74.1	34	32	287-UJ
1	工程救險車	2	84.02	6,485	2,280	32.50	74.1	34	14	VO-606
1	工程救險車	2	95.11	7,961	2,280	32.50	74.1	34	14	098-SK
1	灑水車	2	88.12	7,961	2,280	32.50	74.1	34	14	9H-213
1	灑水車	2	90.08	7,961	2,280	32.50	74.1	34	14	5U-659
1	灑水車	2	91.08	7,961	2,280	32.50	74.1	34	14	Z4-068
1	灑水車	2	100.03	7,684	2,280	32.50	74.1	22	14	749-VL
1	橋梁檢查車	1	88.04	13,798	2,280	32.50	74.1	34	14	(UB-4153)
1	工程車(修補車)	2	91.10	7,961	2,280	32.50	74.1	34	42	Z4-173
1	工程車(高空作業車)	2	92.09	3,907	2,280	32.50	74.1	34	29	481-QZ
機車合計					16,848		592	90	59	工程管理費列支
5	重型機車	1	91.04	125	1,560	35.10	54.8	9	5	NF9-465 NF9-466 NF9-467 NF9-473 NF9-476
2	重型機車	1	92.05	125	624	35.10	21.9	3	2	K76-951 K76-952
3	重型機車	1	92.05	150	936	35.10	32.9	5	4	K78-186 K78-187 K78-188

第三區養護工程處 公務車輛明細表

中華民國104年度

單位：新臺幣千元

車輛數	車輛種類	乘客人數 不含司機	購置 年月	汽缸總排氣量 (立方公分)	油料費			養護費	其它	備註
					數量(公升)	單價(元)	金額			
10	重型機車	1	93.05	125	3,120	35.10	109.5	17	11	L35-151 L35-152 L35-153 L35-155 L35-156 L35-157 L35-158 L35-417 L35-418 L35-419
2	重型機車	1	93.05	150	624	35.10	21.9	3	2	L35-159 L35-160
2	重型機車	1	94.06	125	624	35.10	21.9	3	2	J2A-712 J2A-713
1	重型機車	1	94.06	150	312	35.10	11.0	2	1	J2A-716
2	重型機車	1	95.05	150	624	35.10	21.9	3	2	M7T-595 M7T-596
2	重型機車	1	95.05	125	624	35.10	21.9	3	2	M7T-597 M7T-598
5	重型機車	1	96.07	125	1,560	35.10	54.8	9	5	603-BDS 605-BDS 606-BDS 607-BDS 608-BDS
2	重型機車	1	96.07	150	624	35.10	21.9	3	2	601-BDS 602-BDS
2	重型機車	1	100.05	125	624	35.10	21.9	3	2	966-HXW 967-HXW
6	重型機車	1	100.05	150	1,872	35.10	65.7	10	7	959-HXW 960-HXW 961-HXW 962-HXW 963-HXW 965-HXW
2	重型機車	1	101.07	125	624	35.10	21.9	3	2	628-MQS 629-MQS
8	重型機車	1	102.06	149	2,496	35.10	87.6	14	10	AEN-9567 AEN-9568 AEN-9569 AEN-9570 AEN-9571 AEN-9572 AEN-9573 AEN-8098
1	重型機車	1	104.12							104年12月新增

附錄五、第四區養護工程處

第四區養護工程處

目 次

中華民國 104 年度

	頁 次
一、歲出計畫提要及分支計畫概況表·····	附 5-1
二、各項費用彙計表·····	附 5-7
三、人事費分析表·····	附 5-9
四、預算員額明細表·····	附 5-10
五、公務車輛明細表·····	附 5-12

第四區養護工程處
歲出計畫提要及分支計畫概況表

經資門併計

中華民國104年度

單位：新臺幣千元

工作計畫名稱及編號	6029710100 一般行政	預算金額	219,335
-----------	-----------------	------	---------

計畫內容：

依據事務管理手冊規定，辦理經常性之行政工作。

預期成果：

有效推行行政工作及提高行政效率。

分支計畫及用途別科目	預算金額	承辦單位	說明
01 人員維持	217,519	第四區養護工程處	職員275人及工友11人，合計286人之人事費，計編列217,519千元。經費如下：
0100 人事費	217,519		1.法定編制人員待遇138,524千元。
0103 法定編制人員待遇	138,524		2.技工及工友待遇6,528千元。
0105 技工及工友待遇	6,528		3.獎金36,238千元，係職員及工友之考績獎金17,216千元、特殊公勳獎賞174千元、支領月退休金人員年終慰問金900千元及員工之年終工作獎金等17,948千元。
0111 獎金	36,238		4.其他給與3,920千元，係員工休假補助費等。
0121 其他給與	3,920		5.加班值班費6,189千元：
0131 加班值班費	6,189		(1)辦理各項業務超時加班費674千元。
0142 退休退職給付	1,000		(2)職員及工友之不休假加班費4,515千元。
0143 退休離職儲金	10,588		(3)值班費1,000千元。
0151 保險	14,532		6.退休退職給付1,000千元，係技工及工友退職給付不敷數。
			7.退休離職儲金10,588千元：
			(1)公務人員提撥金10,396千元。
			(2)技工及工友提撥金192千元。
			8.保險14,532千元：
			(1)健保保險補助8,892千元。
			(2)公保保險補助3,012千元。
			(3)勞保保險補助2,628千元。
02 基本行政工作維持	1,816	第四區養護工程處	辦理一般行政業務經費，計編列1,816千元。經費如下：
0200 業務費	58		1.業務費58千元：
0299 特別費	58		(1)特別費58千元，係首長之特別費。
0400 獎補助費	1,758		2.獎補助費1,758千元：
0445 社會福利津貼及濟助	108		(1)社會福利津貼及濟助108千元，係早期退休支領一次退休金生活特別困難之技工、工友年節特別照護金。
0475 獎勵及慰問	1,650		(2)獎勵及慰問1,650千元，係退休(職)人員三節慰問金。

第四區養護工程處
歲出計畫提要及分支計畫概況表

經資門併計

中華民國104年度

單位：新臺幣千元

工作計畫名稱及編號	6029711000 公路及監理業務管理	預算金額	44,571
-----------	----------------------	------	--------

計畫內容：

1. 資訊管理：推動電子化政府相關業務。
2. 公路車輛機械管理係辦理道路養護、養路車械保養修護等。
3. 辦理省道工務管理、公路用地地籍整理、交通量調查、基本資料整理及勞工安全衛生管理等業務。

預期成果：

1. 積極配合行政資訊網路之使用，加速上網以達到電子化政府之目標。
2. 完成道路養護、養路車輛機械保養修護業務及老舊機械車輛汰換、節省維修成本，提昇行車安全，維護道路整潔暢通。
3. 行政及工程業務研究，推行各項工務有效實施。
4. 地籍資料正確完整，有效維護及管理路權，以利公路之規劃改善，廢道得以地盡其用。

分支計畫及用途別科目	預算金額	承辦單位	說明
03 資訊管理	1,551	第四區養護工程處	辦理資訊管理業務經費，計編列1,551千元。經費如下：
0200 業務費	1,500		1. 業務費1,500千元：
0201 教育訓練費	5		(1) 教育訓練費5千元，係電腦訓練費。
0203 通訊費	305		(2) 通訊費305千元：
0215 資訊服務費	836		<1>數據通訊費280千元，係通訊線路費用。
0250 按日按件計資酬金	1		<2>一般通訊費25千元，係機房電話費、電腦資料寄送費等。
0271 物品	305		(3) 資訊服務費836千元：
0291 國內旅費	48		<1>電腦軟、硬體設備及應用系統維護559千元。
0300 設備及投資	51		<2>機房相關設備維護156千元。
0306 資訊軟硬體設備費	51		<3>區域網路及連線設備維護121千元。
			(4) 按日按件計資酬金1千元，係應用系統推廣教育訓練鐘點費。
			(5) 物品305千元：
			<1>消耗品300千元，係購置電腦作業消耗用品等費用。
			<2>非消耗品5千元，係購置電腦維護及網路線路檢驗等相關工具。
			(6) 國內旅費48千元，係電腦業務聯繫、督導及開會等差旅費。
			2. 設備及投資51千元：
			(1) 資訊軟硬體設備費51千元，係電腦週邊設備等購置。
04 公路車輛機械管理	13,429	第四區養護工程處	辦理車輛及機械管理業務經費，計編列13,429千元。經費如下：
0200 業務費	12,759		1. 業務費12,759千元：
0201 教育訓練費	40		(1) 教育訓練費40千元，係機務士、司機、操作士及機料人員等訓練費用。
0221 稅捐及規費	1,061		(2) 稅捐及規費1,061千元：
0231 保險費	629		

第四區養護工程處
歲出計畫提要及分支計畫概況表

經資門併計

中華民國104年度

單位：新臺幣千元

工作計畫名稱及編號	6029711000 公路及監理業務管理	預算金額	44,571
分支計畫及用途別科目	預算金額	承辦單位	說明
0250 按日按件計資酬金	6		<1>稅捐575千元，係車輛牌照稅。
0271 物品	7,762		<2>規費486千元，係車輛汽燃費428千元及檢驗費58千元。
0283 車輛及辦公器具養護費	2,901		(3)保險費629千元，係車輛保險費。
0291 國內旅費	320		(4)按日按件計資酬金6千元：
0294 運費	40		<1>講座鐘點費6千元，係辦理機料專業訓練班聘請講師授課之鐘點費。
0300 設備及投資	670		(5)物品7,762千元：
0304 機械設備費	120		<1>消耗品430千元，係養路車輛機械油脂及燃料。
0305 運輸設備費	550		<2>非消耗品50千元，係司機與操作士安全鞋。
			<3>油料7,282千元，係養路車輛及機械油料等。
			(6)車輛及辦公器具養護費2,901千元，係養路車輛機械保養、大小修護及材料等費用。
			(7)國內旅費320千元，係養路機械使用與養護等差旅費。
			(8)運費40千元，係養路機械調度費用。
			2.設備及投資670千元：
			(1)機械設備費120千元，係零星機具設備費。
			(2)運輸設備550千元，係小客貨兩用車汰換1輛(5T-5457)。
05 公路養護行政	29,591	第四區養護工程處	辦理公路工務管理、公路用地地籍整理及勞工安全衛生等業務經費，計編列29,591千元。經費如下：
0200 業務費	21,001		1.業務費21,001千元(含業務宣導經費921千元)：
0201 教育訓練費	300		(1)教育訓練費300千元，係依勞工安全衛生法規定辦理在職員工之相關訓練。
0202 水電費	3,763		(2)水電費3,763千元，係水費200千元及電費3,563千元。
0203 通訊費	1,001		(3)通訊費1,001千元，係拍發災害電報及電話等費用。
0211 土地租金	300		(4)土地租金300千元，係花蓮工務段美崙差勤宿舍基地租金。
0219 其他業務租金	414		(5)其他業務租金414千元，係影印機等租金。
0221 稅捐及規費	30		(6)稅捐及規費30千元，係無線電頻率使用規
0231 保險費	37		
0250 按日按件計資酬金	50		
0251 委辦費	4,800		
0271 物品	479		
0279 一般事務費	5,403		
0282 房屋建築養護費	2,000		

第四區養護工程處
歲出計畫提要及分支計畫概況表

經資門併計

中華民國104年度

單位：新臺幣千元

工作計畫名稱及編號	6029711000 公路及監理業務管理	預算金額	44,571
分支計畫及用途別科目	預算金額	承辦單位	說明
0283 車輛及辦公器具養護費	263		費。
0284 設施及機械設備養護費	850		(7)保險費37千元，係房屋設備等保險費。
0291 國內旅費	1,230		(8)按日按件計資酬金50千元： <1>出席費36千元，係委請專家及學者出席評選委員會之出席費。
0294 運費	81		<2>講座鐘點費14千元，係辦理勞工安全衛生講習等授課鐘點費。
0300 設備及投資	8,590		(9)委辦費4,800千元：
0302 房屋建築及設備費	8,000		<1>宜蘭縣警察局辦理台2線梗枋臨時性固定地磅取締違規超載業務之人事、維護費1,600千元。
0304 機械設備費	100		<2>宜蘭縣警察局辦理台9線蘇澳固定地磅系統之人事、維護費1,600千元。
0319 雜項設備費	490		<3>花蓮縣警察局辦理台9線和仁固定地磅系統取締違規超載業務之人事、維護費1,600千元。
			(10)物品479千元：
			<1>消耗品379千元，係工程繪圖、工程用文具紙張及書籍等費用。
			<2>非消耗品100千元，購置反光背心、安全鞋及安全帽等勞安相關用具。
			(11)一般事務費5,403千元：
			<1>工程設計圖表、工程預算書及拍攝工程照片等印製費用500千元。
			<2>養路道技工工作服及夾克205千元。
			<3>高山地區養路人員棉毛衫褲11千元。
			<4>交通量調查之調查費及表冊印刷等費用2,396千元。
			<5>印製交通安全宣導經費891千元。
			<6>辦理勞安宣導經費30千元。
			<7>購置交通、安衛、環保法令、勞安衛生標語及辦理交通、安衛、環保與工地觀摩等活動70千元。
			<8>土地糾紛處理、設立界樁、違建侵占、訴訟、強制拆除等土地產權管理相關業務及地籍資料抄繕整理建檔等費用1,300千元。
			(12)房屋建築養護費2,000千元。

第四區養護工程處
歲出計畫提要及分支計畫概況表

經資門併計

中華民國104年度

單位：新臺幣千元

工作計畫名稱及編號	6029711000 公路及監理業務管理	預算金額	44,571
分支計畫及用途別科目	預算金額	承辦單位	說 明
			<p>(13)車輛及辦公器具養護費263千元。</p> <p>(14)設施及機械設備養護費850千元，係基地台、中繼台、行動台、無線電塔及機械設備養護費。</p> <p>(15)國內旅費1,230千元： <1>養路人員赴工地督導工程等業務差旅費1,050千元。 <2>工程施工查核小組差旅費180千元。</p> <p>(16)運費81千元，係公物搬運費。</p> <p>2.設備及投資8,590千元： (1)房屋建築及設備費8,000千元，係辦公處所房屋、庫房及宿舍等零星工程。 (2)機械設備費100千元，係交通量調查偵測器等儀器設備汰舊換新。 (3)雜項設備費490千元，係辦公設備、消防設備及道技工手工具等購置。</p>

第四區養護工程處
歲出計畫提要及分支計畫概況表

經資門併計

中華民國104年度

單位：新臺幣千元

工作計畫名稱及編號	6029719002 營建工程	預算金額	33,400
-----------	-----------------	------	--------

計畫內容：

第四區養護工程處洛韶工務段辦公廳舍新建工程：洛韶工務段主體結構使用迄今已近三十年，段內各種設施老舊，已不敷現今的需求，且該段地處偏遠山區，施工機械等大型車輛出入困難，每逢較大規模之災害發生時易造成交通阻斷，常因工務段無法與外界聯絡，嚴重影響公路搶修時效，故需辦理遷建。

預期成果：

1. 第四區養護工程處洛韶工務段辦公廳舍新建工程：
 - (1) 可避免因災害發生時造成交通阻斷而無法與外界聯絡，並使民眾及施工機械方便進出，提昇公路搶修時效及為民服務品質。
 - (2) 日後可應付各種災害發生前後的緊急應變功能，對於縱向聯繫或橫向聯繫都可發揮其應有之效應，維護用路人行車安全。

分支計畫及用途別科目	預算金額	承辦單位	說明
01 營建工程	33,400	第四區養護工程處	辦理營繕工程經費，計編列33,400千元。經費如下： 1. 房屋建築及設備費33,400千元： (1) 第四區養護工程處洛韶工務段辦公廳舍新建工程：本計畫總經費85,648千元，期程104至105年度，104年度編列33,400千元(含工程管理費400千元；按施工費提列約1.20%，係依中央政府各機關工程管理費支用要點規定估算，並配合工程結算總價覈實於得提列數額內執行)，以後年度預計編列52,248千元。
0300 設備及投資	33,400		
0302 房屋建築及設備費	33,400		

第四區養護工程處 各項費用彙計表

中華民國104年度

單位：新臺幣千元

工作計畫名稱及編號 第一、二級用途別 科目名稱及編號	6029710100 一般行政	6029711000 公路及監理業 務管理	6029719002 營建工程			合 計
合 計	219,335	44,571	33,400			297,306
0100人事費	217,519	-	-			217,519
0103法定編制人員待遇	138,524	-	-			138,524
0105技工及工友待遇	6,528	-	-			6,528
0111獎金	36,238	-	-			36,238
0121其他給與	3,920	-	-			3,920
0131加班值班費	6,189	-	-			6,189
0142退休退職給付	1,000	-	-			1,000
0143退休離職儲金	10,588	-	-			10,588
0151保險	14,532	-	-			14,532
0200業務費	58	35,260	-			35,318
0201教育訓練費	-	345	-			345
0202水電費	-	3,763	-			3,763
0203通訊費	-	1,306	-			1,306
0211土地租金	-	300	-			300
0215資訊服務費	-	836	-			836
0219其他業務租金	-	414	-			414
0221稅捐及規費	-	1,091	-			1,091
0231保險費	-	666	-			666
0250按日按件計資酬金	-	57	-			57
0251委辦費	-	4,800	-			4,800
0271物品	-	8,546	-			8,546
0279一般事務費	-	5,403	-			5,403
0282房屋建築養護費	-	2,000	-			2,000
0283車輛及辦公器具養護費	-	3,164	-			3,164
0284設施及機械設備養護費	-	850	-			850
0291國內旅費	-	1,598	-			1,598
0294運費	-	121	-			121
0299特別費	58	-	-			58
0300設備及投資	-	9,311	33,400			42,711

第四區養護工程處 各項費用彙計表

中華民國104年度

單位：新臺幣千元

工作計畫名稱及編號 第一、二級用途別 科目名稱及編號	6029710100 一般行政	6029711000 公路及監理業 務管理	6029719002 營建工程			合 計
0302房屋建築及設備費	-	8,000	33,400			41,400
0304機械設備費	-	220	-			220
0305運輸設備費	-	550	-			550
0306資訊軟硬體設備費	-	51	-			51
0319雜項設備費	-	490	-			490
0400獎補助費	1,758	-	-			1,758
0445社會福利津貼及濟助	108	-	-			108
0475獎勵及慰問	1,650	-	-			1,650

第四區養護工程處 人事費分析表

中華民國104年度

單位：新臺幣千元

人 事 費 別	金 額	說 明
一、民意代表待遇	-	
二、政務人員待遇	-	
三、法定編制人員待遇	138,524	
四、約聘僱人員待遇	-	
五、技工及工友待遇	6,528	
六、獎金	36,238	
七、其他給與	3,920	
八、加班值班費	6,189	超時加班費674千元，90年度加班費實支數8成674千元。
九、退休退職給付	1,000	
十、退休退職儲金	10,588	
十一、保險	14,532	
十二、調待準備	-	
合 計	217,519	

第四區養
預算員額
中華民國

科 目				員 額 (單位 :														
款	項	目	節	名 稱	職 員		警 察		法 警		駐 警		工 友		技 工		駕 駛	
					本年度	上年度	本年度	上年度	本年度	上年度	本年度	上年度	本年度	上年度	本年度	上年度	本年度	上年度
14				0029000000 交通部主管	275	279	-	-	-	-	-	-	11	13	-	-	-	-
	6			0029710000 公路總局及所屬	275	279	-	-	-	-	-	-	11	13	-	-	-	-
		1		6029710100 一般行政	275	279	-	-	-	-	-	-	11	13	-	-	-	-

護工程處 明細表

104年度

單位：新臺幣千元

人)								年 需 經 費			說 明
聘 用		約 僱		駐外雇員		合 計		本 年 度	上 年 度	比 較	
本 年 度	上 年 度	本 年 度	上 年 度	本 年 度	上 年 度	本 年 度	上 年 度				
-	-	-	-	-	-	286	292	211,330	228,231	-16,901	本年度以業務費及工程管理費於公路新建及養護計畫項下預計進用臨時人員16人5,754千元及承攬人力275人138,071千元，合計經費143,825千元。
-	-	-	-	-	-	286	292	211,330	228,231	-16,901	
-	-	-	-	-	-	286	292	211,330	228,231	-16,901	

第四區養護工程處 公務車輛明細表

中華民國104年度

單位：新臺幣千元

車輛數	車輛種類	乘客人數 不含司機	購置 年月	汽缸總排氣量 (立方公分)	油料費			養護費	其它	備 註
					數量(公升)	單價(元)	金額			
合計					144,240		4,865	2,158	1,632	
1	小客車	6	102.10	3,956	1,668	35.10	58.5	9	42	ABA-8271
1	小客貨兩用車	5	98.03	2,351	1,668	35.10	58.5	34	21	4821-UZ
1	小客貨兩用車	5	98.06	2,378	1,668	35.10	58.5	34	21	5496-VA
1	小客貨兩用車	5	98.06	2,378	1,668	35.10	58.5	34	21	5497-VA
1	小客貨兩用車	5	98.06	2,378	1,668	35.10	58.5	34	21	5498-VA
1	小客貨兩用車	5	98.06	2,378	1,668	35.10	58.5	34	21	5499-VA
1	小客貨兩用車	5	98.06	2,378	1,668	35.10	58.5	34	21	5503-VA
1	小客貨兩用車	5	98.06	2,378	1,668	35.10	58.5	34	21	5531-VA
1	小客貨兩用車	4	99.04	2,694	1,668	35.10	58.5	34	26	4636-YR
1	小客貨兩用車	4	99.03	2,359	1,668	35.10	58.5	34	21	1090-QH
1	小客貨兩用車	4	99.03	2,359	1,668	35.10	58.5	34	21	1091-QH
1	小客貨兩用車	4	99.03	2,359	1,668	35.10	58.5	34	21	1092-QH
1	小客貨兩用車(7-8人座)	7	100.06	2,351	1,668	35.10	58.5	26	21	9365-B3
1	小客貨兩用車	5	101.04	2,378	1,668	35.10	58.5	26	21	6491-L9
1	小客貨兩用車(7-8人座)	7	101.04	2,351	1,668	35.10	58.5	26	21	7501-L9
1	小客貨兩用車	4	101.11	2,359	1,668	35.10	58.5	26	21	4663-L6
1	小客貨兩用車(7-8人座)	7	102.05	2,351	1,668	35.10	58.5	9	21	AAE-1761
1	小客貨兩用車(7-8人座)	7	102.05	2,351	1,668	35.10	58.5	9	21	AAE-1762
1	小客貨兩用車(7-8人座)	7	102.05	2,351	1,668	35.10	58.5	9	21	AAE-1763
1	小客貨兩用車(7-8人座)	7	104.12							104年12月新增(四輪傳動)
1	小貨車	1	91.06	2,350	1,668	35.10	58.5	9	21	5T-5457,104年12月汰換為小客貨兩用車
1	大貨車	2	93.09	5,400	2,280	35.10	80.0	25	39	932-RM
1	小貨車	1	91.06	2,350	1,668	35.10	58.5	25	21	5T-5452
1	小貨車	1	91.06	2,350	1,668	35.10	58.5	25	21	5T-5453
1	小貨車	1	92.05	1,968	1,668	35.10	58.5	25	21	9T-2701
1	小貨車	1	94.03	2,493	1,668	35.10	58.5	25	18	6672-EG
1	小貨車	1	94.03	2,493	1,668	35.10	58.5	25	18	6673-EG
1	小貨車	1	94.03	2,493	1,668	35.10	58.5	25	18	6675-EG
1	小貨車	1	94.07	2,350	1,668	35.10	58.5	25	21	5603-EK
1	小貨車	1	96.08	2,350	1,668	35.10	58.5	25	21	1273-QT
1	小貨車	1	96.08	2,350	1,668	35.10	58.5	25	21	1275-QT
1	小貨車	1	96.08	2,350	1,668	35.10	58.5	25	21	1276-QT
1	小貨車	1	96.08	2,350	1,668	35.10	58.5	25	21	1279-QT
1	小貨車	1	96.08	2,350	1,668	35.10	58.5	25	21	1280-QT
1	小貨車	1	96.08	2,350	1,668	35.10	58.5	25	21	1281-QT
1	小貨車	1	96.08	2,350	1,668	35.10	58.5	25	21	1282-QT
1	小貨車	1	96.08	2,350	1,668	35.10	58.5	25	21	1283-QT
1	小貨車	1	96.08	2,350	1,668	35.10	58.5	25	21	1287-QT
1	小貨車	1	97.10	1,998	1,668	35.10	58.5	25	21	8315-UW
1	小貨車	1	97.10	1,998	1,668	35.10	58.5	25	21	8316-UW
1	小貨車	1	97.10	1,998	1,668	35.10	58.5	25	21	8317-UW
1	小貨車	1	97.10	1,998	1,668	35.10	58.5	25	21	8319-UW
1	清掃車	1	92.04	7,545	2,280	32.50	74.1	34	15	730-QN
1	清掃車	1	92.04	7,545	2,280	32.50	74.1	34	15	732-QN
1	清掃車	1	92.11	7,961	2,280	32.50	74.1	34	15	527-RA
1	清掃車	1	92.11	7,961	2,280	32.50	74.1	34	15	573-QZ
1	清掃車	1	94.02	7,639	2,280	32.50	74.1	34	14	609-BH
1	清掃車	1	94.03	7,369	2,280	32.50	74.1	34	14	583-RL
1	清掃車	1	95.01	7,545	2,280	32.50	74.1	34	14	696-BJ
1	清掃車	1	95.01	7,545	2,280	32.50	74.1	34	14	697-BJ

第四區養護工程處 公務車輛明細表

中華民國104年度

單位：新臺幣千元

車輛數	車輛種類	乘客人數 不含司機	購置 年月	汽缸總排氣量 (立方公分)	油料費			養護費	其它	備 註
					數量(公升)	單價(元)	金額			
1	清掃車	1	98.02	7,684	2,280	32.50	74.1	28	14	340-TX
1	傾卸貨車	2	86.06	4,104	2,280	32.50	74.1	34	29	Q4-145
1	傾卸貨車	2	89.10	4,104	2,280	32.50	74.1	34	29	6H-557
1	傾卸貨車	2	89.10	4,104	2,280	32.50	74.1	34	29	6H-558
1	傾卸貨車	2	89.10	4,104	2,280	32.50	74.1	34	29	6H-559
1	傾卸貨車	2	90.10	3,907	2,280	32.50	74.1	34	29	8U-455
1	傾卸貨車	2	93.07	3,907	2,280	32.50	74.1	34	29	841-RM
1	傾卸貨車	2	95.06	3,907	2,280	32.50	74.1	34	29	849-BJ
1	工程救險車	2	84.02	6,485	2,280	32.50	74.1	34	14	QT-759
1	工程救險車	2	87.01	6,485	2,280	32.50	74.1	34	14	Q4-378
1	工程救險車	2	94.12	7,961	2,280	32.50	74.1	34	14	675-BJ
1	灑水車	2	90.08	7,961	2,280	32.50	74.1	34	14	6H-942
1	灑水車	2	94.08	7,961	2,280	32.50	74.1	34	14	532-BJ
1	灑水車	2	95.09	7,545	2,280	32.50	74.1	34	14	947-BJ
1	灑水車	2	95.09	7,545	2,280	32.50	74.1	34	14	948-BJ
1	灑水車	2	95.09	7,545	2,280	32.50	74.1	34	14	949-BJ
1	灑水車	2	95.09	7,545	2,280	32.50	74.1	34	14	950-BJ
1	灑水車	2	98.10	7,684	2,280	32.50	74.1	28	14	700-UL
1	橋梁檢查車	1	94.03	7,200	2,280	32.50	74.1	34	14	(UB-4155)
1	工程車(修補車)	2	81.06	7,412	2,280	32.50	74.1	34	41	QR-127
1	工程車(修補車)	2	81.06	7,412	2,280	32.50	74.1	34	41	QR-128
1	工程車(修補車)	2	91.11	7,961	2,280	32.50	74.1	34	42	530-QB
1	工程車(修補車)	2	91.11	7,961	2,280	32.50	74.1	34	42	531-QB
1	工程車(修補車)	2	91.11	7,961	2,280	32.50	74.1	34	42	532-QB
1	工程車(修補車)	2	93.11	7,790	2,280	32.50	74.1	34	41	967-RM
機車合計					6,240		219	33	20	工程管理費列支
2	重型機車	1	86.11	125	624	35.10	21.9	3	2	GRI-138 GRI-139
6	重型機車	1	91.04	125	1,872	35.10	65.7	10	6	LL3-893 LL3-896 LL3-900 LL3-901 LL3-902 LL3-903
2	重型機車	1	94.08	125	624	35.10	21.9	3	2	XE5-395 AR7-888
1	重型機車	1	95.05	125	312	35.10	11.0	2	1	K6E-603
6	重型機車	1	96.07	125	1,872	35.10	65.7	10	6	110-BPA 116-BBG 370-BPB 371-BPB 2GW-902 5GL-259
1	重型機車	1	96.07	150	312	35.10	11.0	2	1	989-BDU
2	重型機車	1	102.08	150	624	35.10	21.9	3	2	AER-2811 AER-5028

本 頁 空 白

附錄六、第五區養護工程處

第五區養護工程處

目 次

中華民國 104 年度

	頁 次
一、歲出計畫提要及分支計畫概況表·····	附 6-1
二、各項費用彙計表·····	附 6-6
三、人事費分析表·····	附 6-9
四、預算員額明細表·····	附 6-10
五、公務車輛明細表·····	附 6-12

第五區養護工程處
歲出計畫提要及分支計畫概況表

經資門併計

中華民國104年度

單位：新臺幣千元

工作計畫名稱及編號	6029710100 一般行政	預算金額	258,005
-----------	-----------------	------	---------

計畫內容：

依據事務管理手冊規定，辦理經常性之行政工作。

預期成果：

有效推行行政工作及提高行政效率。

分支計畫及用途別科目	預算金額	承辦單位	說明
01 人員維持	255,637	第五區養護工程處	職員311人及工友16人，合計327人之人事費，計編列255,637千元。經費如下：
0100 人事費	255,637		1.法定編制人員待遇160,856千元。
0103 法定編制人員待遇	160,856		2.技工及工友待遇8,037千元。
0105 技工及工友待遇	8,037		3.獎金43,795千元，係職員及工友之考績獎金19,347千元、特殊公勳獎賞144千元、支領月退休金人員年終慰問金804千元及員工之年終工作獎金等23,500千元。
0111 獎金	43,795		4.其他給與4,720千元，係員工休假補助費等。
0121 其他給與	4,720		5.加班值班費8,005千元：
0131 加班值班費	8,005		(1)辦理各項業務超時加班費917千元。
0142 退休退職給付	2,000		(2)職員及工友之不休假加班費5,588千元。
0143 退休離職儲金	12,415		(3)值班費1,500千元。
0151 保險	15,809		6.退休退職給付2,000千元，係技工及工友退職給付不敷數。
			7.退休離職儲金12,415千元：
			(1)公務人員提撥金12,375千元。
			(2)技工及工友提撥金40千元。
			8.保險15,809千元：
			(1)健保保險補助8,442千元。
			(2)公保保險補助2,972千元。
			(3)勞保保險補助4,395千元。
02 基本行政工作維持	2,368	第五區養護工程處	辦理一般行政業務經費，計編列2,368千元。經費如下：
0200 業務費	58		1.業務費58千元：
0299 特別費	58		(1)特別費58千元，係首長之特別費。
0400 獎補助費	2,310		2.獎補助費2,310千元：
0445 社會福利津貼及濟助	390		(1)社會福利津貼及濟助390千元，係早期退休支領一次退休金生活特別困難之技工、工友年節特別照護金。
0475 獎勵及慰問	1,920		(2)獎勵及慰問1,920千元，係退休(職)人員三節慰問金。

第五區養護工程處
歲出計畫提要及分支計畫概況表

經資門併計

中華民國104年度

單位：新臺幣千元

工作計畫名稱及編號	6029711000 公路及監理業務管理	預算金額	46,729
-----------	----------------------	------	--------

計畫內容：

1. 資訊管理：推動電子化政府相關業務。
2. 公路車輛機械管理係辦理道路養護、養路車械保養修護等。
3. 辦理省道工務管理、公路用地地籍整理、交通量調查、基本資料整理及勞工安全衛生管理等業務。

預期成果：

1. 積極配合行政資訊網路之使用，加速上網以達到電子化政府之目標。
2. 完成道路養護、養路車輛機械保養修護業務及老舊機械車輛汰換、節省維修成本，提昇行車安全，維護道路整潔暢通。
3. 行政及工程業務研究，推行各項工務有效實施。
4. 地籍資料正確完整，有效維護及管理路權，以利公路之規劃改善，廢道得以地盡其用。

分支計畫及用途別科目	預算金額	承辦單位	說明
03 資訊管理	1,586	第五區養護工程處	辦理資訊管理業務經費，計編列1,586千元。經費如下：
0200 業務費	1,535		1. 業務費1,535千元：
0201 教育訓練費	5		(1) 教育訓練費5千元，係電腦訓練費。
0203 通訊費	305		(2) 通訊費305千元：
0215 資訊服務費	831		<1>數據通訊費280千元，係通訊線路費用。
0250 按日按件計資酬金	1		<2>一般通訊費25千元，係機房電話費、電腦資料寄送費等。
0271 物品	345		(3) 資訊服務費831千元：
0291 國內旅費	48		<1>電腦軟、硬體設備及應用系統維護554千元。
0300 設備及投資	51		<2>機房相關設備維護156千元。
0306 資訊軟硬體設備費	51		<3>區域網路及連線設備維護121千元。
			(4) 按日按件計資酬金1千元，係應用系統推廣教育訓練鐘點費。
			(5) 物品345千元：
			<1>消耗品340千元，係購置電腦作業消耗用品等費用。
			<2>非消耗品5千元，係購置電腦維護及網路線路檢驗等相關工具。
			(6) 國內旅費48千元，係電腦業務聯繫、督導及開會等差旅費。
			2. 設備及投資51千元：
			(1) 資訊軟硬體設備費51千元，係電腦週邊設備等購置。
04 公路車輛機械管理	16,149	第五區養護工程處	辦理車輛及機械管理業務經費，計編列16,149千元。經費如下：
0200 業務費	14,379		1. 業務費14,379千元：
0201 教育訓練費	40		(1) 教育訓練費40千元，係機務士、司機、操作士及機料人員等訓練費用。
0221 稅捐及規費	1,273		(2) 稅捐及規費1,273千元：
0231 保險費	654		

第五區養護工程處
歲出計畫提要及分支計畫概況表

經資門併計

中華民國104年度

單位：新臺幣千元

工作計畫名稱及編號	6029711000 公路及監理業務管理	預算金額	46,729
分支計畫及用途別科目	預算金額	承辦單位	說明
0250 按日按件計資酬金	6		<1>稅捐537千元，係車輛牌照稅。
0271 物品	8,893		<2>規費736千元，係車輛汽燃費668千元及檢驗費68千元。
0283 車輛及辦公器具養護費	3,043		(3)保險費654千元，係車輛保險費。
0291 國內旅費	430		(4)按日按件計資酬金6千元：
0294 運費	40		<1>講座鐘點費6千元，係辦理機料專業訓練班聘請講師授課之鐘點費。
0300 設備及投資	1,770		(5)物品8,893千元：
0304 機械設備費	120		<1>消耗品540千元，係養路車輛機械油脂及燃料。
0305 運輸設備費	1,650		<2>非消耗品68千元，係司機與操作士安全鞋。
			<3>油料8,285千元，係養路車輛及機械油料等。
			(6)車輛及辦公器具養護費3,043千元，係養路車輛機械保養、大小修護及材料等費用。
			(7)國內旅費430千元，係養路機械使用與養護等差旅費。
			(8)運費40千元，係養路機械調度費用。
05 公路養護行政	28,994	第五區養護工程處	2.設備及投資1,770千元： (1)機械設備費120千元，係零星機具設備費。 (2)運輸設備1,650千元，係小客貨兩用車汰換3輛(2N-4827、2N-4828、5T-5456)。
0200 業務費	19,582		辦理公路工務管理、公路用地地籍整理及勞工安全衛生等業務經費，計編列28,994千元。經費如下：
0201 教育訓練費	370		1.業務費19,582千元(含業務宣導經費280千元)：
0202 水電費	3,763		(1)教育訓練費370千元，係依勞工安全衛生法規定辦理在職員工之勞工安全衛生等相關訓練。
0203 通訊費	1,080		(2)水電費3,763千元，係水費200千元及電費3,563千元。
0211 土地租金	160		(3)通訊費1,080千元，係拍發災害電報及電話等費用。
0219 其他業務租金	1,014		(4)土地租金160千元，係台18線地磅站土地租金。
0231 保險費	37		(5)其他業務租金1,014千元：
0250 按日按件計資酬金	40		
0271 物品	439		
0279 一般事務費	7,548		
0282 房屋建築養護費	2,750		
0283 車輛及辦公器具養護費	320		

第五區養護工程處
歲出計畫提要及分支計畫概況表

經資門併計

中華民國104年度

單位：新臺幣千元

工作計畫名稱及編號	6029711000 公路及監理業務管理	預算金額	46,729
分支計畫及用途別科目	預算金額	承辦單位	說明
0284 設施及機械設備養護費	730		<p><1>雲林工務所辦公室租金600千元，租用面積400平方公尺，使用人數8人，係設置辦公室、會議室、文檔資料室及貯藏室等。</p> <p><2>影印機等租金414千元。</p> <p>(6)保險費37千元，係房屋設備等保險費。</p> <p>(7)按日按件計資酬金40千元：</p> <p><1>出席費29千元，係委請專家及學者出席評選委員會之出席費。</p> <p><2>講座鐘點費11千元，係辦理勞工安全衛生講習等授課鐘點費。</p> <p>(8)物品439千元：</p> <p><1>消耗品379千元，係工程繪圖、工程用文具紙張及書籍等費用。</p> <p><2>非消耗品60千元，購置反光背心、安全鞋及安全帽等勞安相關用具。</p> <p>(9)一般事務費7,548千元：</p> <p><1>工程設計圖表、工程預算書及拍攝工程照片等印製費用500千元。</p> <p><2>養路道技工工作服及夾克288千元。</p> <p><3>高山地區養路人員棉毛衫褲13千元。</p> <p><4>交通量調查之調查費及表冊印刷等費用4,742千元。</p> <p><5>印製交通安全宣導經費180千元。</p> <p><6>辦理勞安宣導經費100千元。</p> <p><7>購置交通、安衛、環保法令、勞安衛生標語及辦理交通、安衛、環保與工地觀摩等活動230千元。</p> <p><8>土地糾紛處理、設立界樁、違建侵占、訴訟、強制拆除等土地產權管理相關業務及地籍資料抄繕整理建檔等費用1,495千元。</p> <p>(10)房屋建築養護費2,750千元。</p> <p>(11)車輛及辦公器具養護費320千元。</p> <p>(12)設施及機械設備養護費730千元，係基地台、中繼台、行動台、無線電塔及機械設備養護費。</p> <p>(13)國內旅費1,250千元：</p>
0291 國內旅費	1,250		
0294 運費	81		
0300 設備及投資	9,412		
0302 房屋建築及設備費	8,822		
0304 機械設備費	100		
0319 雜項設備費	490		

第五區養護工程處
歲出計畫提要及分支計畫概況表

經資門併計

中華民國104年度

單位：新臺幣千元

工作計畫名稱及編號	6029711000 公路及監理業務管理	預算金額	46,729
分支計畫及用途別科目	預算金額	承辦單位	說明
			<p><1>養路人員赴工地督導工程等業務差旅費1,050千元。</p> <p><2>工程施工查核小組差旅費200千元。</p> <p>(14)運費81千元，係公物搬運費。</p> <p>2.設備及投資9,412千元：</p> <p>(1)房屋建築及設備費8,822千元，係辦公室及阿里山工務段耐震補強工程。</p> <p>(2)機械設備費100千元，係交通量調查偵測器等儀器設備汰舊換新。</p> <p>(3)雜項設備費490千元，係辦公設備、消防設備及道技工手工具等購置。</p>

第五區養護工程處 各項費用彙計表

中華民國104年度

單位：新臺幣千元

工作計畫名稱及編號 第一、二級用途別 科目名稱及編號	6029710100 一般行政	6029711000 公路及監理業 務管理				合 計
合 計	258,005	46,729				304,734
0100人事費	255,637	-				255,637
0103法定編制人員待遇	160,856	-				160,856
0105技工及工友待遇	8,037	-				8,037
0111獎金	43,795	-				43,795
0121其他給與	4,720	-				4,720
0131加班值班費	8,005	-				8,005
0142退休退職給付	2,000	-				2,000
0143退休離職儲金	12,415	-				12,415
0151保險	15,809	-				15,809
0200業務費	58	35,496				35,554
0201教育訓練費	-	415				415
0202水電費	-	3,763				3,763
0203通訊費	-	1,385				1,385
0211土地租金	-	160				160
0215資訊服務費	-	831				831
0219其他業務租金	-	1,014				1,014
0221稅捐及規費	-	1,273				1,273
0231保險費	-	691				691
0250按日按件計資酬金	-	47				47
0271物品	-	9,677				9,677
0279一般事務費	-	7,548				7,548
0282房屋建築養護費	-	2,750				2,750
0283車輛及辦公器具養護費	-	3,363				3,363
0284設施及機械設備養護費	-	730				730
0291國內旅費	-	1,728				1,728
0294運費	-	121				121
0299特別費	58	-				58
0300設備及投資	-	11,233				11,233
0302房屋建築及設備費	-	8,822				8,822

第五區養護工程處 各項費用彙計表

中華民國104年度

單位：新臺幣千元

工作計畫名稱及編號 第一、二級用途別 科目名稱及編號	6029710100 一般行政	6029711000 公路及監理業 務管理				合 計
0304機械設備費	-	220				220
0305運輸設備費	-	1,650				1,650
0306資訊軟硬體設備費	-	51				51
0319雜項設備費	-	490				490
0400獎補助費	2,310	-				2,310
0445社會福利津貼及濟助	390	-				390
0475獎勵及慰問	1,920	-				1,920

本 頁 空 白

第五區養護工程處 人事費分析表

中華民國104年度

單位：新臺幣千元

人 事 費 別	金 額	說 明
一、民意代表待遇	-	
二、政務人員待遇	-	
三、法定編制人員待遇	160,856	
四、約聘僱人員待遇	-	
五、技工及工友待遇	8,037	
六、獎金	43,795	
七、其他給與	4,720	
八、加班值班費	8,005	超時加班費917千元，90年度加班費實支數8成917千元。
九、退休退職給付	2,000	
十、退休退職儲金	12,415	
十一、保險	15,809	
十二、調待準備	-	
合 計	255,637	

**第五區養
預算員額**
中華民國

科 目				員 額 (單位 :													
款	項	目	節 名稱	職 員		警 察		法 警		駐 警		工 友		技 工		駕 駛	
				本年度	上年度	本年度	上年度	本年度	上年度	本年度	上年度	本年度	上年度	本年度	上年度	本年度	上年度
14			0029000000 交通部主管	311	317	-	-	-	-	-	-	16	16	-	-	-	-
	6		0029710000 公路總局及所屬	311	317	-	-	-	-	-	-	16	16	-	-	-	-
		1	6029710100 一般行政	311	317	-	-	-	-	-	-	16	16	-	-	-	-

護工程處 明細表

104年度

單位：新臺幣千元

人)								年 需 經 費			說 明
聘 用		約 僱		駐外雇員		合 計		本 年 度	上 年 度	比 較	
本 年 度	上 年 度	本 年 度	上 年 度	本 年 度	上 年 度	本 年 度	上 年 度				
-	-	-	-	-	-	327	333	247,632	263,947	-16,315	
-	-	-	-	-	-	327	333	247,632	263,947	-16,315	
-	-	-	-	-	-	327	333	247,632	263,947	-16,315	本年度以業務費及工程管理費於公路新建及養護計畫項下預計進用臨時人員29人11,930千元及承攬人力448人152,642千元，合計經費164,572千元。

第五區養護工程處 公務車輛明細表

中華民國104年度

單位：新臺幣千元

車輛數	車輛種類	乘客人數 不含司機	購置 年月	汽缸總排氣量 (立方公分)	油料費			養護費	其它	備 註
					數量(公升)	單價(元)	金額			
合計					160,308		5,435	2,303	1,859	
1	11人座大客車(特勤車)	10	89.01	5,400	2,280	35.10	80.0	51	36	WS-515
1	小客車	6	102.10	3,956	1,668	35.10	58.5	9	41	ACN-6532
1	小客貨兩用車(7-8人座)	7	98.03	2,351	1,668	35.10	58.5	34	21	4823-UZ
1	小客貨兩用車	5	98.06	2,378	1,668	35.10	58.5	34	21	5463-VA
1	小客貨兩用車	5	98.06	2,378	1,668	35.10	58.5	34	21	5465-VA
1	小客貨兩用車	5	98.06	2,378	1,668	35.10	58.5	34	21	5466-VA
1	小客貨兩用車	4	99.03	2,359	1,668	35.10	58.5	34	21	1093-QH
1	小客貨兩用車	4	99.03	2,359	1,668	35.10	58.5	34	21	1095-QH
1	小客貨兩用車(7-8人座)	7	100.06	2,351	1,668	35.10	58.5	26	21	9863-D8
1	小客貨兩用車	5	101.04	2,378	1,668	35.10	58.5	26	21	1230-R2
1	小客貨兩用車	4	101.11	2,359	1,668	35.10	58.5	26	21	8622-R2
1	小客貨兩用車(7-8人座)	7	103.12	2,350	1,668	35.10	58.5	9	21	DV-0467,103年12月 汰換
1	小客貨兩用車(7-8人座)	7	103.12	2,350	1,668	35.10	58.5	9	21	2N-4825,103年12月汰 換
1	小客貨兩用車(7-8人座)	7	103.12	2,350	1,668	35.10	58.5	9	21	2N-4826,103年12月汰 換
1	小客貨兩用車(7-8人座)	7	103.12	2,350	1,668	35.10	58.5	9	21	2N-4830,103年12月汰 換
1	小貨車	1	90.06	1,200	1,668	35.10	58.5	9	12	2N-4827,104年12月汰 換為小客貨兩用車
1	小貨車	1	90.06	1,200	1,668	35.10	58.5	9	12	2N-4828,104年12月汰 換為小客貨兩用車
1	小貨車	1	91.06	1,200	1,668	35.10	58.5	9	12	5T-5456,104年12月汰 換為小客貨兩用車
1	大貨車	2	92.09	4,751	2,280	32.50	74.1	25	31	603-QV
1	小貨車	1	91.06	2,350	1,668	35.10	58.5	25	15	5T-5458
1	小貨車	1	92.05	1,968	1,668	35.10	58.5	25	15	4828-GE
1	小貨車	1	92.05	1,968	1,668	35.10	58.5	25	15	4829-GE
1	小貨車	1	92.05	1,968	1,668	35.10	58.5	25	15	4830-GE
1	小貨車	1	92.05	1,968	1,668	35.10	58.5	25	15	4831-GE
1	小貨車	1	93.04	2,350	1,668	35.10	58.5	25	15	1462-DS
1	小貨車	1	93.04	2,350	1,668	35.10	58.5	25	15	1463-DS
1	小貨車	1	93.04	2,350	1,668	35.10	58.5	25	15	1465-DS
1	小貨車	1	93.05	2,350	1,668	35.10	58.5	25	15	2852-DS
1	小貨車	1	93.05	2,350	1,668	35.10	58.5	25	15	2853-DS
1	小貨車	1	93.05	2,350	1,668	35.10	58.5	25	15	2860-DS
1	小貨車	1	93.06	1,968	1,668	35.10	58.5	25	15	7522-JB
1	小貨車	1	94.06	2,350	1,668	35.10	58.5	25	15	4151-EJ
1	小貨車	1	94.06	2,350	1,668	35.10	58.5	25	15	4152-EJ
1	小貨車	1	94.06	2,350	1,668	35.10	58.5	25	15	4153-EJ
1	小貨車	1	94.06	2,350	1,668	35.10	58.5	25	15	4155-EJ
1	小貨車	1	94.06	2,350	1,668	35.10	58.5	25	15	4156-EJ
1	小貨車	1	94.06	2,350	1,668	35.10	58.5	25	15	4157-EJ
1	小貨車	1	94.06	2,350	1,668	35.10	58.5	25	15	4158-EJ
1	小貨車	1	95.04	1,997	1,668	35.10	58.5	25	15	6495-EV
1	小貨車	1	95.04	1,997	1,668	35.10	58.5	25	15	6496-EV
1	小貨車	1	95.04	1,997	1,668	35.10	58.5	25	15	6497-EV
1	小貨車	1	95.04	1,997	1,668	35.10	58.5	25	15	6498-EV
1	小貨車	1	95.04	1,997	1,668	35.10	58.5	25	15	6499-EV
1	小貨車	1	95.04	1,997	1,668	35.10	58.5	25	15	6502-EV
1	小貨車	1	95.04	1,997	1,668	35.10	58.5	25	15	6503-EV
1	小貨車	1	96.08	1,997	1,668	35.10	58.5	25	15	5481-QL
1	小貨車	1	97.03	2,493	1,668	35.10	58.5	25	18	2908-QY

第五區養護工程處 公務車輛明細表

中華民國104年度

單位：新臺幣千元

車輛數	車輛種類	乘客人數 不含司機	購置 年月	汽缸總排氣量 (立方公分)	油料費			養護費	其它	備註
					數量(公升)	單價(元)	金額			
1	小貨車	1	97.03	2,493	1,668	35.10	58.5	25	18	2910-QY
1	小貨車	1	97.03	2,493	1,668	35.10	58.5	25	18	2911-QY
1	小貨車	1	97.03	2,493	1,668	35.10	58.5	25	18	2913-QY
1	小貨車	1	97.03	2,493	1,668	35.10	58.5	25	18	2915-QY
1	小貨車	1	97.10	1,998	1,668	35.10	58.5	25	15	8357-UW
1	小貨車	1	99.07	2,902	1,668	35.10	58.5	20	18	6485-WX
1	清掃車	1	92.11	7,961	2,280	32.50	74.1	34	14	718-QV
1	清掃車	1	92.11	7,961	2,280	32.50	74.1	34	14	719-QV
1	清掃車	1	92.11	7,961	2,280	32.50	74.1	34	14	720-QV
1	清掃車	1	94.02	7,639	2,280	32.50	74.1	34	14	168-RQ
1	清掃車	1	94.02	7,639	2,280	32.50	74.1	34	14	169-RQ
1	清掃車	1	97.05	7,636	2,280	32.50	74.1	34	14	511-UF
1	清掃車	1	97.05	7,636	2,280	32.50	74.1	34	14	512-UF
1	傾卸貨車	2	87.12	4,104	2,280	32.50	74.1	34	29	6U-681
1	傾卸貨車	2	87.12	4,104	2,280	32.50	74.1	34	29	K2-651
1	傾卸貨車	2	89.10	4,104	2,280	32.50	74.1	34	29	8V-020
1	傾卸貨車	2	90.10	3,907	2,280	32.50	74.1	34	29	6U-617
1	傾卸貨車	2	92.06	7,961	2,280	32.50	74.1	34	42	458-QV
1	傾卸貨車	2	94.07	7,545	2,280	32.50	74.1	34	41	177-SB
1	傾卸貨車	2	94.07	7,545	2,280	32.50	74.1	34	41	178-SB
1	傾卸貨車	2	94.07	7,545	2,280	32.50	74.1	34	41	179-SB
1	傾卸貨車	2	94.06	3,907	2,280	32.50	74.1	34	29	117-SB
1	傾卸貨車	2	94.06	3,907	2,280	32.50	74.1	34	29	118-SB
1	傾卸貨車	2	94.06	3,907	2,280	32.50	74.1	34	29	119-SB
1	傾卸貨車	2	94.06	3,907	2,280	32.50	74.1	34	29	120-SB
1	傾卸貨車	2	97.08	4,899	2,280	32.50	74.1	34	32	607-UF
1	灑水車	2	96.12	7,545	2,280	32.50	74.1	34	14	760-TP
1	橋梁檢查車	1	102.07	11,946	2,280	32.50	74.1	8	53	486-N2
1	工程救險車	2	84.02	6,485	2,280	32.50	74.1	34	14	TV-849
1	工程車(修補車)	2	91.11	7,961	2,280	32.50	74.1	34	42	458-QE
1	工程車(修補車)	2	92.08	7,961	2,280	32.50	74.1	34	42	572-QV
1	工程車(修補車)	2	93.10	7,790	2,280	32.50	74.1	34	41	583-RJ
1	工程車(修補車)	2	93.10	7,790	2,280	32.50	74.1	34	41	585-RJ
1	工程車(修補車)	2	95.10	7,545	2,280	32.50	74.1	34	41	882-SN
1	工程車(修補車)	2	95.10	7,545	2,280	32.50	74.1	34	41	883-SN
1	工程車(高空作業車)	2	93.11	3,907	2,280	32.50	74.1	34	29	062-RQ
1	工程車(高空作業車)	2	94.11	3,907	2,280	32.50	74.1	34	29	376-SB
機車合計					4,368		153	23	14	工程管理費列支
6	重型機車	1	91.05	125	1,872	35.10	65.7	10	6	KU7-990 KU7-991 KU7-992 KU7-993 KU7-995 KU7-996
6	重型機車	1	92.08	125	1,872	35.10	65.7	10	6	G93-790 G93-791 G93-792 G93-793 G93-795 G93-796
2	重型機車	1	95.05	125	624	35.10	21.9	3	2	K6X-676 K6X-677

本 頁 空 白

附錄七、臺北區監理所

臺北區監理所

目次

中華民國 104 年度

	頁次
一、歲出計畫提要及分支計畫概況表·····	附 7-1
二、各項費用彙計表·····	附 7-7
三、人事費分析表·····	附 7-9
四、預算員額明細表·····	附 7-10
五、公務車輛明細表·····	附 7-12

臺北區監理所
歲出計畫提要及分支計畫概況表

經資門併計

中華民國104年度

單位：新臺幣千元

工作計畫名稱及編號	6029710100 一般行政	預算金額	388,080
-----------	-----------------	------	---------

計畫內容：

依據事務管理手冊規定，辦理經常性之行政工作。

預期成果：

有效推行行政工作及提高行政效率。

分支計畫及用途別科目	預算金額	承辦單位	說明
01 人員維持	387,092	臺北區監理所	職員344人、工友15人及約僱人員143人，合計502人之人事費，計編列387,092千元。經費如下：
0100 人事費	387,092		
0103 法定編制人員待遇	193,165		1.法定編制人員待遇193,165千元。
0104 約聘僱人員待遇	65,684		2.約僱人員待遇65,684千元。
0105 技工及工友待遇	6,604		3.技工及工友待遇6,604千元。
0111 獎金	56,143		4.獎金56,143千元，係職員及工友之考績獎金18,645千元、特殊公勳獎賞62千元、支領月退休金人員年終慰問金90千元及員工年終工作獎金等37,346千元。
0121 其他給與	6,942		5.其他給與6,942千元，係員工休假補助費等。
0131 加班值班費	8,637		6.加班值班費8,637千元：
0142 退休退職給付	226		(1)辦理各項業務超時加班費3,227千元。
0143 退休離職儲金	21,386		(2)職員及工友之不休假加班費5,310千元。
0151 保險	28,305		(3)值班費100千元。
			7.退休退職給付226千元，係技工及工友退職給付不敷數。
			8.退休離職儲金21,386千元，
			(1)公務人員提撥金15,268千元。
			(2)約聘僱人員提撥金5,872千元。
			(3)技工及工友提撥金246千元。
			9.保險28,305千元，係健保保險補助17,507千元、公保保險補助4,618千元及勞保保險補助6,180千元。
02 基本行政工作維持	988	臺北區監理所	辦理一般行政業務經費，計編列988千元。經費如下：
0200 業務費	138		
0231 保險費	80		1.業務費138千元：
0299 特別費	58		(1)保險費80千元，係辦公房舍火險等保費。
0400 獎補助費	850		(2)特別費58千元，係首長之特別費。
0475 獎勵及慰問	850		2.獎補助費850千元：
			(1)獎勵及慰問850千元，係退休(職)人員三節慰問金。

臺北區監理所
歲出計畫提要及分支計畫概況表

經資門併計

中華民國104年度

單位：新臺幣千元

工作計畫名稱及編號	6029711000 公路及監理業務管理	預算金額	166,469
-----------	----------------------	------	---------

計畫內容：

1. 專責辦理各項公路監理行政工作業務。
2. 依據公路法、道路交通安全規則、強制汽車責任保險法、道路交通管理處罰條例、汽車燃料使用費徵收及分配辦法、使用牌照稅法、各縣市政府使用牌照稅徵收細則，辦理車輛行車事故鑑定、車輛與駕駛人證照及考、檢驗等相關業務。
3. 資訊管理：
 - (1) 操作維護公路監理作業系統〔MVDIS〕已開發之各子系統。
 - (2) 推動「監理服務網」。
 - (3) 推動電子化政府相關業務。
4. 公路車輛機械管理係辦理考驗車及教練車等保養修護。

預期成果：

1. 有效推行監理行政，促進交通安全及協助維持社會秩序。
2. 有效執行交通管理法規，使不依法繳納科處罰鍰義務者，以強制執行方法使之履行義務，並貫徹交通法令，促進國民遵守交通法規，維護交通秩序。
3. 灌輸駕駛人交通知識及品德素養，促進駕駛人重視行車秩序與安全及配合支應道路養護、修建、安全管理等。
4. 使汽、機車車籍、駕駛人基本資料、稅費徵收及工程與行政等業務，納入電腦資訊系統處理，完成自動化，縮短作業流程，減少人工作業，提高作業效率並增進服務品質。
5. 積極配合行政資訊網路之使用，並規劃資訊化整體服務系統，加速上網以達到電子化政府之目標。

分支計畫及用途別科目	預算金額	承辦單位	說明
01 監理業務	161,082	臺北區監理所	辦理公路監理業務，計編列161,082千元。經費如下：
0200 業務費	151,264		1. 業務費151,264千元(含業務宣導經費732千元)：
0201 教育訓練費	143		(1) 教育訓練費143千元，係現職員工教育訓練所需相關費用。
0202 水電費	10,804		(2) 水電費10,804千元，係監理所、站水費326千元、電費10,472千元及瓦斯等6千元。
0203 通訊費	49,959		(3) 通訊費49,959千元：
0219 其他業務租金	2,317		<1>監理所、站業務使用數據通訊及網路通訊等費用1,043千元。
0221 稅捐及規費	132		<2>監理所、站寄發各項通知郵資、電話費及道安講習郵資等費用8,369千元。
0231 保險費	215		<3>寄發汽、機車之汽車燃料使用費開徵及稽催郵資40,014千元。
0249 臨時人員酬金	27,255		<4>辦理車輛行車事故鑑定業務所需郵資533千元。
0250 按日按件計資酬金	2,506		(4) 其他業務租金2,317千元，係監理所、站影印機等租金。
0271 物品	3,446		(5) 稅捐及規費132千元：
0279 一般事務費	39,655		<1>監理所、站各類稅捐5千元。
0282 房屋建築養護費	2,703		<2>監理所、站各類規費127千元。
0283 車輛及辦公器具養護費	526		(6) 保險費215千元：
0284 設施及機械設備養護費	4,926		<1>監理所、站志工意外險保費50千元。
0291 國內旅費	6,427		<2>監理所、站現金運送及窗口人員等保費165千元。
0294 運費	157		
0295 短程車資	93		
0300 設備及投資	9,044		
0302 房屋建築及設備費	5,801		
0304 機械設備費	1,568		
0319 雜項設備費	1,675		
0400 獎補助費	774		
0471 損失及賠償	4		

臺北區監理所
歲出計畫提要及分支計畫概況表

經資門併計

中華民國104年度

單位：新臺幣千元

工作計畫名稱及編號	6029711000 公路及監理業務管理	預算金額	166,469
分支計畫及用途別科目	預算金額	承辦單位	說明
0475 獎勵及慰問	770		<p>(7)臨時人員酬金27,255千元，係監理所、站臨時人員之相關費用。</p> <p>(8)按日按件計資酬金2,506千元：</p> <p><1>委請專業律師等支給之顧問費94千元。</p> <p><2>公路汽車客運營運審議委員、醫學專家及駕訓班派督考複審等學者專家出席費18千元。</p> <p><3>聘學者專家授課、演講及各所、站道安講習等鐘點費684千元。</p> <p><4>辦理酒後駕車違規專班講師鐘點費989千元。</p> <p><5>辦理車輛行車事故鑑定業務所需出席費404千元及稿費317千元。</p> <p>(9)物品3,446千元：</p> <p><1>消耗品1,879千元，係各項事務用品、報章雜誌及文具紙張等費用。</p> <p><2>非消耗品940千元，係監理所、站陳設事務用具等經費。</p> <p><3>監理所、站考驗車油料627千元。</p> <p>(10)一般事務費39,655千元：</p> <p><1>印製牌照稅繳款書及催繳繳款書（含撕、摺、黏）1,616千元。</p> <p><2>印制定檢通知、逾檢及違規裁決書1,712千元。</p> <p><3>監理所、站辦公處所環境佈置、場地清潔及保全等經費6,972千元。</p> <p><4>道安講習環境佈置、印製教材及通知等事務支出1,088千元。</p> <p><5>駐站公庫津貼5,400千元。</p> <p><6>辦理車輛動員準備作業費115千元。</p> <p><7>道安講習安全宣導等費用732千元。</p> <p><8>違反公路法及強制汽車責任險法院執行費890千元。</p> <p><9>銷毀拼裝車工資及保管費用157千元。</p> <p><10>委託代收汽、機車汽車燃料使用費手續費17,598千元。</p> <p><11>印製汽、機車汽車燃料使用費繳款書及催繳繳款書（含撕、摺、黏）1,492千</p>

臺北區監理所
歲出計畫提要及分支計畫概況表

經資門併計

中華民國104年度

單位：新臺幣千元

工作計畫名稱及編號	6029711000 公路及監理業務管理	預算金額	166,469
分支計畫及用途別科目	預算金額	承辦單位	說 明
			<p>元。</p> <p><12>辦理車輛行車事故鑑定業務所需事務經費1,049千元。</p> <p><13>監理人員工作服834千元。</p> <p>(11)房屋建築養護費2,703千元，係各監理所、站辦公房舍、檢驗室、考驗場及候考室等整修維護費。</p> <p>(12)車輛及辦公器具養護費526千元。</p> <p>(13)設施及機械設備養護費4,926千元：</p> <p><1>各項考檢設備及排氣檢驗等設施養護費2,638千元。</p> <p><2>道安教室設備修護費用496千元。</p> <p><3>辦理車輛檢驗儀器校正費用672千元。</p> <p><4>牌照稅徵課系統維護等費用162千元。</p> <p><5>各項機電設備養護等費用958千元。</p> <p>(14)國內旅費6,427千元：</p> <p><1>下鄉考照等差旅費445千元。</p> <p><2>汽車路邊檢查、聯合稽查小組等差旅費3,498千元。</p> <p><3>駕訓班、代檢廠抽查及派督考複查等差旅費337千元。</p> <p><4>運輸業督導考核等差旅費250千元。</p> <p><5>牌照稅、汽燃費徵收核帳、開會及業務聯繫等差旅費109千元。</p> <p><6>移送法院強制執行案件相關業務人員等差旅費392千元。</p> <p><7>道安講習平時、年終督導及師資研習班講習等差旅費76千元。</p> <p><8>辦理車輛行車事故鑑定業務差旅費398千元。</p> <p><9>其他因公出差、業務聯繫、督導考核及開會等差旅費922千元。</p> <p>(15)運費157千元，係下鄉巡迴服務器具搬運及沒入收購拼裝車運至工廠等運雜費。</p> <p>(16)短程車資93千元。</p> <p>2.設備及投資9,044千元：</p> <p>(1)房屋建築及設備費5,801千元，係監理所耐震補強經費。</p>

臺北區監理所
歲出計畫提要及分支計畫概況表

經資門併計

中華民國104年度

單位：新臺幣千元

工作計畫名稱及編號	6029711000 公路及監理業務管理	預算金額	166,469
分支計畫及用途別科目	預算金額	承辦單位	說 明
03 資訊管理	3,567	臺北區監理所	<p>(2)機械設備費1,568千元，係汽車檢驗設備、考驗電動設備及管線等更新經費。</p> <p>(3)雜項設備費1,675千元，係辦公桌椅設備(含OA設備)、移動式資料櫃組、冷氣、消防設備、切牌機、撕摺封事務機、筆試作業設備及道安講習設備等購置或改善。</p> <p>3.獎補助費774千元：</p> <p>(1)損失及賠償4千元，係監理所、站保管車輛等損失及賠償費。</p> <p>(2)獎勵及慰問770千元，係監理義務志工獎金(含誤餐、車資等)。</p> <p>辦理資訊管理業務經費，計編列3,567千元。經費如下：</p> <p>1.業務費3,516千元：</p> <p>(1)教育訓練費5千元，係電腦訓練費。</p> <p>(2)通訊費690千元：</p> <p><1>數據通訊費640千元。</p> <p><2>一般通訊費50千元，係機房電話費及電腦資料寄送費等。</p> <p>(3)資訊服務費1,135千元，係資訊操作維護費：</p> <p><1>電腦軟、硬體設備及應用系統維護380千元。</p> <p><2>機房相關設備維護費400千元。</p> <p><3>區域網路及連線設備維護費355千元。</p> <p>(4)按日按件計資酬金1千元，係應用系統推廣教育訓練鐘點費。</p> <p>(5)物品1,605千元：</p> <p><1>消耗品1,600千元，係購置電腦作業用品等經費。</p> <p><2>非消耗品5千元，係購置電腦維護及網路線路檢驗等相關工具。</p> <p>(6)國內旅費80千元，係電腦業務聯繫、督導及開會等差旅費。</p> <p>2.設備及投資51千元：</p> <p>(1)資訊軟硬體設備費51千元，係電腦週邊設備等購置。</p>
0200 業務費	3,516		
0201 教育訓練費	5		
0203 通訊費	690		
0215 資訊服務費	1,135		
0250 按日按件計資酬金	1		
0271 物品	1,605		
0291 國內旅費	80		
0300 設備及投資	51		
0306 資訊軟硬體設備費	51		
04 公路車輛機械管理	1,820	臺北區監理所	辦理車輛及機械管理業務經費，計編列1,820千

臺北區監理所
歲出計畫提要及分支計畫概況表

經資門併計

中華民國104年度

單位：新臺幣千元

工作計畫名稱及編號	6029711000 公路及監理業務管理	預算金額	166,469
分支計畫及用途別科目	預算金額	承辦單位	說明
0200 業務費	1,820		元。經費如下：
0221 稅捐及規費	500		1. 業務費1,820千元：
0231 保險費	126		(1) 稅捐及規費500千元：
0271 物品	555		<1> 稅捐283千元，係車輛牌照稅。
0283 車輛及辦公器具養護費	639		<2> 規費217千元，係車輛汽燃費202千元及檢驗費15千元。
			(2) 保險費126千元，係車輛保險費。
			(3) 物品555千元：
			<1> 非消耗品28千元，係機務士工作服及司機安全鞋。
			<2> 油料527千元，係公務車輛油料。
			(4) 車輛及辦公器具養護費639千元，係車輛維護費。

臺北區監理所 各項費用彙計表

中華民國104年度

單位：新臺幣千元

工作計畫名稱及編號 第一、二級用途別 科目名稱及編號	6029710100 一般行政	6029711000 公路及監理業 務管理				合 計
合 計	388,080	166,469				554,549
0100人事費	387,092	-				387,092
0103法定編制人員待遇	193,165	-				193,165
0104約聘僱人員待遇	65,684	-				65,684
0105技工及工友待遇	6,604	-				6,604
0111獎金	56,143	-				56,143
0121其他給與	6,942	-				6,942
0131加班值班費	8,637	-				8,637
0142退休退職給付	226	-				226
0143退休離職儲金	21,386	-				21,386
0151保險	28,305	-				28,305
0200業務費	138	156,600				156,738
0201教育訓練費	-	148				148
0202水電費	-	10,804				10,804
0203通訊費	-	50,649				50,649
0215資訊服務費	-	1,135				1,135
0219其他業務租金	-	2,317				2,317
0221稅捐及規費	-	632				632
0231保險費	80	341				421
0249臨時人員酬金	-	27,255				27,255
0250按日按件計資酬金	-	2,507				2,507
0271物品	-	5,606				5,606
0279一般事務費	-	39,655				39,655
0282房屋建築養護費	-	2,703				2,703
0283車輛及辦公器具養護費	-	1,165				1,165
0284設施及機械設備養護費	-	4,926				4,926
0291國內旅費	-	6,507				6,507
0294運費	-	157				157
0295短程車資	-	93				93
0299特別費	58	-				58

**臺北區監理所
各項費用彙計表**

中華民國104年度

單位：新臺幣千元

工作計畫名稱及編號 第一、二級用途別 科目名稱及編號	6029710100 一般行政	6029711000 公路及監理業 務管理			合 計
0300設備及投資	-	9,095			9,095
0302房屋建築及設備費	-	5,801			5,801
0304機械設備費	-	1,568			1,568
0306資訊軟硬體設備費	-	51			51
0319雜項設備費	-	1,675			1,675
0400獎補助費	850	774			1,624
0471損失及賠償	-	4			4
0475獎勵及慰問	850	770			1,620

臺北區監理所 人事費分析表

中華民國104年度

單位：新臺幣千元

人 事 費 別	金 額	說 明
一、民意代表待遇	-	
二、政務人員待遇	-	
三、法定編制人員待遇	193,165	
四、約聘僱人員待遇	65,684	
五、技工及工友待遇	6,604	
六、獎金	56,143	
七、其他給與	6,942	
八、加班值班費	8,637	<p>超時加班費3,227千元，較90年度加班費實支數8成1,809千元為高，主要係為應監理業務實際需要，經行政院100年9月21日院授人給字第1000050017號函核定公路總局及所屬各區監理所100年度起加班費限額，於32,005千元額度內覈實支應。</p>
九、退休退職給付	226	
十、退休離職儲金	21,386	
十一、保險	28,305	
十二、調待準備	-	
合 計	387,092	

臺北區
預算員額
中華民國

科 目				員 額 (單位 :													
款	項	目	節 名 稱	職 員		警 察		法 警		駐 警		工 友		技 工		駕 駛	
				本年度	上年度	本年度	上年度	本年度	上年度	本年度	上年度	本年度	上年度	本年度	上年度	本年度	上年度
14			0029000000 交通部主管	344	346	-	-	-	-	-	-	15	13	-	-	-	-
	6		0029710000 公路總局及所屬	344	346	-	-	-	-	-	-	15	13	-	-	-	-
		1	6029710100 一般行政	344	346	-	-	-	-	-	-	15	13	-	-	-	-

監理所 明細表

104年度

單位：新臺幣千元

人)								年 需 經 費			說 明
聘 用		約 僱		駐外雇員		合 計		本 年 度	上 年 度	比 較	
本 年 度	上 年 度	本 年 度	上 年 度	本 年 度	上 年 度	本 年 度	上 年 度				
-	-	143	147	-	-	502	506	378,455	382,422	-3,967	本年度以業務費於公路及監理業務管理計畫項下預計進用臨時人員81人26,238千元及承攬人力55人22,830千元，合計經費49,068千元。
-	-	143	147	-	-	502	506	378,455	382,422	-3,967	
-	-	143	147	-	-	502	506	378,455	382,422	-3,967	

臺北區監理所 公務車輛明細表

中華民國104年度

單位：新臺幣千元

車輛數	車輛種類	乘客人數 不含司機	購置 年月	汽缸總排氣量 (立方公分)	油料費			養護費	其它	備註
					數量(公升)	單價(元)	金額			
合計					15,012		527	639	611	
1	小客車(稽查車)	4	102.03	1,798	1,668	35.10	58.5	9	14	ABA-1508
1	小客車(稽查車)	4	102.03	1,798	1,668	35.10	58.5	9	14	ABA-1509
1	小客貨兩用車(7-8人座)	7	103.12	2,476	1,668	35.10	58.5	9	25	T2-8682,103年12月 汰換
1	小客貨兩用車(7-8人座)	7	88.03	2,350					20	T5-1689
1	小客貨兩用車(7-8人座)	7	88.10	2,350					20	Z5-7225
1	小客貨兩用車(7-8人座)	7	92.05	2,350	1,668	35.10	58.5	51	21	9T-2805
1	小客貨兩用車(7-8人座)	7	92.06	2,350	1,668	35.10	58.5	51	21	3855-FK
1	小客貨兩用車(7-8人座)	7	92.06	2,350	1,668	35.10	58.5	51	21	U9-5088
1	小客貨兩用車(7-8人座)	7	93.04	2,461	1,668	35.10	58.5	51	26	7261-GV
1	小貨車	2	93.04	2,461	1,668	35.10	58.5	12	18	7262-GV
1	小貨車	2	93.04	2,461	1,668	35.10	58.5	12	18	7263-GV
1	考驗小客車	4	83.02	1,323				12		(FPC-7146)
1	考驗小客車	4	86.06	1,840				12		(FPC-7388)
1	考驗小客車	4	87.07	1,587				12		(KPC-7487)
1	考驗小客車	4	87.08	1,497				12		(KPC-7486)
1	考驗小客車	4	88.03	1,587				12		(KPC-7570)
1	考驗小客車	4	88.03	1,587				12		(KPC-7571)
1	考驗小客車	4	88.06	1,998				12	21	Z2-8118
1	考驗小客車	4	88.12	1,597				12		(YPC-7640)
1	考驗小客車	4	91.10	1,497				12	15	6582-FB
1	考驗小客車	4	94.05	1,999				12	21	1419-MP
1	考驗小客車	4	94.06	1,999				12	21	5390-KJ
1	考驗小客車	4	94.06	1,999				12	21	6668-KM
1	考驗小客車	4	94.06	1,999				12	21	8899-KM
1	考驗小客車	4	94.06	1,584				12	15	2133-MP
1	考驗小客車	4	94.06	1,584				12		(CPC-7964)
1	考驗小客車	4	94.06	1,999				12		(FPC-7910)
1	考驗小客車	4	95.05	1,834				12	21	0698-EV
1	考驗小客車	4	95.05	1,834				12	21	7367-MU
1	考驗小客車	4	95.05	1,834				12	21	1516-EW
1	考驗小客車	4	95.05	1,834				12	21	6997-NZ
1	考驗小客車	4	98.05	1,798				10	15	3483-VA
1	考驗小客車	4	99.04	1,798				10	15	8221-YS
1	考驗小客車	4	99.11	1,798				10	15	6495-A5
1	考驗大客車	40	77.09	6,443				12		(KB-6576),104年12 月汰換
1	考驗大客車	40	85.01	9,419				12		(HB-7289)
1	考驗大客車	40	93.08	7,961				12	36	BD-176
1	考驗大貨車	2	85.01	7,412				12		(HT-7290)
1	考驗大貨車	2	89.06	7,961				12	40	6H-021
1	考驗大貨車	2	100.12	7,684				8	40	232-BX
1	考驗曳引車	2	87.03	12,882				12		(TT-1783)
1	考驗拖車		103.12					6		(LT-1820),103年12月 汰換
7	考驗重型機車	1	93.04	125				12	5	AR7-500 P26-689 (KC432192) AP5-088 P26-688 AD7-303 (KC432217)
3	考驗重型機車	1	95.05	125				5	3	CT3-699 K6E-168 697-CGB
1	考驗重型機車	1	96.05	125				2	1	5HA-532
1	考驗重型機車	1	98.06	125				2	1	111-GCB
1	考驗重型機車	1	99.06	125				2	1	819-GBM
2	考驗重型機車	1	100.06	125				3	2	707-HYN 708-HYN
1	考驗重型機車	1	103.12	125				2		(KC432221),103年12 月汰換

附錄八、新竹區監理所

新竹區監理所

目次

中華民國 104 年度

	頁次
一、歲出計畫提要及分支計畫概況表·····	附 8-1
二、各項費用彙計表·····	附 8-7
三、人事費分析表·····	附 8-9
四、預算員額明細表·····	附 8-10
五、公務車輛明細表·····	附 8-12

新竹區監理所
歲出計畫提要及分支計畫概況表

經資門併計

中華民國104年度

單位：新臺幣千元

工作計畫名稱及編號	6029710100 一般行政	預算金額	308,585
計畫內容： 依據事務管理手冊規定，辦理經常性之行政工作。		預期成果： 有效推行行政工作及提高行政效率。	
分支計畫及用途別科目	預算金額	承辦單位	說 明
01 人員維持	307,923	新竹區監理所	職員301人、工友9人及約僱人員117人，合計427人之人事費，計編列307,923千元。經費如下：
0100 人事費	307,923		
0103 法定編制人員待遇	173,577		1.法定編制人員待遇173,577千元。
0104 約聘僱人員待遇	47,607		2.約僱人員待遇47,607千元。
0105 技工及工友待遇	2,120		3.技工及工友待遇2,120千元。
0111 獎金	38,064		4.獎金38,064千元，係職員及工友之考績獎金13,200千元、特殊公勳獎賞104千元、支領月退休金人員年終慰問金60千元及員工之年終工作獎金等24,700千元。
0121 其他給與	5,550		5.其他給與5,550千元，係員工休假補助費等。
0131 加班值班費	6,930		6.加班值班費6,930千元：
0142 退休退職給付	1,000		(1)辦理各項業務超時加班費2,852千元。
0143 退休離職儲金	13,177		(2)職員及工友之不休假加班費4,048千元。
0151 保險	19,898		(3)值班費30千元。
			7.退休退職給付1,000千元，係技工及工友退職給付不敷數。
			8.退休離職儲金13,177千元：
			(1)公務人員提撥金10,250千元。
			(2)約聘僱人員提撥金2,857千元。
			(3)技工及工友提撥金70千元。
			9.保險19,898千元：
			(1)健保保險補助11,700千元。
			(2)公保保險補助3,794千元。
			(3)勞保保險補助4,404千元。
02 基本行政工作維持	662	新竹區監理所	辦理一般行政業務經費，計編列662千元。經費如下：
0200 業務費	122		
0231 保險費	64		1.業務費122千元：
0299 特別費	58		(1)保險費64千元，係辦公房舍火險等保費。
0400 獎補助費	540		(2)特別費58千元，係首長之特別費。
0475 獎勵及慰問	540		2.獎補助費540千元：
			(1)獎勵及慰問540千元，係退休(職)人員三節慰問金。

新竹區監理所
歲出計畫提要及分支計畫概況表

經資門併計

中華民國104年度

單位：新臺幣千元

工作計畫名稱及編號	6029711000 公路及監理業務管理	預算金額	152,970
-----------	----------------------	------	---------

計畫內容：

預期成果：

1. 專責辦理各項公路監理行政工作業務。
2. 依據公路法、道路交通安全規則、強制汽車責任保險法、道路交通管理處罰條例、汽車燃料使用費徵收及分配辦法、使用牌照稅法、各縣市政府使用牌照稅徵收細則，辦理車輛行車事故鑑定、車輛與駕駛人證照及考、檢驗等相關業務。
3. 資訊管理：
 - (1) 操作維護公路監理作業系統〔MVDIS〕已開發之各子系統。
 - (2) 推動「監理服務網」。
 - (3) 推動電子化政府相關業務。
4. 公路車輛機械管理係辦理考驗車及教練車等保養修護。

1. 有效推行監理行政，促進交通安全及協助維持社會秩序。
2. 有效執行交通管理法規，使不依法繳納科處罰鍰義務者，以強制執行方法使之履行義務，並貫徹交通法令，促進國民遵守交通法規，維護交通秩序。
3. 灌輸駕駛人交通知識及品德素養，促進駕駛人重視行車秩序與安全及配合支應道路養護、修建、安全管理等。
4. 使汽、機車車籍、駕駛人基本資料、稅費徵收及工程與行政等業務，納入電腦資訊系統處理，完成自動化，縮短作業流程，減少人工作業，提高作業效率並增進服務品質。
5. 積極配合行政資訊網路之使用，並規劃資訊化整體服務系統，加速上網以達到電子化政府之目標。

分支計畫及用途別科目	預算金額	承辦單位	說明
01 監理業務	148,073	新竹區監理所	辦理公路監理業務，計編列148,073千元。經費如下：
0200 業務費	136,583		1. 業務費136,583千元(含業務宣導經費832千元)：
0201 教育訓練費	143		(1) 教育訓練費143千元，係現職員工教育訓練所需相關費用。
0202 水電費	11,128		(2) 水電費11,128千元：
0203 通訊費	43,277		<1>監理所、站水費429千元。
0211 土地租金	200		<2>監理所、站電費10,679千元。
0219 其他業務租金	2,526		<3>監理所、站使用天然氣或瓦斯等費用20千元。
0221 稅捐及規費	99		(3) 通訊費43,277千元：
0231 保險費	126		<1>監理所、站業務使用數據通訊及網路通訊等費用1,374千元。
0249 臨時人員酬金	27,789		<2>監理所、站寄發各項通知郵資、電話費及道安講習郵資等費用8,021千元。
0250 按日按件計資酬金	2,280		<3>寄發汽、機車之汽車燃料使用費開徵及稽催郵資33,177千元。
0271 物品	2,957		<4>辦理車輛行車事故鑑定業務所需郵資705千元。
0279 一般事務費	34,880		(4) 土地租金200千元，係監理所土地租金。
0282 房屋建築養護費	2,190		(5) 其他業務租金2,526千元，係監理所、站影印機等租金。
0283 車輛及辦公器具養護費	447		(6) 稅捐及規費99千元：
0284 設施及機械設備養護費	3,156		<1>監理所、站設施等應繳納之稅捐34千元。
0291 國內旅費	5,134		。
0294 運費	158		
0295 短程車資	93		
0300 設備及投資	11,400		
0302 房屋建築及設備費	5,950		
0304 機械設備費	3,638		
0319 雜項設備費	1,812		
0400 獎補助費	90		

新竹區監理所
歲出計畫提要及分支計畫概況表

經資門併計

中華民國104年度

單位：新臺幣千元

工作計畫名稱及編號	6029711000 公路及監理業務管理	預算金額	152,970
分支計畫及用途別科目	預算金額	承辦單位	說明
0471 損失及賠償 0475 獎勵及慰問	4 86		<p><2>監理所、站申請地政地籍、戶籍資料及公證費65千元。</p> <p>(7)保險費126千元：</p> <p><1>監理所、站志工投保意外險保費25千元。</p> <p><2>監理所、站現金運送及窗口人員等保費101千元。</p> <p>(8)臨時人員酬金27,789千元，係監理所、站臨時人員之相關費用。</p> <p>(9)按日按件計資酬金2,280千元：</p> <p><1>委請專業律師等支給之顧問費40千元。</p> <p><2>公路汽車客運營運審議委員會、醫學專家及駕訓班派督考複審等學者專家出席費18千元。</p> <p><3>學者專家授課、演講及各所、站道安講習等鐘點費584千元。</p> <p><4>辦理酒後駕車違規專班講師鐘點費538千元。</p> <p><5>辦理車輛行車事故鑑定業務所需出席費616千元及稿費484千元。</p> <p>(10)物品2,957千元：</p> <p><1>消耗品1,869千元，係各項事務用品、報章雜誌及文具紙張等費用。</p> <p><2>非消耗品467千元，係監理所、站陳設及事務用具等經費。</p> <p><3>監理所、站考驗車油料621千元。</p> <p>(11)一般事務費34,880千元：</p> <p><1>印製牌照稅繳款書及催繳繳款書（含撕、摺、黏）1,549千元。</p> <p><2>印製定檢通知、逾檢及違規裁決書1,641千元。</p> <p><3>監理所、站辦公處所環境佈置、場地清潔及保全等經費5,653千元。</p> <p><4>道安講習環境佈置、印製教材及通知等事務支出1,165千元。</p> <p><5>駐站公庫津貼5,940千元。</p> <p><6>辦理車輛動員準備作業等費用119千元。</p> <p><7>道安講習安全宣導等費用832千元。</p>

新竹區監理所
歲出計畫提要及分支計畫概況表

經資門併計

中華民國104年度

單位：新臺幣千元

工作計畫名稱及編號	6029711000 公路及監理業務管理	預算金額	152,970
分支計畫及用途別科目	預算金額	承辦單位	說 明
			<p><8>違反公路法及強制汽車責任險法院執行費200千元。</p> <p><9>銷毀拼裝車輛工資及保管費用457千元。</p> <p><10>委託代收汽、機車汽車燃料使用費手續費14,591千元。</p> <p><11>印製汽、機車汽車燃料使用費繳款書及催繳繳款書（含撕、摺、黏）1,237千元。</p> <p><12>辦理車輛行車事故鑑定業務所需事務經費1,496千元。</p> <p>(12)房屋建築養護費2,190千元，係各監理所、站辦公房舍、檢驗室、考驗場及候考室等整修維護費。</p> <p>(13)車輛及辦公器具養護費447千元。</p> <p>(14)設施及機械設備養護費3,156千元：</p> <p><1>各項考檢設備及排氣檢驗等設施養護費2,138千元。</p> <p><2>道安講習電視及錄影機等設備修護費用346千元。</p> <p><3>辦理車輛檢驗儀器校正費用547千元。</p> <p><4>牌照稅徵課作業檔案及功能建置養護等費用125千元。</p> <p>(15)國內旅費5,134千元：</p> <p><1>下鄉考照差旅費415千元。</p> <p><2>汽車路邊檢查及聯合稽查小組等差旅費2,769千元。</p> <p><3>駕訓班、代檢廠抽查及派督考複查等差旅費239千元。</p> <p><4>運輸業督導考核差旅費251千元。</p> <p><5>牌照稅、汽燃費徵收核帳、開會及業務聯繫等差旅費161千元。</p> <p><6>移送法院強制執行案件相關業務人員差旅費456千元。</p> <p><7>道安講習平時、年終督導及師資研習班講習等差旅費61千元。</p> <p><8>辦理車輛行車事故鑑定業務所需差旅費512千元。</p> <p><9>其他因公出差、業務聯繫、督導考核及</p>

新竹區監理所
歲出計畫提要及分支計畫概況表

經資門併計

中華民國104年度

單位：新臺幣千元

工作計畫名稱及編號	6029711000 公路及監理業務管理	預算金額	152,970
分支計畫及用途別科目	預算金額	承辦單位	說 明
03 資訊管理	2,924	新竹區監理所	<p>開會等差旅費270千元。</p> <p>(16)運費158千元，係下鄉巡迴服務作業器具搬運及沒人收購拼裝車運至工廠等運雜費。</p> <p>(17)短程車資93千元，係監理所、站員工洽公短程車資。</p> <p>2.設備及投資11,400千元：</p> <p>(1)房屋建築及設備費5,950千元：</p> <p style="padding-left: 20px;"><1>監理所、站辦公室整建工程經費3,337千元。</p> <p style="padding-left: 20px;"><2>監理所、站考驗場、檢驗場及候考室等零星工程經費2,613千元。</p> <p>(2)機械設備費3,638千元，係汽車檢驗設備、考驗電動設備及管線更新等。</p> <p>(3)雜項設備費1,812千元，係辦公桌椅設備(含OA設備)、移動式資料櫃組、冷氣、消防設備、切牌機、撕摺封事務機、筆試作業設備及道安講習設備等購置或改善。</p> <p>3.獎補助費90千元：</p> <p>(1)損失及賠償4千元，係監理所、站保管車輛等損失及賠償費。</p> <p>(2)獎勵及慰問86千元，係監理義務志工獎金(含誤餐、車資等)。</p> <p>辦理資訊管理業務經費，計編列2,924千元。經費如下：</p> <p>1.業務費2,873千元：</p> <p>(1)教育訓練費5千元，係電腦訓練費。</p> <p>(2)通訊費590千元：</p> <p style="padding-left: 20px;"><1>數據通訊費540千元，係通訊線路租金等。</p> <p style="padding-left: 20px;"><2>一般通訊費50千元，係機房電話費及電腦資料寄送費等。</p> <p>(3)資訊服務費1,112千元，係資訊操作維護費：</p> <p style="padding-left: 20px;"><1>電腦軟、硬體設備及應用系統維護357千元。</p> <p style="padding-left: 20px;"><2>機房相關設備維護400千元。</p> <p style="padding-left: 20px;"><3>區域網路及連線設備維護355千元。</p>
0200 業務費	2,873		
0201 教育訓練費	5		
0203 通訊費	590		
0215 資訊服務費	1,112		
0250 按日按件計資酬金	1		
0271 物品	1,105		
0291 國內旅費	60		
0300 設備及投資	51		
0306 資訊軟硬體設備費	51		

新竹區監理所
歲出計畫提要及分支計畫概況表

經資門併計

中華民國104年度

單位：新臺幣千元

工作計畫名稱及編號	6029711000 公路及監理業務管理	預算金額	152,970
分支計畫及用途別科目	預算金額	承辦單位	說明
04 公路車輛機械管理	1,973	新竹區監理所	(4)按日按件計資酬金1千元，係應用系統推廣教育訓練鐘點費。
0200 業務費	1,910		(5)物品1,105千元： <1>消耗品1,100千元，係購置電腦作業用品等經費。 <2>非消耗品5千元，係購置電腦維護及網路線路檢驗等相關工具。
0221 稅捐及規費	481		(6)國內旅費60千元，係電腦業務聯繫、督導及開會等差旅費。
0231 保險費	144		2.設備及投資51千元： (1)資訊軟硬體設備費51千元，係電腦週邊設備等購置。
0271 物品	484		辦理車輛及機械管理業務經費，計編列1,973千元。經費如下：
0283 車輛及辦公器具養護費	801		1.業務費1,910千元： (1)稅捐及規費481千元： <1>稅捐266千元，係車輛牌照稅。 <2>規費215千元，係車輛汽燃費197千元及檢驗費18千元。
0300 設備及投資	63		(2)保險費144千元，係車輛保險費。
0305 運輸設備費	63		(3)物品484千元： <1>非消耗品16千元，係機務士工作服及司機安全鞋。 <2>油料468千元，係公務車輛油料。
			(4)車輛及辦公器具養護費801千元，係車輛維護費。
			2.設備及投資63千元： (1)運輸設備63千元，機車汰換1輛(PB2-688)。

新竹區監理所 各項費用彙計表

中華民國104年度

單位：新臺幣千元

工作計畫名稱及編號 第一、二級用途別 科目名稱及編號	6029710100 一般行政	6029711000 公路及監理業 務管理				合 計
合 計	308,585	152,970				461,555
0100人事費	307,923	-				307,923
0103法定編制人員待遇	173,577	-				173,577
0104約聘僱人員待遇	47,607	-				47,607
0105技工及工友待遇	2,120	-				2,120
0111獎金	38,064	-				38,064
0121其他給與	5,550	-				5,550
0131加班值班費	6,930	-				6,930
0142退休退職給付	1,000	-				1,000
0143退休離職儲金	13,177	-				13,177
0151保險	19,898	-				19,898
0200業務費	122	141,366				141,488
0201教育訓練費	-	148				148
0202水電費	-	11,128				11,128
0203通訊費	-	43,867				43,867
0211土地租金	-	200				200
0215資訊服務費	-	1,112				1,112
0219其他業務租金	-	2,526				2,526
0221稅捐及規費	-	580				580
0231保險費	64	270				334
0249臨時人員酬金	-	27,789				27,789
0250按日按件計資酬金	-	2,281				2,281
0271物品	-	4,546				4,546
0279一般事務費	-	34,880				34,880
0282房屋建築養護費	-	2,190				2,190
0283車輛及辦公器具養護費	-	1,248				1,248
0284設施及機械設備養護費	-	3,156				3,156
0291國內旅費	-	5,194				5,194
0294運費	-	158				158
0295短程車資	-	93				93

**新竹區監理所
各項費用彙計表**

中華民國104年度

單位：新臺幣千元

工作計畫名稱及編號 第一、二級用途別 科目名稱及編號	6029710100 一般行政	6029711000 公路及監理業 務管理			合 計
0299特別費	58	-			58
0300設備及投資	-	11,514			11,514
0302房屋建築及設備費	-	5,950			5,950
0304機械設備費	-	3,638			3,638
0305運輸設備費	-	63			63
0306資訊軟硬體設備費	-	51			51
0319雜項設備費	-	1,812			1,812
0400獎補助費	540	90			630
0471損失及賠償	-	4			4
0475獎勵及慰問	540	86			626

新竹區監理所 人事費分析表

中華民國104年度

單位：新臺幣千元

人 事 費 別	金 額	說 明
一、民意代表待遇	-	
二、政務人員待遇	-	
三、法定編制人員待遇	173,577	
四、約聘僱人員待遇	47,607	
五、技工及工友待遇	2,120	
六、獎金	38,064	
七、其他給與	5,550	
八、加班值班費	6,930	超時加班費2,852千元，較90年度加班費實支數8成1,597千元為高，主要係為應監理業務實際需要，經行政院100年9月21日院授人給字第1000050017號函核定公路總局及所屬各區監理所100年度起加班費限額，於32,005千元額度內覈實支應。
九、退休退職給付	1,000	
十、退休離職儲金	13,177	
十一、保險	19,898	
十二、調待準備	-	
合 計	307,923	

新竹區
預算員額
中華民國

科 目				員 額 (單位 :													
款	項	目	節 名稱	職 員		警 察		法 警		駐 警		工 友		技 工		駕 駛	
				本年度	上年度	本年度	上年度	本年度	上年度	本年度	上年度	本年度	上年度	本年度	上年度	本年度	上年度
14			0029000000 交通部主管	301	297	-	-	-	-	-	-	9	7	-	-	-	-
	6		0029710000 公路總局及所屬	301	297	-	-	-	-	-	-	9	7	-	-	-	-
		1	6029710100 一般行政	301	297	-	-	-	-	-	-	9	7	-	-	-	-

監理所 明細表

104年度

單位：新臺幣千元

人)								年 需 經 費			說 明
聘 用		約 僱		駐外雇員		合 計		本 年 度	上 年 度	比 較	
本 年 度	上 年 度	本 年 度	上 年 度	本 年 度	上 年 度	本 年 度	上 年 度				
-	-	117	122	-	-	427	426	300,993	300,552	441	
-	-	117	122	-	-	427	426	300,993	300,552	441	
-	-	117	122	-	-	427	426	300,993	300,552	441	本年度以業務費於公路及監理業務管理計畫項下預計進用臨時人員82人27,418千元及承攬人力83人31,803千元，合計經費59,221千元。

新竹區監理所 公務車輛明細表

中華民國104年度

單位：新臺幣千元

車輛數	車輛種類	乘客人數 不含司機	購置 年月	汽缸總排氣量 (立方公分)	油料費			養護費	其它	備註
					數量(公升)	單價(元)	金額			
合計					13,344		468	801	607	
1	小客車(稽查車)	4	92.04	1,998	1,668	35.10	58.5	51	20	1589-FV
1	小客車(稽查車)	4	99.03	1,794	1,668	35.10	58.5	34	14	7718-ZB
1	小客貨兩用車(7-8人座)	7	88.04	2,350					20	W7-3681
1	小客貨兩用車(7-8人座)	7	92.05	2,350	1,668	35.10	58.5	51	20	1281-FV
1	小客貨兩用車(7-8人座)	7	92.05	2,350	1,668	35.10	58.5	51	20	1282-FV
1	小客貨兩用車(7-8人座)	7	92.05	2,350	1,668	35.10	58.5	51	21	1283-FV
1	小客貨兩用車(7-8人座)	7	94.01	2,350	1,668	35.10	58.5	51	21	0295-HK
1	小客貨兩用車(7-8人座)	7	94.01	2,350	1,668	35.10	58.5	51	21	0296-HK
1	小客貨兩用車(7-8人座)	7	94.01	2,350	1,668	35.10	58.5	51	21	2576-HK
1	考驗小客車	4	83.01	1,323				12		(FPC-7140)
1	考驗小客車	4	83.01	1,323				12		(FPC-7141)
1	考驗小客車	4	84.12	1,597				12		(YPC-7276)
1	考驗小客車	4	103.12	1,597				6		(YPC-7277),103年12 月汰換
1	考驗小客車	4	86.06	1,498				12		(FPC-7397)
1	考驗小客車	4	86.06	1,840				12		(FPC-7399)
1	考驗小客車	4	86.06	1,997				12	21	R3-5168
1	考驗小客車	4	86.06	1,498				12	15	9P-4199
1	考驗小客車	4	87.07	1,587				12	15	6898-FU
1	考驗小客車	4	87.07	1,497				12	15	9P-4189
1	考驗小客車	4	87.07	1,587				12		(KPC-7500)
1	考驗小客車	4	88.04	1,587				12	15	9P-4188
1	考驗小客車	4	88.04	1,587				12		(KPC-7573)
1	考驗小客車	4	88.04	1,587				12		(KPC-7575)
1	考驗小客車	4	88.04	1,497				12		(KPC-7576)
1	考驗小客車	4	88.12	1,497				12		(KPC-7635)
1	考驗小客車	4	88.12	1,597				12	15	5H-4366
1	考驗小客車	4	95.05	1,834				12	21	8410-KV
1	考驗小客車	4	95.05	1,834				12	21	8411-KV
1	考驗小客車	4	95.05	1,834				12	21	8412-KV
1	考驗小客車	4	98.05	1,798				10	15	3485-VA
1	考驗小客車	4	99.04	1,798				10	15	4878-YT
1	考驗大客車	40	83.02	9,419				12	39	WF-268
1	考驗大客車	40	92.08	7,961				12	36	WF-292
1	考驗大客車	40	93.09	7,961				12	36	WK-229
1	考驗大貨車	2	81.04	6,014				12		(HT-6945)
1	考驗大貨車	2	83.07	7,412				12		(HT-7167)
1	考驗大貨車	2	96.12	7,684				12	40	197-TK
1	考驗大貨車	2	97.07	7,684				12	40	437-TK
1	考驗大貨車	2	100.12	7,684				8	40	652-VK
1	考驗曳引車	2	94.09	12,913				12		(TT-1793)
1	考驗曳引車	2	94.09	12,913				12		(TT-1794)
1	考驗拖車		87.04					12		(LT-1837)
1	考驗拖車		94.09					12		(LT-1843)
1	考驗重型機車	1	86.05	82				2	1	AUF-692
1	考驗重型機車	1	87.10	101				2	1	PB2-688,104年12月汰 換
1	考驗重型機車	1	92.05	101				2	1	PE2-289
2	考驗重型機車	1	92.12	83				3	2	F87-688 F87-689
1	考驗重型機車	1	92.12	125				2	1	BA2-425
2	考驗重型機車	1	94.06	125				3	2	PA7-450 F3F-570
1	考驗重型機車	1	99.06	125				2	1	258-GPA

附錄九、臺中區監理所

臺中區監理所

目次

中華民國 104 年度

	頁次
一、歲出計畫提要及分支計畫概況表·····	附 9-1
二、各項費用彙計表·····	附 9-7
三、人事費分析表·····	附 9-9
四、預算員額明細表·····	附 9-10
五、公務車輛明細表·····	附 9-12

臺中區監理所
歲出計畫提要及分支計畫概況表

經資門併計

中華民國104年度

單位：新臺幣千元

工作計畫名稱及編號	6029710100 一般行政	預算金額	427,895
計畫內容： 依據事務管理手冊規定，辦理經常性之行政工作。		預期成果： 有效推行行政工作及提高行政效率。	
分支計畫及用途別科目	預算金額	承辦單位	說 明
01 人員維持	426,600	臺中區監理所	職員338人、工友9人及約僱人員165人，合計512人之人事費，計編列426,600千元。經費如下：
0100 人事費	426,600		
0103 法定編制人員待遇	226,462		1.法定編制人員待遇226,462千元。
0104 約聘僱人員待遇	68,925		2.約僱人員待遇68,925千元。
0105 技工及工友待遇	2,876		3.技工及工友待遇2,876千元。
0111 獎金	60,303		4.獎金60,303千元，係職員及工友之考績獎金22,007千元、特殊公勳獎賞188千元、支領月退休金人員年終慰問金57千元及年終工作獎金等38,051千元。
0121 其他給與	8,036		5.其他給與8,036千元，係員工休假補助費等。
0131 加班值班費	8,545		6.加班值班費8,545千元： (1)超時加班費3,040千元。 (2)職員及工友之不休假加班費5,500千元。 (3)值班費5千元。
0143 退休離職儲金	21,206		7.退休離職儲金21,206千元： (1)公務人員提撥金16,987千元。 (2)約聘僱人員提撥金4,116千元。 (3)技工及工友提撥金103千元。
0151 保險	30,247		8.保險30,247千元，係健保保險補助18,049千元、公保保險補助6,198千元及勞保保險補助6,000千元。
02 基本行政工作維持	1,295	臺中區監理所	辦理一般行政業務經費，計編列1,295千元。經費如下：
0200 業務費	95		
0231 保險費	37		1.業務費95千元： (1)保險費37千元，係辦公房舍火險等保費。
0299 特別費	58		(2)特別費58千元，係首長之特別費。
0400 獎補助費	1,200		2.獎補助費1,200千元： (1)獎勵及慰問1,200千元，係退休(職)人員三節慰問金。
0475 獎勵及慰問	1,200		

臺中區監理所
歲出計畫提要及分支計畫概況表

經資門併計

中華民國104年度

單位：新臺幣千元

工作計畫名稱及編號	6029711000 公路及監理業務管理	預算金額	177,240
-----------	----------------------	------	---------

計畫內容：

預期成果：

1. 專責辦理各項公路監理行政工作業務。
2. 依據公路法、道路交通安全規則、強制汽車責任保險法、道路交通管理處罰條例、汽車燃料使用費徵收及分配辦法、使用牌照稅法、各縣市政府使用牌照稅徵收細則，辦理車輛行車事故鑑定、車輛與駕駛人證照及考、檢驗等相關業務。
3. 資訊管理：
 - (1) 操作維護公路監理作業系統〔MVDIS〕已開發之各子系統。
 - (2) 推動「監理服務網」。
 - (3) 推動電子化政府相關業務。
4. 公路車輛機械管理係辦理考驗車及教練車等保養修護。

1. 有效推行監理行政，促進交通安全及協助維持社會秩序。
2. 有效執行交通管理法規，使不依法繳納科處罰鍰義務者，以強制執行方法使之履行義務，並貫徹交通法令，促進國民遵守交通法規，維護交通秩序。
3. 灌輸駕駛人交通知識及品德素養，促進駕駛人重視行車秩序與安全及配合支應道路養護、修建、安全管理等。
4. 使汽、機車車籍、駕駛人基本資料、稅費徵收及工程與行政等業務，納入電腦資訊系統處理，完成自動化，縮短作業流程，減少人工作業，提高作業效率並增進服務品質。
5. 積極配合行政資訊網路之使用，並規劃資訊化整體服務系統，加速上網以達到電子化政府之目標。

分支計畫及用途別科目	預算金額	承辦單位	說明
01 監理業務	171,868	臺中區監理所	辦理公路監理業務，計編列171,868千元。經費如下：
0200 業務費	157,880		1. 業務費157,880千元(含業務宣導經費632千元)：
0201 教育訓練費	143		(1) 教育訓練費143千元，係現職員工教育訓練所需相關費用。
0202 水電費	10,503		(2) 水電費10,503千元：
0203 通訊費	57,917		<1>監理所、站水費386千元。
0211 土地租金	645		<2>監理所、站電費10,083千元。
0219 其他業務租金	2,012		<3>監理所、站使用天然氣或瓦斯等費用34千元。
0221 稅捐及規費	141		(3) 通訊費57,917千元：
0231 保險費	139		<1>監理所、站業務使用數據通訊及網路通訊等費用1,236千元。
0249 臨時人員酬金	22,066		<2>監理所、站寄發各項通知郵資、電話費及道安講習郵資等費用10,802千元。
0250 按日按件計資酬金	2,384		<3>寄發汽、機車之汽車燃料使用費開徵及稽催郵資45,322千元。
0271 物品	3,308		<4>辦理車輛行車事故鑑定業務所需郵資557千元。
0279 一般事務費	44,633		(4) 土地租金645千元，係臺中市站租用農田水利會土地租金292千元及埔里分站土地租金353千元。
0282 房屋建築養護費	2,004		(5) 其他業務租金2,012千元，係監理所、站影印機等租金。
0283 車輛及辦公器具養護費	536		(6) 稅捐及規費141千元：
0284 設施及機械設備養護費	4,374		
0291 國內旅費	6,824		
0294 運費	158		
0295 短程車資	93		
0300 設備及投資	13,802		
0302 房屋建築及設備費	10,155		
0319 雜項設備費	3,647		
0400 獎補助費	186		
0471 損失及賠償	4		

臺中區監理所
歲出計畫提要及分支計畫概況表

經資門併計

中華民國104年度

單位：新臺幣千元

工作計畫名稱及編號	6029711000 公路及監理業務管理	預算金額	177,240
分支計畫及用途別科目	預算金額	承辦單位	說 明
0475 獎勵及慰問	182		<p><1>監理所、站設施等應繳納之稅捐48千元。</p> <p><2>監理所、站申請地政地籍、戶籍資料及公證費93千元。</p> <p>(7)保險費139千元：</p> <p><1>監理所、站志工投保意外險保費81千元。</p> <p><2>監理所、站現金運送及窗口人員等保費58千元。</p> <p>(8)臨時人員酬金22,066千元，係監理所、站臨時人員之相關費用。</p> <p>(9)按日按件計資酬金2,384千元：</p> <p><1>委請專業律師等支給之顧問費40千元。</p> <p><2>公路汽車客運營運審議委員會、醫學專家及駕訓班派督考複審等學者專家出席費18千元。</p> <p><3>學者專家授課、演講及各所、站道安講習等鐘點費684千元。</p> <p><4>辦理酒後駕車違規專班講師鐘點費829千元。</p> <p><5>辦理車輛行車事故鑑定業務所需出席費455千元及稿費358千元。</p> <p>(10)物品3,308千元：</p> <p><1>消耗品1,895千元，係各項事務用品、報章雜誌及文具紙張等費用。</p> <p><2>非消耗品1,024千元，係監理所、站陳設及事務用具等經費。</p> <p><3>監理所、站考驗車油料389千元。</p> <p>(11)一般事務費44,633千元：</p> <p><1>印製牌照稅繳款書及催繳繳款書（含撕、摺、黏）及相關作業費2,085千元。</p> <p><2>印制定檢通知、逾檢及違規裁決書2,210千元。</p> <p><3>監理所、站辦公處所環境佈置、場地清潔及保全等經費6,595千元。</p> <p><4>道安講習環境佈置、印製教材及通知等事務支出1,358千元。</p> <p><5>駐站公庫津貼6,825千元。</p>

臺中區監理所
歲出計畫提要及分支計畫概況表

經資門併計

中華民國104年度

單位：新臺幣千元

工作計畫名稱及編號	6029711000 公路及監理業務管理	預算金額	177,240
分支計畫及用途別科目	預算金額	承辦單位	說 明
			<p><6>辦理車輛動員準備作業等費用124千元。</p> <p><7>道安講習安全宣導等費用632千元。</p> <p><8>違反公路法及強制汽車責任險法院執行費1,324千元。</p> <p><9>銷毀拼裝車輛工資及保管費用604千元。</p> <p><10>委託代收汽、機汽車燃料使用費手續費19,933千元。</p> <p><11>印製汽、機車之汽車燃料使用費繳款書及催繳繳款書(含撕、摺、黏)相關作業費1,689千元。</p> <p><12>辦理車輛行車事故鑑定業務所需事務經費1,254千元。</p> <p>(12)房屋建築養護費2,004千元，係各監理所、站辦公房舍、檢驗室、考驗場及候考室等整修維護費。</p> <p>(13)車輛及辦公器具養護費536千元。</p> <p>(14)設施及機械設備養護費4,374千元：</p> <p><1>各項考檢設備及排氣檢驗等設施養護費1,750千元。</p> <p><2>道安講習電視、錄影機等設備修護費用853千元。</p> <p><3>辦理車輛檢驗儀器校正費用1,054千元。</p> <p><4>牌照稅徵課作業檔案及功能建置養護等費用257千元。</p> <p><5>各項機電設備養護等費用460千元。</p> <p>(15)國內旅費6,824千元：</p> <p><1>下鄉考照差旅費444千元。</p> <p><2>汽車路邊檢查及聯合稽查小組等差旅費3,441千元。</p> <p><3>駕訓班、代檢廠抽查及派督考複查等差旅費775千元。</p> <p><4>運輸業督導考核差旅費160千元。</p> <p><5>牌照稅、汽燃費徵收核帳、開會及業務聯繫等差旅費34千元。</p> <p><6>移送法院強制執行案件相關業務人員差旅費385千元。</p> <p><7>道安講習平時、年終督導及師資研習班講習等差旅費53千元。</p>

臺中區監理所
歲出計畫提要及分支計畫概況表

經資門併計

中華民國104年度

單位：新臺幣千元

工作計畫名稱及編號	6029711000 公路及監理業務管理	預算金額	177,240
分支計畫及用途別科目	預算金額	承辦單位	說明
03 資訊管理	3,557	臺中區監理所	<p>辦理資訊管理業務經費，計編列3,557千元。經費如下：</p> <p>1. 業務費3,506千元：</p> <p>(1) 教育訓練費5千元，係電腦訓練費。</p> <p>(2) 通訊費690千元：</p> <p><1>數據通訊費640千元，係通訊線路租金等。</p> <p><2>一般通訊費50千元，係機房電話費及電腦資料寄送費等。</p> <p>(3) 資訊服務費1,130千元，係資訊操作維護費：</p> <p><1>電腦軟、硬體設備及應用系統維護375千元。</p> <p><2>機房相關設備維護400千元。</p>
0200 業務費	3,506		
0201 教育訓練費	5		
0203 通訊費	690		
0215 資訊服務費	1,130		
0250 按日按件計資酬金	1		
0271 物品	1,605		
0291 國內旅費	75		
0300 設備及投資	51		
0306 資訊軟硬體設備費	51		

臺中區監理所
歲出計畫提要及分支計畫概況表

經資門併計

中華民國104年度

單位：新臺幣千元

工作計畫名稱及編號	6029711000 公路及監理業務管理	預算金額	177,240
分支計畫及用途別科目	預算金額	承辦單位	說 明
04 公路車輛機械管理	1,815	臺中區監理所	<p><3>區域網路及連線設備維護355千元。</p> <p>(4)按日按件計資酬金1千元，係應用系統推廣教育訓練鐘點費。</p> <p>(5)物品1,605千元：</p> <p><1>消耗品1,600千元，係購置電腦作業用品等經費。</p> <p><2>非消耗品5千元，係購置電腦維護及網路線路檢驗等相關工具。</p> <p>(6)國內旅費75千元，係電腦業務聯繫、督導及開會等差旅費。</p> <p>2.設備及投資51千元：</p> <p>(1)資訊軟硬體設備費51千元，係電腦週邊設備等購置。</p>
0200 業務費	1,752		辦理車輛及機械管理業務經費，計編列1,815千元。經費如下：
0221 稅捐及規費	584		1.業務費1,752千元：
0231 保險費	148		(1)稅捐及規費584千元：
0271 物品	430		<1>稅捐317千元，係車輛牌照稅。
0283 車輛及辦公器具養護費	590		<2>規費267千元，係車輛汽燃費249千元及檢驗費18千元。
0300 設備及投資	63		(2)保險費148千元，係車輛保險費。
0305 運輸設備費	63		(3)物品430千元：
			<1>非消耗品20千元，係機務士工作服及司機安全鞋。
			<2>油料410千元，係公務車輛油料。
			(4)車輛及辦公器具養護費590千元，係車輛維護費。
			2.設備及投資63千元：
			(1)運輸設備費63千元，機車新增1輛。

臺中區監理所 各項費用彙計表

中華民國104年度

單位：新臺幣千元

工作計畫名稱及編號 第一、二級用途別 科目名稱及編號	6029710100 一般行政	6029711000 公路及監理業 務管理				合 計
合 計	427,895	177,240				605,135
0100人事費	426,600	-				426,600
0103法定編制人員待遇	226,462	-				226,462
0104約聘僱人員待遇	68,925	-				68,925
0105技工及工友待遇	2,876	-				2,876
0111獎金	60,303	-				60,303
0121其他給與	8,036	-				8,036
0131加班值班費	8,545	-				8,545
0143退休離職儲金	21,206	-				21,206
0151保險	30,247	-				30,247
0200業務費	95	163,138				163,233
0201教育訓練費	-	148				148
0202水電費	-	10,503				10,503
0203通訊費	-	58,607				58,607
0211土地租金	-	645				645
0215資訊服務費	-	1,130				1,130
0219其他業務租金	-	2,012				2,012
0221稅捐及規費	-	725				725
0231保險費	37	287				324
0249臨時人員酬金	-	22,066				22,066
0250按日按件計資酬金	-	2,385				2,385
0271物品	-	5,343				5,343
0279一般事務費	-	44,633				44,633
0282房屋建築養護費	-	2,004				2,004
0283車輛及辦公器具養護費	-	1,126				1,126
0284設施及機械設備養護費	-	4,374				4,374
0291國內旅費	-	6,899				6,899
0294運費	-	158				158
0295短程車資	-	93				93
0299特別費	58	-				58

**臺中區監理所
各項費用彙計表**

中華民國104年度

單位：新臺幣千元

工作計畫名稱及編號 第一、二級用途別 科目名稱及編號	6029710100 一般行政	6029711000 公路及監理業 務管理			合 計
0300設備及投資	-	13,916			13,916
0302房屋建築及設備費	-	10,155			10,155
0305運輸設備費	-	63			63
0306資訊軟硬體設備費	-	51			51
0319雜項設備費	-	3,647			3,647
0400獎補助費	1,200	186			1,386
0471損失及賠償	-	4			4
0475獎勵及慰問	1,200	182			1,382

臺中區監理所 人事費分析表

中華民國104年度

單位：新臺幣千元

人 事 費 別	金 額	說 明
一、民意代表待遇	-	
二、政務人員待遇	-	
三、法定編制人員待遇	226,462	
四、約聘僱人員待遇	68,925	
五、技工及工友待遇	2,876	
六、獎金	60,303	
七、其他給與	8,036	
八、加班值班費	8,545	<p>超時加班費3,040千元，較90年度加班費實支數8成1,695千元為高，主要係為應監理業務實際需要，經行政院100年9月21日院授人給字第1000050017號函核定公路總局及所屬各區監理所100年度起加班費限額，於32,005千元額度內覈實支應。</p>
九、退休退職給付	-	
十、退休離職儲金	21,206	
十一、保險	30,247	
十二、調待準備	-	
合 計	426,600	

臺中區
預算員額
中華民國

科 目				員 額 (單位 :													
款	項	目	節 名 稱	職 員		警 察		法 警		駐 警		工 友		技 工		駕 駛	
				本年度	上年度	本年度	上年度	本年度	上年度	本年度	上年度	本年度	上年度	本年度	上年度	本年度	上年度
14			0029000000 交通部主管	338	333	-	-	-	-	-	-	9	7	-	-	-	-
	6		0029710000 公路總局及所屬	338	333	-	-	-	-	-	-	9	7	-	-	-	-
		1	6029710100 一般行政	338	333	-	-	-	-	-	-	9	7	-	-	-	-

監理所 明細表

104年度

單位：新臺幣千元

人)								年 需 經 費			說 明
聘 用		約 僱		駐外雇員		合 計		本 年 度	上 年 度	比 較	
本 年 度	上 年 度	本 年 度	上 年 度	本 年 度	上 年 度	本 年 度	上 年 度				
-	-	165	170	-	-	512	510	418,055	421,679	-3,624	
-	-	165	170	-	-	512	510	418,055	421,679	-3,624	
-	-	165	170	-	-	512	510	418,055	421,679	-3,624	本年度以業務費於公路及監理業務管理計畫項下預計進用臨時人員66人22,571千元及承攬人力61人23,974千元，合計經費46,545千元。

臺中區監理所 公務車輛明細表

中華民國104年度

單位：新臺幣千元

車輛數	車輛種類	乘客人數 不含司機	購置 年月	汽缸總排氣量 (立方公分)	油料費			養護費	其它	備註
					數量(公升)	單價(元)	金額			
合計					11,676		410	590	714	
1	小客車(稽查車)	4	101.04	1,997	1,668	35.10	58.5	26	20	8380-P3
1	小客車(稽查車)	4	94.03	1,998	1,668	35.10	58.5	51	20	4392-LE
1	小客貨兩用車(7-8人座)	7	103.12	2,350	1,668	35.10	58.5	9	20	W9-6889,103年12月 汰換
1	小客貨兩用車(7-8人座)	7	88.10	2,350					20	DV-0462
1	小客貨兩用車(7-8人座)	7	88.10	2,350					20	DV-0463
1	小客貨兩用車(7-8人座)	7	88.10	2,350					20	DV-0465
1	小客貨兩用車(7-8人座)	7	93.12	2,350	1,668	35.10	58.5	51	21	9879-KZ
1	小客貨兩用車(7-8人座)	7	93.12	2,350	1,668	35.10	58.5	51	21	9899-KZ
1	小客貨兩用車(7-8人座)	7	96.09	2,350	1,668	35.10	58.5	51	21	4128-UF
1	小客貨兩用車(7-8人座)	7	102.05	2,351	1,668	35.10	58.5	9	21	AAE-1790
1	考驗小客車	4	87.08	1,497				12	15	3R-2168
1	考驗小客車	4	87.08	1,497				12		(KPC-7491)
1	考驗小客車	4	88.04	1,587				12		(KPC-7578)
1	考驗小客車	4	88.04	1,587				12		(KPC-7579)
1	考驗小客車	4	88.12	1,597				12		(YPC-7642)
1	考驗小客車	4	92.08	1,497				12	15	4089-GS
1	考驗小客車	4	94.06	1,999				12	21	3356-LR
1	考驗小客車	4	94.05	1,999				12	21	7268-ND
1	考驗小客車	4	94.05	1,999				12	21	3333-LE
1	考驗小客車	4	95.04	1,834				12	21	4687-PR
1	考驗小客車	4	95.05	1,834				12	21	4688-PR
1	考驗小客車	4	95.05	1,834				12	21	4689-PR
1	考驗小客車	4	98.05	1,798				10	15	3486-VA
1	考驗小客車	4	95.05	1,834				12	21	9688-NW
1	考驗小客車	4	99.04	1,798				10	15	5605-ZF
1	考驗小客車	4	99.11	1,798				10	15	6496-A5
1	考驗大客車	40	85.01	9,419				12		(HB-7319)
1	考驗大客車	40	92.08	7,961				12		(KB-7806)
1	考驗大客車	40	93.09	7,961				12	36	551-WD
1	考驗大客車	40	95.09	7,790				12	35	005-WB
1	考驗大貨車	2	83.07	7,412				12		(HT-7154)
1	考驗大貨車	2	87.04	7,412				12		(HT-7477)
1	考驗大貨車	2	94.09	7,961				12	40	009-TM
1	考驗大貨車	2	96.12	7,684				12	40	931-TN
1	考驗曳引車	2	98.06	15,681				10	66	268-UC
1	考驗曳引車	2	98.06	15,681				10	66	269-UC
1	考驗拖車		98.06					10		73-ZD
1	考驗拖車		98.06					10		75-ZD
2	考驗重型機車	1	92.06	124				4		(C2F10868)
										(C2F10876)
4	考驗重型機車	1	93.06	124				7	2	G7G-999
										6GM-289
										(KC434774)
										(KC434768)
1	考驗重型機車	1	94.07	124				2	1	G6X-959
1	考驗重型機車	1	96.07	124				2	1	001-BTU
1	考驗重型機車	1	102.07	125				2	1	132-MLR
2	考驗重型機車	1	103.12	124				3		(C2F10870),103年12 月汰換
										(C2F10872),103年12 月汰換
1	考驗重型機車	1	104.12							104年12月新增

附錄十、嘉義區監理所

嘉義區監理所

目 次

中華民國 104 年度

	頁 次
一、歲出計畫提要及分支計畫概況表·····	附 10-1
二、各項費用彙計表·····	附 10-8
三、人事費分析表·····	附 10-11
四、預算員額明細表·····	附 10-12
五、公務車輛明細表·····	附 10-14

嘉義區監理所
歲出計畫提要及分支計畫概況表

經資門併計

中華民國104年度

單位：新臺幣千元

工作計畫名稱及編號	6029710100 一般行政	預算金額	348,660
計畫內容： 依據事務管理手冊規定，辦理經常性之行政工作。		預期成果： 有效推行行政工作及提高行政效率。	
分支計畫及用途別科目	預算金額	承辦單位	說明
01 人員維持	347,574	嘉義區監理所	職員283人、工友12人及約僱人員131人，合計426人之人事費，計編列347,574千元。經費如下：
0100 人事費	347,574		
0103 法定編制人員待遇	187,376		1.法定編制人員待遇187,376千元。
0104 約聘僱人員待遇	51,600		2.約僱人員待遇51,600千元。
0105 技工及工友待遇	3,568		3.技工及工友待遇3,568千元。
0111 獎金	49,036		4.獎金49,036千元，係職員及工友之考績獎金17,492千元、特殊公勳獎金211千元、支領月退休金人員年終慰問金31千元及員工之年終工作獎金等31,302千元。
0121 其他給與	6,540		5.其他給與6,540千元，係員工休假補助費等。
0131 加班值班費	7,863		6.加班值班費7,863千元：
0142 退休退職給付	20		(1)超時加班費2,900千元。
0143 退休離職儲金	16,834		(2)職員及工友之不休假加班費4,663千元。
0151 保險	24,737		(3)值班費300千元。
			7.退休退職給付20千元，係技工及工友退職給付不敷數。
			8.退休離職儲金16,834千元：
			(1)公務人員提撥金13,032千元。
			(2)約聘僱人員提撥金3,192千元。
			(3)技工及工友提撥金610千元。
			9.保險24,737千元，係健保保險補助14,800千元、公保保險補助4,926千元及勞保保險補助5,011千元。
02 基本行政工作維持	1,086	嘉義區監理所	辦理一般行政業務經費，計編列1,086千元。經費如下：
0200 業務費	176		
0231 保險費	118		1.業務費176千元：
0299 特別費	58		(1)保險費118千元，係辦公房舍火險等保費。
0400 獎補助費	910		(2)特別費58千元，係首長之特別費。
0475 獎勵及慰問	910		2.獎補助費910千元：
			(1)獎勵及慰問910千元，係退休(職)人員三節慰問金。

嘉義區監理所
歲出計畫提要及分支計畫概況表

經資門併計

中華民國104年度

單位：新臺幣千元

工作計畫名稱及編號	6029711000 公路及監理業務管理	預算金額	148,286
-----------	----------------------	------	---------

計畫內容：

預期成果：

1. 專責辦理各項公路監理行政工作業務。
2. 依據公路法、道路交通安全規則、強制汽車責任保險法、道路交通管理處罰條例、汽車燃料使用費徵收及分配辦法、使用牌照稅法、各縣市政府使用牌照稅徵收細則，辦理車輛行車事故鑑定、車輛與駕駛人證照及考、檢驗等相關業務。
3. 資訊管理：
 - (1) 操作維護公路監理作業系統〔MVDIS〕已開發之各子系統。
 - (2) 推動「監理服務網」。
 - (3) 推動電子化政府相關業務。
4. 公路車輛機械管理係辦理考驗車及教練車等保養修護。

1. 有效推行監理行政，促進交通安全及協助維持社會秩序。
2. 有效執行交通管理法規，使不依法繳納科處罰鍰義務者，以強制執行方法使之履行義務，並貫徹交通法令，促進國民遵守交通法規，維護交通秩序。
3. 灌輸駕駛人交通知識及品德素養，促進駕駛人重視行車秩序與安全及配合支應道路養護、修建、安全管理等。
4. 使汽、機車車籍、駕駛人基本資料、稅費徵收及工程與行政等業務，納入電腦資訊系統處理，完成自動化，縮短作業流程，減少人工作業，提高作業效率並增進服務品質。
5. 積極配合行政資訊網路之使用，並規劃資訊化整體服務系統，加速上網以達到電子化政府之目標。

分支計畫及用途別科目	預算金額	承辦單位	說明
01 監理業務	143,164	嘉義區監理所	辦理公路監理業務，計編列143,164千元。經費如下：
0200 業務費	135,408		1. 業務費135,408千元(含業務宣導經費782千元)：
0201 教育訓練費	143		(1) 教育訓練費143千元，係現職員工教育訓練所需相關費用。
0202 水電費	10,970		(2) 水電費10,970千元：
0203 通訊費	42,222		<1>監理所、站水費313千元。
0211 土地租金	1,550		<2>監理所、站電費10,612千元。
0219 其他業務租金	1,828		<3>監理所、站使用天然氣或瓦斯等費用45千元。
0221 稅捐及規費	82		(3) 通訊費42,222千元：
0231 保險費	143		<1>監理所、站業務使用數據通訊及網路通訊等費用1,003千元。
0249 臨時人員酬金	21,727		<2>監理所、站寄發各項通知郵資、電話費及道安講習郵資等費用7,526千元。
0250 按日按件計資酬金	1,740		<3>寄發汽、機車之汽車燃料使用費開徵及稽催郵資33,330千元。
0271 物品	2,127		<4>辦理車輛行車事故鑑定業務所需郵資363千元。
0279 一般事務費	41,947		(4) 土地租金1,550千元，係監理所土地租金。
0282 房屋建築養護費	2,151		(5) 其他業務租金1,828千元：
0283 車輛及辦公器具養護費	446		<1>嘉義所東勢分站辦公房屋租金876千元，租用面積826平方公尺，使用人數15人，係設置服務櫃檯、考驗場、道安講習教室、筆試室及等候區等公共使用區。
0284 設施及機械設備養護費	2,661		
0291 國內旅費	5,436		
0294 運費	142		
0295 短程車資	93		
0300 設備及投資	7,680		
0302 房屋建築及設備費	3,248		
0304 機械設備費	1,623		
0319 雜項設備費	2,809		
0400 獎補助費	76		

嘉義區監理所
歲出計畫提要及分支計畫概況表

經資門併計

中華民國104年度

單位：新臺幣千元

工作計畫名稱及編號	6029711000 公路及監理業務管理	預算金額	148,286
分支計畫及用途別科目	預算金額	承辦單位	說 明
0471 損失及賠償 0475 獎勵及慰問	4 72		<p><2>監理所、站影印機等租金952千元。</p> <p>(6)稅捐及規費82千元： <1>監理所、站設施等應繳納之稅捐46千元。 <2>監理所、站申請地政地籍、戶籍資料及公證費36千元。</p> <p>(7)保險費143千元： <1>監理所、站志工投保意外險保費53千元。 <2>監理所、站現金運送及窗口人員等保費90千元。</p> <p>(8)臨時人員酬金21,727千元，係監理所、站臨時人員之相關費用。</p> <p>(9)按日按件計資酬金1,740千元： <1>委請專業律師等支給之顧問費36千元。 <2>公路汽車客運營運審議委員會、醫學專家及駕訓班派督考複審等學者專家出席費18千元。 <3>聘學者專家授課、演講及各所、站道安講習等鐘點費584千元。 <4>辦理酒後駕車違規專班講師鐘點費544千元。 <5>辦理車輛行車事故鑑定業務所需出席費313千元及稿費245千元。</p> <p>(10)物品2,127千元： <1>消耗品1,196千元，係各項事務用品、報章雜誌及文具紙張等費用。 <2>非消耗品591千元，係監理所、站陳設及事務用具等經費。 <3>監理所、站考驗車油料340千元。</p> <p>(11)一般事務費41,947千元： <1>印製牌照稅繳款書及催繳繳款書（含撕、摺、黏）1,453千元。 <2>印製定檢通知、逾檢及違規裁決書1,539千元。 <3>監理所、站辦公處所環境佈置、場地清潔及保全等經費13,426千元。 <4>道安講習環境佈置、印製教材及通知等</p>

嘉義區監理所
歲出計畫提要及分支計畫概況表

經資門併計

中華民國104年度

單位：新臺幣千元

工作計畫名稱及編號	6029711000 公路及監理業務管理	預算金額	148,286
分支計畫及用途別科目	預算金額	承辦單位	說明
			<p>事務支出1,064千元。</p> <p><5>駐站公庫津貼6,743千元。</p> <p><6>辦理車輛動員準備作業費78千元。</p> <p><7>道安講習安全宣導等費用782千元。</p> <p><8>違反公路法及強制汽車責任險法院執行費56千元。</p> <p><9>銷毀拼裝車輛工資及保管費用50千元。</p> <p><10>委託代收汽、機車汽車燃料使用費手續費14,658千元。</p> <p><11>印製汽、機車之汽車燃料使用費繳款書及催繳繳款書(含撕、摺、黏)1,242千元。</p> <p><12>辦理車輛行車事故鑑定業務所需事務經費856千元。</p> <p>(12)房屋建築養護費2,151千元，係各監理所、站辦公房舍、檢驗室、考驗場及候考室等整修維護費。</p> <p>(13)車輛及辦公器具養護費446千元。</p> <p>(14)設施及機械設備養護費2,661千元：</p> <p><1>各項考檢設備及排氣檢驗等設施養護費1,204千元。</p> <p><2>道安講習電視及錄影機等設備修護費用634千元。</p> <p><3>辦理車輛檢驗儀器校正費用823千元。</p> <p>(15)國內旅費5,436千元：</p> <p><1>下鄉考照差旅費300千元。</p> <p><2>汽車路邊檢查及聯合稽查小組等差旅費2,815千元。</p> <p><3>駕訓班、代檢廠抽查及派督考複查等差旅費425千元。</p> <p><4>運輸業督導考核差旅費500千元。</p> <p><5>牌照稅、汽燃費徵收核帳、開會及業務聯繫等差旅費500千元。</p> <p><6>移送法院強制執行案件相關業務人員差旅費364千元。</p> <p><7>道安講習平時、年終督導及師資研習班講習等差旅費191千元。</p> <p><8>辦理車輛行車事故鑑定業務所需差旅費2</p>

嘉義區監理所
歲出計畫提要及分支計畫概況表

經資門併計

中華民國104年度

單位：新臺幣千元

工作計畫名稱及編號	6029711000 公路及監理業務管理	預算金額	148,286
分支計畫及用途別科目	預算金額	承辦單位	說明
03 資訊管理	2,924	嘉義區監理所	<p>91千元。</p> <p><9>其他因公出差、業務聯繫、督導考核及開會等差旅費50千元。</p> <p>(16)運費142千元，係下鄉巡迴服務作業器具搬運及沒人收購拼裝車運至工廠等運雜費。</p> <p>(17)短程車資93千元，係監理所、站員工洽公短程車資。</p> <p>2.設備及投資7,680千元：</p> <p>(1)房屋建築及設備費3,248千元：</p> <p><1>監理所、站耐震補強工程經費2,248千元。</p> <p><2>監理所、站考驗場、檢驗場及候考室等零星工程經費1,000千元。</p> <p>(2)機械設備費1,623千元，係汽車檢驗設備、考驗電動設備及管線更新等。</p> <p>(3)雜項設備費2,809千元，係辦公桌椅設備(含OA設備)、移動式資料櫃組、冷氣、消防設備、切牌機、撕摺封事務機、筆試作業設備及道安講習設備等購置或改善。</p> <p>3.獎補助費76千元：</p> <p>(1)損失及賠償4千元，係監理所、站保管車輛等損失及賠償費。</p> <p>(2)獎勵及慰問72千元，係監理義務志工獎勵金(含誤餐、車資等)。</p> <p>辦理資訊管理業務經費，計編列2,924千元。經費如下：</p> <p>1.業務費2,873千元：</p> <p>(1)教育訓練費5千元，係電腦訓練費。</p> <p>(2)通訊費540千元：</p> <p><1>數據通訊費490千元，係通訊線路租金等。</p> <p><2>一般通訊費50千元，係機房電話費及電腦資料寄送費等。</p> <p>(3)資訊服務費1,162千元，係資訊操作維護費：</p> <p><1>電腦軟、硬體設備及應用系統維護407千元。</p>
0200 業務費	2,873		
0201 教育訓練費	5		
0203 通訊費	540		
0215 資訊服務費	1,162		
0250 按日按件計資酬金	1		
0271 物品	1,105		
0291 國內旅費	60		
0300 設備及投資	51		
0306 資訊軟硬體設備費	51		

嘉義區監理所
歲出計畫提要及分支計畫概況表

經資門併計

中華民國104年度

單位：新臺幣千元

工作計畫名稱及編號	6029711000 公路及監理業務管理	預算金額	148,286
分支計畫及用途別科目	預算金額	承辦單位	說明
04 公路車輛機械管理	2,198	嘉義區監理所	<ul style="list-style-type: none"> <2>機房相關設備維護400千元。 <3>區域網路及連線設備維護355千元。 (4)按日按件計資酬金1千元，係應用系統推廣教育訓練鐘點費。 (5)物品1,105千元： <ul style="list-style-type: none"> <1>消耗品1,100千元，係購置電腦作業用品等經費。 <2>非消耗品5千元，係購置電腦維護及網路線路檢驗等相關工具。 (6)國內旅費60千元，係電腦業務聯繫、督導及開會等差旅費。 2.設備及投資51千元： <ul style="list-style-type: none"> (1)資訊軟硬體設備費51千元，係電腦週邊設備等購置。
0200 業務費	2,198		辦理車輛及機械管理業務經費，計編列2,198千元。經費如下：
0221 稅捐及規費	549		1.業務費2,198千元：
0231 保險費	152		(1)稅捐及規費549千元：
0271 物品	666		<1>稅捐309千元，係車輛牌照稅。
0283 車輛及辦公器具養護費	831		<2>規費240千元，係車輛汽燃費220千元及檢驗費20千元。
			(2)保險費152千元，係車輛保險費。
			(3)物品666千元：
			<1>非消耗品22千元，係機務士工作服及安全鞋。
			<2>油料644千元，係公務車輛油料。
			(4)車輛及辦公器具養護費831千元，係車輛維護費。

嘉義區監理所
歲出計畫提要及分支計畫概況表

經資門併計

中華民國104年度

單位：新臺幣千元

工作計畫名稱及編號	6029719002 營建工程	預算金額	15,000
-----------	-----------------	------	--------

計畫內容：

嘉義區監理所雲林監理站東勢分站辦公大樓新建工程：因該分站租賃東勢鄉公所辦公廳舍（東勢鄉所前街5號）辦公，其掌管元長、四湖、口湖、水林、麥寮、崙背、臺西、東勢、褒忠等9鄉鎮機車業務及跨區監理業務，租用廳舍面積約826平方公尺，空間狹小，導致服務品質低落，擬遷移至東勢鄉番子寮段234-543地號國有土地興建。

預期成果：

1. 嘉義區監理所雲林監理站東勢分站辦公大樓新建工程：
 - (1) 新建辦公室空間較寬敞，現分站空間狹小、老舊，辦公空間小，洽公民眾辦理業務擁擠不舒適。
 - (2) 擬升格為監理站，由原有機車業務及跨區監理業務擴大至汽車業務，加強服務沿海9鄉鎮民眾，提升服務品質及績效。
 - (3) 麥寮鄉由於六輕設廠營運，人口更密集，交通量更發達，遷站新址更近該鄉，有利配合需求。
 - (4) 東勢鄉公所擬利用該分站現租用廳舍現址興建主題公園，盼該分站近儘速遷離，以利該鄉發展鄉村計畫。

分支計畫及用途別科目	預算金額	承辦單位	說明
01 營建工程	15,000	嘉義區監理所	辦理營繕工程經費，計編列15,000千元。經費如下： 1. 房屋建築及設備費15,000千元： (1) 嘉義區監理所雲林監理站東勢分站辦公大樓新建工程：本計畫總經費48,500千元，期程99至106年度，截至103年度止已編列3,000千元（99年度3,000千元），104年度續編15,000千元(含工程管理費200千元：按施工費提列約1.33%，係依中央政府各機關工程管理費支用要點規定估算，並配合工程結算總價覈實於得提列數額內執行)，以後年度預計編列30,500千元。
0300 設備及投資	15,000		
0302 房屋建築及設備費	15,000		

嘉義區監理所 各項費用彙計表

中華民國104年度

單位：新臺幣千元

工作計畫名稱及編號 第一、二級用途別 科目名稱及編號	6029710100 一般行政	6029711000 公路及監理業 務管理	6029719002 營建工程			合 計
合 計	348,660	148,286	15,000			511,946
0100人事費	347,574	-	-			347,574
0103法定編制人員待遇	187,376	-	-			187,376
0104約聘僱人員待遇	51,600	-	-			51,600
0105技工及工友待遇	3,568	-	-			3,568
0111獎金	49,036	-	-			49,036
0121其他給與	6,540	-	-			6,540
0131加班值班費	7,863	-	-			7,863
0142退休退職給付	20	-	-			20
0143退休離職儲金	16,834	-	-			16,834
0151保險	24,737	-	-			24,737
0200業務費	176	140,479	-			140,655
0201教育訓練費	-	148	-			148
0202水電費	-	10,970	-			10,970
0203通訊費	-	42,762	-			42,762
0211土地租金	-	1,550	-			1,550
0215資訊服務費	-	1,162	-			1,162
0219其他業務租金	-	1,828	-			1,828
0221稅捐及規費	-	631	-			631
0231保險費	118	295	-			413
0249臨時人員酬金	-	21,727	-			21,727
0250按日按件計資酬金	-	1,741	-			1,741
0271物品	-	3,898	-			3,898
0279一般事務費	-	41,947	-			41,947
0282房屋建築養護費	-	2,151	-			2,151
0283車輛及辦公器具養護費	-	1,277	-			1,277
0284設施及機械設備養護費	-	2,661	-			2,661
0291國內旅費	-	5,496	-			5,496
0294運費	-	142	-			142
0295短程車資	-	93	-			93

**嘉義區監理所
各項費用彙計表**

中華民國104年度

單位：新臺幣千元

工作計畫名稱及編號 第一、二級用途別 科目名稱及編號	6029710100 一般行政	6029711000 公路及監理業 務管理	6029719002 營建工程	合 計
0299特別費	58	-	-	58
0300設備及投資	-	7,731	15,000	22,731
0302房屋建築及設備費	-	3,248	15,000	18,248
0304機械設備費	-	1,623	-	1,623
0306資訊軟硬體設備費	-	51	-	51
0319雜項設備費	-	2,809	-	2,809
0400獎補助費	910	76	-	986
0471損失及賠償	-	4	-	4
0475獎勵及慰問	910	72	-	982

本 頁 空 白

嘉義區監理所 人事費分析表

中華民國104年度

單位：新臺幣千元

人 事 費 別	金 額	說 明
一、民意代表待遇	-	
二、政務人員待遇	-	
三、法定編制人員待遇	187,376	
四、約聘僱人員待遇	51,600	
五、技工及工友待遇	3,568	
六、獎金	49,036	
七、其他給與	6,540	
八、加班值班費	7,863	超時加班費2,900千元，較90年度加班費實支數8成1,786千元為高，主要係為應監理業務實際需要，經行政院100年9月21日院授人給字第1000050017號函核定公路總局及所屬各區監理所100年度起加班費限額，於32,005千元額度內覈實支應。
九、退休退職給付	20	
十、退休離職儲金	16,834	
十一、保險	24,737	
十二、調待準備	-	
合 計	347,574	

嘉義區
預算員額
中華民國

科 目				員 額 (單位 :													
款	項	目	節 名 稱	職 員		警 察		法 警		駐 警		工 友		技 工		駕 駛	
				本 年 度	上 年 度	本 年 度	上 年 度	本 年 度	上 年 度	本 年 度	上 年 度	本 年 度	上 年 度	本 年 度	上 年 度	本 年 度	上 年 度
14			0029000000 交通部主管	283	280	-	-	-	-	-	-	12	11	-	-	-	-
	6		0029710000 公路總局及所屬	283	280	-	-	-	-	-	-	12	11	-	-	-	-
		1	6029710100 一般行政	283	280	-	-	-	-	-	-	12	11	-	-	-	-

監理所 明細表

104年度

單位：新臺幣千元

人)								年 需 經 費			說 明
聘 用		約 僱		駐外雇員		合 計		本 年 度	上 年 度	比 較	
本 年 度	上 年 度	本 年 度	上 年 度	本 年 度	上 年 度	本 年 度	上 年 度				
-	-	131	135	-	-	426	426	339,711	334,407	5,304	本年度以業務費於公路及監理業務管理計畫項下預計進用臨時人員64人21,504千元及承攬人力45人17,280千元，合計經費38,784千元。
-	-	131	135	-	-	426	426	339,711	334,407	5,304	
-	-	131	135	-	-	426	426	339,711	334,407	5,304	

嘉義區監理所 公務車輛明細表

中華民國104年度

單位：新臺幣千元

車輛數	車輛種類	乘客人數 不含司機	購置 年月	汽缸總排氣量 (立方公分)	油料費			養護費	其它	備註
					數量(公升)	單價(元)	金額			
合計					18,348		644	831	681	
1	小客車(稽查車)	4	97.03	1,997	1,668	35.10	58.5	51	20	4833-SU
1	小客車(稽查車)	4	99.02	1,794	1,668	35.10	58.5	34	14	5810-US
1	小客貨兩用車(7-8人座)	7	88.04	2,350					20	C4-2737
1	小客貨兩用車(7-8人座)	7	92.06	2,350	1,668	35.10	58.5	51	20	4758-GE
1	小客貨兩用車(7-8人座)	7	92.06	2,350	1,668	35.10	58.5	51	20	4759-GE
1	小客貨兩用車(7-8人座)	7	94.01	2,350	1,668	35.10	58.5	51	21	0218-JZ
1	小客貨兩用車(7-8人座)	7	94.01	2,350	1,668	35.10	58.5	51	21	2276-LS
1	小客貨兩用車(7-8人座)	7	96.08	2,350	1,668	35.10	58.5	51	21	8567-QP
1	小客貨兩用車(7-8人座)	7	102.05	2,351	1,668	35.10	58.5	9	21	AAE-1791
1	小客貨兩用車(7-8人座)	7	102.05	2,351	1,668	35.10	58.5	9	21	AAE-1792
1	小客貨兩用車(7-8人座)	7	103.12		1,668	35.10	58.5	9	21	103年12月新增
1	小貨車	1	94.01	2,350	1,668	35.10	58.5	12	15	8711-JC
1	考驗小客車	4	83.03	1,323				12		(FPC-7332)
1	考驗小客車	4	83.06	1,323				12		(FPC-7334)
1	考驗小客車	4	84.03	1,597				12		(YPC-7330)
1	考驗小客車	4	84.06	1,597				12		(YPC-7329)
1	考驗小客車	4	84.12	1,597				12		(YPC-7279)
1	考驗小客車	4	85.03	1,597				12	15	J6-7678
1	考驗小客車	4	85.03	1,597				12	15	7600-MA
1	考驗小客車	4	86.08	1,498				12	15	9029-UL
1	考驗小客車	4	86.08	1,840				12	21	S4-5758
1	考驗小客車	4	86.08	1,498				12		(FPC-7438)
1	考驗小客車	4	87.07	1,497				12	15	3M-7176
1	考驗小客車	4	87.07	1,497				12	15	4715-SU
1	考驗小客車	4	88.04	1,498				12	15	3500-GM
1	考驗小客車	4	88.04	1,587				12		(KPC-7584)
1	考驗小客車	4	88.12	1,497				12		(KPC-7636)
1	考驗小客車	4	88.12	1,497				12	15	5S-1591
1	考驗小客車	4	88.12	1,497				12	15	5S-1590
1	考驗小客車	4	88.12	1,597				12	15	9R-4636
1	考驗小客車	4	94.06	1,999				12	21	2266-LP
1	考驗小客車	4	95.05	1,834				12	21	3456-NR
1	考驗小客車	4	95.05	1,834				12	21	9689-NW
1	考驗小客車	4	98.05	1,798				10	15	3487-VA
1	考驗小客車	4	99.04	1,798				10	15	7235-US
1	考驗大客車	40	84.03	9,419				12	39	WR-052
1	考驗大客車	40	92.09	7,961				12		(KB-7817)
1	考驗大客車	40	93.08	7,961				12	36	WR-360
1	考驗大客車	40	94.08	7,961				12	36	WS-626
1	考驗大貨車	2	85.12	7,412				12		(HT-7381)
1	考驗大貨車	2	85.12	7,412				12		(HT-7382)
1	考驗大貨車	2	96.10	7,684				12	40	183-TP
1	考驗大貨車	2	97.07	7,684				12	40	115-UF
1	考驗曳引車	2	93.09	12,700				12		(TT-1791)
1	考驗曳引車	2	93.09	12,700				12		(TT-1792)
1	考驗拖車		93.08					12		(LT-1841)
1	考驗拖車		93.08					12		(LT-1842)
3	考驗重型機車	1	86.01	101				5		(HF022757)
										(HF022766)
										(HF022837)
5	考驗重型機車	1	92.04	125				9	4	H92-466
										(C2F10050)
										G9F-289
										H55-999
										J32-222
1	考驗重型機車	1	93.03	101				2		(SG20AB609121)
1	考驗重型機車	1	93.03	101				2		(SG20AB608885)
2	考驗重型機車	1	93.05	125				3		(4TE412320)
										(4TE412207)
6	考驗重型機車	1	94.05	125				10	1	(KC601524)
										(KC601734)
										(KC601775)
										(KC601786)
										(KC604835)
										H7F-079
1	考驗重型機車	1	95.05	125				2	1	588-BDE
2	考驗重型機車	1	101.12	125				3		(FD415833)
										(FD411981)

附錄十一、高雄區監理所

高雄區監理所

目次

中華民國 104 年度

	頁次
一、歲出計畫提要及分支計畫概況表·····	附 11-1
二、各項費用彙計表·····	附 11-7
三、人事費分析表·····	附 11-9
四、預算員額明細表·····	附 11-10
五、公務車輛明細表·····	附 11-12

高雄區監理所
歲出計畫提要及分支計畫概況表

經資門併計

中華民國104年度

單位：新臺幣千元

工作計畫名稱及編號	6029710100 一般行政	預算金額	274,231
-----------	-----------------	------	---------

計畫內容：

依據事務管理手冊規定，辦理經常性之行政工作。

預期成果：

有效推行行政工作及提高行政效率。

分支計畫及用途別科目	預算金額	承辦單位	說明
01 人員維持	273,245	高雄區監理所	職員280人、工友8人及約僱人員111人，合計399人之人事費，計編列273,245千元。經費如下：
0100 人事費	273,245		
0103 法定編制人員待遇	146,664		1.法定編制人員待遇146,664千元。
0104 約聘僱人員待遇	45,789		2.約僱人員待遇45,789千元。
0105 技工及工友待遇	2,639		3.技工及工友待遇2,639千元。
0111 獎金	35,040		4.獎金35,040千元，係職員及工友之考績獎金11,758千元、特殊公勳獎賞130千元、支領月退休金人員年終慰問金300千元及員工之年終工作獎金等22,852千元。
0121 其他給與	5,100		5.其他給與5,100千元，係員工休假補助費等。
0131 加班值班費	5,735		6.加班值班費5,735千元：
0142 退休退職給付	60		(1)超時加班費2,568千元。
0143 退休離職儲金	13,536		(2)職員及工友之不休假加班費3,167千元。
0151 保險	18,682		7.退休退職給付60千元，係技工及工友退職給付不敷數。
			8.退休離職儲金13,536千元：
			(1)公務人員提撥金10,652千元。
			(2)約聘僱人員提撥金2,724千元。
			(3)技工及工友提撥金160千元。
			9.保險18,682千元：
			(1)健保保險補助10,673千元。
			(2)公保保險補助3,524千元。
			(3)勞保保險補助4,485千元。
02 基本行政工作維持	986	高雄區監理所	辦理一般行政業務經費，計編列986千元。經費如下：
0200 業務費	122		
0231 保險費	64		1.業務費122千元：
0299 特別費	58		(1)保險費64千元，係辦公房舍火險等保費。
0400 獎補助費	864		(2)特別費58千元，係首長之特別費。
0475 獎勵及慰問	864		2.獎補助費864千元：
			(1)獎勵及慰問864千元，係退休(職)人員三節慰問金。

高雄區監理所

歲出計畫提要及分支計畫概況表

經資門併計

中華民國104年度

單位：新臺幣千元

工作計畫名稱及編號	6029711000 公路及監理業務管理	預算金額	110,381
-----------	----------------------	------	---------

計畫內容：

預期成果：

1. 專責辦理各項公路監理行政工作業務。
2. 依據公路法、道路交通安全規則、強制汽車責任保險法、道路交通管理處罰條例、汽車燃料使用費徵收及分配辦法、使用牌照稅法、各縣市政府使用牌照稅徵收細則，辦理車輛行車事故鑑定、車輛與駕駛人證照及考、檢驗等相關業務。
3. 資訊管理：
 - (1) 操作維護公路監理作業系統〔MVDIS〕已開發之各子系統。
 - (2) 推動「監理服務網」。
 - (3) 推動電子化政府相關業務。
4. 公路車輛機械管理係辦理考驗車及教練車等保養修護。

1. 有效推行監理行政，促進交通安全及協助維持社會秩序。
2. 有效執行交通管理法規，使不依法繳納科處罰鍰義務者，以強制執行方法使之履行義務，並貫徹交通法令，促進國民遵守交通法規，維護交通秩序。
3. 灌輸駕駛人交通知識及品德素養，促進駕駛人重視行車秩序與安全及配合支應道路養護、修建、安全管理等。
4. 使汽、機車車籍、駕駛人基本資料、稅費徵收及工程與行政等業務，納入電腦資訊系統處理，完成自動化，縮短作業流程，減少人工作業，提高作業效率並增進服務品質。
5. 積極配合行政資訊網路之使用，並規劃資訊化整體服務系統，加速上網以達到電子化政府之目標。

分支計畫及用途別科目	預算金額	承辦單位	說明
01 監理業務	105,073	高雄區監理所	辦理公路監理業務經費，計編列105,073千元。
0200 業務費	101,068		經費如下：
0201 教育訓練費	143		1. 業務費101,068千元（含業務宣導經費632千元）：
0202 水電費	8,598		(1) 教育訓練費143千元，係現職員工教育訓練所需相關費用。
0203 通訊費	29,487		(2) 水電費8,598千元：
0219 其他業務租金	860		<1> 監理所、站辦公處所及電腦機房等水費26千元。
0221 稅捐及規費	106		<2> 監理所、站辦公處所及電腦機房等電費8,372千元。
0231 保險費	102		(3) 通訊費29,487千元：
0249 臨時人員酬金	18,788		<1> 監理所、站業務使用數據通訊及網路通訊等費用724千元。
0250 按日按件計資酬金	1,604		<2> 監理所、站寄發各項通知郵資、電話費及道安講習郵資等費用5,001千元。
0271 物品	2,318		<3> 寄發汽、機車之汽車燃料使用費開徵及稽催郵資23,512千元。
0279 一般事務費	25,333		<4> 辦理車輛行車事故鑑定業務所需郵資250千元。
0282 房屋建築養護費	2,432		(4) 其他業務租金860千元，係監理所、站影印機等租金。
0283 車輛及辦公器具養護費	418		(5) 稅捐及規費106千元：
0284 設施及機械設備養護費	3,704		<1> 監理所、站設施等應繳納之稅捐2千元。
0291 國內旅費	6,935		<2> 監理所、站申請地政地籍、戶籍資料及公證費104千元。
0294 運費	147		
0295 短程車資	93		
0300 設備及投資	3,845		
0302 房屋建築及設備費	890		
0304 機械設備費	723		
0319 雜項設備費	2,232		
0400 獎補助費	160		
0475 獎勵及慰問	160		

高雄區監理所
歲出計畫提要及分支計畫概況表

經資門併計

中華民國104年度

單位：新臺幣千元

工作計畫名稱及編號	6029711000 公路及監理業務管理	預算金額	110,381
分支計畫及用途別科目	預算金額	承辦單位	說 明
			<p>(6)保險費102千元：</p> <p><1>監理所、站志工投保意外險保費40千元。</p> <p><2>監理所、站現金運送及窗口人員等保費62千元。</p> <p>(7)臨時人員酬金18,788千元，係監理所、站臨時人員之相關費用。</p> <p>(8)按日按件計資酬金1,604千元：</p> <p><1>公路汽車客運營運審議委員會、醫學專家及駕訓班派督考複審等學者專家出席費18千元。</p> <p><2>學者專家授課、演講及各所、站道安講習等鐘點費584千元。</p> <p><3>辦理酒後駕車違規專班講師鐘點費631千元。</p> <p><4>辦理車輛行車事故鑑定業務所需出席費208千元及稿費163千元。</p> <p>(9)物品2,318千元：</p> <p><1>消耗品1,550千元，係各項事務用品、報章雜誌及文具紙張等費用。</p> <p><2>非消耗品452千元，係監理所、站陳設及事務用具等經費。</p> <p><3>監理所、站考驗車油料316千元。</p> <p>(10)一般事務費25,333千元：</p> <p><1>印製牌照稅繳款書及催繳繳款書（含撕、摺、黏）及相關作業費966千元。</p> <p><2>印制定檢通知、逾檢及違規裁決書1,023千元。</p> <p><3>監理所、站辦公處所環境佈置、環境清潔及保全等經費3,630千元。</p> <p><4>道安講習環境佈置、印製教材及通知等事務支出836千元。</p> <p><5>駐站公庫津貼5,485千元。</p> <p><6>辦理車輛動員準備作業費168千元。</p> <p><7>道安講習安全宣導等費用632千元。</p> <p><8>違反公路法及強制汽車責任險法院執行費670千元。</p> <p><9>銷毀拼裝車輛工資及保管費用200千元。</p>

高雄區監理所
歲出計畫提要及分支計畫概況表

經資門併計

中華民國104年度

單位：新臺幣千元

工作計畫名稱及編號	6029711000 公路及監理業務管理	預算金額	110,381
分支計畫及用途別科目	預算金額	承辦單位	說 明
			<p><10>委託代收汽、機車汽車燃料使用費手續費10,340千元。</p> <p><11>印製汽、機車之汽車燃料使用費繳款書及催繳繳款書(含撕、摺、黏)相關作業費876千元。</p> <p><12>辦理車輛行車事故鑑定業務所需事務經費507千元。</p> <p>(11)房屋建築養護費2,432千元，係各監理所、站辦公房舍、檢驗室、考驗場及候考室等整修維護費。</p> <p>(12)車輛及辦公器具養護費418千元。</p> <p>(13)設施及機械設備養護費3,704千元：</p> <p><1>各項考檢設備及排氣檢驗等設施養護費2,280千元。</p> <p><2>道安講習電視及錄影機等設備修護費用339千元。</p> <p><3>辦理車輛檢驗儀器校正費用965千元。</p> <p><4>牌照稅徵課作業檔案及功能建置養護等費用120千元。</p> <p>(14)國內旅費6,935千元：</p> <p><1>下鄉考照差旅費516千元。</p> <p><2>汽車路邊檢查及聯合稽查小組等差旅費3,671千元。</p> <p><3>駕訓班、代檢廠抽查及派督考複查等差旅費459千元。</p> <p><4>運輸業督導考核差旅費280千元。</p> <p><5>牌照稅、汽燃費徵收核帳、開會及業務聯繫等差旅費80千元。</p> <p><6>移送法院強制執行案件相關業務人員差旅費546千元。</p> <p><7>道安講習平時、年終督導及師資研習班講習等差旅費185千元。</p> <p><8>辦理車輛行車事故鑑定業務所需差旅費197千元。</p> <p><9>其他因公出差、業務聯繫、督導考核及開會等差旅費1,001千元。</p> <p>(15)運費147千元，係下鄉巡迴服務作業器具搬運及沒入收購拼裝車運至工廠等運雜費</p>

高雄區監理所
歲出計畫提要及分支計畫概況表

經資門併計

中華民國104年度

單位：新臺幣千元

工作計畫名稱及編號	6029711000 公路及監理業務管理	預算金額	110,381
分支計畫及用途別科目	預算金額	承辦單位	說明
03 資訊管理	2,924	高雄區監理所	辦理資訊管理業務經費，計編列2,924千元。經費如下：
0200 業務費	2,873		1.業務費2,873千元：
0201 教育訓練費	5		(1)教育訓練費5千元，係電腦訓練費。
0203 通訊費	540		(2)通訊費540千元：
0215 資訊服務費	1,162		<1>數據通訊費490千元，係通訊線路租金等。
0250 按日按件計資酬金	1		<2>一般通訊費50千元，係機房電話費及電腦資料寄送費等。
0271 物品	1,105		(3)資訊服務費1,162千元，係資訊操作維護費：
0291 國內旅費	60		<1>電腦軟、硬體設備及應用系統維護407千元。
0300 設備及投資	51		<2>機房相關設備維護400千元。
0306 資訊軟硬體設備費	51		<3>區域網路及連線設備維護355千元。
			(4)按日按件計資酬金1千元，係應用系統推廣教育訓練鐘點費。
			(5)物品1,105千元：
			<1>消耗品1,100千元，係購置電腦作業用品等經費。

高雄區監理所
歲出計畫提要及分支計畫概況表

經資門併計

中華民國104年度

單位：新臺幣千元

工作計畫名稱及編號	6029711000 公路及監理業務管理	預算金額	110,381
分支計畫及用途別科目	預算金額	承辦單位	說明
04 公路車輛機械管理	2,384	高雄區監理所	<p><2>非消耗品5千元，係購置電腦維護及網路線路檢驗等相關工具。</p> <p>(6)國內旅費60千元，係電腦業務聯繫、督導及開會等差旅費。</p> <p>2.設備及投資51千元：</p> <p>(1)資訊軟硬體設備費51千元，係電腦週邊設備等購置。</p> <p>辦理車輛及機械管理業務經費，計編列2,384千元。經費如下：</p>
0200 業務費	1,771		1.業務費1,771千元：
0221 稅捐及規費	497		(1)稅捐及規費497千元：
0231 保險費	145		<1>稅捐281千元，係車輛牌照稅。
0271 物品	436		<2>規費216千元，係車輛汽燃費199千元及檢驗費17千元。
0283 車輛及辦公器具養護費	693		(2)保險費145千元，係車輛保險費。
0300 設備及投資	613		(3)物品436千元：
0305 運輸設備費	613		<1>非消耗品26千元，係機務士工作服及司機安全鞋。
			<2>油料410千元，係公務車輛油料。
			(4)車輛及辦公器具養護費693千元，係車輛維護費。
			2.設備及投資613千元：
			(1)運輸設備費613千元：
			<1>小客貨兩用車汰換1輛550千元(DV-0461)。
			<2>機車新增1輛63千元。

高雄區監理所 各項費用彙計表

中華民國104年度

單位：新臺幣千元

工作計畫名稱及編號 第一、二級用途別 科目名稱及編號	6029710100 一般行政	6029711000 公路及監理業 務管理				合 計
合 計	274,231	110,381				384,612
0100人事費	273,245	-				273,245
0103法定編制人員待遇	146,664	-				146,664
0104約聘僱人員待遇	45,789	-				45,789
0105技工及工友待遇	2,639	-				2,639
0111獎金	35,040	-				35,040
0121其他給與	5,100	-				5,100
0131加班值班費	5,735	-				5,735
0142退休退職給付	60	-				60
0143退休離職儲金	13,536	-				13,536
0151保險	18,682	-				18,682
0200業務費	122	105,712				105,834
0201教育訓練費	-	148				148
0202水電費	-	8,598				8,598
0203通訊費	-	30,027				30,027
0215資訊服務費	-	1,162				1,162
0219其他業務租金	-	860				860
0221稅捐及規費	-	603				603
0231保險費	64	247				311
0249臨時人員酬金	-	18,788				18,788
0250按日按件計資酬金	-	1,605				1,605
0271物品	-	3,859				3,859
0279一般事務費	-	25,333				25,333
0282房屋建築養護費	-	2,432				2,432
0283車輛及辦公器具養護費	-	1,111				1,111
0284設施及機械設備養護費	-	3,704				3,704
0291國內旅費	-	6,995				6,995
0294運費	-	147				147
0295短程車資	-	93				93
0299特別費	58	-				58

高雄區監理所 各項費用彙計表

中華民國104年度

單位：新臺幣千元

工作計畫名稱及編號 第一、二級用途別 科目名稱及編號	6029710100 一般行政	6029711000 公路及監理業 務管理				合 計
0300設備及投資	-	4,509				4,509
0302房屋建築及設備費	-	890				890
0304機械設備費	-	723				723
0305運輸設備費	-	613				613
0306資訊軟硬體設備費	-	51				51
0319雜項設備費	-	2,232				2,232
0400獎補助費	864	160				1,024
0475獎勵及慰問	864	160				1,024

高雄區監理所 人事費分析表

中華民國104年度

單位：新臺幣千元

人 事 費 別	金 額	說 明
一、民意代表待遇	-	
二、政務人員待遇	-	
三、法定編制人員待遇	146,664	
四、約聘僱人員待遇	45,789	
五、技工及工友待遇	2,639	
六、獎金	35,040	
七、其他給與	5,100	
八、加班值班費	5,735	超時加班費2,568千元，較90年度加班費實支數八成1,857千元為高，主要係為應監理業務實際需要，經行政院100年9月21日院授人給字第1000050017號函核定公路總局及所屬各區監理所100年度起加班費限額，於32,005千元額度內覈實支應。
九、退休退職給付	60	
十、退休離職儲金	13,536	
十一、保險	18,682	
十二、調待準備	-	
合 計	273,245	

高雄區
預算員額
中華民國

科 目				員 額 (單位 :														
款	項	目	節	名 稱	職 員		警 察		法 警		駐 警		工 友		技 工		駕 駛	
					本年度	上年度	本年度	上年度	本年度	上年度	本年度	上年度	本年度	上年度	本年度	上年度	本年度	上年度
14				0029000000 交通部主管	280	279	-	-	-	-	-	-	8	10	-	-	-	-
	6			0029710000 公路總局及所屬	280	279	-	-	-	-	-	-	8	10	-	-	-	-
		1		6029710100 一般行政	280	279	-	-	-	-	-	-	8	10	-	-	-	-

監理所 明細表

104年度

單位：新臺幣千元

人)								年 需 經 費			說 明
聘 用		約 僱		駐外雇員		合 計		本 年 度	上 年 度	比 較	
本 年 度	上 年 度	本 年 度	上 年 度	本 年 度	上 年 度	本 年 度	上 年 度				
-	-	111	114	-	-	399	403	267,510	270,886	-3,376	本年度以業務費於公路及監理業務管理計畫項下預計進用臨時人員56人19,013千元及承攬人力40人14,204千元，合計經費33,217千元。
-	-	111	114	-	-	399	403	267,510	270,886	-3,376	
-	-	111	114	-	-	399	403	267,510	270,886	-3,376	

高雄區監理所 公務車輛明細表

中華民國104年度

單位：新臺幣千元

車輛數	車輛種類	乘客人數 不含司機	購置 年月	汽缸總排氣量 (立方公分)	油料費			養護費	其它	備註
					數量(公升)	單價(元)	金額			
合計					11,676		410	693	625	
1	小客車(稽查車)	4	101.04	1,997	1,668	35.10	58.5	26	20	4291-H3
1	小客車(稽查車)	4	101.04	1,997	1,668	35.10	58.5	26	20	4292-H3
1	小客貨兩用車(7-8人座)	7	88.11	2,350					20	DV-0460
1	小客貨兩用車(7-8人座)	7	88.11	2,350					20	DV-0461,104年12月汰換
1	小客貨兩用車(7-8人座)	7	92.06	2,350	1,668	35.10	58.5	51	20	0026-GP
1	小客貨兩用車(7-8人座)	7	92.06	2,350	1,668	35.10	58.5	51	21	0027-GP
1	小客貨兩用車(7-8人座)	7	94.01	2,350	1,668	35.10	58.5	51	21	1027-ME
1	小客貨兩用車(7-8人座)	7	94.01	2,350	1,668	35.10	58.5	51	21	1028-ME
1	小客貨兩用車(7-8人座)	7	94.01	2,350	1,668	35.10	58.5	51	21	1029-ME
1	考驗小客車	4	103.12	1,323				6		(FPC-7161),103年12月汰換
1	考驗小客車	4	103.12	1,323				6		(FPC-7159),103年12月汰換
1	考驗小客車	4	84.10	1,597				12		(YPC-7249)
1	考驗小客車	4	84.10	2,000				12		(YPC-7250)
1	考驗小客車	4	103.12	1,597				6		(YPC-7282),103年12月汰換
1	考驗小客車	4	103.12	1,597				6	15	F5-7510,103年12月汰換
1	考驗小客車	4	86.08	1,498				12		(FPC-7433)
1	考驗小客車	4	86.08	1,498				12	15	P2-9429
1	考驗小客車	4	86.08	1,498				12	15	N9-4737
1	考驗小客車	4	86.08	1,840				12	21	7S-0350
1	考驗小客車	4	86.08	1,840				12		(FPC-7429)
1	考驗小客車	4	87.07	1,497				12		(KPC-7503)
1	考驗小客車	4	87.07	1,578				12		(KPC-7504)
1	考驗小客車	4	87.12	1,587				12	15	E4-6096
1	考驗小客車	4	88.07	1,497				12		(KPC-7605)
1	考驗小客車	4	88.07	1,497				12		(KPC-7607)
1	考驗小客車	4	88.12	1,497				12		(KPC-7639)
1	考驗小客車	4	88.12	1,597				12		(YPC-7645)
1	考驗小客車	4	92.08	1,497				12	15	7V-9287
1	考驗小客車	4	94.06	1,999				12	21	3419-MF
1	考驗小客車	4	95.05	1,834				12	21	3707-NY
1	考驗小客車	4	95.05	1,834				12	21	3708-NY
1	考驗小客車	4	95.05	1,834				12	21	3706-NY
1	考驗小客車	4	98.06	1,798				10	15	3489-VA
1	考驗小客車	4	99.04	1,798				10	15	4799-ZQ
1	考驗大客車	40	88.07	9,419				12	39	WV-411
1	考驗大客車	40	82.11	9,419				12		(KB-7130)
1	考驗大客車	40	94.08	7,961				12	36	901-WD
1	考驗大客車	40	95.09	7,790				12	35	WX-132
1	考驗大客車	36	102.11	7,640				6	35	953-WD
1	考驗大貨車	2	88.07	6,728				12		(KT-7600)
1	考驗大貨車	2	96.12	7,684				12	40	018-XY
1	考驗大貨車	2	100.12	7,684				8	40	398-N6
1	考驗大貨車	2	104.12							104年12月新增
1	考驗曳引車	2	94.09	12,913				12		(TT-1795)
1	考驗拖車		103.12					6		TP-12,103年12月汰
1	考驗重型機車	1	95.06	125				2	1	P3S-159
5	考驗重型機車	1	99.06	125				8	5	353-JWL
										355-JWL
										350-JWL
										351-JWL
										352-JWL
1	考驗重型機車	1	104.12							104年12月新增

附錄十二、臺北市區監理所

臺北市區監理所

目次

中華民國 104 年度

	頁次
一、歲出計畫提要及分支計畫概況表·····	附 12-1
二、各項費用彙計表·····	附 12-7
三、人事費分析表·····	附 12-9
四、預算員額明細表·····	附 12-10
五、公務車輛明細表·····	附 12-12

臺北市區監理所
歲出計畫提要及分支計畫概況表

經資門併計

中華民國104年度

單位：新臺幣千元

工作計畫名稱及編號	6029710100 一般行政	預算金額	294,166
-----------	-----------------	------	---------

計畫內容：

依據事務管理手冊規定，辦理經常性之行政工作。

預期成果：

有效推行行政工作及提高行政效率。

分支計畫及用途別科目	預算金額	承辦單位	說明
01 人員維持	292,427	臺北市區監理所	職員239人、駐警14人、工友10人、技工37人、駕駛1人、聘用1人及約僱人員63人，合計365人之人事費，計編列292,427千元。經費如下：
0100 人事費	292,427		
0103 法定編制人員待遇	150,583		1. 法定編制人員待遇150,583千元。
0104 約聘僱人員待遇	26,584		2. 約聘僱人員待遇26,584千元。
0105 技工及工友待遇	19,395		3. 技工及工友待遇19,395千元。
0111 獎金	43,421		4. 獎金43,421千元，係職員及工友之考績獎金17,336千元、特殊公勳獎賞104千元、支領月退休金人員年終慰問金215千元及員工之年終工作獎金等25,766千元。
0121 其他給與	5,220		5. 其他給與5,220千元，係員工休假補助費等。
0131 加班值班費	7,063		6. 加班值班費7,063千元：
0142 退休退職給付	3,600		(1) 超時加班費1,932千元。
0143 退休離職儲金	15,925		(2) 職員及工友之不休假加班費5,131千元。
0151 保險	20,636		7. 退休退職給付3,600千元，係技工及工友退職給付不敷數。
			8. 退休離職儲金15,925千元：
			(1) 公務人員提撥金12,939千元。
			(2) 約聘僱人員提撥金2,164千元。
			(3) 技工及工友提撥金822千元。
			9. 保險20,636千元：
			(1) 健保保險補助12,723千元。
			(2) 公保保險補助4,733千元。
			(3) 勞保保險補助3,180千元。
02 基本行政工作維持	1,739	臺北市區監理所	辦理一般行政業務經費，計編列1,739千元。經費如下：
0200 業務費	149		1. 業務費149千元：
0231 保險費	91		(1) 保險費91千元，係辦公房舍火險等保費。
0299 特別費	58		(2) 特別費58千元，係首長之特別費。
0400 獎補助費	1,590		2. 獎補助費1,590千元：
0475 獎勵及慰問	1,590		(1) 獎勵及慰問1,590千元，係退休(職)人員三節慰問金。

臺北市區監理所
歲出計畫提要及分支計畫概況表

經資門併計

中華民國104年度

單位：新臺幣千元

工作計畫名稱及編號	6029711000 公路及監理業務管理	預算金額	120,826
-----------	----------------------	------	---------

計畫內容：

預期成果：

1. 專責辦理各項公路監理行政工作。
2. 依據公路法、道路交通安全規則、強制汽車責任保險法、道路交通管理處罰條例、汽車燃料使用費徵收及分配辦法、使用牌照稅法、各縣市政府使用牌照稅徵收細則，辦理車輛與駕駛人證照及考、檢驗等相關業務。
3. 資訊管理：
 - (1) 操作維護公路監理作業系統〔MVDIS〕已開發之各子系統。
 - (2) 推動「監理服務網」。
 - (3) 推動電子化政府相關業務。
4. 公路車輛機械管理係辦理考驗車及教練車等保養修護。

1. 有效推行監理行政，促進交通安全及協助維持社會秩序。
2. 有效執行交通管理法規，使不依法繳納科處罰鍰義務者，以強制執行方法使之履行義務，並貫徹交通法令，促進國民遵守交通法規，維護交通秩序。
3. 灌輸駕駛人交通知識及品德素養，促進駕駛人重視行車秩序與安全及配合支應道路養護、修建、安全管理等。
4. 使汽、機車車籍、駕駛人基本資料、稅費徵收及工程與行政等業務，納入電腦資訊系統處理，完成自動化，縮短作業流程，減少人工作業，提高作業效率並增進服務品質。
5. 積極配合行政資訊網路之使用，並規劃資訊化整體服務系統，加速上網以達到電子化政府之目標。

分支計畫及用途別科目	預算金額	承辦單位	說明
01 監理業務	114,754	臺北市區監理所	辦理公路監理業務經費，計編列114,754千元。經費如下：
0200 業務費	112,419		1. 業務費112,419千元（含業務宣導經費532千元）：
0201 教育訓練費	118		(1) 教育訓練費118千元，係現職員工教育訓練所需相關費用。
0202 水電費	8,291		(2) 水電費8,291千元：
0203 通訊費	21,942		<1>監理所、站辦公處所及電腦機房等水費127千元。
0211 土地租金	34,801		<2>監理所、站辦公處所及電腦機房等電費8,164千元。
0219 其他業務租金	4,303		(3) 通訊費21,942千元：
0221 稅捐及規費	202		<1>監理所、站業務使用數據通訊及網路通訊等費用407千元。
0231 保險費	161		<2>監理所、站寄發各項通知郵資、電話費及道安講習郵資等費用4,304千元。
0249 臨時人員酬金	5,378		<3>寄發汽、機車之汽車燃料使用費開徵及稽催郵資17,231千元。
0250 按日按件計資酬金	2,420		(4) 土地租金34,801千元，係臺北市區監理所與士林監理站土地租金。
0271 物品	2,728		(5) 其他業務租金4,303千元：
0279 一般事務費	25,981		<1>臺北市區監理所(含士林監理站)辦公房屋租金3,732千元，租用面積13,846.58
0282 房屋建築養護費	711		平方公尺、使用人數362人，係辦公室、服務櫃檯、考驗場、檢驗線、道安講習
0283 車輛及辦公器具養護費	382		教室及民眾等候區等公共使用區。
0284 設施及機械設備養護費	2,891		
0291 國內旅費	1,859		
0294 運費	158		
0295 短程車資	93		
0300 設備及投資	2,129		
0302 房屋建築及設備費	857		
0304 機械設備費	1,080		
0319 雜項設備費	192		

臺北市區監理所
歲出計畫提要及分支計畫概況表

經資門併計

中華民國104年度

單位：新臺幣千元

工作計畫名稱及編號	6029711000 公路及監理業務管理	預算金額	120,826
分支計畫及用途別科目	預算金額	承辦單位	說明
0400 獎補助費	206		<2>監理所、站影印機等租金571千元。
0471 損失及賠償	4		(6)稅捐及規費202千元：
0475 獎勵及慰問	202		<1>監理所、站設施等應繳納之稅捐105千元。
			<2>監理所、站申請地政地籍、戶籍資料及公證費97千元。
			(7)保險費161千元：
			<1>監理所、站志工投保意外險保費94千元。
			<2>監理所、站現金運送及窗口人員等保費67千元。
			(8)臨時人員酬金5,378千元，係監理所、站臨時人員之相關費用。
			(9)按日按件計資酬金2,420千元：
			<1>委請專業律師等支給之顧問費40千元。
			<2>公路汽車客運營運審議委員會、醫學專家及駕訓班派督考複審等學者專家出席費18千元。
			<3>學者專家授課、演講及各所、站道安講習等鐘點費1,320千元。
			<4>辦理酒後駕車違規專班講師鐘點費1,042千元。
			(10)物品2,728千元：
			<1>消耗品1,319千元，係各項事務用品、報章雜誌及文具紙張等費用。
			<2>非消耗品865千元，係監理所、站陳設及事務用具等經費。
			<3>監理所、站考驗車油料544千元。
			(11)一般事務費25,981千元：
			<1>印製牌照稅繳款書及催繳繳款書(含撕、摺、黏)相關作業費831千元。
			<2>印制定檢通知、逾檢及違規裁決書880千元。
			<3>監理所、站辦公處所環境佈置、環境清潔及保全等經費3,746千元。
			<4>道安講習環境佈置、印製教材及通知等事務支出1,082千元。
			<5>駐站公庫津貼3,600千元。

臺北市區監理所
歲出計畫提要及分支計畫概況表

經資門併計

中華民國104年度

單位：新臺幣千元

工作計畫名稱及編號	6029711000 公路及監理業務管理	預算金額	120,826
分支計畫及用途別科目	預算金額	承辦單位	說 明
			<p><6>辦理車輛動員準備作業費112千元。</p> <p><7>道安講習安全宣導等費用532千元。</p> <p><8>違反公路法及強制汽車責任險法院執行費1,834千元。</p> <p><9>銷毀拼裝車輛工資及保管費用176千元。</p> <p><10>委託代收汽、機車汽車燃料使用費手續費7,579千元。</p> <p><11>印製汽、機車之汽車燃料使用費繳款書及催繳繳款書(含撕、摺、黏)相關作業費643千元。</p> <p><12>臺北市區監理所動產移撥費4,000千元。</p> <p><13>監理人員工作服966千元。</p> <p>(12)房屋建築養護費711千元，係各監理所、站辦公房舍、檢驗室、考驗場及候考室等整修維護費。</p> <p>(13)車輛及辦公器具養護費382千元。</p> <p>(14)設施及機械設備養護費2,891千元：</p> <p><1>各項考檢設備及排氣檢驗等設施養護費1,090千元。</p> <p><2>道安講習電視及錄影機等設備修護費用552千元。</p> <p><3>辦理車輛檢驗儀器校正費用1,157千元。</p> <p><4>牌照稅徵課作業檔案及功能建置養護等費用92千元。</p> <p>(15)國內旅費1,859千元：</p> <p><1>巡迴服務考照差旅費75千元。</p> <p><2>汽車路邊檢查及聯合稽查小組等差旅費1,047千元。</p> <p><3>駕訓班、代檢廠抽查及派督考複查等差旅費143千元。</p> <p><4>運輸業督導考核差旅費60千元。</p> <p><5>牌照稅、汽燃費徵收核帳、開會及業務聯繫等差旅費101千元。</p> <p><6>移送法院強制執行案件相關業務人員差旅費95千元。</p> <p><7>道安講習平時、年終督導及師資研習班講習等差旅費54千元。</p>

臺北市區監理所
歲出計畫提要及分支計畫概況表

經資門併計

中華民國104年度

單位：新臺幣千元

工作計畫名稱及編號	6029711000 公路及監理業務管理	預算金額	120,826
分支計畫及用途別科目	預算金額	承辦單位	說明
03 資訊管理	3,293	臺北市區監理所	<p><8>其他因公出差、業務聯繫、督導考核及開會等差旅費284千元。</p> <p>(16)運費158千元，係巡迴服務作業器具搬運及沒入收購拼裝車運至工廠等運雜費。</p> <p>(17)短程車資93千元，係監理所、站員工洽公短程車資。</p> <p>2.設備及投資2,129千元：</p> <p>(1)房屋建築及設備費857千元，係監理所、站辦公室整建經費。</p> <p>(2)機械設備費1,080千元，係汽車考、檢驗設備等更新經費。</p> <p>(3)雜項設備費192千元，係辦公桌椅設備(含OA設備)、移動式資料櫃組、冷氣、消防設備、切牌機、撕摺封事務機、筆試作業設備及道安講習設備等購置或改善。</p> <p>3.獎補助費206千元：</p> <p>(1)損失及賠償4千元，係監理所、站保管車輛等損失及賠償費。</p> <p>(2)獎勵及慰問202千元，係監理義務志工獎金(含誤餐、車資等)。</p> <p>辦理資訊管理業務經費，計編列3,293千元。經費如下：</p>
0200 業務費	3,241		1.業務費3,241千元：
0201 教育訓練費	5		(1)教育訓練費5千元，係電腦訓練費。
0203 通訊費	650		(2)通訊費650千元：
0215 資訊服務費	1,032		<1>數據通訊費600千元，係通訊線路租金等。
0250 按日按件計資酬金	1		
0271 物品	1,493		<2>一般通訊費50千元，係機房電話費及電腦資料寄送費等。
0291 國內旅費	60		
0300 設備及投資	52		(3)資訊服務費1,032千元，係資訊操作維護費：
0306 資訊軟硬體設備費	52		<p><1>電腦軟、硬體設備及應用系統維護317千元。</p> <p><2>機房相關設備維護360千元。</p> <p><3>區域網路及連線設備維護355千元。</p> <p>(4)按日按件計資酬金1千元，係應用系統推廣教育訓練鐘點費。</p> <p>(5)物品1,493千元：</p>

臺北市區監理所
歲出計畫提要及分支計畫概況表

經資門併計

中華民國104年度

單位：新臺幣千元

工作計畫名稱及編號	6029711000 公路及監理業務管理	預算金額	120,826
分支計畫及用途別科目	預算金額	承辦單位	說明
04 公路車輛機械管理	2,779	臺北市區監理所	<p><1>消耗品1,488千元，係購置電腦作業用品等經費。</p> <p><2>非消耗品5千元，係購置電腦維護及網路線路檢驗等相關工具。</p> <p>(6)國內旅費60千元，係電腦業務聯繫、督導及開會等差旅費。</p> <p>2.設備及投資52千元：</p> <p>(1)資訊軟硬體設備費52千元，係電腦週邊設備等購置。</p> <p>辦理車輛及機械管理業務經費，計編列2,779千元。經費如下：</p>
0200 業務費	2,779		1.業務費2,779千元：
0221 稅捐及規費	822		(1)稅捐及規費822千元：
0231 保險費	249		<1>稅捐429千元，係車輛牌照稅。
0271 物品	724		<2>規費393千元，係車輛汽燃費357千元及檢驗費36千元。
0283 車輛及辦公器具養護費	984		(2)保險費249千元，係車輛保險費。
			(3)物品724千元，係公務車輛油料。
			(4)車輛及辦公器具養護費984千元，係車輛維護費。

臺北市區監理所 各項費用彙計表

中華民國104年度

單位：新臺幣千元

工作計畫名稱及編號 第一、二級用途別 科目名稱及編號	6029710100 一般行政	6029711000 公路及監理業 務管理				合 計
合 計	294,166	120,826				414,992
0100人事費	292,427	-				292,427
0103法定編制人員待遇	150,583	-				150,583
0104約聘僱人員待遇	26,584	-				26,584
0105技工及工友待遇	19,395	-				19,395
0111獎金	43,421	-				43,421
0121其他給與	5,220	-				5,220
0131加班值班費	7,063	-				7,063
0142退休退職給付	3,600	-				3,600
0143退休離職儲金	15,925	-				15,925
0151保險	20,636	-				20,636
0200業務費	149	118,439				118,588
0201教育訓練費	-	123				123
0202水電費	-	8,291				8,291
0203通訊費	-	22,592				22,592
0211土地租金	-	34,801				34,801
0215資訊服務費	-	1,032				1,032
0219其他業務租金	-	4,303				4,303
0221稅捐及規費	-	1,024				1,024
0231保險費	91	410				501
0249臨時人員酬金	-	5,378				5,378
0250按日按件計資酬金	-	2,421				2,421
0271物品	-	4,945				4,945
0279一般事務費	-	25,981				25,981
0282房屋建築養護費	-	711				711
0283車輛及辦公器具養護費	-	1,366				1,366
0284設施及機械設備養護費	-	2,891				2,891
0291國內旅費	-	1,919				1,919
0294運費	-	158				158
0295短程車資	-	93				93

**臺北市區監理所
各項費用彙計表**

中華民國104年度

單位：新臺幣千元

工作計畫名稱及編號 第一、二級用途別 科目名稱及編號	6029710100 一般行政	6029711000 公路及監理業 務管理			合 計
0299特別費	58	-			58
0300設備及投資	-	2,181			2,181
0302房屋建築及設備費	-	857			857
0304機械設備費	-	1,080			1,080
0306資訊軟硬體設備費	-	52			52
0319雜項設備費	-	192			192
0400獎補助費	1,590	206			1,796
0471損失及賠償	-	4			4
0475獎勵及慰問	1,590	202			1,792

**臺北市區監理所
人事費分析表**

中華民國104年度

單位：新臺幣千元

人 事 費 別	金 額	說 明
一、民意代表待遇	-	
二、政務人員待遇	-	
三、法定編制人員待遇	150,583	
四、約聘僱人員待遇	26,584	
五、技工及工友待遇	19,395	
六、獎金	43,421	
七、其他給與	5,220	
八、加班值班費	7,063	超時加班費1,932元，90年度加班費實支數8成2,334千元。
九、退休退職給付	3,600	
十、退休離職儲金	15,925	
十一、保險	20,636	
十二、調待準備	-	
合 計	292,427	

**臺北市區
預算員額**
中華民國

科 目				員 額 (單位 :														
款	項	目	節	名 稱	職 員		警 察		法 警		駐 警		工 友		技 工		駕 駛	
					本年度	上年度	本年度	上年度	本年度	上年度	本年度	上年度	本年度	上年度	本年度	上年度	本年度	上年度
14				0029000000 交通部主管	239	229	-	-	-	-	14	15	10	10	37	39	1	1
	6			0029710000 公路總局及所屬	239	229	-	-	-	-	14	15	10	10	37	39	1	1
		1		6029710100 一般行政	239	229	-	-	-	-	14	15	10	10	37	39	1	1

監理所 明細表

104年度

單位：新臺幣千元

人)								年 需 經 費			說 明
聘 用		約 僱		駐外雇員		合 計		本 年 度	上 年 度	比 較	
本 年 度	上 年 度	本 年 度	上 年 度	本 年 度	上 年 度	本 年 度	上 年 度				
1	1	63	61	-	-	365	356	285,364	283,728	1,636	
1	1	63	61	-	-	365	356	285,364	283,728	1,636	
1	1	63	61	-	-	365	356	285,364	283,728	1,636	本年度以業務費於公路及監理業務管理計畫項下預計進用臨時人員12人6,557千元及承攬人力22人11,847千元，合計經費18,404千元。

臺北市區監理所 公務車輛明細表

中華民國104年度

單位：新臺幣千元

車輛數	車輛種類	乘客人數 不含司機	購置 年月	汽缸總排量 (立方公分)	油料費			養護費	其它	備註
					數量(公升)	單價(元)	金額			
合計					20,640		724	984	1,035	
1	小客車(稽查車)	4	92.04	1,999	1,668	35.10	58.5	51	21	9E-2108
1	小客車(稽查車)	4	92.04	1,999	1,668	35.10	58.5	51	21	9E-7109
1	小客車	4	91.07	1,598	1,668	35.10	58.5	51	15	8D-8591
1	小客車	4	91.07	1,598	1,668	35.10	58.5	51	15	8D-8592
1	小客車	4	91.07	1,598	1,668	35.10	58.5	51	15	8D-8593
1	小客車	4	91.07	1,598	1,668	35.10	58.5	51	15	8D-8601
1	小客車	4	91.07	1,598	1,668	35.10	58.5	51	15	8D-8602
1	小客車	4	98.06	1,794	1,668	35.10	58.5	34	15	2089-UX
1	小客貨兩用車(7-8人座)	7	86.02	1,781					15	CP-2545
1	小客貨兩用車(7-8人座)	7	94.01	2,350	1,668	35.10	58.5	51	21	1839-ED
1	小客貨兩用車(7-8人座)	7	94.09	2,350	1,668	35.10	58.5	51	21	5638-DA
1	小客貨兩用車(7-8人座)	7	94.09	2,350	1,668	35.10	58.5	51	21	5639-DA
1	小客貨兩用車(7-8人座)	7	102.05	2,351	1,668	35.10	58.5	9	21	AAM-9383
1	考驗小客車	4	78.04	1,171				12	12	WY-0359
1	考驗小客車	4	78.04	1,171				12	12	WY-0361
1	考驗小客車	4	78.04	1,973				12	21	WY-0363
1	考驗小客車	4	81.05	1,171				12	12	WY-0208
1	考驗小客車	4	81.05	1,171				12	12	WY-0209
1	考驗小客車	4	84.10	1,590				12	15	0027-G7
1	考驗小客車	4	85.05	1,590				12	15	EX-2513
1	考驗小客車	4	85.05	1,590				12	15	EX-2515
1	考驗小客車	4	87.10	1,323				12	15	CZ-3825
1	考驗小客車	4	87.10	1,323				12	15	CZ-3826
1	考驗小客車	4	87.10	1,598				12	15	CZ-3827
1	考驗小客車	4	87.10	1,323				12	15	CZ-3829
1	考驗小客車	4	89.02	1,998				12	21	6F-0482
1	考驗小客車	4	90.05	1,497				12	15	3C-4820
1	考驗小客車	4	90.05	1,497				12	15	3C-4821
1	考驗小客車	4	90.05	1,497				12	15	0026-G7
1	考驗小客車	4	90.07	1,597				12	15	WZ-1233
1	考驗小客車	4	90.09	1,332				12	15	6F-2131
1	考驗小客車	4	90.10	1,275				12	15	6F-2169
1	考驗小客車	4	90.05	1,995				12	21	3C-1336
1	考驗小客車	4	97.09	1,598				12	15	2967-QS
1	考驗小客車	4	97.09	1,598				12	15	2968-QS
1	考驗小客車	4	99.04	1,798				10	15	0062-G7
1	考驗小客車	4	100.03	1,498				8	15	4759-YJ
1	考驗大客車	40	90.02	7,961				12	36	VZ-037
1	考驗大客車	40	90.12	7,790				12	35	BE-581
1	考驗大客車	40	90.12	7,790				12	35	BE-582
1	考驗大客車	40	100.04	7,640				8	35	151-WE
1	考驗大貨車	2	89.06	7,961				12	40	9E-305
1	考驗大貨車	2	89.06	7,961				12	40	9E-306
1	考驗大貨車	2	92.08	7,961				12	40	036-VU
1	考驗大貨車	2	93.12	7,790				12	40	901-UL
1	考驗曳引車	2	78.07	16,301				12	66	BH-407
1	考驗曳引車	2	90.08	12,882				12	60	BE-618
1	考驗拖車		85.05					12		EK-30
2	考驗重型機車	1	87.07	149				3	2	PZO-828
										PZO-829
1	考驗重型機車	1	88.11	101				2		(SG20AA104122)
1	考驗重型機車	1	90.03	101				2	1	BFP-917
2	重型機車	1	90.11	124	624	35.10	21.9	3	2	PZX-145
										PZX-143
1	考驗重型機車	1	90.11	124				2	1	PZX-146
1	考驗重型機車	1	92.01	125				2	1	BLG-393
3	考驗重型機車	1	99.11	124				5	3	020-HKW
										021-HKW
										022-HKW
1	考驗重型機車	1	100.01	101				2	1	252-JAG

附錄十三、高雄市區監理所

高雄市區監理所

目次

中華民國 104 年度

	頁次
一、歲出計畫提要及分支計畫概況表·····	附 13-1
二、各項費用彙計表·····	附 13-7
三、人事費分析表·····	附 13-9
四、預算員額明細表·····	附 13-10
五、公務車輛明細表·····	附 13-12

高雄市區監理所
歲出計畫提要及分支計畫概況表

經資門併計

中華民國104年度

單位：新臺幣千元

工作計畫名稱及編號	6029710100 一般行政	預算金額	198,544
計畫內容： 依據事務管理手冊規定，辦理經常性之行政工作。		預期成果： 有效推行行政工作及提高行政效率。	
分支計畫及用途別科目	預算金額	承辦單位	說明
01 人員維持	197,975	高雄市區監理所	職員163人、駐警7人、工友4人、技工30人、駕駛3人及約僱人員35人，合計242人之人事費，計編列197,975千元。經費如下：
0100 人事費	197,975		
0103 法定編制人員待遇	105,300		1.法定編制人員待遇105,300千元。
0104 約聘僱人員待遇	14,300		2.約僱人員待遇14,300千元。
0105 技工及工友待遇	15,100		3.技工及工友待遇15,100千元。
0111 獎金	29,244		4.獎金29,244千元，係職員及工友之考績獎金13,200千元、特殊公勳獎賞44千元及員工之年終工作獎金等16,000千元。
0121 其他給與	3,600		5.其他給與3,600千元，係員工休假補助費等。
0131 加班值班費	5,780		6.加班值班費5,780千元：
0142 退休退職給付	146		(1)超時加班費1,599千元。
0143 退休離職儲金	9,955		(2)職員及工友之不休假加班費3,811千元。
0151 保險	14,550		(3)值班費370千元。
			7.退休退職給付146千元，係技工及工友退職給付不敷數。
			8.退休離職儲金9,955千元：
			(1)公務人員提撥金8,500千元。
			(2)約聘僱人員提撥金855千元。
			(3)技工及工友提撥金600千元。
			9.保險14,550千元：
			(1)健保保險補助8,800千元。
			(2)公保保險補助3,250千元。
			(3)勞保保險補助2,500千元。
02 基本行政工作維持	569	高雄市區監理所	辦理一般行政業務經費，計編列569千元。經費如下：
0200 業務費	131		1.業務費131千元：
0231 保險費	73		(1)保險費73千元，係辦公房舍火險等保費。
0299 特別費	58		(2)特別費58千元，係首長之特別費。
0400 獎補助費	438		2.獎補助費438千元：
0475 獎勵及慰問	438		(1)獎勵及慰問438千元，係退休(職)人員三節慰問金。

高雄市區監理所 歲出計畫提要及分支計畫概況表

經資門併計

中華民國104年度

單位：新臺幣千元

工作計畫名稱及編號	6029711000 公路及監理業務管理	預算金額	97,955
-----------	----------------------	------	--------

計畫內容：

預期成果：

1. 專責辦理各項公路監理行政工作。
2. 依據公路法、道路交通安全規則、強制汽車責任保險法、道路交通管理處罰條例、汽車燃料使用費徵收及分配辦法、使用牌照稅法、各縣市政府使用牌照稅徵收細則，辦理車輛與駕駛人證照及考、檢驗等相關業務。
3. 資訊管理：
 - (1) 操作維護公路監理作業系統〔MVDIS〕已開發之各子系統。
 - (2) 推動「監理服務網」。
 - (3) 推動電子化政府相關業務。
4. 公路車輛機械管理係辦理考驗車及教練車等保養修護。

1. 有效推行監理行政，促進交通安全及協助維持社會秩序。
2. 有效執行交通管理法規，使不依法繳納科處罰鍰義務者，以強制執行方法使之履行義務，並貫徹交通法令，促進國民遵守交通法規，維護交通秩序。
3. 灌輸駕駛人交通知識及品德素養，促進駕駛人重視行車秩序與安全及配合支應道路養護、修建、安全管理等。
4. 使汽、機車車籍、駕駛人基本資料、稅費徵收及工程與行政等業務，納入電腦資訊系統處理，完成自動化，縮短作業流程，減少人工作業，提高作業效率並增進服務品質。
5. 積極配合行政資訊網路之使用，並規劃資訊化整體服務系統，加速上網以達到電子化政府之目標。

分支計畫及用途別科目	預算金額	承辦單位	說明
01 監理業務	94,464	高雄市區監理所	辦理公路監理業務經費，計編列94,464千元。經費如下：
0200 業務費	82,410		1. 業務費82,410千元（含業務宣導經費388千元）：
0201 教育訓練費	117		(1) 教育訓練費117千元，係現職員工教育訓練所需相關費用。
0202 水電費	7,925		(2) 水電費7,925千元：
0203 通訊費	17,849		<1>監理所、站辦公處所及電腦機房等水費7,848千元。
0211 土地租金	8,951		<2>監理所、站辦公處所及電腦機房等電費7,848千元。
0219 其他業務租金	5,772		(3) 通訊費17,849千元：
0221 稅捐及規費	40		<1>監理所、站業務使用數據通訊及網路通訊等費用242千元。
0231 保險費	64		<2>監理所、站寄發各項通知郵資、電話費及道安講習郵資等費用3,033千元。
0249 臨時人員酬金	12,062		<3>寄發汽、機車之汽車燃料使用費開徵及稽催郵資14,574千元。
0250 按日按件計資酬金	1,209		(4) 土地租金8,951千元，係高雄市區監理所土地租金。
0271 物品	1,443		(5) 其他業務租金5,772千元：
0279 一般事務費	19,795		<1>高雄市區監理所(含苓雅監理站)辦公房屋租金5,142千元，租用面積22,497.3平方公尺、使用人數244人，係辦公室、服務櫃檯、考驗場、檢驗線、道安講習教室及民眾等候區等公共使用區。
0282 房屋建築養護費	2,300		
0283 車輛及辦公器具養護費	253		
0284 設施及機械設備養護費	2,123		
0291 國內旅費	2,230		
0294 運費	184		
0295 短程車資	93		
0300 設備及投資	11,804		
0302 房屋建築及設備費	6,510		
0304 機械設備費	2,897		
0319 雜項設備費	2,397		

高雄市區監理所
歲出計畫提要及分支計畫概況表

經資門併計

中華民國104年度

單位：新臺幣千元

工作計畫名稱及編號	6029711000 公路及監理業務管理	預算金額	97,955
分支計畫及用途別科目	預算金額	承辦單位	說 明
0400 獎補助費	250		<2>監理所、站影印機等租金630千元。
0475 獎勵及慰問	250		(6)稅捐及規費40千元： <1>監理所、站設施等應繳納之稅捐20千元。 <2>監理所、站申請地政地籍、戶籍資料及公證費20千元。 (7)保險費64千元： <1>監理所、站志工投保意外險保費32千元。 <2>監理所、站現金運送及窗口人員等保費32千元。 (8)臨時人員酬金12,062千元，係監理所、站臨時人員之相關費用。 (9)按日按件計資酬金1,209千元： <1>公路汽車客運營運審議委員會、醫學專家及駕訓班派督考複審等學者專家出席費18千元。 <2>學者專家授課、演講及各所、站道安講習等鐘點費826千元。 <3>辦理酒後駕車違規專班講師鐘點費365千元。 (10)物品1,443千元： <1>消耗品770千元，係各項事務用品、報章雜誌及文具紙張等費用。 <2>非消耗品283千元，係監理所、站陳設及事務用具等經費。 <3>監理所、站考驗車油料390千元。 (11)一般事務費19,795千元： <1>印製牌照稅繳款書及催繳繳款書（含撕、摺、黏）相關作業費586千元。 <2>印制定檢通知、逾檢及違規裁決書620千元。 <3>監理所、站辦公處所環境佈置、環境清潔及保全等經費2,480千元。 <4>道安講習環境佈置、印製教材及通知等事務支出1,027千元。 <5>駐站公庫津貼2,400千元。 <6>辦理車輛動員準備作業費42千元。

高雄市區監理所
歲出計畫提要及分支計畫概況表

經資門併計

中華民國104年度

單位：新臺幣千元

工作計畫名稱及編號	6029711000 公路及監理業務管理	預算金額	97,955
分支計畫及用途別科目	預算金額	承辦單位	說 明
			<p><7>道安講習安全宣導等費用388千元。</p> <p><8>違反公路法及強制汽車責任險法院執行費100千元。</p> <p><9>委託代收汽、機車汽車燃料使用費手續費6,409千元。</p> <p><10>印製汽、機車之汽車燃料使用費繳款書及催繳繳款書(含撕、摺、黏)相關作業費543千元。</p> <p><11>高雄市區監理所動產移撥費5,200千元。</p> <p>(12)房屋建築養護費2,300千元，係各監理所、站辦公房舍、檢驗室、考驗場及候考室等整修維護費。</p> <p>(13)車輛及辦公器具養護費253千元。</p> <p>(14)設施及機械設備養護費2,123千元：</p> <p><1>各項考檢設備及排氣檢驗等設施養護費1,500千元。</p> <p><2>道安講習電視及錄影機等設備修護費用140千元。</p> <p><3>辦理車輛檢驗儀器校正費用157千元。</p> <p><4>各項機電設備養護等費用326千元。</p> <p>(15)國內旅費2,230千元：</p> <p><1>巡迴服務考照差旅費85千元。</p> <p><2>汽車路邊檢查及聯合稽查小組等差旅費369千元。</p> <p><3>駕訓班、代檢廠抽查及派督考複查等差旅費170千元。</p> <p><4>運輸業督導考核差旅費42千元。</p> <p><5>牌照稅、汽燃費徵收核帳、開會及業務聯繫等差旅費60千元。</p> <p><6>移送法院強制執行案件相關業務人員差旅費101千元。</p> <p><7>道安講習平時、年終督導及師資研習班講習等差旅費90千元。</p> <p><8>其他因公出差、業務聯繫、督導考核及開會等差旅費1,313千元。</p> <p>(16)運費184千元，係巡迴服務作業器具搬運及沒入收購拼裝車運至工廠等運雜費。</p>

高雄市區監理所
歲出計畫提要及分支計畫概況表

經資門併計

中華民國104年度

單位：新臺幣千元

工作計畫名稱及編號	6029711000 公路及監理業務管理	預算金額	97,955
分支計畫及用途別科目	預算金額	承辦單位	說 明
03 資訊管理	2,531	高雄市區監理所	(17)短程車資93千元，係監理所、站員工洽公短程車資。 2.設備及投資11,804千元： (1)房屋建築及設備費6,510千元： <1>係監理所、站辦公室耐震補強經費6,210千元。 <2>監理所、站考驗場、檢驗場及候考室等零星工程經費300千元。 (2)機械設備費2,897千元，係汽車考、檢驗設備等更新經費。 (3)雜項設備費2,397千元，係辦公桌椅設備(含OA設備)、移動式資料櫃組、冷氣、消防設備、切牌機、撕摺封事務機、筆試作業設備及道安講習設備等購置或改善。 3.獎補助費250千元： (1)獎勵及慰問250千元，係監理義務志工獎金(含誤餐、車資等)。 辦理資訊管理業務經費，計編列2,531千元。經費如下：
0200 業務費	2,479		1.業務費2,479千元：
0201 教育訓練費	5		(1)教育訓練費5千元，係電腦訓練費。
0203 通訊費	470		(2)通訊費470千元：
0215 資訊服務費	1,015		<1>數據通訊費420千元，係通訊線路租金等。
0250 按日按件計資酬金	1		
0271 物品	928		<2>一般通訊費50千元，係機房電話費及電腦資料寄送費等。
0291 國內旅費	60		
0300 設備及投資	52		(3)資訊服務費1,015千元，係資訊操作維護費：
0306 資訊軟硬體設備費	52		<1>電腦軟、硬體設備及應用系統維護360千元。 <2>機房相關設備維護300千元。 <3>區域網路及連線設備維護355千元。 (4)按日按件計資酬金1千元，係應用系統推廣教育訓練鐘點費。 (5)物品928千元： <1>消耗品923千元，係購置電腦作業用品等經費。 <2>非消耗品5千元，係購置電腦維護及網路

高雄市區監理所
歲出計畫提要及分支計畫概況表

經資門併計

中華民國104年度

單位：新臺幣千元

工作計畫名稱及編號	6029711000 公路及監理業務管理	預算金額	97,955
分支計畫及用途別科目	預算金額	承辦單位	說明
04 公路車輛機械管理	960	高雄市區監理所	線路檢驗等相關工具。 (6)國內旅費60千元，係電腦業務聯繫、督導及開會等差旅費。 2.設備及投資52千元： (1)資訊軟硬體設備費52千元，係電腦週邊設備等購置。 辦理車輛及機械管理業務經費，計編列960千元。經費如下：
0200 業務費	960		1.業務費960千元：
0221 稅捐及規費	326		(1)稅捐及規費326千元：
0231 保險費	87		<1>稅捐182千元，係車輛牌照稅。
0271 物品	234		<2>規費144千元，係車輛汽燃費132千元及檢驗費12千元。
0283 車輛及辦公器具養護費	313		(2)保險費87千元，係車輛保險費。 (3)物品234千元，係公務車輛油料。 (4)車輛及辦公器具養護費313千元，係車輛維護費。

高雄市區監理所 各項費用彙計表

中華民國104年度

單位：新臺幣千元

工作計畫名稱及編號 第一、二級用途別 科目名稱及編號	6029710100 一般行政	6029711000 公路及監理業 務管理				合 計
合 計	198,544	97,955				296,499
0100人事費	197,975	-				197,975
0103法定編制人員待遇	105,300	-				105,300
0104約聘僱人員待遇	14,300	-				14,300
0105技工及工友待遇	15,100	-				15,100
0111獎金	29,244	-				29,244
0121其他給與	3,600	-				3,600
0131加班值班費	5,780	-				5,780
0142退休退職給付	146	-				146
0143退休離職儲金	9,955	-				9,955
0151保險	14,550	-				14,550
0200業務費	131	85,849				85,980
0201教育訓練費	-	122				122
0202水電費	-	7,925				7,925
0203通訊費	-	18,319				18,319
0211土地租金	-	8,951				8,951
0215資訊服務費	-	1,015				1,015
0219其他業務租金	-	5,772				5,772
0221稅捐及規費	-	366				366
0231保險費	73	151				224
0249臨時人員酬金	-	12,062				12,062
0250按日按件計資酬金	-	1,210				1,210
0271物品	-	2,605				2,605
0279一般事務費	-	19,795				19,795
0282房屋建築養護費	-	2,300				2,300
0283車輛及辦公器具養護費	-	566				566
0284設施及機械設備養護費	-	2,123				2,123
0291國內旅費	-	2,290				2,290
0294運費	-	184				184
0295短程車資	-	93				93

高雄市區監理所 各項費用彙計表

中華民國104年度

單位：新臺幣千元

工作計畫名稱及編號 第一、二級用途別 科目名稱及編號	6029710100 一般行政	6029711000 公路及監理業 務管理				合 計
0299特別費	58	-				58
0300設備及投資	-	11,856				11,856
0302房屋建築及設備費	-	6,510				6,510
0304機械設備費	-	2,897				2,897
0306資訊軟硬體設備費	-	52				52
0319雜項設備費	-	2,397				2,397
0400獎補助費	438	250				688
0475獎勵及慰問	438	250				688

高雄市區監理所 人事費分析表

中華民國104年度

單位：新臺幣千元

人 事 費 別	金 額	說 明
一、民意代表待遇	-	
二、政務人員待遇	-	
三、法定編制人員待遇	105,300	
四、約聘僱人員待遇	14,300	
五、技工及工友待遇	15,100	
六、獎金	29,244	
七、其他給與	3,600	
八、加班值班費	5,780	<p>超時加班費1,599千元，較90年度加班費實支數8成770千元為高，主要係為應監理業務實際需要，經行政院100年9月21日院授人給字第1000050017號函核定公路總局及所屬各區監理所100年度起加班費限額，於32,005千元額度內覈實支應。</p>
九、退休退職給付	146	
十、退休離職儲金	9,955	
十一、保險	14,550	
十二、調待準備	-	
合 計	197,975	

高雄市區
預算員額
中華民國

科 目				員 額 (單位 :														
款	項	目	節	名 稱	職 員		警 察		法 警		駐 警		工 友		技 工		駕 駛	
					本年度	上年度	本年度	上年度	本年度	上年度	本年度	上年度	本年度	上年度	本年度	上年度	本年度	上年度
14				0029000000 交通部主管	163	163	-	-	-	-	7	7	4	4	30	31	3	3
	6			0029710000 公路總局及所屬	163	163	-	-	-	-	7	7	4	4	30	31	3	3
		1		6029710100 一般行政	163	163	-	-	-	-	7	7	4	4	30	31	3	3

監理所 明細表

104年度

單位：新臺幣千元

人)								年 需 經 費			說 明
聘 用		約 僱		駐外雇員		合 計		本 年 度	上 年 度	比 較	
本 年 度	上 年 度	本 年 度	上 年 度	本 年 度	上 年 度	本 年 度	上 年 度				
-	-	35	35	-	-	242	243	192,195	196,200	-4,005	本年度以業務費於公路及監理業務管理計畫項下預計進用臨時人員37人11,764千元及承攬人力20人7,250千元，合計經費19,014千元。
-	-	35	35	-	-	242	243	192,195	196,200	-4,005	
-	-	35	35	-	-	242	243	192,195	196,200	-4,005	

高雄市區監理所 公務車輛明細表

中華民國104年度

單位：新臺幣千元

車輛數	車輛種類	乘客人數 不含司機	購置 年月	汽缸總排氣量 (立方公分)	油料費			養護費	其它	備 註
					數量(公升)	單價(元)	金額			
合計					6,672		234	313	401	
1	小客車(稽查車)	4	86.11	1,998					20	YT-9725,104年12月 汰換
1	小客車(稽查車)	4	95.09	2,378	1,668	35.10	58.5	51	20	5129-XD
1	小客車	4	88.09	1,587					15	ZC-1568
1	小客貨兩用車(7-8人座)	7	89.03	2,694	1,668	35.10	58.5	51	26	ZD-3613
1	小客貨兩用車(7-8人座)	7	94.01	2,350	1,668	35.10	58.5	51	21	ZX-1627
1	小客貨兩用車(7-8人座)	7	103.12	2,350	1,668	35.10	58.5	9	21	XS-7021,103年12月 汰換
1	考驗小客車	4	77.07	1,598				12	15	XJ-7030
1	考驗小客車	4	81.06	1,998				12	21	XZ-1688
1	考驗小客車	4	84.12	1,323				12	15	YM-5281
1	考驗小客車	4	84.12	1,323				12	15	YM-5282
1	考驗小客車	4	84.12	1,323				12	15	YM-5283
1	考驗小客車	4	87.02	1,995				12	21	YV-7889
1	考驗小客車	4	89.04	1,597				12	15	ZD-8280
1	考驗小客車	4	100.09	1,596				8	15	8507-G6
1	考驗小客車	4	100.10	1,597				8	15	1309-K2
1	考驗大客車	45	75.06	6,443				12	32	XV-368,104年12月 汰換
1	考驗大貨車	1	80.07	6,728				12	36	ZW-130
1	考驗曳引車	2	99.06	12,913				10	60	776-BR
1	考驗拖車		89.10					12		42-ZM
3	考驗重型機車	1	99.05	101				5	3	503-ESY 505-ESY 506-ESY

附錄十四、材料試驗所

材 料 試 驗 所

目 次

中 華 民 國 104 年 度

	頁 次
一、歲出計畫提要及分支計畫概況表·····	附 14-1
二、各項費用彙計表·····	附 14-4
三、人事費分析表·····	附 14-7
四、預算員額明細表·····	附 14-8
五、公務車輛明細表·····	附 14-10

材料試驗所
歲出計畫提要及分支計畫概況表

經費門併計

中華民國104年度

單位：新臺幣千元

工作計畫名稱及編號	6029710100 一般行政	預算金額	29,322
-----------	-----------------	------	--------

計畫內容：

依據事務管理手冊規定，辦理經常性之行政工作。

預期成果：

有效推行行政工作及提高行政效率。

分支計畫及用途別科目	預算金額	承辦單位	說明
01 人員維持	29,078	材料試驗所	職員30人及工友2人，合計32人之有關人事費，計編列29,078千元。經費如下：
0100 人事費	29,078		
0103 法定編制人員待遇	18,999		1.法定編制人員待遇18,999千元。
0105 技工及工友待遇	622		2.技工及工友待遇622千元。
0111 獎金	4,400		3.獎金4,400千元，係職員及工友之考績獎金2,044千元及員工之年終工作獎金等2,356千元。
0121 其他給與	496		4.其他給與496千元，係員工休假補助費等。
0131 加班值班費	929		5.加班值班費929千元：
0143 退休離職儲金	1,546		(1)辦理各項業務超時加班費86千元。
0151 保險	2,086		(2)職員及工友之不休假加班費843千元。
			6.退休離職儲金1,546千元：
			(1)公務人員提撥金1,513千元。
			(2)技工及工友提撥金33千元。
			7.保險2,086元：
			(1)健保保險補助1,314千元。
			(2)公保保險補助572千元。
			(3)勞保保險補助200千元。
02 基本行政工作維持	244	材料試驗所	辦理一般行政業務經費，計編列244千元。經費如下：
0200 業務費	58		
0299 特別費	58		1.業務費58千元：
0400 獎補助費	186		(1)特別費58千元，係首長之特別費。
0475 獎勵及慰問	186		2.獎補助費186千元：
			(1)獎勵及慰問186千元，係退休(職)人員三節慰問金。

材料試驗所
歲出計畫提要及分支計畫概況表

經資門併計

中華民國104年度

單位：新臺幣千元

工作計畫名稱及編號	6029711000 公路及監理業務管理	預算金額	15,897
-----------	----------------------	------	--------

計畫內容：

辦理工程材料試驗等相關業務。

預期成果：

配合公路總局執行工程品質管理及支援轄屬各工程單位辦理工程品質抽驗，以確保橋梁及道路工程安全。

分支計畫及用途別科目	預算金額	承辦單位	說明
03 資訊管理	100	材料試驗所	辦理資訊管理業務經費，計編列100千元。經費如下： 1.設備及投資100千元： (1)資訊軟硬體設備費100千元，係電腦週邊設備等購置。
0300 設備及投資	100		
0306 資訊軟硬體設備費	100		
04 公路車輛機械管理	247	材料試驗所	辦理車輛及機械管理業務經費，計編列247千元。經費如下： 1.業務費247千元： (1)稅捐及規費58千元： <1>稅捐25千元，係車輛牌照稅。 <2>規費33千元，係車輛汽燃費31千元及檢驗費2千元。 (2)保險費21千元，係車輛保險費。 (3)物品117千元，係公務車輛油料。 (4)車輛及辦公器具養護費51千元，係車輛維護費。
0200 業務費	247		
0221 稅捐及規費	58		
0231 保險費	21		
0271 物品	117		
0283 車輛及辦公器具養護費	51		
05 公路養護行政	15,550	材料試驗所	辦理材料試驗等業務經費，計編列15,550千元。經費如下： 1.業務費6,800千元(含業務宣導經費10千元)： (1)教育訓練費60千元，係派員赴訓練機構接受相關訓練等費用。 (2)水電費750千元，係水費30千元及電費720千元。 (3)通訊費180千元： <1>數據通訊費20千元，係網路通訊費。 <2>電話費、公文及試驗報告郵資等160千元。 (4)其他業務租金120千元，係材料試驗所影印機租金等。 (5)保險費20千元，係房屋建物等保險費。 (6)臨時人員酬金1,388千元，係臨時人員之相關費用。 (7)按日按件計資酬金45元： <1>出席費7千元，係委請專家及學者出席評選委員會之出席費。 <2>講座鐘點費38千元，係辦理勞工安全衛
0200 業務費	6,800		
0201 教育訓練費	60		
0202 水電費	750		
0203 通訊費	180		
0219 其他業務租金	120		
0231 保險費	20		
0249 臨時人員酬金	1,388		
0250 按日按件計資酬金	45		
0271 物品	708		
0279 一般事務費	2,126		
0282 房屋建築養護費	250		
0283 車輛及辦公器具養護費	33		
0284 設施及機械設備養護費	440		
0291 國內旅費	670		
0294 運費	10		
0300 設備及投資	8,750		
0302 房屋建築及設備費	7,000		

材料試驗所
歲出計畫提要及分支計畫概況表

經資門併計

中華民國104年度

單位：新臺幣千元

工作計畫名稱及編號	6029711000 公路及監理業務管理	預算金額	15,897
分支計畫及用途別科目	預算金額	承辦單位	說明
0304 機械設備費	1,500		生講習等授課鐘點費。
0319 雜項設備費	250		(8)物品708千元： <1>消耗品488千元，係用品、紙張及書籍等。 <2>非消耗品220千元： #1.購置反光背心、安全鞋及安全帽等勞安相關用具20千元。 #2.事務陳設等用具200千元。 (9)一般事務費2,126千元： <1>辦理勞安宣導經費10千元。 <2>購置交通、安衛、環保法令、勞安衛生標語及辦理交通、安衛、環保與工地觀摩等活動20千元。 <3>辦公廳舍清潔費、材料、印刷、保全、美化環境、甲苯回收及其他雜支等經費2,096千元。 (10)房屋建築養護費250千元。 (11)車輛及辦公器具養護費33千元。 (12)設施及機械設備養護費440千元，係辦公廳舍、試驗室電氣供電設備、電梯及試驗儀器設備養護費。 (13)國內旅費670千元： <1>工程施工查核小組差旅費170千元。 <2>業務聯繫、會議等差旅費500千元。 (14)運費10千元，係公物搬運費。 2.設備及投資8,750千元： (1)辦公室耐震補強工程7,000千元。 (2)機械設備費1,500千元，係購置實驗室路面材料試驗儀、路面非破壞性試驗儀及零星設備等。 (3)雜項設備費250千元，係汰換飲水機及事務設備等零星設備費。

材料試驗所 各項費用彙計表

中華民國104年度

單位：新臺幣千元

工作計畫名稱及編號 第一、二級用途別 科目名稱及編號	6029710100 一般行政	6029711000 公路及監理業 務管理				合 計
合 計	29,322	15,897				45,219
0100人事費	29,078	-				29,078
0103法定編制人員待遇	18,999	-				18,999
0105技工及工友待遇	622	-				622
0111獎金	4,400	-				4,400
0121其他給與	496	-				496
0131加班值班費	929	-				929
0143退休離職儲金	1,546	-				1,546
0151保險	2,086	-				2,086
0200業務費	58	7,047				7,105
0201教育訓練費	-	60				60
0202水電費	-	750				750
0203通訊費	-	180				180
0219其他業務租金	-	120				120
0221稅捐及規費	-	58				58
0231保險費	-	41				41
0249臨時人員酬金	-	1,388				1,388
0250按日按件計資酬金	-	45				45
0271物品	-	825				825
0279一般事務費	-	2,126				2,126
0282房屋建築養護費	-	250				250
0283車輛及辦公器具養護費	-	84				84
0284設施及機械設備養護費	-	440				440
0291國內旅費	-	670				670
0294運費	-	10				10
0299特別費	58	-				58
0300設備及投資	-	8,850				8,850
0302房屋建築及設備費	-	7,000				7,000
0304機械設備費	-	1,500				1,500
0306資訊軟硬體設備費	-	100				100

**材料試驗所
各項費用彙計表**

中華民國104年度

單位：新臺幣千元

工作計畫名稱及編號 第一、二級用途別 科目名稱及編號	6029710100 一般行政	6029711000 公路及監理業 務管理			合 計
0319雜項設備費	-	250			250
0400獎補助費	186	-			186
0475獎勵及慰問	186	-			186

本 頁 空 白

**材料試驗所
人事費分析表**

中華民國104年度

單位：新臺幣千元

人 事 費 別	金 額	說 明
一、民意代表待遇	-	
二、政務人員待遇	-	
三、法定編制人員待遇	18,999	
四、約聘僱人員待遇	-	
五、技工及工友待遇	622	
六、獎金	4,400	
七、其他給與	496	
八、加班值班費	929	超時加班費86千元，90年度加班費實支數8成86千元。
九、退休退職給付	-	
十、退休退職儲金	1,546	
十一、保險	2,086	
十二、調待準備	-	
合 計	29,078	

材料試
預算員額
中華民國

科 目				員 額 (單位 :													
款	項	目	節 名稱	職 員		警 察		法 警		駐 警		工 友		技 工		駕 駛	
				本年度	上年度	本年度	上年度	本年度	上年度	本年度	上年度	本年度	上年度	本年度	上年度	本年度	上年度
14			0029000000 交通部主管	30	30	-	-	-	-	-	-	2	2	-	-	-	-
	6		0029710000 公路總局及所屬	30	30	-	-	-	-	-	-	2	2	-	-	-	-
		1	6029710100 一般行政	30	30	-	-	-	-	-	-	2	2	-	-	-	-

驗所 明細表

104年度

單位：新臺幣千元

人)								年 需 經 費			說 明
聘 用		約 僱		駐外雇員		合 計		本 年 度	上 年 度	比 較	
本 年 度	上 年 度	本 年 度	上 年 度	本 年 度	上 年 度	本 年 度	上 年 度				
-	-	-	-	-	-	32	32	28,149	29,679	-1,530	
-	-	-	-	-	-	32	32	28,149	29,679	-1,530	
-	-	-	-	-	-	32	32	28,149	29,679	-1,530	本年度以業務費於公路及監理業務管理計畫項下預計進用臨時人員3人1,388千元及承攬人力5人1,720千元，合計經費3,108千元。

材料試驗所 公務車輛明細表

中華民國104年度

單位：新臺幣千元

車輛數	車輛種類	乘客人數 不含司機	購置 年月	汽缸總排氣量 (立方公分)	油料費			養護費	其它	備 註
					數量(公升)	單價(元)	金額			
合計					3,336		117	51	77	
1	大客貨兩用車	5	88.04	5,700					38	WA-656
1	小客貨兩用車	5	101.04	2,378	1,668	35.10	58.5	26	21	3290-L3
1	小貨車	1	91.06	2,694	1,668	35.10	58.5	25	18	5T-8075

附錄十五、公路人員訓練所

公路人員訓練所

目次

中華民國 104 年度

	頁次
一、歲出計畫提要及分支計畫概況表·····	附 15-1
二、各項費用彙計表·····	附 15-6
三、人事費分析表·····	附 15-9
四、預算員額明細表·····	附 15-10
五、公務車輛明細表·····	附 15-12

公路人員訓練所
歲出計畫提要及分支計畫概況表

經資門併計

中華民國104年度

單位：新臺幣千元

工作計畫名稱及編號	6029710100 一般行政	預算金額	134,087
-----------	-----------------	------	---------

計畫內容：

依據事務管理手冊規定，辦理經常性之行政工作。

預期成果：

有效推行行政工作及提高行政效率。

分支計畫及用途別科目	預算金額	承辦單位	說 明
01 人員維持	133,004	公路人員訓練所	職員100人、工友16人及聘用人員24人，合計140人之人事費，計編列133,004千元。經費如下：
0100 人事費	133,004		1.法定編制人員待遇65,670千元。
0103 法定編制人員待遇	65,670		2.約聘僱人員待遇16,000千元。
0104 約聘僱人員待遇	16,000		3.技工及工友待遇7,000千元。
0105 技工及工友待遇	7,000		4.獎金20,124千元，係職員及工友之考績獎金8,557千元、特殊公勳獎金7千元、支領月退休金人員年終慰問金110千元及員工之年終工作獎金等11,450千元。
0111 獎金	20,124		
0121 其他給與	2,336		5.其他給與2,336千元，係員工休假補助費等。
0131 加班值班費	4,864		6.加班值班費4,864千元：
0142 退休退職給付	500		(1)超時加班費1,297千元。
0143 退休離職儲金	6,610		(2)職員及工友之不休假加班費2,797千元。
0151 保險	9,900		(3)值班費770千元。
			7.退休退職給付500千元，係技工及工友退職給付不敷數。
			8.退休離職儲金6,610千元：
			(1)公務人員提撥金5,500千元。
			(2)約聘僱人員提撥金970千元。
			(3)技工及工友提撥金140千元。
			9.保險9,900千元：
			(1)健保保險補助5,800千元。
			(2)公保保險補助1,800千元。
			(3)勞保保險補助2,300千元。
02 基本行政工作維持	1,083	公路人員訓練所	辦理一般行政業務經費，計編列1,083千元。經費如下：
0200 業務費	138		1.業務費138千元：
0231 保險費	80		(1)保險費80千元，係辦公房舍火險等保費。
0299 特別費	58		(2)特別費58千元，係首長之特別費。
0400 獎補助費	945		2.獎補助費945千元：
0445 社會福利津貼及濟助	93		(1)社會福利津貼及濟助93千元，係早期退休支領一次退休金生活特別困難之技工、工友年節特別照護金。
0475 獎勵及慰問	852		(2)獎勵及慰問852千元，係退休(職)人員三節慰問金。

公路人員訓練所
歲出計畫提要及分支計畫概況表

經費門併計

中華民國104年度

單位：新臺幣千元

工作計畫名稱及編號	6029711000 公路及監理業務管理	預算金額	70,713
-----------	----------------------	------	--------

計畫內容：

1. 汽車技術訓練：配合汽車技訓業務計畫、提供行政服務，達成訓練目標並依計畫開訓班次，接受民眾報名或各機關團體委訓授課。
2. 資訊管理：推動電子化政府相關業務。
3. 公路車輛機械管理係辦理道路養護、養路車械保養修護等。

預期成果：

1. 灌輸駕駛人交通知識及品德素養，促進駕駛人重視行車秩序與安全及配合支應道路養護、修建、安全管理等。
2. 使駕駛人員獲得執照後從事駕駛工作，達到安全了解機件性能，重視行政道德。
3. 使修護人員從事修護工作，了解汽車最新科技，專精修理技術、確保行車安全。
4. 積極配合行政資訊網路之使用，加速上網以達到電子化政府之目標。
5. 完成道路養護、養路車輛機械保養修護業務及老舊機械車輛汰換、節省維修成本，提昇行車安全，維護道路整潔暢通。

分支計畫及用途別科目	預算金額	承辦單位	說明
02 汽車技術訓練	62,775	公路人員訓練所	係公路人員訓練所辦理汽車駕駛及技術訓練業務經費，計編列62,775千元。經費如下：
0200 業務費	58,921		1. 業務費58,921千元：
0201 教育訓練費	40		(1) 教育訓練費40千元，係對現職員工教育訓練所需相關費用。
0202 水電費	4,791		(2) 水電費4,791千元：
0203 通訊費	995		<1>水費557千元。
0211 土地租金	9		<2>電費3,852千元。
0221 稅捐及規費	4		<3>學員宿舍使用天然氣或瓦斯等費用382千元。
0231 保險費	100		元。
0249 臨時人員酬金	2,800		(3) 通訊費995千元：
0250 按日按件計資酬金	29,864		<1>數據通訊費85千元，係使用數據通訊及網路通訊等費用。
0271 物品	7,200		<2>一般通訊費910千元，係寄發各項通知郵資及電話費等費用。
0279 一般事務費	9,959		(4) 土地租金9千元，係中山路教練場租用中華電信租金。
0282 房屋建築養護費	600		(5) 稅捐及規費4千元，係地籍資料謄本及公證費等規費。
0283 車輛及辦公器具養護費	100		(6) 保險費100千元，係學員投保之第三人責任險。
0284 設施及機械設備養護費	500		(7) 臨時人員酬金2,800千元，係臨時人員之相關費用。
0291 國內旅費	1,900		(8) 按日按件計資酬金29,864千元：
0294 運費	55		<1>聘請學者專家出席費64千元。
0295 短程車資	4		<2>聘請學者專家授課、演講、駕駛教練授課等鐘點費27,200千元。
0300 設備及投資	3,754		<3>辦理考、檢驗員及技工考試等相關作業
0302 房屋建築及設備費	100		
0304 機械設備費	2,683		
0319 雜項設備費	971		
0400 獎補助費	100		
0471 損失及賠償	100		

公路人員訓練所
歲出計畫提要及分支計畫概況表

經資門併計

中華民國104年度

單位：新臺幣千元

工作計畫名稱及編號	6029711000 公路及監理業務管理	預算金額	70,713
分支計畫及用途別科目	預算金額	承辦單位	說 明
			<p>費2,600千元。</p> <p>(9)物品7,200千元：</p> <p style="padding-left: 20px;"><1>消耗品1,500千元，係講義印製、文具紙張及書籍實習教材等費用。</p> <p style="padding-left: 20px;"><2>非消耗品200千元，係事務及陳設等用具經費。</p> <p style="padding-left: 20px;"><3>大小客教練車訓練用油5,500千元。</p> <p>(10)一般事務費9,959千元，係辦理兼任講師學員文康、招訓廣告、大客車職業駕駛人定期訓練、公路監理人員訓練與培訓及其他費用等。</p> <p>(11)房屋建築養護費600千元。</p> <p>(12)車輛及辦公器具養護費100千元，係辦公器具等保養維修費。</p> <p>(13)設施及機械設備養護費500千元，係儀器設備等保養維修費。</p> <p>(14)國內旅費1,900千元，係因公出差及訓練教學等差旅費。</p> <p>(15)運費55千元，係教學器具及圖儀等搬運費。</p> <p>(16)短程車資4千元，係短程洽公所需車資。</p> <p>2.設備及投資3,754千元：</p> <p style="padding-left: 20px;">(1)房屋建築及設備費100千元，係修建辦公室等工程。</p> <p style="padding-left: 20px;">(2)機械設備費2,683千元，係購置小型拆胎機2台、小型輪胎平衡機2台、大型拆胎機1台、大型輪胎平衡機1台、空氣壓縮機1台、新式實習小客車1台、輪胎搬運機1台、兩段式氣動油壓千斤頂1台、大型車前輪角度校正盤1組、電腦診斷儀2台、工具車附工具組3台、氣動齒輪油加油機1台、柴油引擎正時燈2組等設備。</p> <p style="padding-left: 20px;">(3)雜項設備費971千元，係汰換三用飲水機、冷氣機、1對1冷氣機、單槍投影機、投影機及冰櫃等設備。</p> <p>3.獎補助費100千元：</p> <p style="padding-left: 20px;">(1)損失及賠償100千元，係因公發生之損害、教練車行車事故及有關教學訓練學員意外</p>

公路人員訓練所
歲出計畫提要及分支計畫概況表

經資門併計

中華民國104年度

單位：新臺幣千元

工作計畫名稱及編號	6029711000 公路及監理業務管理	預算金額	70,713
分支計畫及用途別科目	預算金額	承辦單位	說明
03 資訊管理	483	公路人員訓練所	之損害賠償及醫藥補助費等。 辦理資訊管理業務經費，計編列483千元。經費如下：
0200 業務費	438		1.業務費438千元：
0201 教育訓練費	5		(1)教育訓練費5千元，係電腦訓練費。
0203 通訊費	100		(2)通訊費100千元：
0215 資訊服務費	156		<1>數據通訊費80千元，通訊線路租金等。
0250 按日按件計資酬金	1		<2>一般通訊費20千元，係機房電話費及電腦資料寄送費等。
0271 物品	128		(3)資訊服務費156千元，係資訊操作維護費：
0291 國內旅費	48		<1>電腦軟、硬體設備及應用系統維護84千元。
0300 設備及投資	45		<2>機房相關設備維護45千元。
0306 資訊軟硬體設備費	45		<3>區域網路及連線設備維護27千元。
			(4)按日按件計資酬金1千元，係應用系統推廣教育訓練鐘點費。
			(5)物品128千元：
			<1>消耗品123千元，係購置電腦作業用品等經費。
			<2>非消耗品5千元，係購置電腦維護及網路線路檢驗等相關工具。
			(6)國內旅費48千元，係電腦業務聯繫、督導及開會等差旅費。
			2.設備及投資45千元：
			(1)資訊軟硬體設備費45千元，係電腦週邊設備等購置。
04 公路車輛機械管理	7,455	公路人員訓練所	辦理車輛及機械管理業務經費，計編列7,455千元。經費如下：
0200 業務費	7,065		1.業務費7,065千元：
0221 稅捐及規費	2,726		(1)稅捐及規費2,726千元：
0231 保險費	1,034		<1>稅捐1,407千元，係車輛牌照稅。
0271 物品	216		<2>規費1,319千元，係車輛汽燃費1,204千元及檢驗費115千元。
0283 車輛及辦公器具養護費	3,089		(2)保險費1,034千元，係車輛保險費。
0300 設備及投資	390		(3)物品216千元：
0304 機械設備費	390		<1>非消耗品40千元，係機務士工作服及安全鞋。
			<2>油料176千元，係公務車輛油料。

公路人員訓練所
歲出計畫提要及分支計畫概況表

經資門併計

中華民國104年度

單位：新臺幣千元

工作計畫名稱及編號	6029711000 公路及監理業務管理	預算金額	70,713
分支計畫及用途別科目	預算金額	承辦單位	說明
			<p>(4)車輛及辦公器具養護費3,089千元，係車輛維護費。</p> <p>2.設備及投資390千元：</p> <p>(1)機械設備費390千元，係零星機具設備費。</p>

公路人員訓練所 各項費用彙計表

中華民國104年度

單位：新臺幣千元

工作計畫名稱及編號 第一、二級用途別 科目名稱及編號	6029710100 一般行政	6029711000 公路及監理業 務管理				合 計
合 計	134,087	70,713				204,800
0100人事費	133,004	-				133,004
0103法定編制人員待遇	65,670	-				65,670
0104約聘僱人員待遇	16,000	-				16,000
0105技工及工友待遇	7,000	-				7,000
0111獎金	20,124	-				20,124
0121其他給與	2,336	-				2,336
0131加班值班費	4,864	-				4,864
0142退休退職給付	500	-				500
0143退休離職儲金	6,610	-				6,610
0151保險	9,900	-				9,900
0200業務費	138	66,424				66,562
0201教育訓練費	-	45				45
0202水電費	-	4,791				4,791
0203通訊費	-	1,095				1,095
0211土地租金	-	9				9
0215資訊服務費	-	156				156
0221稅捐及規費	-	2,730				2,730
0231保險費	80	1,134				1,214
0249臨時人員酬金	-	2,800				2,800
0250按日按件計資酬金	-	29,865				29,865
0271物品	-	7,544				7,544
0279一般事務費	-	9,959				9,959
0282房屋建築養護費	-	600				600
0283車輛及辦公器具養護費	-	3,189				3,189
0284設施及機械設備養護費	-	500				500
0291國內旅費	-	1,948				1,948
0294運費	-	55				55
0295短程車資	-	4				4
0299特別費	58	-				58

**公路人員訓練所
各項費用彙計表**

中華民國104年度

單位：新臺幣千元

工作計畫名稱及編號 第一、二級用途別 科目名稱及編號	6029710100 一般行政	6029711000 公路及監理業 務管理			合 計
0300設備及投資	-	4,189			4,189
0302房屋建築及設備費	-	100			100
0304機械設備費	-	3,073			3,073
0306資訊軟硬體設備費	-	45			45
0319雜項設備費	-	971			971
0400獎補助費	945	100			1,045
0445社會福利津貼及濟助	93	-			93
0471損失及賠償	-	100			100
0475獎勵及慰問	852	-			852

本 頁 空 白

公路人員訓練所 人事費分析表

中華民國104年度

單位：新臺幣千元

人 事 費 別	金 額	說 明
一、民意代表待遇	-	
二、政務人員待遇	-	
三、法定編制人員待遇	65,670	
四、約聘僱人員待遇	16,000	
五、技工及工友待遇	7,000	
六、獎金	20,124	
七、其他給與	2,336	
八、加班值班費	4,864	超時加班費1,297千元，90年度加班費實支數8成1,297千元。
九、退休退職給付	500	
十、退休離職儲金	6,610	
十一、保險	9,900	
十二、調待準備	-	
合 計	133,004	

公路人員
預算員額
中華民國

科 目				員 額 (單位 :													
款	項	目	節 名稱	職 員		警 察		法 警		駐 警		工 友		技 工		駕 駛	
				本年度	上年度	本年度	上年度	本年度	上年度	本年度	上年度	本年度	上年度	本年度	上年度	本年度	上年度
14			0029000000 交通部主管	100	100	-	-	-	-	-	-	16	17	-	-	-	-
	6		0029710000 公路總局及所屬	100	100	-	-	-	-	-	-	16	17	-	-	-	-
		1	6029710100 一般行政	100	100	-	-	-	-	-	-	16	17	-	-	-	-

訓練所 明細表

104年度

單位：新臺幣千元

人)								年 需 經 費			說 明
聘 用		約 僱		駐外雇員		合 計		本 年 度	上 年 度	比 較	
本 年 度	上 年 度	本 年 度	上 年 度	本 年 度	上 年 度	本 年 度	上 年 度				
24	26	-	-	-	-	140	143	128,140	131,167	-3,027	
24	26	-	-	-	-	140	143	128,140	131,167	-3,027	
24	26	-	-	-	-	140	143	128,140	131,167	-3,027	本年度以業務費於公路及監理業務管理計畫項下預計進用臨時人員7人2,800千元及承攬人力28人9,961千元，合計經費12,761千元。

公路人員訓練所 公務車輛明細表

中華民國104年度

單位：新臺幣千元

車輛數	車輛種類	乘客人數 不含司機	購置 年月	汽缸總排氣量 (立方公分)	油料費			養護費	其它	備註
					數量(公升)	單價(元)	金額			
公路人員訓練所					5,004		176	3,089	3,645	
1	小客貨兩用車(7-8人座)	7	85.03	1,997					20	CI-7348
1	小客貨兩用車(7-8人座)	7	102.05	2,351	1,668	35.10	58.5	9	20	AAE-1796
1	小客貨兩用車(7-8人座)	7	102.05	2,351	1,668	35.10	58.5	9	20	AAE-1797
1	小客貨兩用車(7-8人座)	7	102.05	2,351	1,668	35.10	58.5	9	20	AAE-1802
1	教練小客車	4	81.03	2,000				21		(YPC-6907)
1	教練小客車	4	81.03	2,000				21		(YPC-6908)
1	教練小客車	4	82.06	1,998				21	20	RD-8156
1	教練小客車	4	84.11	1,597				21	14	H8-4790
1	教練小客車	4	84.08	1,598				21	14	VP-6062
1	教練小客車	4	84.08	1,598				21	14	VP-6063
1	教練小客車	4	84.08	1,998				21	21	VP-6555
1	教練小客車	4	84.12	1,597				21	15	F5-7509
1	教練小客車	4	86.05	1,598				21	15	M8-6786
1	教練小客車	4	86.06	1,498				21	15	H8-4792
1	教練小客車	4	86.06	1,498				21	15	H8-4793
1	教練小客車	4	86.06	1,498				21	15	H8-4795
1	教練小客車	4	86.06	1,498				21	15	E2-8801
1	教練小客車	4	86.06	1,498				21	15	E2-8802
1	教練小客車	4	86.06	1,498				21	15	P2-9576
1	教練小客車	4	103.12	1,498				8	15	K4-1492,103年12月汰換
1	教練小客車	4	86.07	1,498				21	15	K4-1493
1	教練小客車	4	86.07	1,498				21	15	K4-1495
1	教練小客車	4	87.08	1,497				21	15	S9-3136
1	教練小客車	4	87.08	1,497				21	15	S9-3137
1	教練小客車	4	87.12	1,498				21	15	B4-6840
1	教練小客車	4	87.12	1,587				21	15	E4-8395
1	教練小客車	4	88.04	1,497				21	15	T5-1346
1	教練小客車	4	88.04	1,497				21	15	T5-1347
1	教練小客車	4	88.04	1,497				21	15	T5-1365
1	教練小客車	4	88.04	1,497				21	15	T5-1370
1	教練小客車	4	88.04	1,497				21	15	T5-1371
1	教練小客車	4	88.04	1,497				21	15	T5-1373
1	教練小客車	4	88.04	1,497				21	15	T5-1375
1	教練小客車	4	88.04	1,497				21	15	T5-1376
1	教練小客車	4	88.04	1,497				21	15	T5-1380
1	教練小客車	4	88.04	1,587				21	15	W9-1247
1	教練小客車	4	88.07	1,497				21	15	2N-0463
1	教練小客車	4	88.07	1,497				21	15	2N-0465
1	教練小客車	4	88.07	1,497				21	15	2N-0466
1	教練小客車	4	88.12	1,497				21	15	8F-3418
1	教練小客車	4	88.12	1,497				21	15	8F-3419
1	教練小客車	4	88.12	1,497				21	15	8F-3420
1	教練小客車	4	88.12	1,497				21	15	8F-3421
1	教練小客車	4	89.04	1,995				21	21	2G-5006
1	教練小客車	4	89.04	1,995				21	21	2G-5007
1	教練小客車	4	90.07	1,497				21	15	2T-4403
1	教練小客車	4	91.01	1,497				21	15	2T-4405

公路人員訓練所 公務車輛明細表

中華民國104年度

單位：新臺幣千元

車輛數	車輛種類	乘客人數 不含司機	購置 年月	汽缸總排氣量 (立方公分)	油料費			養護費	其它	備註
					數量(公升)	單價(元)	金額			
1	教練小客車	4	91.01	1,497				21	15	2T-4408
1	教練小客車	4	91.09	1,497				21	15	7T-4570
1	教練小客車	4	91.09	1,497				21	15	7T-4571
1	教練小客車	4	91.09	1,497				21	15	7T-4572
1	教練小客車	4	91.09	1,497				21	15	7T-4573
1	教練小客車	4	91.09	1,497				21	15	7T-4575
1	教練小客車	4	91.09	1,497				21	15	7T-4576
1	教練小客車	4	91.09	1,497				21	15	7T-4577
1	教練小客車	4	92.08	1,597				21	15	8135-FJ
1	教練小客車	4	92.08	1,597				21	15	8136-FJ
1	教練小客車	4	92.08	1,597				21	15	8137-FJ
1	教練小客車	4	92.08	1,597				21	15	8138-FJ
1	教練小客車	4	92.08	1,597				21	15	8139-FJ
1	教練小客車	4	92.08	1,597				21	15	8150-FJ
1	教練小客車	4	92.08	1,497				21	15	4090-GS
1	教練小客車	4	93.06	1,584				21	15	4762-GX
1	教練小客車	4	93.06	1,584				21	15	4763-GX
1	教練小客車	4	93.06	1,584				21	15	4765-GX
1	教練小客車	4	93.06	1,584				21	15	4766-GX
1	教練小客車	4	93.06	1,584				21	15	4767-GX
1	教練小客車	4	93.06	1,584				21	15	4769-GX
1	教練小客車	4	93.06	1,584				21	15	4770-GX
1	教練小客車	4	93.06	1,584				21	15	4771-GX
1	教練小客車	4	93.06	1,584				21	15	4772-GX
1	教練小客車	4	93.06	1,584				21	15	4773-GX
1	教練小客車	4	93.06	1,584				21	15	4958-JN
1	教練小客車	4	93.06	1,584				21	15	5465-ML
1	教練小客車	4	94.06	1,999				21	21	4663-KH
1	教練小客車	4	94.06	1,999				21	21	4665-KH
1	教練小客車	4	94.06	1,999				21	21	4417-KG
1	教練小客車	4	94.06	1,999				21	21	4418-KG
1	教練小客車	4	94.06	1,999				21	21	4419-KG
1	教練小客車	4	94.06	1,999				21	21	4420-KG
1	教練小客車	4	94.06	1,999				21	21	4421-KG
1	教練小客車	4	94.06	1,999				21	21	4422-KG
1	教練小客車	4	94.06	1,999				21	21	4423-KG
1	教練小客車	4	94.06	1,999				21	21	4425-KG
1	教練小客車	4	94.06	1,584				21	15	4455-LR
1	教練小客車	4	94.06	1,584				21	15	4456-LR
1	教練小客車	4	95.05	1,834				21	21	4677-EX
1	教練小客車	4	95.12	1,999				21		(FPC-8047)
1	教練小客車	4	99.04	1,798				16	15	8225-YS
1	教練小客車	4	99.04	1,798				16	15	8226-YS
1	教練大客車	40	81.04	7,412				21	38	WQ-015
1	教練大客車	40	103.12	7,412				8	38	WQ-016,103年12月汰換
1	教練大客車	40	81.06	7,412				21	38	WV-009
1	教練大客車	40	103.12	9,419				8	42	WA-033,103年12月汰換
1	教練大客車	40	84.05	9,419				21	42	WZ-410

公路人員訓練所 公務車輛明細表

中華民國104年度

單位：新臺幣千元

車輛數	車輛種類	乘客人數 不含司機	購置 年月	汽缸總排氣量 (立方公分)	油料費			養護費	其它	備註
					數量(公升)	單價(元)	金額			
1	教練大客車	40	85.05	8,226				21	39	025-WD
1	教練大客車	40	89.05	7,961				21	39	WS-528
1	教練大客車	40	89.09	7,961				21	39	WV-431
1	教練大客車	40	91.10	7,961				21	39	WD-279
1	教練大客車	40	90.11	7,790				21	38	WF-335
1	教練大客車	40	92.07	7,790				21	38	PAB-001
1	教練大客車	40	92.08	7,961				21	39	BD-168
1	教練大客車	40	92.09	7,961				21	39	BD-170
1	教練大客車	40	92.09	7,961				21	39	WX-115
1	教練大客車	40	93.08	7,961				21	39	BD-175
1	教練大客車	40	99.03	7,684				16	38	675-WD
1	教練大客車	40	99.03	7,684				16	38	927-WD
1	教練大客車	40	99.12	7,684				12	38	075-WD
1	教練大客車	40	99.12	7,684				12	38	930-WD
1	教練大客車	40	101.03	7,684				12	38	096-WD
1	教練大客車	40	101.03	7,684				12	38	095-WD
1	教練大客車	36	102.11	7,640				8	38	540-WB
1	教練大貨車	2	75.04	6,443				21	37	337-UK
1	教練大貨車	2	75.04	6,443				21	37	VA-329
1	教練大貨車	2	77.03	6,443				21	37	VA-330
1	教練大貨車	2	77.10	6,443				21	37	VA-331
1	教練大貨車	2	100.12	7,684				12	43	231-BX
1	教練大貨車	2	81.04	6,014				21	37	TK-092
1	教練大貨車	2	81.04	6,014				21	37	TK-093
1	教練大貨車	2	84.05	7,412				21	43	TN-335
1	教練大貨車	2	84.05	7,412				21	43	R6-146
1	教練大貨車	2	85.03	7,412				21	43	QL-675
1	教練大貨車	2	85.03	7,412				21	43	QL-676
1	教練大貨車	2	85.12	7,412				21	43	Q2-838
1	教練大貨車	2	85.12	7,412				21		(HT-7379)
1	教練大貨車	2	85.12	7,412				21	43	S9-295
1	教練大貨車	2	88.12	6,728				21	39	6H-066
1	教練大貨車	2	94.09	7,961				21	44	137-SL
1	教練曳引車	2	74.12	16,745				21	69	7V-768
1	教練曳引車	2	84.12	12,882				21	63	QM-059
1	教練曳引車	2	85.12	12,882				21	63	Q2-839
1	教練曳引車	2	87.12	12,068				21	63	S9-706
1	教練曳引車	2	88.05	12,882				21	63	212-QA
1	教練曳引車	2	88.05	12,882				21	63	K6-927
1	教練曳引車	2	89.09	10,640				21	56	5U-478
1	教練曳引車	2	89.09	10,640				21	56	5U-479
1	教練曳引車	2	92.08	10,520				21	56	WS-431
1	教練曳引車	2	93.09	12,700				21	63	912-RH
1	教練曳引車	2	94.09	12,913				21	63	621-SF
1	教練曳引車	2	96.10	12,913				21	63	410-TH
1	教練拖車		72.08					21		92-SN
1	教練拖車		73.01					21		ZG-43
1	教練拖車		74.05					21		TP-13

公路人員訓練所 公務車輛明細表

中華民國104年度

單位：新臺幣千元

車輛數	車輛種類	乘客人數 不含司機	購置 年月	汽缸總排氣量 (立方公分)	油料費			養護費	其它	備 註
					數量(公升)	單價(元)	金額			
1	教練拖車		74.07					21		TA-93
1	教練拖車		74.07					21		8F-69
1	教練拖車		74.11					21		SB-46
1	教練拖車		74.12					21		TP-15
1	教練拖車		75.05					21		SB-48
1	教練拖車		84.12					21		(LT-1831)
1	教練拖車		87.03					21		TU-63
1	教練拖車		90.09					21		3G-48
1	教練拖車		90.09					21		3G-49
2	教練重型機車	1	88.01	101				3	2	YMM-966 YMM-967
1	教練重型機車	1	88.10	50				2		(RL125228)
1	教練重型機車	1	88.10	124				2		(RB020366)
1	教練重型機車	1	89.03	82				2		(5FR110488)
1	教練重型機車	1	89.03	125				2		(SA25GA156360)
4	教練重型機車	1	91.06	150				7		(RD004522) (RD004528) (RD004539) (RD004541)
11	教練重型機車	1	91.06	150				19		(RD004499) (RD004505) (RD004517) (RD004521) (RD004511) (RD004543) (RD004544) (RD004546) (RD004547) (RD004549) (RD004552)
2	教練大型重型機車	1	92.01	790				3	13	EF-26 EF-27
4	教練大型重型機車	1	92.01	790				7		(900HN3166123) (900HN3166279) (900HN3166318) (900HN3166365)
5	教練大型重型機車	1	92.01	790				9		(900HN3165935) (900HN3165947) (900HN3165974) (900HN3166159) (900HN3165986)
7	教練大型重型機車	1	92.07	790				12	20	(900HN3166113) (900HN3166189) (900HN3166094) KS-70 (900HN3166041) KS-72 KS-73
2	教練大型重型機車	1	92.08	399				3		(NC23E-2042072) (NC23E-2042071)