

14-6

中華民國 101 年度

中 華 民 國 政 府 總 算

交 通 部 公 路 總 局 及 所 屬 單 位 預 算

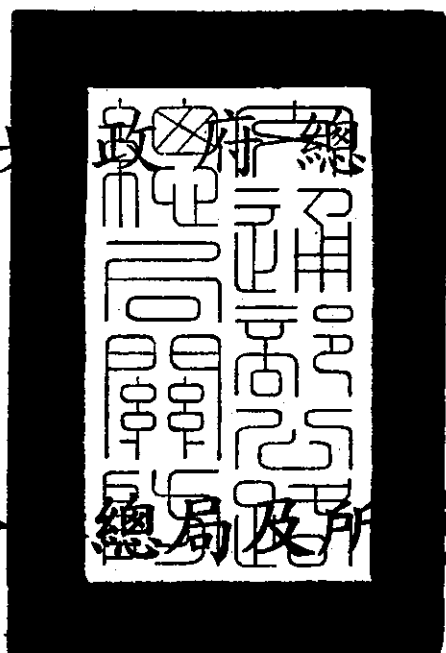

公 路 總 局 編

1. The first part of the document is a list of names and addresses of the members of the committee. The names are listed in alphabetical order, and the addresses are given in full. The list includes the names of the members of the committee, the names of the members of the sub-committee, and the names of the members of the advisory committee.

2. The second part of the document is a list of the names and addresses of the members of the committee who have been appointed to the sub-committee. The names are listed in alphabetical order, and the addresses are given in full. The list includes the names of the members of the sub-committee, the names of the members of the advisory committee, and the names of the members of the committee.

3. The third part of the document is a list of the names and addresses of the members of the committee who have been appointed to the advisory committee. The names are listed in alphabetical order, and the addresses are given in full. The list includes the names of the members of the advisory committee, the names of the members of the sub-committee, and the names of the members of the committee.

公路總局及所屬

目 次

中華民國 101 年度

壹、預算總說明·····	1 ~ 6
貳、主要表	
一、歲入來源別預算表·····	7 ~ 10
二、歲出機關別預算表·····	11 ~ 14
參、附屬表	
一、歲入項目說明提要表·····	15 ~ 32
二、歲出計畫提要及分支計畫概況表·····	33 ~ 69
1.一般行政·····	33 ~ 36
2.公路及監理業務管理·····	37 ~ 55
3.公路建設及改善計畫 - 公路新建及養護計畫·····	56 ~ 66
4.一般建築及設備 - 營建工程·····	67 ~ 68
5.第一預備金·····	69
三、各項費用彙計表·····	70 ~ 71
四、歲出用途別科目分析表·····	72 ~ 73
五、資本支出分析表·····	74 ~ 75
六、人事費分析表·····	77
七、預算員額明細表·····	78 ~ 79
八、公務車輛明細表·····	80 ~ 102
九、現有辦公房舍明細表·····	104 ~ 105
十、轉帳收支對照表·····	107
十一、補助經費分析表·····	108 ~ 111
十二、捐助經費分析表·····	112 ~ 115
十三、派員出國計畫預算總表及類別表·····	117 ~ 121
十四、歲出按職能及經濟性綜合分類表·····	122 ~ 123
十五、立法院審議中央政府總預算案所提決議、附帶決議 及注意辦理事項辦理情形報告表·····	124 ~ 145
十六、跨年期計畫概況表·····	146 ~ 148
十七、委辦經費分析表·····	150 ~ 151

公路總局及所屬

目 次

中華民國 101 年度

肆、附錄

- 附錄一、公路總局(本機關)
- 附錄二、第一區養護工程處
- 附錄三、第二區養護工程處
- 附錄四、第三區養護工程處
- 附錄五、第四區養護工程處
- 附錄六、第五區養護工程處
- 附錄七、臺北區監理所
- 附錄八、新竹區監理所
- 附錄九、臺中區監理所
- 附錄十、嘉義區監理所
- 附錄十一、高雄區監理所
- 附錄十二、材料試驗所
- 附錄十三、公路人員訓練所

預算總說明

公路總局及所屬
預算總說明
中華民國 101 年度

一、現行法定職掌

(一)機關主要職掌：

- 1.公路工程：負責省道之發展、規劃、新闢、改善、養護及代養縣道等業務，養護里程多達 7,950 多公里、橋梁 3,850 餘座及隧道 220 餘座。
- 2.公路監理：負責全省汽、機車管理、駕駛人管理、汽車運輸業管理、違反道路管理事件處理、稅費徵收、汽車技術人員訓練、汽車駕駛訓練班管理及公路運輸業務之規劃、執行與督導管理。

(二)內部分層業務：

- 1.規劃組：公路長期年度與專案工程之規劃、勘查、測量、環評、工程標準之編訂。
- 2.新工組：公路新闢與整建工程及房屋建築工程事項。
- 3.養路組：省道養護、改善及縣、鄉道督導、景觀、交通工程之策劃及設置事項。
- 4.用地組：公路用地之收購、撥用、管理及產業管理事項。
- 5.機料組：公路工程機械業務之策劃與調配、材料管理、維護、保養、存儲及採購事項。
- 6.監理組：公路監理設施計畫、汽車運輸業管理、車輛技術安全與車牌行照管理、駕駛人安全訓練與駕駛人管理、汽機車違規裁罰、申訴、路邊稽查及代辦稽徵稅費等事項。
- 7.資訊室：公路監理及公路工程業務電腦化管理事項。
- 8.秘書室：出納、文書、檔案管理、印信、研考、公共關係、法制、事務管理、財務管理、公路民防業務事項及不屬於其他各組、室事項。
- 9.人事室：辦理人事管理事項。
- 10.會計室：辦理歲計、會計及統計事項。
- 11.政風室：辦理政風事項。

公路總局及所屬 預算總說明

中華民國101年度

(三) 組織系統圖及預算員額說明：

1. 組織系統圖：

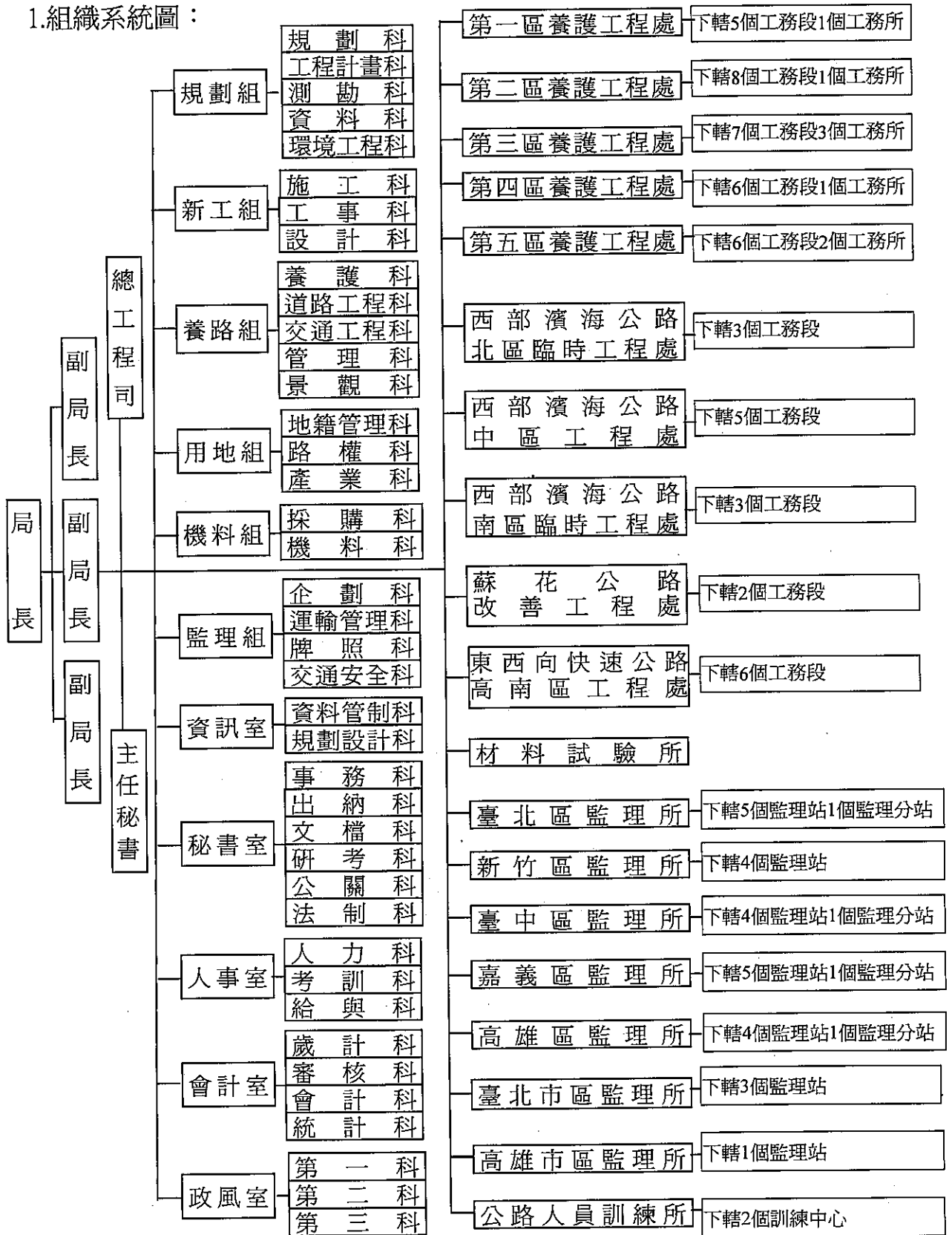

公路總局及所屬
預 算 總 說 明
中華民國 101 年度

2.預算員額說明：

公路總局及所屬法定員額 6,585 人，本年度配合業務需要，擬配置預算員額 6,267 人，包括職員 5,039 人、駐衛警 22 人、工友 202 人、技工 76 人、駕駛 4 人、聘用人員 27 人及約僱人員 897 人（內含交通監理業務移由中央辦理，增列職員 397 人、駐衛警 22 人、工友 15 人、技工 76 人、駕駛 4 人及約僱人員 99 人）。

二、公路總局 101 年度施政目標與重點

本局依據行政院 101 年度施政方針，配合交通部中程施政計畫及核定預算額度，並針對當前社會狀況及本局未來發展需要，編定 101 年度施政計畫，其目標與重點如次：

(一)年度施政目標：

- 1.公路及監理業務管理：辦理全國公路監理業務，設置監理所、站，專責辦理各項公路監理業務工作。另為提昇公路從業人員的本職學能，提供相關教育訓練服務，根據年度相關業務需求規劃訓練班次，接受民眾報名或各機關團體委訓授課。以期透過公路及監理業務的落實，提昇公路監理的服務品質，進而促進交通安全及維護交通秩序。
- 2.公路建設及改善計畫：進行台 2 丙線興建及改善、台 9 線蘇花公路山區路段改善、台 9 線花東公路第三期道路改善、台 9 線南迴公路拓寬改善後續計畫、東西向快速公路東石嘉義線東石至朴子段建設、生活圈道路交通系統建設、省道配合河川治理計畫需辦理橋梁工程、縣市政府老舊及受損橋梁整建(第二期)、臺北縣特二號道路建設、西濱快速公路後續建設、東西向快速公路健全路網改善、省道橋梁耐震補強緊急工程、省道危險及瓶頸路段緊急改善、國道 4 號豐原大坑段及臺中生活圈 4 號線建設、金門大橋建設、交通資訊服務雲基礎建設與應用及公路養護等新建及改善計畫，健全公路路網運輸系統，維持公路必要之通暢及行車安全，提高道路服務水準，消除運輸瓶頸。

公路總局及所屬
預算總說明
中華民國 101 年度

(二)年度關鍵績效指標

關鍵策略目標	關鍵績效指標				
	關鍵績效指標	評估 體制	評估方式	衡量標準	該年度目標值
一 公路及監理業務管理 (20%)	民眾對監理所(站) 整體服務滿意度之評價	4	滿意度調查	滿意度評分 (0-100分)	80分
二 公路建設及改善計畫 (80%)	計畫達成率	1	統計數據	(管考計畫年執行進度落後 5%以下之計畫數 / 該年度應執行之總計畫數) ×100%	75%

公路總局及所屬 預算總說明

中華民國 101 年度

三、公路總局以前年度實施狀況及成果概述

(一)前(99)年度施政績效及達成情形分析：

年度績效目標	衡量指標	原定目標值	績效衡量暨達成情形分析
一、公路及監理業務管理	民眾對監理所(站)整體服務滿意度之評價	75.75 分	<p>1.民眾對交通部施政措施滿意度調查 99 年度監理所(站)整體服務評價為 79.18 分，高於原定目標值 3.43 分。在本局所轄監理所(站)之 14 項服務項目中，以對「委託代檢廠驗車及代換行照之便利性」表示滿意的比率 97.7% 最高，其次為「服務中心人員服務態度」、「窗口人員服務態度」及「環境整潔」，表示滿意的比率均在 90% 以上；「單一窗口作業之服務效率」、「民眾等候空間設計」、「引導指標或動線安排」、「至便利超商繳納違規罰鍰或汽燃費，並可換發駕照與行照」、「車輛檢驗人員服務態度」、「到郵局或超商繳納逾期未繳納的交通違規罰款」及「廁所清潔程度」表示滿意的比率亦均在 80% 以上。另對服務項目表示不滿意的比率，則均在 18% 以內。</p> <p>2.民眾認為影響公路總局所轄公路監理服務品質較重要的因素，分別為「窗口人員服務態度」、「窗口服務等候時間」、「服務中心人員服務態度」及「單一窗口作業之服務效率」等 4 項。</p>
二、公路建設及改善計畫	計畫達成率	75%	本類共辦理 18 項專案計畫，進度落後 5% 以下之計畫計 15 項，佔辦理本類計畫 83.3%，達成原定目標。

公路總局及所屬 預算總說明

中華民國 101 年度

(二)上(100)年度已過期間施政績效及達成情形：

關鍵策略目標	關鍵績效指標	績效衡量暨達成情形分析
一、公路及監理業務管理	民眾對監理所(站)整體服務滿意度之評價	將於年底辦竣。
二、公路建設及改善計畫	計畫達成率	本類共辦理 15 項專案計畫，至 6 月底止進度落後 5%以下之計畫計 15 項，佔辦理本類計畫 100%。

主 要 表

**公路總局及所屬
歲入來源別預算表**

中華民國101年度

單位：新臺幣千元

經資門併計

科 目					本年度預算數	上年度預算數	前年度決算數	本年度與 上年度比較	說 明
款	項	目	節	名 稱					
				合計	12,442,780	12,748,087	12,143,778	-305,307	
2				0400000000 罰款及賠償收入	5,612,417	6,206,846	5,818,638	-594,429	
	155			0429710000 公路總局及所屬	5,612,417	6,206,846	5,818,638	-594,429	
		1		0429710100 罰金罰鍰及息金	5,546,179	6,140,608	5,697,732	-594,429	
			1	0429710101 罰金罰鍰	5,546,179	6,140,608	5,697,732	-594,429	本年度預算數之內容與上年度之比較如下： 1. 違反「道路交通管理處罰條例」第12條至第68條規定之交通違規罰鍰收入5,097,531千元，較上年度減列655,447千元，包括： (1) 屬公路總局裁罰部分，預估中央分配4,540,056千元，其中： <1> 高速公路車輛違規舉發案件之罰鍰收入預估2,420,672千元，中央分配83%，計列2,009,158千元。 <2> 內政部警政署所屬專業警察機關(國道公路警察局除外)舉發案件之罰鍰收入預估7,449千元，全數分配中央。 <3> 直轄市及縣(市)政府舉發案件之罰鍰收入預估10,093,796千元，中央分配25%，計列2,523,449千元。 (2) 屬直轄市政府裁罰部分，預估中央分配557,475千元，其中： <1> 高速公路車輛違規舉發案件之罰鍰收入預估916,992千元，中央分配53%，計列486,006千元。 <2> 內政部警政署所屬專業警察機關(國道公路警察局除外)舉發案件之罰鍰收入預估27,234千元，中央分配70%，計列19,064千元。 <3> 直轄市及縣(市)政府舉發案件之罰鍰收入預估5,240,500千元，中央分配1%，計列52,405千元。 2. 違反公路法及強制汽車責任保險法等之罰鍰收入448,648千元，較上年度增列61,018千元。
		2		0429710200 沒入及沒收財物	3,336	3,336	4,140	0	

**公路總局及所屬
歲入來源別預算表**

中華民國101年度

單位：新臺幣千元

經費門併計

科			目	本年度預算數	上年度預算數	前年度決算數	本年度與 上年度比較	說 明
款	項	目	節 名	稱				
			1	0429710201 沒入金	536	536	1,242	0 本年度預算數係沒入公共工程與一般採購案件之押標金及保證金等收入。
			2	0429710202 沒收物變價	2,800	2,800	2,899	0 本年度預算數係沒入拼裝車之變價等收入。
		3		0429710300 賠償收入	62,902	62,902	116,766	0
			1	0429710301 一般賠償收入	62,902	62,902	116,766	0 本年度預算數之內容與上年度之比較如下： 1. 公路安全設施被撞毀等之賠償收入1,075千元，與上年度同。 2. 廠商違約逾期完工之賠償收入等61,827千元，與上年度同。
3				0500000000 規費收入	6,384,800	6,029,398	5,681,599	355,402
	167			0529710000 公路總局及所屬	6,384,800	6,029,398	5,681,599	355,402
		1		0529710100 行政規費收入	5,351,523	5,102,454	4,744,467	249,069
			1	0529710101 審查費	1,789,799	1,633,615	1,479,229	156,184 本年度預算數係辦理汽車及機車檢驗收入。
			2	0529710102 證照費	3,008,550	3,032,874	2,777,793	-24,324 本年度預算數之內容與上年度之比較如下： 1. 核發汽車及機車號牌收入510,024千元，較上年度增列30,217千元。 2. 核發汽車及機車駕駛執照收入867,920千元，較上年度減列13,063千元。 3. 核發汽車及機車行車執照收入1,627,968千元，較上年度減列41,498千元。 4. 核發汽車運輸業證照等收入2,638千元，較上年度增列20千元。
			3	0529710103 登記費	263,720	185,190	230,408	78,530 本年度預算數係辦理汽車動產擔保交易登記及變更補發登記等收入。
			4	0529710104 考試報名費	280,594	241,915	246,947	38,679 本年度預算數係辦理汽車及機車駕駛考驗等收入。
			5	0529710105 許可費	8,860	8,860	10,090	0 本年度預算數係公路用地使用許可費收入。

**公路總局及所屬
歲入來源別預算表**

經資門併計

中華民國101年度

單位：新臺幣千元

科 目				本年度預算數	上年度預算數	前年度決算數	本年度與 上年度比較	說 明	
款	項	節	名 稱						
4	166	1	2	0529710300 使用規費收入	1,033,277	926,944	937,132	106,333	本年度預算數之內容與上年度之比較如下： 1. 出售公路工程月刊及營繕工程招標圖說等收入2,750千元，較上年度減列37千元。 2. 汽車、機車行車執照及駕駛執照等資料列印收入9,849千元，較上年度增列2,649千元。 本年度預算數之內容與上年度之比較如下： 1. 員工宿舍及備勤宿舍使用費等收入153千元，較上年度減列171千元。 2. 監理所、站設置汽車及機車停車場停車費收入9,247千元，較上年度增列5,186千元。 3. 監理所、站場地出借收入47,262千元，較上年度增列12,244千元。 4. 影印機及各類考驗車等設備使用收入5,018千元，較上年度減列1,656千元。 本年度預算數之內容與上年度之比較如下： 1. 牌照稅經徵手續費收入474,670千元，較上年度減列42,774千元。 2. 汽車駕駛及修護訓練服務收入135,040千元，較上年度增列21,200千元。 3. 牌照選號服務收入287,688千元，較上年度增列88,592千元。 4. 材料試驗服務收入7,000千元，與上年度同。 本年度預算數係公路用地使用費收入。
			1	0529710305 資料使用費	12,599	9,987	10,909	2,612	
			2	0529710312 場地設施使用費	61,680	46,077	53,280	15,603	
			3	0529710313 服務費	904,398	837,380	832,537	67,018	
			4	0529710314 道路使用費	54,600	33,500	40,406	21,100	
				0700000000 財產收入	126,656	83,898	219,385	42,758	
				0729710000 公路總局及所屬	126,656	83,898	219,385	42,758	
				0729710100 財產孳息	3,067	3,423	4,283	-356	
				0729710101 利息收入	675	1,031	1,363	-356	

**公路總局及所屬
歲入來源別預算表**

中華民國101年度

單位：新臺幣千元

經費門併計

科 目					本年度預算數	上年度預算數	前年度決算數	本年度與 上年度比較	說 明
款	項	目	節	名 稱					
			2	0729710106 租金收入	2,392	2,392	2,919		下： 1.保管款專戶存款之利息收入425千元，較上年度減列356千元。 2.臺灣省計程車客運職業駕駛員及其子女獎學金定期存款之利息收入250千元，與上年度同。
		2		0729710600 廢舊物資售價	123,589	80,475	215,103	43,114	0本年度預算數係監理所、站與工程處提供銀行設置提款機及電信公司設置基地台等租金收入。 本年度預算數係出售工程下腳料、變賣報廢工程機具及刨除瀝青廢料等收入。
7				1100000000 其他收入	318,907	427,945	424,156	-109,038	
	159			1129710000 公路總局及所屬	318,907	427,945	424,156	-109,038	
		1		1129710900 雜項收入	318,907	427,945	424,156	-109,038	
			1	1129710901 收回以前年度歲出	293,967	377,158	359,691	-83,191	本年度預算數係收回以前年度工程結餘款等繳庫數。
			2	1129710909 其他雜項收入	24,940	50,787	64,465	-25,847	本年度預算數之內容與上年度之比較如下： 1.廠商未領支票等繳庫數13,740千元，較上年度減列12,047千元。 2.代辦挖掘路面修護節餘款等11,200千元，較上年度減列13,800千元。

**公路總局及所屬
歲出機關別預算表**

經費門併計

中華民國101年度

單位：新臺幣千元

科					本年度預算數	上年度預算數	本年度與上年度 比	說 明
款	項	目	節	目 稱				
14	6			0029000000	45,528,208	27,827,140	17,701,068	
				交通部主管				
				0029710000				
				公路總局及所屬	45,528,208	27,827,140	17,701,068	
				6029710000				
				交通支出	45,528,208	27,827,140	17,701,068	
6029710100								
一般行政	5,268,065	4,518,891	749,174	1.本年度預算數5,268,065千元，包括人事費5,176,043千元，業務費67,041千元，設備及投資628千元，獎補助費24,353千元。 2.本年度預算數之內容與上年度之比較如下： (1)人員維持費5,176,043千元，較上年度增列員工薪俸晉級差額及伸算增列調整待遇等經費190,964千元，並配合縣市合併或單獨改制為直轄市，交通監理業務移由中央辦理，增列臺北市區監理所(含金門、馬祖監理站)及高雄市區監理所職員等613人之人事費551,595千元，合共增列742,559千元。 (2)基本行政工作維持費92,022千元，配合交通監理業務移由中央辦理，較上年度增列臺北市區監理所(含金門、馬祖監理站)及高雄市區監理所一般事務費及退休人員三節慰問金等6,615千元。				
	2		6029711000	5,437,908	5,343,359	94,549	1.本年度預算數5,437,908千元，包括業務費1,576,196千元，設備及投資643,633千元，獎補助費3,218,079千元。 2.本年度預算數之內容與上年度之比較如下： (1)公路監理業務1,133,295千元，較上年度增列新式號牌印製經費等154,801千元，並配合交通監理業務移由中央辦理，增列臺北市區監理所(含金門、馬祖監理站)、高雄市區監理所通訊費及一般事務費等121,992千元，合共增列276,793千元。 (2)汽車技術訓練70,955千元，較上年度減列試卷印製等經費638千元。 (3)資訊管理160,539千元，配合交通監理業務移由中央辦理，較上年度增列臺北市區監理所(含金門、馬祖監理站)、高雄市區監理所資訊軟硬體設備費等49,592千元。 (4)公路車輛機械管理148,312千元，較上年度減列車輛汰換等經費9,498千元，配合交通監理業務移由中央辦理，增列臺北市區監理所(含金門、馬祖監理站)、高雄市區監理所車輛及辦公器具、養護費、稅捐及規費等5,344千元，計淨減4,154千元。 (5)公路養護行政206,572千元，較上年度增列防災通訊用之中繼台設施汰換經費等17,051千元。	
		公路及監理業務管理						

**公路總局及所屬
歲出機關別預算表**

中華民國101年度

單位：新臺幣千元

經資門併計

科 目					本年度預算數	上年度預算數	本年度與上年度 比	說 明
款	項	目	節	名 稱				
			3	6029712000 公路建設及改善計畫	34,526,361	17,615,820	16,910,541	(6)公路公共運輸發展計畫總經費15,000,000千元，分年辦理，99至100年度已編列8,135,076千元，本年度續編3,418,235千元，較上年度減列544,095千元。
			1	6029712021 公路新建及養護計畫	34,526,361	17,615,820	16,910,541	(7)新增第3代公路監理資訊系統建置計畫總經費1,998,598千元，分3年辦理，本年度編列第1年經費300,000千元。
								1.本年度預算數34,526,361千元，包括業務費300,636千元，設備及投資25,772,110千元，獎補助費8,453,615千元。
								2.本年度預算數之內容與上年度之比較如下：
								(1)公路系統新建及改善計畫28,837,493千元，較上年度增列17,112,935千元，包括：
								<1>台2丙線興建及改善計畫總經費6,080,837千元，分年辦理，83至100年度已編列4,841,393千元，本年度續編459,300千元，較上年度減列186,200千元。
								<2>台9線花東公路第三期道路改善計畫總經費3,561,742千元，分年辦理，97至100年度已編列2,652,571千元，本年度續編505,600千元，較上年度減列134,800千元。
								<3>台9線蘇花公路山區路段改善計畫總經費49,200,000千元，分年辦理，99至100年度已編列560,000千元，本年度續編4,600,000千元，較上年度增列4,100,000千元。
								<4>東西向快速公路東石嘉義線東石至朴子段設計計畫總經費3,777,600千元，分年辦理，95至100年度已編列2,463,096千元，本年度續編600,000千元，較上年度減列115,900千元。
								<5>生活圈道路交通系統設計計畫(公路系統)總經費36,000,000千元，分6年辦理，98至100年度已編列10,213,351千元，本年度續編第4年經費6,252,900千元，較上年度增列2,830,342千元。
								<6>省道配合河川治理計畫需辦理橋梁工程總經費8,042,009千元，分年辦理，98至100年度已編列1,735,035千元，本年度續編1,665,988千元，較上年度增列465,988千元。
								<7>縣市政府老舊及受損橋梁整建計畫(第二期計畫)總經費5,264,345千元，中央補助4,622,734千元，分年辦理，99至100年度已編列1,935,097千元，本年度續編1,652,900千元，較上年度增列206,900千元。
								<8>金門大橋設計計畫總經費7,384,666千元，中央

**公路總局及所屬
歲出機關別預算表**

經費門併計

中華民國101年度

單位：新臺幣千元

科 目					本年度預算數	上年度預算數	本年度與上年度 比	說 明
款	項	目	節	名 稱				
								<p>補助3,957,000千元，分年辦理，100年度編列5,000千元，本年度續編100,000千元，較上年度增列95,000千元。</p> <p><9>臺北縣特二號道路建設計畫，原編列振興經濟擴大公共建設特別預算，自本年度起依規定納入總預算編列，總經費30,946,000千元，中央負擔29,854,000千元，分年辦理，90至100年度已編列26,556,400千元，本年度續編1,875,700千元。</p> <p><10>西濱快速公路後續建設計畫，原編列振興經濟擴大公共建設特別預算，自本年度起依規定納入總預算編列，總經費77,509,500千元，中央負擔77,497,700千元，分年辦理，98至100年度已編列11,677,623千元，本年度續編4,777,110千元。</p> <p><11>東西向快速公路健全路網改善計畫，原編列振興經濟擴大公共建設特別預算，自本年度起依規定納入總預算編列，總經費41,230,600千元，分年辦理，98至100年度已編列11,218,839千元，本年度續編3,123,000千元。</p> <p><12>省道橋梁耐震補強緊急工程建設計畫，原編列振興經濟擴大公共建設特別預算，自本年度起依規定納入總預算編列，總經費8,500,000千元，分年辦理，98至100年度已編列5,588,328千元，本年度續編1,200,000千元。</p> <p><13>省道危險及瓶頸路段緊急改善計畫，原編列振興經濟擴大公共建設特別預算，自本年度起依規定納入總預算編列，總經費11,919,600千元，分年辦理，98至100年度已編列9,841,172千元，本年度續編1,000,000千元。</p> <p><14>國道4號豐原大坑段及臺中生活圈4號線建設計畫，原編列振興經濟擴大公共建設特別預算，自本年度起依規定納入總預算編列，總經費31,776,400千元，其中臺中生活圈4號線經費中央補助19,694,931千元，分年辦理，93至100年度已編列16,830,464千元，本年度續編582,815千元。</p> <p><15>新增台9線南迴公路拓寬改善後續計畫總經費19,039,000千元，分年辦理，本年度編列第1年經費400,000千元。</p> <p><16>新增交通資訊服務雲基礎建設與應用計畫總經費600,000千元，分4年辦理，本年度編列第1年經費42,180千元。</p> <p><17>上年度中橫公路台8線及台8甲線上谷關至德基路段便道搶通計畫預算業已編竣，所列350,000千元如數減列。</p> <p><18>上年度台11線東部濱海公路改善計畫預算業已</p>

**公路總局及所屬
歲出機關別預算表**

中華民國101年度

單位：新臺幣千元

經資門併計

科					本年度預算數	上年度預算數	本年度與上年度 比	說 明
款	項	目	節	名				
				6029719000 一般建築及設備	293,230	346,133	-52,903	編竣，所列416,100千元如數減列。 <19>上年度西濱快速公路跨布袋港南航道橋及梧棲 匝道工程計畫預算業已編竣，所列237,000千 元如數減列。 <20>上年度東西向快速公路北門玉井線中山高至台 1線路段設計畫預算業已編竣，所列598,100 千元如數減列。 <21>上年度縣、鄉道觀光風景軸線危險路段改善計 畫預算業已編竣，所列850,000千元如數減列 。 <22>上年度公路建設綜合規劃設計作業預算業已編 竣，所列95,000千元如數減列。 <23>上年度建置高快速公路整體路網交通管理系統 預算業已編竣，所列531,000千元如數減列。 <24>上年度智慧型運輸系統即時路況資通平台之整 合發展與應用推廣預算業已編竣，所列72,000 千元如數減列。 (2)公路養護計畫5,688,868千元，較上年度減列202 ,394千元。
			1	6029719002 營建工程	293,230	346,133	-52,903	1.本年度預算數293,230千元，均屬設備及投資。 2.本年度預算數之內容與上年度之比較如下： (1)公路總局辦公大樓新建工程總經費1,261,600千 元，分年辦理，97至100年度已編列562,726千元 ，本年度續編259,837千元，較上年度減列13,67 6千元。 (2)第一區養護工程處辦公大樓新建工程總經費49,6 53千元，分2年辦理，100年度已編列37,174千元 ，本年度續編最後1年經費12,479千元，較上年 度減列24,695千元。 (3)臺北區監理所公路汽車客運動態資訊管理系統中 心辦公大樓新建工程總經費40,000千元，分3年 辦理，99至100年度已編列35,025千元，本年度 續編最後1年經費4,975千元，較上年度減列25,4 71千元。 (4)第一區養護工程處新竹工務段倉庫改建工程總經 費30,939千元，分3年辦理，99至100年度已編列 15,000千元，本年度續編最後1年經費15,939千 元，較上年度增列10,939千元。
			5	6029719800 第一預備金	2,644	2,937	-293	本年度預算數較上年度減列如列數。

附 屬 表

**公路總局及所屬
歲入項目說明提要表**

中華民國101年度

單位：新臺幣千元

來源子目及細目與編號	0429710100 罰金罰鍰及怠金	-0429710101 罰金罰鍰	預算金額	5,546,179	承辦單位	監理組、養路組
------------	-----------------------	---------------------	------	-----------	------	---------

歲 入 項 目 說 明

一、項目內容

公路罰鍰收入依「道路管理事件處理細則」規定處理違反「道路管理處罰條例」第12至68條、強制汽車責任保險法案件裁處違規人繳納罰鍰之收納及各類罰金。

二、法令依據

公路法、道路管理處罰條例及強制汽車責任保險法等。

金 額 及 說 明						
款	項	目	節	名 稱	金 額	說 明
2				0400000000 罰款及賠償收入	5,546,179	
	155			0429710000 公路總局及所屬	5,546,179	
		1		0429710100 罰金罰鍰及怠金	5,546,179	
			1	0429710101 罰金罰鍰	5,546,179	1. 違反「道路管理處罰條例」第12條至第68條規定之交通違規罰鍰收入5,097,531千元，包括： <ul style="list-style-type: none"> (1) 屬公路總局裁罰部分，預估中央分配4,540,056千元，其中： <ul style="list-style-type: none"> <1> 高速公路車輛違規舉發案件之罰鍰收入預估2,420,672千元，中央分配83%，計列2,009,158千元。 <2> 內政部警政署所屬專業警察機關(國道公路警察局除外)舉發案件之罰鍰收入預估7,449千元，全數分配中央。 <3> 直轄市及縣(市)政府舉發案件之罰鍰收入預估10,093,796千元，中央分配25%，計列2,523,449千元。 (2) 屬直轄市政府裁罰部分，預估中央分配557,475千元，其中： <ul style="list-style-type: none"> <1> 高速公路車輛違規舉發案件之罰鍰收入預估916,992千元，中央分配53%，計列486,006千元。 <2> 內政部警政署所屬專業警察機關(國道公路警察局除外)舉發案件之罰鍰收入預估27,234千元，中央分配70%，計列19,064千元。 <3> 直轄市及縣(市)政府舉發案件之罰鍰收入預估5,240,500千元，中央分配1%，計列52,405千元。
						2. 違反公路法及強制汽車責任保險法等之罰鍰收入448,648千元。

**公路總局及所屬
歲入項目說明提要表**

中華民國101年度

單位：新臺幣千元

來源子目及細目與編號	0429710200 沒入及沒收財物	-0429710201 沒入金	預算金額	536	承辦單位	公路總局暨所屬單位
------------	-----------------------	--------------------	------	-----	------	-----------

歲 入 項 目 說 明

一、項目內容

沒入押標金及未領選用牌照號碼保證金等款。

二、法令依據

依據各類法令、契約所定沒入金。

金 額 及 說 明						
款	項	目	節	名 稱	金 額	說 明
				0400000000		
				罰款及賠償收入	536	
				0429710000		
				公路總局及所屬	536	
				0429710200		
			2	沒入及沒收財物	536	
				0429710201		
			1	沒入金	536	沒入公共工程與一般採購案件之押標金及保證金等收入。

**公路總局及所屬
歲入項目說明提要表**

中華民國101年度

單位：新臺幣千元

來源子目及細目與編號	0429710200 沒入及沒收財物	-0429710202 沒收物變價	預算金額	2,800	承辦單位	公路總局暨所屬單位
------------	-----------------------	----------------------	------	-------	------	-----------

歲 入 項 目 說 明

一、項目內容

沒入拼裝車銷毀出售廢鐵等款。

二、法令依據

依據交通部95年6月29日交路字第0950085036號令修正「交通部公路總局沒入車輛或物品移送保管處理辦法」及各類契約所定處分沒收物。

金 額 及 說 明

款	項	目	節	名 稱	金 額	說 明
2				0400000000 罰款及賠償收入	2,800	
	155			0429710000 公路總局及所屬	2,800	
		2		0429710200 沒入及沒收財物	2,800	
			2	0429710202 沒收物變價	2,800	違反「道路交通管理處罰條例」沒入之拼裝車輛及物品等之變價收入。

**公路總局及所屬
歲入項目說明提要表**
中華民國101年度

單位：新臺幣千元

來源子目及細目與編號	0429710300 賠償收入	-0429710301 一般賠償收入	預算金額	62,902	承辦單位	公路總局暨所屬單位
------------	--------------------	-----------------------	------	--------	------	-----------

歲 入 項 目 說 明

一、項目內容

公路安全設施撞毀賠償及廠商違約、逾期完工罰款等。

二、法令依據

各類法令、契約所訂應獲之賠償。

金 額				及 說 明		
款	項	目	節	名 稱	金 額	說 明
2	155	3		0400000000 罰款及賠償收入	62,902	
				0429710000 公路總局及所屬	62,902	
				0429710300 賠償收入	62,902	
			1	0429710301 一般賠償收入	62,902	1.公路安全設施被撞毀之賠償收入等1,075千元。 2.廠商違約、逾期完工等罰款收入61,827千元。

**公路總局及所屬
歲入項目說明提要表**

中華民國101年度

單位：新臺幣千元

來源子目及細目與編號	0529710100 行政規費收入	-0529710101 審查費	預算金額	1,789,799	承辦單位	監理組
------------	----------------------	--------------------	------	-----------	------	-----

歲 入 項 目 說 明

一、項目內容

依「道路交通安全規則」、「汽車運輸業管理規則」及「動產擔保交易法」等法規受理申請汽、機車牌照、執照、檢驗、簽證與駕駛人考驗、發照、審驗、簽證及運輸業執照許可證，以及汽、機車動產抵押登記等案件，同時照規定費額向當事人收取規費。

二、法令依據

依據公路法及交通部95年10月14日交路字第0950085059號令修正「公路證照及監理規費收費辦法」暨「公路證照及監理規費費額表」，自發布日施行。

金 額 及 說 明						
款	項	目	節	名 稱	金 額	說 明
3				0500000000 規費收入	1,789,799	
	167			0529710000 公路總局及所屬	1,789,799	
		1		0529710100 行政規費收入	1,789,799	
			1	0529710101 審查費	1,789,799	辦理汽、機車檢驗費收入1,789,799千元： 1.大型車檢驗費收入106,070千元： (1)監理所、站檢驗收入41,739千元(600元×69,565次)。 (2)代檢廠代辦檢驗收入64,331千元(200元×321,655次)。 2.小型車檢驗費收入1,571,343千元： (1)監理所、站檢驗收入335,340千元(450元×745,200次)。 (2)代檢廠代辦檢驗收入1,236,003千元(150元×8,240,020次)。 3.機車檢驗費收入112,386千元(200元×561,930次)。

**公路總局及所屬
歲入項目說明提要表**
中華民國101年度

單位：新臺幣千元

來源子目及細目與編號	0529710100 行政規費收入	-0529710102 證照費	預算金額	3,008,550	承辦單位	監理組
歲 入 項 目 說 明						

一、項目內容

依「道路交通安全規則」、「汽車運輸業管理規則」及「動產擔保交易法」等法規受理申請汽、機車牌照、執照、檢驗、簽證與駕駛人考驗、發照、審驗、簽證及運輸業執照許可證，以及汽、機車動產抵押登記等案件，同時照規定費額向當事人收取規費。

二、法令依據

依據交通部95年10月14日交路字第0950085059號令修正「公路證照及監理規費收費辦法」暨「公路證照及監理規費費額表」，自發布日施行。

金 額 及 說 明						
款	項	目	節	名 稱	金 額	說 明
3				0500000000 規費收入	3,008,550	
	167			0529710000 公路總局及所屬	3,008,550	
		1		0529710100 行政規費收入	3,008,550	
			2	0529710102 證照費	3,008,550	1. 汽、機車號牌收入510,024千元： (1) 汽車號牌收入323,889千元(600元×539,815副)。 (2) 機車號牌收入186,135千元(300元×620,450面)。 2. 汽、機車行車執照收入1,627,968千元： (1) 汽車行車執照收入759,975千元(200元×3,799,875枚)。 (2) 機車行車執照收入867,993千元(150元×5,786,620枚)。 3. 汽、機車駕駛執照867,920千元(200元×4,339,600枚)。 4. 汽車運輸業證照、試車租牌費及其他規費等收入2,638千元。

**公路總局及所屬
歲入項目說明提要表**

中華民國101年度

單位：新臺幣千元

來源子目及細目與編號	0529710100 行政規費收入	-0529710103 登記費	預算金額	263,720	承辦單位	監理組
------------	----------------------	--------------------	------	---------	------	-----

歲 入 項 目 說 明

一、項目內容

依「道路交通安全規則」、「汽車運輸業管理規則」及「動產擔保交易法」等法規受理申請汽、機車牌照、執照、檢驗、簽證與駕駛人考驗、發照、審驗、簽證及運輸業執照許可證，以及汽、機車動產抵押登記等案件，同時照規定費額向當事人收取規費。

二、法令依據

依據交通部95年10月14日交路字第0950085059號令修正「公路證照及監理規費收費辦法」暨「公路證照及監理規費費額表」，自發布日施行。

金 額				及 說 明		
款	項	目	節	名 稱	金 額	說 明
3				0500000000 規費收入	263,720	
	167			0529710000 公路總局及所屬	263,720	
		1		0529710100 行政規費收入	263,720	
			3	0529710103 登記費	263,720	1. 汽車動產擔保交易登記費收入239,589千元(900元×266,210件)。 2. 汽車動產擔保交易變更登記費收入22,743千元(450元×50,540件)。 3. 汽車動產擔保交易補發及其他登記等收入1,388千元。

**公路總局及所屬
歲入項目說明提要表**

中華民國101年度

單位：新臺幣千元

來源子目及細目與編號	0529710100 行政規費收入	-0529710104 _考試報名費	預算金額	280,594	承辦單位	監理組
------------	----------------------	-----------------------	------	---------	------	-----

歲 入 項 目 說 明

一、項目內容

依「道路交通安全規則」、「汽車運輸業管理規則」及「動產擔保交易法」等法規受理申請汽、機車牌照、執照、檢驗、簽證與駕駛人考驗、發照、審驗、簽證及運輸業執照許可證，以及汽、機車動產抵押登記等案件，同時照規定費額向當事人收取規費。

二、法令依據

依據公路法及交通部95年10月14日交路字第0950085059號令修正「公路證照及監理規費收費辦法」暨「公路證照及監理規費費額表」，自發布日施行。

金 額 及 說 明

款	項	目	節	名 稱	金 額	說 明
3				0500000000 規費收入	280,594	
	167			0529710000 公路總局及所屬	280,594	
		1		0529710100 行政規費收入	280,594	
			4	0529710104 考試報名費	280,594	1. 汽車考驗費收入183,951千元(450元×408,780人次)。 2. 機車考驗費收入96,618千元(250元×386,472人次)。 3. 考檢驗員、技工等考試報名費及材料費收入25千元。

**公路總局及所屬
歲入項目說明提要表**

中華民國101年度

單位：新臺幣千元

來源子目及細目與編號	0529710100 行政規費收入	-0529710105 許可費	預算金額	8,860	承辦單位	養路組
------------	----------------------	--------------------	------	-------	------	-----

歲 入 項 目 說 明

一、項目內容

管線機構或其他工程主辦機關為埋設管線或其他工程，必須挖掘公路時，應依規定申請公路主管機關許可，並繳交許可費始可施工。

二、法令依據

依據公路法第30條及30-1條規定辦理。

金 額 及 說 明

款	項	目	節	名 稱	金 額	說 明
3				0500000000 規費收入	8,860	
	167			0529710000 公路總局及所屬	8,860	
		1		0529710100 行政規費收入	8,860	
			5	0529710105 許可費	8,860	申請使用公路用地設置管線或其他公共設施，收費標準依「交通部核發公路挖掘許可或設施物設置許可收費標準」計算。

**公路總局及所屬
歲入項目說明提要表**

中華民國101年度

單位：新臺幣千元

來源子目及細目與編號	0529710300 使用規費收入	-0529710305 資料使用費	預算金額	12,599	承辦單位	公路總局暨所屬單位
------------	----------------------	----------------------	------	--------	------	-----------

歲 入 項 目 說 明

一、項目內容

1. 依「道路交通安全規則」、「汽車運輸業管理規則」及「動產擔保交易法」等法規受理申請汽、機車牌照、執照、檢驗、簽證與駕駛人考驗、發照、審驗、簽證及運輸業執照許可證，以及汽、機車動產抵押登記等案件，同時照規定費額向當事人收取規費。
2. 出售公路工程月刊、營繕工程招標圖說及考試書表等。

二、法令依據

依據交通部95年10月14日交路字第0950085059號令修正「公路證照及監理規費收費辦法」暨「公路證照及監理規費費額表」，自發布日施行。

金 額 及 說 明

款	項	目	節	名 稱	金 額	說 明
3				0500000000 規費收入	12,599	
	167			0529710000 公路總局及所屬	12,599	
		2		0529710300 使用規費收入	12,599	
			1	0529710305 資料使用費	12,599	1. 汽、機車行照及駕駛執照等資料列印收入9,849千元。 2. 出售公路工程月刊、營繕工程招標圖說及考試書表等收入2,750千元。

**公路總局及所屬
歲入項目說明提要表**

中華民國101年度

單位：新臺幣千元

來源子目及細目與編號	0529710300 使用規費收入	-0529710312 場地設施使用費	預算金額	61,680	承辦單位	公路總局暨所屬單位
------------	----------------------	------------------------	------	--------	------	-----------

歲 入 項 目 說 明

一、項目內容

員工宿舍、場地設備出借使用等收入。

二、法令依據

依據行政院主計處78年7月11日臺(78)處忠一字第08098號函辦理。

金 額				及 說 明		
款	項	目	節	名 稱	金 額	說 明
3	167	2		0500000000 規費收入	61,680	
				0529710000 公路總局及所屬	61,680	
				0529710300 使用規費收入	61,680	
			2	0529710312 場地設施使用費	61,680	1. 借用宿舍員工扣款及備勤宿舍等收入153千元。 2. 依「交通部公路總局各區監理所、站附設停車場管理及收費辦法」停車費收入9,247千元。 3. 監理所、站之場地出借予民間保險業櫃檯等收入47,262千元。 4. 影印機、各類考驗車等設備使用收入5,018千元。

**公路總局及所屬
歲入項目說明提要表**
中華民國101年度

單位：新臺幣千元

來源子目及細目與編號	0529710300 使用規費收入	-0529710313 服務費	預算金額	904,398	承辦單位	監理組、規劃組
------------	----------------------	--------------------	------	---------	------	---------

歲 入 項 目 說 明

一、項目內容

1. 行政服務：依「使用牌照稅法」、「各縣市政府使用牌照稅徵收細則」及「各縣市政府使用牌照稅稽徵業務實施要點」等規定，委託公路總局各監理所、站代辦徵收汽、機車使用牌照業務並依實徵稅額核計提撥代徵手續費及辦理汽車修護技工檢定考試。
2. 教育學術服務：辦理小客車、大客車、貨車駕駛技術及維護訓練等。
3. 其他服務：各監理所、站汽車牌照選號服務及材料試驗所之材料、路基土壤等試驗。

二、法令依據

1. 行政服務：依據各縣市政府使用牌照稅稽徵業務實施要點」第8點(1)代徵經費自85年7月1日起按汽車及機車實徵稅額百分之1.2計算。
2. 教育學術服務：由本局參考民間駕駛補習班收費標準範圍內擬訂。

金 額 及 說 明

款	項	目	節	名 稱	金 額	說 明
3				0500000000 規費收入	904,398	
	167			0529710000 公路總局及所屬	904,398	
			2	0529710300 使用規費收入	904,398	
			3	0529710313 服務費	904,398	1. 牌照稅經徵手續費收入474,670千元（預估牌照稅收入39,555,833千元以1.2%計列）。 2. 汽車駕駛及修護訓練服務收入135,040千元。 3. 牌照選號服務等收入287,688千元。 4. 公路路基相關材料試驗依「經常性試驗項目及收費標準」計收之服務收入7,000千元。

**公路總局及所屬
歲入項目說明提要表**

中華民國101年度

單位：新臺幣千元

來源子目及細目與編號	0529710300 使用規費收入	-0529710314 道路使用費	預算金額	54,600	承辦單位	養路組
------------	----------------------	----------------------	------	--------	------	-----

歲 入 項 目 說 明

一、項目內容

管線機構或其他工程主辦機關必須挖掘公路路面，依規定申請許可並繳交之使用費。

二、法令依據

依據公路法第30條規定辦理。

				金 額	及 說 明	
款	項	目	節	名 稱	金 額	說 明
3				0500000000 規費收入	54,600	
	167			0529710000 公路總局及所屬	54,600	
		2		0529710300 使用規費收入	54,600	
			4	0529710314 道路使用費	54,600	使用公路用地設置管線或其他公共設施收入54,600千元，係依「公路用地使用費徵收辦法」計收道路使用費。

**公路總局及所屬
歲入項目說明提要表**

中華民國101年度

單位：新臺幣千元

來源子目及 細目與編號	0729710100 財產孳息	-0729710101 利息收入	預算金額	675	承辦單位	公路總局暨所屬單位
----------------	--------------------	---------------------	------	-----	------	-----------

歲 入 項 目 說 明

一、項目內容

公路總局暨所屬單位專戶利息收入及臺灣省計程車客運職業駕駛員暨子女獎學金定期存單利息收入。

二、法令依據

依據「財政收支劃分法」第27條（財產之孳息、財產之售價，應分別歸入國庫）。

金 額 及 說 明

款	項	目	節	名 稱	金 額	說 明
4				0700000000 財產收入	675	
	166			0729710000 公路總局及所屬	675	
			1	0729710100 財產孳息	675	
			1	0729710101 利息收入	675	1. 辦理臺灣省計程車客運職業駕駛員暨子女獎學金定期存單3,700萬元，存款利息250千元。 2. 專戶存款利息收入425千元。

**公路總局及所屬
歲入項目說明提要表**

中華民國101年度

單位：新臺幣千元

來源子目及 細目與編號	0729710100 財產孳息	-0729710106 租金收入	預算金額	2,392	承辦單位	公路總局暨所屬單位
----------------	--------------------	---------------------	------	-------	------	-----------

歲 入 項 目 說 明

一、項目內容

二、法令依據

依地坪計算租金，出租設置基地台、櫃員機。

國有財產法第28條

金 額 及 說 明

款	項	目	節	名 稱	金 額	說 明
4				0700000000 財產收入	2,392	
	166			0729710000 公路總局及所屬	2,392	
		1		0729710100 財產孳息	2,392	
			2	0729710106 租金收入	2,392	監理所、站及工程處所提供予銀行設置提款機、電信公司設置 基地台等租金收入。

**公路總局及所屬
歲入項目說明提要表**
中華民國101年度

單位：新臺幣千元

來源子目及細目與編號	0729710600 廢舊物資售價	預算金額	123,589	承辦單位	機料組、秘書室
------------	----------------------	------	---------	------	---------

歲 入 項 目 說 明

一、項目內容

出售工程下腳料、廢品及刨除瀝青廢料等收入。

二、法令依據

依據「財政收支劃分法」第27條〈財產之孳息、財產之售價，應分別歸入國庫〉。

金 額 及 說 明

款	項	目	節	名 稱	金 額	說 明
4				0700000000 財產收入	123,589	
	166			0729710000 公路總局及所屬	123,589	
		2		0729710600 廢舊物資售價	123,589	出售工程下腳料款、報廢工程機具及刨除瀝青廢料等變賣收入

**公路總局及所屬
歲入項目說明提要表**

中華民國101年度

單位：新臺幣千元

來源子目及細目與編號	1129710900 雜項收入	-1129710901 收回以前年度歲出	預算金額	293,967	承辦單位	公路總局暨所屬單位
------------	--------------------	-------------------------	------	---------	------	-----------

歲 入 項 目 說 明

一、項目內容

收回以前年度工程結餘款等收入。

二、法令依據

依有關法令實施。

金 額 及 說 明

款	項	目	節	名 稱	金 額	說 明
7				1100000000 其他收入	293,967	
	159			1129710000 公路總局及所屬	293,967	
		1		1129710900 雜項收入	293,967	
			1	1129710901 收回以前年度歲出	293,967	收回以前年度工程結餘款、撤銷徵收土地補償等繳庫數。

**公路總局及所屬
歲入項目說明提要表**

中華民國101年度

單位：新臺幣千元

來源子目及細目與編號	1129710900 雜項收入	-1129710909 其他雜項收入	預算金額	24,940	承辦單位	公路總局暨所屬單位
------------	--------------------	-----------------------	------	--------	------	-----------

歲 入 項 目 說 明

一、項目內容

無人認領留置款及未領支票等。

二、法令依據

依有關法令實施。

金 額 及 說 明						
款	項	目	節	名 稱	金 額	說 明
7				1100000000 其他收入	24,940	
	159			1129710000 公路總局及所屬	24,940	
		1		1129710900 雜項收入	24,940	
			2	1129710909 其他雜項收入	24,940	1.廠商未領支票及無人認領留置款等13,740千元。 2.代辦挖掘路面修護發包節餘款11,200千元。

**公路總局及所屬
歲出計畫提要及分支計畫概況表**

經資門併計

中華民國101年度

單位：新臺幣千元

工作計畫名稱及編號	6029710100 一般行政	預算金額	5,268,065
-----------	-----------------	------	-----------

計畫內容：

1. 依據事務管理手冊規定，配合業務需要辦理局務行政工作。
2. 改善辦公場所環境與空間景觀，加強各項安全管理設施維護。
3. 定期或不定期業務檢討，選定項目進行業務改進研究，研提具體行政措施，明訂獎懲，推行行政革新。
4. 公文檔案管理、財務管理電腦化，資料資訊化以節省人力物力。
5. 開闢公路園地供本局員工意見交流、政令宣導、施政成果研討，匯集員工向心力。
6. 主動與新聞媒體及國會維繫，促進良好互動，以利局務推行。
7. 辦理行政人員訓練講習，加強行政職務技術能力與知識。
8. 交通監理業務移由中央辦理，增列職員397人、駐衛警22人、工友15人、技工76人、駕駛4人及約僱人員99人，合計613人。

預期成果：

1. 有效推行局務行政，響應政府節約政策、撙節國庫支出。
2. 促進上級機關交辦本局及所屬單位目標達成與業務改進。
3. 改善本局及所屬單位行政管理制，改善工作空間、業務簡化，縮短作業時間，及提高行政效率。
4. 適時反映民意，以民眾需要、滿意為施政導向。激勵員工展現行政革新精神，提昇服務品質。
5. 藉由激勵制度、提昇員工工作士氣及創新精神。期許個人績效轉換成組織、團體績效。
6. 交通監理業務統籌由中央辦理可使其業務之管理與法令執行全國一致性，提高政策推動之決策力及效率，並提供跨區服務，讓資源的互通運用更為順暢，資源的使用效率也可大幅提昇，本局可於第一時間整合所屬監理所站，迅速有效的調度人力及設備等資源，使業務推動更順利。

分支計畫及用途別科目	預算金額	承辦單位	說明
01 人員維持	5,176,043	人事室	<p>職員5,039人、駐衛警22人、工友202人、技工76人、駕駛4人、聘用人員27人及約僱人員897人合計6,267人之有關人事費，計編列5,176,043千元，其中收支併列307,173千元，係以汽車燃料使用費收入支應。經費如下：</p> <ol style="list-style-type: none"> 1. 法定編制人員待遇2,954,565千元。 2. 約聘僱人員待遇372,025千元。 3. 技工及工友待遇137,073千元。 4. 獎金823,971千元，係職員及工友之考績獎金303,236千元、特殊公勳獎賞1,924千元、支領月退休金人員年終慰問金103,823千元及員工之年終工作獎金等414,988千元。 5. 其他給與170,286千元： <ol style="list-style-type: none"> (1) 員工之休假補助費等95,259千元。 (2) 員工上、下班車票補助費75,027千元。 6. 加班值班費131,776千元： <ol style="list-style-type: none"> (1) 辦理各項業務超時加班費20,038千元。 (2) 職員及工友之不休假加班費105,736千元。 (3) 值班費6,002千元。 7. 退休退職給付13,000千元，係技工及工友退職給付不敷數。 8. 退休離職儲金255,951千元： <ol style="list-style-type: none"> (1) 公務人員提撥金223,231千元。
0100 人事費	5,176,043		
0103 法定編制人員待遇	2,954,565		
0104 約聘僱人員待遇	372,025		
0105 技工及工友待遇	137,073		
0111 獎金	823,971		
0121 其他給與	170,286		
0131 加班值班費	131,776		
0142 退休退職給付	13,000		
0143 退休離職儲金	255,951		
0151 保險	317,396		

**公路總局及所屬
歲出計畫提要及分支計畫概況表**

經費門併計

中華民國101年度

單位：新臺幣千元

工作計畫名稱及編號	6029710100 一般行政	預算金額	5,268,065
分支計畫及用途別科目	預算金額	承辦單位	說 明
02 基本行政工作維持	92,022	秘書室、人事室	(2)約聘僱人員提撥金24,937千元。 (3)技工及工友提撥金7,783千元。 9.保險317,396千元： (1)健保保險補助195,387千元。 (2)公保保險補助61,882千元。 (3)勞保保險補助60,127千元。 一般行政管理工作及共同性業務經費，計列92,022千元。
0200 業務費	67,041		1.業務費67,041千元：
0201 教育訓練費	5,746		(1)教育訓練費5,746千元：
0202 水電費	1,322		<1>學分補助費2,676千元。
0203 通訊費	2,245		<2>道技工勞工教育及訓練費300千元。
0211 土地租金	9,003		<3>初任或轉任人員教育訓練(研習)、現職工程人員各項專業訓練(研習)、現職監理人員各項專業訓練(研習)、一般行政人員各項業務訓練(研習)、會計人員專業研習、新修訂法規研習(宣導)、配合政策指示各項訓練(研習)等2,770千元。
0219 其他業務租金	2,046		
0221 稅捐及規費	14		
0231 保險費	753		
0250 按日按件計資酬金	788		
0261 國際組織會費	210		
0262 國內組織會費	331		
0271 物品	771		(2)水電費1,322千元：
0279 一般事務費	37,039		<1>局本部水費92千元。
0282 房屋建築養護費	1,085		<2>局本部電費1,210千元。
0283 車輛及辦公器具養護費	470		<3>局本部瓦斯費20千元。
0284 設施及機械設備養護費	1,268		(3)通訊費2,245千元，係電話費(含傳真機、行動電話等費)及郵遞費用。
0291 國內旅費	1,820		(4)土地租金9,003千元：
0293 國外旅費	403		<1>局本部辦公房屋基地租金7,000千元。
0294 運費	166		<2>新竹所、臺中所埔里分站及嘉義所等辦公房地租金2,003千元。
0295 短程車資	25		(5)其他業務租金2,046千元：
0299 特別費	1,536		<1>嘉義所東勢分站辦公房屋租金876千元，租用面積826平方公尺，使用人數15人，係設置道安講習教室、筆試室、機車考驗場、櫃檯及等候區等公共使用區。
0300 設備及投資	628		<2>租用全數位式電子交換機電話系統費370千元。
0319 雜項設備費	628		<3>影印機等租金800千元。
0400 獎補助費	24,353		(6)稅捐及規費14千元，係地政規費、法院規
0437 對國內團體之捐助	1,200		
0445 社會福利津貼及濟助	2,433		
0475 獎勵及慰問	20,720		

公路總局及所屬
歲出計畫提要及分支計畫概況表

經費門併計

中華民國101年度

單位：新臺幣千元

工作計畫名稱及編號	6029710100 一般行政	預算金額	5,268,065
分支計畫及用途別科目	預算金額	承辦單位	說 明
			費及其他規費等費用。 (7)保險費753千元，係辦公房舍火險等保費。 (8)按日按件計資酬金788千元： <1>委請專家學者專業諮詢出席費23千元。 <2>初任或轉任人員教育訓練（研習）、現職工程人員各項專業訓練（研習）及配合政策指示各項訓練（研習）等鐘點費600千元。 <3>公路通訊稿費、編輯費及研發案件評審費等165千元。 (9)國際組織會費210千元，係國際道路協會團體會員及亞澳道路協會等團體年費。 (10)國內組織會費331千元，係土木水利工程學會、工程師學會、運輸學會、隧道協會及統計學社等常年會費。 (11)物品771千元： <1>衛生用品、紙張用品及報章雜誌費等消耗品471千元。 <2>辦公事務、陳設用具等非消耗性物品300千元。 (12)一般事務費37,039千元： <1>局本部年度消防安全設施檢查費等36千元。 <2>局本部保全公司人員服務費2,730千元。 <3>局本部外包清潔費、鼠災防治1,600千元。 <4>局本部電話總機勞務外包費用560千元。 <5>環境佈置、訴訟、獎牌製作、研發獎勵金、監理所(站)滿意度調查及各項雜支等費用3,481千元。 <6>年度預、決算、研究報告、統計年、速報、各類手冊重修印製、臨時性會報、週曆及公路通訊等印製費用2,984千元。 <7>88年至95年定期及永久檔案(約518,049件)清查整卷，定期檔案製作檔案銷毀目錄，逾期檔案擬銷毀檔案下架裝箱1,590千元。 <8>局本部及所屬單位員工文康活動等費用2

**公路總局及所屬
歲出計畫提要及分支計畫概況表**

經費門併計

中華民國101年度

單位：新臺幣千元

工作計畫名稱及編號	6029710100 一般行政	預算金額	5,268,065
分支計畫及用途別科目	預算金額	承辦單位	說明
			<p>4,058千元。</p> <p>(13)房屋建築養護費1,085千元，係辦公房舍等建築修繕費。</p> <p>(14)車輛及辦公器具養護費470千元。</p> <p>(15)設施及機械設備養護費1,268千元，係電梯、空調及機電等保養維護費。</p> <p>(16)國內旅費1,820千元，係業務聯繫、督導、會議及研習等差旅費。</p> <p>(17)國外旅費403千元：</p> <p style="padding-left: 20px;"><1>公路工程材料新技術運用及管理考察訪問48千元。</p> <p style="padding-left: 20px;"><2>出席2012年世界隧道研討會及第38屆世界隧道年會196千元。</p> <p style="padding-left: 20px;"><3>出席第19屆世界ITS（智慧運輸系統）年會159千元。</p> <p>(18)運費166千元，係公物搬運費。</p> <p>(19)短程車資25千元，係短程洽公車資。</p> <p>(20)特別費1,536千元，係首長每月17,500元及所屬機關每月6,500元之特別費。</p> <p>2.設備及投資628千元：</p> <p style="padding-left: 20px;">(1)雜項設備費628千元，係汰換冷氣設備、監錄設備及辦公設備等。</p> <p>3.獎補助費24,353千元：</p> <p style="padding-left: 20px;">(1)對國內團體之捐助1,200千元，係對國內文化公益事業機構及民間團體等之捐助、捐贈、贈與等費用。</p> <p style="padding-left: 20px;">(2)社會福利津貼及濟助2,433千元，係早期退休支領一次退休金生活特別困難之技工、工友年節特別照護金。</p> <p style="padding-left: 20px;">(3)獎勵及慰問20,720千元，係退休(職)人員3,454人之三節慰問金等費用。</p>

公路總局及所屬 歲出計畫提要及分支計畫概況表

經費門併計

中華民國101年度

單位：新臺幣千元

工作計畫名稱及編號	6029711000 公路及監理業務管理	預算金額	5,437,908
-----------	----------------------	------	-----------

計畫內容：

1. 辦理全國公路監理行政，設置監理所、站，專責辦理各項公路監理行政工作。
2. 依據公路法、道路交通安全規則、強制汽車責任保險法、道路交通管理處罰條例、汽車燃料使用費徵收及分配辦法、使用牌照稅法、各縣市政府使用牌照稅徵收細則、各縣市政府使用牌照稅稽徵業務實施要點等，辦理車輛及駕駛人證照及考、檢驗等相關業務。
3. 配合汽車技訓業務計畫、提供行政服務，達成訓練目標並依計畫開訓班次，接受民眾報名或各機關團體委訓授課。
4. 資訊管理：
 - (1) 操作維護公路監理作業系統(MVDIS)及「電子公路監理系統」。
 - (2) 推動電子化政府相關業務。
 - (3) 建構完善資通安全網路環境。
 - (4) 配合重大業務需求進行系統開發。
 - (5) 辦理員工電腦教育訓練工作。
 - (6) 建置總局暨所屬目錄服務及訊息平台。
5. 公路車輛機械管理係辦理道路養護、考驗車、教練車、養路車輛保養修護及汰舊換新、零星機具設備設施汰購及各項機料專業訓練等。
6. 辦理省道工務管理、公路用地地籍整理、交通量調查、基本資料整理、勞工安全衛生管理及材料試驗等業務。
7. 強化公路公共運輸發展計畫，以改善大眾運輸經營環境及服務品質，提供民眾更為安全、便利及人性化之公共運輸服務。
8. 第3代公路監理資訊系統建置計畫，以滿足現階段公路監理業務之需求，並提昇整體系統效能，以服務導向為主軸，建構下一世代資訊系統，保留系統擴充彈性，更進一步可提昇未來公路監理對外界接服務範圍，並建立單一窗口多功能服務櫃檯，簡化民眾辦理之各項監理業務，並提供多項創新服務等功能。

預期成果：

1. 有效推行監理行政，促進交通安全及協助維持社會秩序。
2. 有效執行交通管理法規，使不依法繳納科處罰鍰義務者，以強制執行方法使之履行義務，並貫徹交通法令，促進國民遵守交通法規，維護交通秩序。
3. 灌輸駕駛人交通知識及品德素養，促進駕駛人重視行車秩序與安全及配合支應道路養護、修建、安全管理等。
4. 使駕駛人員獲得執照後從事駕駛工作，達到安全了解機件性能，重視行政道德。
5. 使修護人員從事修護工作，了解汽車最新科技，專精修理技術、確保行車安全。
6. 使汽、機車車籍、駕駛人基本資料、稅費徵收及工程與行政等業務，納入電腦資訊系統處理，完成自動化，縮短作業流程，減少人工作業，提高作業效率並增進服務品質。
7. 整合全局單一網路出口及目錄服務系統，強化資訊安全，建立高可靠度及彈性的網路服務整體基礎架構，達到集中控管與分層授權。
8. 完成道路養護、考驗車、教練車、養路車輛機械保養修護業務及老舊機械車輛汰換、節省維修成本，提昇行車安全，維護道路整潔暢通及辦理機料業務專業訓練班。
9. 行政及工程業務研究，推行各項工務有效實施。
10. 地籍資料正確完整，有效維護及管理路權，以利公路之規劃改善，廢道得以地盡其用，另規劃全省公路網系統，使全省公路依重要次序及經費分配逐年改善。
11. 促進大眾運輸永續發展，帶動相關產業發展與就業機會。
12. 第3代公路監理資訊系統建置計畫：
 - (1) 提高政府形象，公路監理系統採用服務導向架構(SOA)，快速建置完成鄰里公路監理站的各項委外服務，塑造有效率之民眾印象。
 - (2) 新的系統架構配合節能及方便操作的終端環境，大幅提昇政府行政效率。
 - (3) 達成永續經營公路監理系統的目標，汰換現行老舊軟體架構及硬體設備，達成永續經營公路監理系統，持續提供優質便民服務的目標。

分支計畫及用途別科目	預算金額	承辦單位	說明
01 監理業務	1,133,295	監理組	辦理公路監理業務經費，計編列1,133,295千元，其中收支併列661,985千元，係以汽車燃料使用費收入支應。 1. 業務費1,089,932千元(含業務宣導經費2,043千元)： (1) 教育訓練費598千元，係現職員工教育訓練所需相關費用。
0200 業務費	1,089,932		
0201 教育訓練費	598		
0202 水電費	57,620		
0203 通訊費	300,446		
0219 其他業務租金	10,156		
0221 稅捐及規費	585		

公路總局及所屬
歲出計畫提要及分支計畫概況表

經費門併計

中華民國101年度

單位：新臺幣千元

工作計畫名稱及編號	6029711000 公路及監理業務管理	預算金額	5,437,908
分支計畫及用途別科目	預算金額	承辦單位	說明
0231 保險費	1,271		(2)水電費57,620千元：
0249 臨時人員酬金	156,278		<1>監理所、站辦公處所及電腦機房等水費2,084千元。
0250 按日按件計資酬金	10,973		<2>監理所、站辦公處所及電腦機房等電費5,445千元。
0271 物品	20,239		<3>監理所、站使用天然氣或瓦斯等費用91千元。
0279 一般事務費	454,289		(3)通訊費300,446千元：
0282 房屋建築養護費	14,539		<1>監理所、站業務使用數據通信、網路通訊等費用4,308千元。
0283 車輛及辦公器具養護費	5,029		<2>監理所、站寄發各項通知郵資、電話費、道安講習郵資及移送強執案件等費用296,138千元。
0284 設施及機械設備養護費	20,901		(4)其他業務租金10,156千元，係監理所、站影印機等租金。
0291 國內旅費	35,334		(5)稅捐及規費585千元：
0294 運費	1,030		<1>監理所、站設施等應繳納之稅捐145千元。
0295 短程車資	644		<2>監理所、站申請地政地籍、戶籍資料及公證費440千元。
0300 設備及投資	39,495		(6)保險費1,271千元：
0302 房屋建築及設備費	20,589		<1>監理所、站志工投保意外險保費617千元。
0304 機械設備費	3,881		<2>監理所、站現金運送及窗口人員等保費654千元。
0319 雜項設備費	15,025		(7)臨時人員酬金156,278千元，係所、站臨時人員之相關費用。
0400 獎補助費	3,868		(8)按日按件計資酬金10,973千元：
0471 損失及賠償	24		<1>委請專業律師等支給之顧問費560千元。
0475 獎勵及慰問	3,844		<2>公路汽車客運營運審議委員會、醫學專家及駕訓班派督考複審等學者專家出席費2,076千元。
			<3>聘學者專家授課、演講及各所、站道安講習等鐘點費7,077千元。
			<4>辦理考檢驗員、技工考試等考試作業費1,260千元。
			(9)物品20,239千元：
			<1>消耗品12,238千元，係各項事務用品、

公路總局及所屬
歲出計畫提要及分支計畫概況表

經費門併計

中華民國101年度

單位：新臺幣千元

工作計畫名稱及編號	6029711000 公路及監理業務管理	預算金額	5,437,908
分支計畫及用途別科目	預算金額	承辦單位	說 明
			<p>報章雜誌及文具紙張等費用。</p> <p><2>非消耗品5,780千元，係監理所、站陳設、事務用具等經費。</p> <p><3>監理所、站考驗車油料2,221千元。</p> <p>(10)一般事務費454,289千元：</p> <p><1>印製駕、行照換照通知13,574千元。</p> <p><2>印製牌照稅、燃料費繳款書及催繳繳款書（含撕、折、黏）15,641千元。</p> <p><3>印製定檢通知、逾檢及違規裁決書14,968千元。</p> <p><4>監理所、站辦公處所環境佈置、保全及獎牌製作等13,700千元。</p> <p><5>簡政便民為民服務及機關防護災害演練等經費2,150千元。</p> <p><6>道安講習環境佈置、場地清潔、道安講習印製教材及通知等事務支出13,365千元。</p> <p><7>監理所、站洽請金融單位常駐收納稅費款駐站公庫津貼22,500千元。</p> <p><8>新式號牌印製經費250,000千元。</p> <p><9>辦理車輛動員準備作業費1,500千元。</p> <p><10>道安講習安全宣導等費用2,043千元。</p> <p><11>辦理計程車客運業服務評鑑等費用900千元。</p> <p><12>駕駛人及運輸人員講習、公路監理人員培訓等師資教材相關費用9,130千元。</p> <p><13>違反公路法及強制汽車責任險法院執行費7,413千元。</p> <p><14>銷毀拼裝車輛工資及保管費用3,240千元。</p> <p><15>委託代收汽車燃料使用費手續費61,512千元。</p> <p><16>臺北所暨轄站建築物耐震詳評費用5,100千元。</p> <p><17>臺中所暨轄站建築物耐震詳評費用3,400千元。</p> <p><18>臺北市區監理所公路法強制險等轉帳手續費1,208千元。</p>

公路總局及所屬
歲出計畫提要及分支計畫概況表

經費門併計

中華民國101年度

單位：新臺幣千元

工作計畫名稱及編號	預算金額	承辦單位	說明
6029711000 公路及監理業務管理			
分支計畫及用途別科目	預算金額	承辦單位	說明
			<p><19>辦理汽車燃料使用費催徵及移送強制執行等費用12,945千元。</p> <p>(11)房屋建築養護費14,539千元：</p> <p><1>木造房舍、磚造房舍及鋼筋水泥造房舍修繕費8,485千元。</p> <p><2>各監理所、站辦公室、檢驗室、考驗場、候考室及圍牆水溝等整修維護費6,054千元。</p> <p>(12)車輛及辦公器具養護費5,029千元。</p> <p>(13)設施及機械設備養護費20,901千元：</p> <p><1>各項考檢設備、排氣檢驗等設施養護費1,514千元。</p> <p><2>道安講習電視、錄影機等設備修護費用4,427千元。</p> <p><3>辦理車輛檢驗儀器校正費用3,600千元。</p> <p><4>牌照稅稅務徵課作業檔案及功能建置養護1,000千元。</p> <p><5>各項機電設備養護等費用360千元。</p> <p>(14)國內旅費35,334千元：</p> <p><1>下鄉考照換照差旅費2,556千元。</p> <p><2>汽車路邊檢查及聯合稽查小組等差旅費6,952千元。</p> <p><3>駕訓班、代檢廠抽查及派督考複查等差旅費2,386千元。</p> <p><4>運輸業督導考核差旅費2,094千元。</p> <p><5>牌照稅、燃料費徵收核帳、開會及業務聯繫等差旅費1,164千元。</p> <p><6>移送法院強制執行案件相關業務人員差旅費2,390千元。</p> <p><7>其他因公出差、業務連繫、督導考核及開會等6,209千元。</p> <p><8>道安講習平時、年終督導及師資研習班講習等1,583千元。</p> <p>(15)運費1,030千元，係下鄉巡迴服務作業器具搬運、沒入收購拼裝車運至工廠等運雜費。</p> <p>(16)短程車資644千元，係監理所、站員工洽公短程車資。</p>

公路總局及所屬
歲出計畫提要及分支計畫概況表

經資門併計

中華民國101年度

單位：新臺幣千元

工作計畫名稱及編號	6029711000 公路及監理業務管理	預算金額	5,437,908
分支計畫及用途別科目	預算金額	承辦單位	說明
			2. 設備及投資39,495千元： (1) 房屋建築及設備費20,589千元： <1> 監理所、站辦公室整建、嘉義區監理所臺南及雲林監理站辦公大樓補強工程經費14,718千元。 <2> 監理所、站考驗場、檢驗場、候考室及停車棚等零星工程經費5,871千元。 (2) 機械設備費3,881千元，係汽車檢驗設備、考驗電動設備及管線等更新。 (3) 雜項設備費15,025千元，係辦公桌椅設備(含OA設備)、移動式資料櫃組、冷氣、發電設備、消防設備、監視器、監控系統、切牌機、撕摺封事務機、掃瞄器、筆試作業設備及道安講習設備等購置或改善。 3. 獎補助費3,868千元： (1) 損失及賠償24千元，係監理所、站保管車輛等損失及賠償費。 (2) 獎勵及慰問3,844千元： <1> 辦理優良職業駕駛人選拔核發優良人員獎金2,682千元。 <2> 補助計程車客運業職業駕駛員暨其子女獎學金250千元。 <3> 監理義務志工獎勵金(含誤餐、車資等)912千元。
02 汽車技術訓練	70,955	監理組	係公路人員訓練所辦理汽車駕駛及技術訓練業務經費，計編列70,955千元。
0200 業務費	68,070		1. 業務費68,070千元：
0201 教育訓練費	80		(1) 教育訓練費80千元，係對現職員工教育訓練所需相關費用。
0202 水電費	4,146		(2) 水電費4,146千元：
0203 通訊費	1,284		<1> 水費600千元。
0221 稅捐及規費	64		<2> 電費3,194千元。
0231 保險費	268		<3> 學員宿舍使用天然氣或瓦斯等費用352千元。
0249 臨時人員酬金	4,011		(3) 通訊費1,284千元：
0250 按日按件計資酬金	34,595		<1> 數據通訊費147千元，係使用數據通信及網路通訊等費用。
0271 物品	7,717		<2> 一般通訊費1,137千元，係寄發各項通知
0279 一般事務費	9,806		
0282 房屋建築養護費	1,758		
0283 車輛及辦公器具養護費	420		

**公路總局及所屬
歲出計畫提要及分支計畫概況表**

經費門併計

中華民國101年度

單位：新臺幣千元

工作計畫名稱及編號	6029711000 公路及監理業務管理	預算金額	5,437,908
分支計畫及用途別科目	預算金額	承辦單位	說 明
0284 設施及機械設備養護費	1,911		郵資及電話費等費用。
0291 國內旅費	1,931		(4)稅捐及規費64千元，係地籍資料謄本及公證費等規費。
0294 運費	75		(5)保險費268千元，係學員投保之第三人責任險。
0295 短程車資	4		(6)臨時人員酬金4,011千元，係臨時人員之相關費用。
0300 設備及投資	2,785		(7)按日按件計資酬金34,595千元：
0302 房屋建築及設備費	200		<1>聘請學者專家授課、演講、駕駛教練授課及夜間兼職人員等鐘點費32,095千元。
0304 機械設備費	1,190		<2>辦理考、檢驗員及技工考試等相關作業費2,500千元。
0319 雜項設備費	1,395		(8)物品7,717千元：
0400 獎補助費	100		<1>消耗品3,017千元，係講義印製、文具紙張及書籍實習教材等費用。
0471 損失及賠償	100		<2>非消耗品200千元，係事務及陳設等用具經費。
			<3>大小客教練車訓練用油4,500千元。
			(9)一般事務費9,806千元：
			<1>辦理考、檢驗員考試試卷印製雜支等3,000千元。
			<2>技工考試報紙公告、試卷印製雜支等3,000千元。
			<3>學員文康及招訓廣告等費用3,806千元。
			(10)房屋建築養護費1,758千元。
			(11)車輛及辦公器具養護費420千元，係辦公器具等保養、維修費。
			(12)設施及機械設備養護費1,911千元，係儀器設備等之保養維修費。
			(13)國內旅費1,931千元，係因公出差訓練教學等差旅費。
			(14)運費75千元，係教學器具及圖儀等搬運費。
			(15)短程車資4千元，係短程洽公所需車資。
			2.設備及投資2,785千元：
			(1)房屋建築及設備費200千元，係修建辦公室等工程。

公路總局及所屬
歲出計畫提要及分支計畫概況表

經資門併計

中華民國101年度

單位：新臺幣千元

工作計畫名稱及編號	6029711000 公路及監理業務管理	預算金額	5,437,908
分支計畫及用途別科目	預算金額	承辦單位	說明
03 資訊管理	160,539	資訊室	(2)機械設備費1,190千元，係購置新式實習小客車、檢驗儀器及頂高機等設備。 (3)雜項設備費1,395千元，係冷氣機、辦公桌椅、照明燈具、太陽能設備及其他教學設備等。 3.獎補助費100千元： (1)損失及賠償費100千元，係因公發生之損害、教練車行車事故及有關教學訓練學員意外之損害賠償及醫藥補助費等。
0200 業務費	89,796		辦理局本部及所屬監理所、監理站、工程處、工務段、訓練所及材料試驗所等單位之資訊管理業務經費，計編列160,539千元，其中收支併列65,787千元，係以汽車燃料使用費收入支應。
0201 教育訓練費	282		1.業務費89,796千元： (1)教育訓練費282千元，係局本部及所屬單位電腦訓練費。
0203 通訊費	25,696		(2)通訊費25,696千元： <1>數據通信費25,146千元，係局本部及所屬單位數據通信費(含VPN)與稅捐處連線之通信線路費用。 <2>一般通訊費550千元，係機房電話費、電腦資料寄送費等。
0215 資訊服務費	44,074		(3)資訊服務費44,074千元，係資訊操作維護費： <1>電腦軟、硬體設備及應用系統維護35,074千元：a.機房各式主機、硬碟等週邊設備及系統軟體等維護費。b.資通安全防火牆等軟、硬體維護費。c.雷射、存摺式、平台式等各式印表機維護費。d.個人電腦及週邊設備等維護費。e.稅費徵課系統軟、硬體維護費。f.公路施政資料庫系統軟、硬體維護費。g.差勤系統軟、硬體維護費。h.工程管理資訊系統軟、硬體維護費。i.電腦語音查詢系統、選牌系統、補單系統、掛號取單系統等軟、硬體維護費。j.其他資訊業務相關系統軟、硬體維護費。 <2>機房相關設備維護4,700千元：a.機房不
0250 按日按件計資酬金	103		
0271 物品	17,621		
0291 國內旅費	2,020		
0300 設備及投資	70,743		
0306 資訊軟硬體設備費	70,743		

**公路總局及所屬
歲出計畫提要及分支計畫概況表**

經費門併計

中華民國101年度

單位：新臺幣千元

工作計畫名稱及編號	6029711000 公路及監理業務管理	預算金額	5,437,908
分支計畫及用途別科目	預算金額	承辦單位	說 明
			<p>斷電設備、穩壓設備及發電機等維護。b . 消防及冷氣空調設備等維護費。 <3>區域網路及連線設備維護4,100千元。 <4>辦理資通安全驗證200千元。 (4)按日按件計資酬金103千元： <1>出席費10千元，係委請專家、學者出席 評選委員會之出席費。 <2>講座鐘點費88千元，係應用系統推廣教 育訓練鐘點費。 <3>稿費5千元，係授課講義製作費。 (5)物品17,621千元： <1>消耗品17,501千元，係購置電腦作業用 品，如書籍、磁帶、磁片、光碟、色帶 、碳粉、墨水、磁鼓、顯像劑、讀卡機 、手寫板及公文系統手寫卡等。 <2>非消耗品120千元，係購置電腦維護及網 路線路檢驗等相關工具。 (6)國內旅費2,020千元，係電腦業務連繫、督 導及開會等差旅費。 2.設備及投資70,743千元： (1)資訊軟硬體設備費70,743千元： <1>硬體設備費34,575千元： #1.個人電腦776台14,744千元。 #2.精簡型個人電腦60台900千元。 #3.筆記型電腦10台400千元。 #4.液晶螢幕590台3,481千元。 #5.A3黑白雷射印表機33台1,617千元。 #6.A3彩色雷射印表機5台415千元。 #7.A4黑白雷射印表機36台828千元。 #8.A4彩色雷射印表機6台300千元。 #9.監理系統平台式印表機(加裝列印伺服器) 75台645千元。 #10.監理系統高速滾筒式點陣印表機6台2 46千元。 #11.監理系統136行高速印表機10台170千 元。 #12.監理系統80行低速點陣印表機50台40 0千元。</p>

公路總局及所屬
歲出計畫提要及分支計畫概況表

經費門併計

中華民國101年度

單位：新臺幣千元

工作計畫名稱及編號	6029711000 公路及監理業務管理	預算金額	5,437,908
分支計畫及用途別科目	預算金額	承辦單位	說明
04 公路車輛機械管理	148,312	機料組	<p>#13. 監理系統平台列印伺服器8台28千元。</p> <p>#14. A4雙面掃描器3台69千元。</p> <p>#15. 網路交換器(48埠及24埠)621千元。</p> <p>#16. 中階伺服器主機3台480千元。</p> <p>#17. 1000VA不斷電系統10台32千元。</p> <p>#18. VMware虛擬備援主機1台450千元。</p> <p>#19. 建構目錄服務及訊息平台7,384千元。</p> <p>x1. 中階伺服器主機28台4,480千元。</p> <p>x2. 儲存體設備12台2,904千元。</p> <p>#20. 週邊雜項設備購置(條碼閱讀機、燒錄器等)1,365千元。</p> <p><2>軟體購置費31,033千元：</p> <p>#1. 辦公室自動化套裝軟體授權、資料庫軟體、防毒軟體授權、防垃圾郵件軟體授權、CDP異地備援軟體27,644千元。</p> <p>#2. 建構目錄服務及訊息平台軟體3,389千元。</p> <p><3>系統開發費5,135千元：</p> <p>#1. 目錄服務及訊息平台建置4,335千元。</p> <p>#2. 臺北市、高雄市區監理所網站、差勤及財產系統移轉建置800千元。</p> <p>辦理監理、工程單位及訓練所車輛及機械管理業務經費，計編列148,312千元，其中收支併列124,495千元，係以汽車燃料使用費收入支應。</p> <p>1. 業務費112,617千元：</p> <p>(1) 教育訓練費1,000千元，係機務士、司機、操作士及機料人員等訓練費用。</p> <p>(2) 稅捐及規費13,484千元：</p> <p><1>稅捐6,876千元，係局本部、監理單位、訓練所、工程單位及材試所之車輛牌照稅。</p> <p><2>規費6,608千元：</p> <p>#1. 局本部、監理單位、訓練所、工程單位及材試所之車輛燃料使用費5,934千元。</p>
0200 業務費	112,617		
0201 教育訓練費	1,000		
0221 稅捐及規費	13,484		
0231 保險費	7,065		
0250 按日按件計資酬金	180		
0271 物品	55,410		
0283 車輛及辦公器具養護費	32,478		
0291 國內旅費	2,500		
0294 運費	500		
0300 設備及投資	34,695		
0304 機械設備費	1,317		
0305 運輸設備費	33,378		

公路總局及所屬
歲出計畫提要及分支計畫概況表

經費門併計

中華民國101年度

單位：新臺幣千元

工作計畫名稱及編號	6029711000 公路及監理業務管理	預算金額	5,437,908
分支計畫及用途別科目	預算金額	承辦單位	說明
0400 獎補助費	1,000		#2.車輛機械檢驗費及行照費等674千元。
0471 損失及賠償	1,000		(3)保險費7,065千元，係局本部、監理單位、訓練所、工程單位及材試所之車輛機械保險費。
			(4)按日按件計資酬金180千元 <1>講座鐘點費150千元，係辦理機料專業訓練班聘請講師授課之鐘點費。 <2>稿費30千元，係辦理訓練時講義撰稿費及講義製作費等。
			(5)物品55,410千元 <1>消耗品3,000千元，係工程單位養路車輛機械油脂(即機油、剎車油、齒輪油、黃油等附屬燃料)。 <2>非消耗品377千元，係機務士(監理及訓練所)冬夏季工作服142千元、機務士(工程、監理及訓練所)安全鞋235千元。 <3>油料52,033千元，係局本部、監理單位、訓練所、工程單位及材試所之公務車輛油料34,264千元及工程單位養路機械油料17,769千元。
			(6)車輛及辦公器具養護費32,478千元： <1>局本部、監理單位及訓練所之車輛維護費10,897千元。 <2>工程單位養路車輛機械保養、大小修護及材料等費用21,581千元，係工程單位車輛養護費12,388千元、機械養護費9,113千元及材試所車輛養護費80千元。
			(7)國內旅費2,500千元，係工程單位養路車輛機械使用與維護等差旅費。
			(8)運費500千元，係養路機械調度費用。
			2.設備及投資34,695千元： (1)機械設備費1,317千元，係零星機具設備費。
			(2)運輸設備費33,378千元： <1>監理單位特殊用途車輛2,076千元： #1.小客車(稽查車)汰換3輛1,950千元： 臺中所1輛(5029-FW)、高雄所2輛(7M-9556、7M-9557)。

公路總局及所屬
歲出計畫提要及分支計畫概況表

經費門併計

中華民國101年度

單位：新臺幣千元

工作計畫名稱及編號	6029711000 公路及監理業務管理	預算金額	5,437,908
分支計畫及用途別科目	預算金額	承辦單位	說 明
05 公路養護行政	206,572	用地組、規劃組、新工組、養路組	<p>#2. 考驗機車新增2輛126千元：嘉義所。 <2>工程單位特殊用途車輛31,302千元： #1. 客貨兩用車(公路巡查車)汰換10輛5,400千元：一工處2輛(T2-2630、Z5-6791)、二工處1輛(SD-936)、三工處2輛(9H-117、DY-4730)、四工處2輛(2N-4809、2N-4810)、五工處1輛(9C-4346)、材試所1輛(V9-4468)、西濱南1輛(Q2-1440)。 #2. 橋梁檢查車汰換1輛25,650千元：五工處(K2-652)。 #3. 機車汰換2輛、新增2輛252千元：西濱北汰換2輛(LL8-776、LL8-778)、三工處新增2輛。 3. 獎補助費1,000千元。 (1)損失及賠償1,000千元，係車輛機械肇事賠償費及慰問金。</p> <p>辦理公路工務管理、公路用地地籍整理、勞工安全衛生及材料試驗等業務經費，計編列206,572千元，其中收支併列183,473千元，係以汽車燃料使用費收入支應。</p>
0200 業務費	145,892		1. 業務費145,892千元(含業務宣導經費1,190千元)：
0201 教育訓練費	2,266		(1)教育訓練費2,266千元：
0202 水電費	9,808		<1>依勞工安全衛生法規定辦理在職員工之勞工安全衛生及預防災害訓練、交通維持、環境保護業務訓練及派員赴訓練機構接受相關訓練等1,646千元。
0203 通訊費	11,453		<2>用地人員訓練費600千元。
0211 土地租金	378		<3>材料試驗所派員赴訓練機構接受相關訓練等費用20千元。
0219 其他業務租金	3,420		(2)水電費9,808千元：
0221 稅捐及規費	9,017		<1>各區養護工程處及工務段水費1,000千元。
0231 保險費	250		<2>材料試驗所辦公廳舍及試驗室水費30千元。
0249 臨時人員酬金	1,388		<3>各區養護工程處及工務段電費8,200千元。
0250 按日按件計資酬金	1,063		
0251 委辦費	8,800		
0271 物品	4,645		
0279 一般事務費	54,697		
0282 房屋建築養護費	14,770		
0283 車輛及辦公器具養護費	5,550		
0284 設施及機械設備養護費	6,927		

**公路總局及所屬
歲出計畫提要及分支計畫概況表**

經費門併計

中華民國101年度

單位：新臺幣千元

工作計畫名稱及編號	6029711000 公路及監理業務管理	預算金額	5,437,908
分支計畫及用途別科目	預算金額	承辦單位	說 明
0291 國內旅費	10,910		<p><4>材料試驗所辦公廳舍及試驗室電費578千元。</p> <p>(3)通訊費11,453千元：</p> <p><1>數據通訊費20千元，係材料試驗所網路通訊費。</p> <p><2>一般通訊費11,433千元：</p> <p>#1.各區養護工程處及工務段拍發災害電報、電話等費用9,473千元。</p> <p>#2.各新工工程處及工務段電話費及郵資等費用1,800千元。</p> <p>#3.材料試驗所電話費、公文及試驗報告郵資等160千元。</p> <p>(4)土地租金378千元：</p> <p><1>獨立山工務段基地6千元。</p> <p><2>花蓮工務段美崙差勤宿舍基地276千元。</p> <p><3>復興工務段停車場土地96千元。</p> <p>(5)其他業務租金3,420千元：</p> <p><1>雲林工務所辦公室租金600千元，租用面積400平方公尺，使用人數8人，係設置辦公室、會議室、文檔資料室及貯藏室等。</p> <p><2>各區養護工程處及工務段影印機等租金2,700千元。</p> <p><3>材料試驗所影印機租金等120千元。</p> <p>(6)稅捐及規費9,017千元：</p> <p><1>無線電頻率使用規費2,503千元。</p> <p><2>不動產登記、申請地籍資料謄本或相關電子資料圖檔與地籍異動、縣市改制直轄市財產移轉登記等規費6,514千元。</p> <p>(7)保險費250千元：</p> <p><1>各區養護工程處及工務段房屋設備等保險費230千元。</p> <p><2>材料試驗所房屋建物等保險費20千元。</p> <p>(8)臨時人員酬金1,388千元，係材料試驗所臨時人員之相關經費等。</p> <p>(9)按日按件計資酬金1,063千元：</p> <p><1>講座鐘點費190千元：</p> <p>#1.辦理交通維持、環境保護、勞工安全</p>
0294 運費	550		
0300 設備及投資	60,680		
0302 房屋建築及設備費	35,000		
0304 機械設備費	19,375		
0319 雜項設備費	6,305		

公路總局及所屬
歲出計畫提要及分支計畫概況表

經費門併計

中華民國101年度

單位：新臺幣千元

工作計畫名稱及編號	6029711000 公路及監理業務管理	預算金額	5,437,908
分支計畫及用途別科目	預算金額	承辦單位	說 明
			<p>衛生講習及訓練聘請講師演講與授課鐘點費55千元。</p> <p>#2. 用地人員訓練講座鐘點費100千元。</p> <p>#3. 材料試驗所辦理訓練鐘點費35千元。</p> <p><2>稿費873千元：</p> <p>#1. 用地人員訓練講義費85千元。</p> <p>#2. 編輯公路工程月刊撰稿費、審查費、編輯費及校對費等788千元。</p> <p>(10)委辦費8,800千元：</p> <p><1>苗栗縣警察局使用台1線白沙屯自動攝影地磅系統之人事、維護費1,600千元。</p> <p><2>高雄縣警察局辦理深水固定地磅取締違規超載業務之人事、維護費1,600千元。</p> <p><3>臺東縣警察局辦理大武鄉南興固定地磅系統取締違規超載業務之人事、維護費1,600千元。</p> <p><4>宜蘭縣警察局辦理台2線梗枋臨時性固定地磅取締違規超載業務之人事、維護費1,600千元。</p> <p><5>宜蘭縣警察局使用台9線蘇澳固定地磅系統之人事、維護費1,600千元。</p> <p><6>花蓮縣警察局辦理台9線和仁固定地磅系統取締違規超載業務之人事、維護費800千元。</p> <p>(11)物品4,645千元：</p> <p><1>消耗品3,100千元：</p> <p>#1. 工程設計圖表、工程預算書、繪圖及工程用文具紙張等2,600千元。</p> <p>#2. 材料試驗所用品、紙張及書籍等500千元。</p> <p><2>非消耗品1,545千元：</p> <p>#1. 購置反光背心、安全鞋及安全帽等勞安相關用品1,245千元。</p> <p>#2. 材料試驗所事務陳設等用具300千元。</p> <p>(12)一般事務費54,697千元：</p> <p><1>工程設計圖表、工程預算書及拍攝工程照片等1,450千元。</p> <p><2>養路道技工工作服及夾克1,570千元。</p>

公路總局及所屬
歲出計畫提要及分支計畫概況表

經費門併計

中華民國101年度

單位：新臺幣千元

工作計畫名稱及編號	6029711000 公路及監理業務管理	預算金額	5,437,908
分支計畫及用途別科目	預算金額	承辦單位	說 明
			<p><3>高山地區養路人員棉毛衫褲162千元。</p> <p><4>道技工體檢費1,600千元。</p> <p><5>交通量調查21,751千元，係調查費20,265千元、電腦資料整理費550千元及文具紙張、表冊印刷等費936千元。</p> <p><6>金路獎獎金4,650千元，係優良景觀類獎金600千元、路況養護類獎金2,950千元、用路人資訊類獎金400千元及傑出工程類獎金700千元。</p> <p><7>印製交通安全宣導經費1,190千元。</p> <p><8>公路工程月刊印刷費810千元。</p> <p><9>購置交通、安衛、環保法令、勞安衛生標語及辦理交通、安衛、環保與工地觀摩、競賽等活動1,440千元。</p> <p><10>各新工工程處及工務段辦公廳舍清潔費、材料、印刷、保全、美化環境、及其他雜支等經費7,800千元。</p> <p><11>土地糾紛處理及界址釐清、設立界樁、違建侵占、訴訟、強制拆除暨道路巡查申請地籍座標等土地產權管理相關業務費用及地籍資料抄繕整理建檔費用78,688千元。</p> <p><12>材料試驗所辦公廳舍清潔費、材料、印刷、保全、美化環境、甲苯回收、建築物耐震詳評費用及其他雜支等經費3,586千元。</p> <p>(13)房屋建築養護費14,770千元： <1>各區養護工程處及工務段房屋建築修繕費14,500千元。 <2>材料試驗所試驗室等修繕費270千元。</p> <p>(14)車輛及辦公器具養護費5,550千元： <1>手工具修理費及辦公器具養護費5,100千元。 <2>各新工工程處及工務段辦公器具養護費400千元。 <3>材料試驗所辦公器具養護費50千元。</p> <p>(15)設施及機械設備養護費6,927千元： <1>全臺46座基地台、41座中繼台、100部車</p>

公路總局及所屬
歲出計畫提要及分支計畫概況表

經費門併計

中華民國101年度

單位：新臺幣千元

工作計畫名稱及編號	6029711000 公路及監理業務管理	預算金額	5,437,908
分支計畫及用途別科目	預算金額	承辦單位	說 明
			<p>機台及222座手提台、鐵塔50座保養維護等費用6,463千元。</p> <p><2>圖資管理系統維護及更新等費用44千元。</p> <p><3>材料試驗所辦公廳舍、試驗室電氣供電設備、電梯及試驗儀器等設備養護費420千元。</p> <p>(16)國內旅費10,910千元：</p> <p><1>養路人員赴工地督導工程等業務差旅費7,450千元。</p> <p><2>工程施工查核小組差旅費2,000千元。</p> <p><3>公路用地地籍整理差旅費960千元。</p> <p><4>材料試驗所差旅費500千元。</p> <p>(17)運費550千元：</p> <p><1>各區養護工程處及各工務段、所公物之運輸裝卸等費用540千元。</p> <p><2>材料試驗所公物搬運費10千元。</p> <p>2.設備及投資60,680千元：</p> <p>(1)房屋建築及設備費35,000千元：</p> <p><1>各工務段、監工站、道班房、保養場等辦公處所零星工程25,500千元。</p> <p><2>其他房屋庫房及宿舍等零星工程9,500千元。</p> <p>(2)機械設備費19,375千元：</p> <p><1>汰舊換新中繼台17部、基地台16部及車機台63部、手提台101座等17,275千元。</p> <p><2>交通量調查偵測器等儀器設備汰舊換新及維修校正600千元。</p> <p><3>材料試驗所購置反光片試驗機、瀝青高溫爐、瀝青黏度儀、路面試驗儀、零星設備等1,500千元。</p> <p>(3)雜項設備費6,305千元：</p> <p><1>各區養護工程處、工務段雜項設備費6,055千元，係包括辦公桌椅設備、照相機、傳真機、消防設備、防火鐵櫃、道技手工工具、冷氣通風及發電設備等購置或改善。</p> <p><2>材料試驗所汰換冷氣機及電子磅秤等零</p>

**公路總局及所屬
歲出計畫提要及分支計畫概況表**

經費門併計

中華民國101年度

單位：新臺幣千元

工作計畫名稱及編號	6029711000 公路及監理業務管理	預算金額	5,437,908
分支計畫及用途別科目	預算金額	承辦單位	說 明
06 公路公共運輸發展計畫	3,418,235	監理組	<p>星設備費250千元。</p> <p>公路公共運輸發展計畫：</p> <p>1. 行政院98年8月26日院臺交字第0980053126號函核定。</p> <p>2. 本計畫屬愛台12建設；辦理服務性及偏遠路線營運虧損補貼、公共運輸環境改善與推動優質運輸服務等所需經費。</p> <p>3. 本計畫總經費15,000,000千元，期程99至101年度，截至100年度已編列8,135,076千元(99年度4,172,746千元、100年度3,962,330千元)，101年度續編3,418,235千元。</p> <p>4. 本年度編列預算3,418,235千元，其中經常門1,977,437千元，資本門1,440,798千元。</p> <p>(1)業務費39,124千元：</p> <p><1>按日按件計資酬金174千元，係聘請專家學者出席相關審議評選會議出席費用。</p> <p><2>物品950千元，係辦理「推動公路汽車客運動態資訊管理系統建置案」所需使用之文具紙張、用品耗材等費用。</p> <p><3>一般事務費38,000千元：</p> <p>#1. 推動交通部主管客運業辦理營運及服務評鑑制度15,000千元。</p> <p>#2. 辦理「公路汽車客運動態資訊管理系統建置案」之相關管理行政費用8,000千元。</p> <p>#3. 公路公共運輸發展計畫執行作業專案管理經費5,000千元。</p> <p>#4. 辦理鼓勵民眾搭乘公共運輸提昇使用率之相關業務經費10,000千元。</p> <p>(2)設備及投資166,000千元：</p> <p><1>機械設備費134,000千元，係辦理推廣運用「先進大眾運輸系統」技術之「推動公路汽車客運動態資訊管理系統建置案」之相關實體建置費用。</p> <p><2>雜項設備費32,000千元，係臺灣鐵路管理局辦理「提昇臺鐵東部站區觀光服務」相關設備經費。</p> <p>(3)獎補助費3,213,111千元：</p>
0200 業務費	39,124		
0250 按日按件計資酬金	174		
0271 物品	950		
0279 一般事務費	38,000		
0300 設備及投資	166,000		
0304 機械設備費	134,000		
0319 雜項設備費	32,000		
0400 獎補助費	3,213,111		
0403 對直轄市政府之補助	345,332		
0410 對臺灣省各縣市之補助	1,035,998		
0429 對福建省各縣之補助	138,134		
0437 對國內團體之捐助	1,693,647		

**公路總局及所屬
歲出計畫提要及分支計畫概況表**

經資門併計

中華民國101年度

單位：新臺幣千元

工作計畫名稱及編號	6029711000 公路及監理業務管理	預算金額	5,437,908
分支計畫及用途別科目	預算金額	承辦單位	說 明
			<p><1>補助地方政府辦理1,519,464千元：係補助臺北市、新北市、臺中市、臺南市、高雄市、基隆、桃園、新竹、苗栗、彰化、南投、雲林、嘉義、屏東、臺東、澎湖、花蓮、宜蘭、金門及連江等直轄市及縣市政府。</p> <p>#1. 推動非典型公共運輸資源整合補助計畫340,000千元。</p> <p>#2. 規劃與構建轉運中心及高乘載優先通行設施（含候車亭等）180,000千元。</p> <p>#3. 推動公車限齡汰換及補助汰換全新或較新車輛265,000千元。</p> <p>#4. 提昇公共運輸票證及資訊服務效能105,000千元。</p> <p>#5. 辦理推廣運用「先進大眾運輸系統」技術之「推動縣市公車動態管理系統」91,000千元。</p> <p>#6. 補助偏遠(離島)服務性路線營運虧損404,464千元。</p> <p>#7. 推動客運業營運及服務評鑑制度5,000千元。</p> <p>#8. 公共運輸使用率調查、統計及分析20,000千元。</p> <p>#9. 推動東部在地生活公共運輸服務改造計畫「利用ITS技術提昇公路客運到站準點率」、「建置區域性彈性公共運輸接駁轉乘服務」、「發展東部地區觀光巴士」、「提昇臺鐵東部站區觀光服務」109,000千元。</p> <p><2>補助交通部主管公路客運業推動公車限齡汰換及補助增購新車184,798千元。</p> <p><3>交通部主管公路客運業經營離島或偏遠地區營運虧損補貼900,000千元。</p> <p><4>高鐵嘉義BRT客運路線營運虧損補貼2,973千元。</p> <p><5>辦理公路汽車客運路線（不含國道客運）使用非接觸式電子票證票價優惠補貼605,876千元。</p>

公路總局及所屬
歲出計畫提要及分支計畫概況表

經資門併計

中華民國101年度

單位：新臺幣千元

工作計畫名稱及編號	6029711000 公路及監理業務管理	預算金額	5,437,908
分支計畫及用途別科目	預算金額	承辦單位	說 明
07 第3代公路監理資訊系統建置計畫	300,000	資訊室	<p>第3代公路監理資訊系統建置計畫：</p> <p>1. 行政院100年7月12日院臺交字第1000036305號函核定。</p> <p>2. 現行2代公路監理資訊系統自83年上線迄今業已使用逾15年，陸續面臨老舊設備維護不易及無零件可供維護使用之情形，為確保公路監理業務能夠順利推展及提供更優質的便民服務，規劃辦理第3代公路監理資訊系統建置計畫。</p> <p>3. 本計畫總經費1,998,598千元，期程101至103年度，101年度編列300,000千元，以後年度預計編列1,698,598千元。</p> <p>4. 本年度編列預算300,000千元，其中經常門30,765千元，資本門269,235千元，係以汽車燃料使用費收入支應。</p> <p>(1)業務費30,765千元：</p> <p style="margin-left: 20px;"><1>教育訓練費1,500千元，係監理資訊人員教育訓練經費。</p> <p style="margin-left: 20px;"><2>通訊費8,665千元，係第3代公路監理系統VPN網路通訊頻寬提昇費用。</p> <p style="margin-left: 20px;"><3>按日按件計資酬金700千元：</p> <p style="margin-left: 40px;">#1. 出席費500千元，係聘請專家學者出席審議評選或座談會議費用。</p> <p style="margin-left: 40px;">#2. 講座鐘點費200千元，係教育訓練鐘點費。</p> <p style="margin-left: 20px;"><4>物品1,000千元，係文具紙張、用品耗材等費用。</p> <p style="margin-left: 20px;"><5>一般事務費18,900千元：</p> <p style="margin-left: 40px;">#1. 辦理本計畫之相關管理行政費用10,900千元。</p> <p style="margin-left: 40px;">#2. 辦理本計畫獨立驗證及確認專案管理經費8,000千元。</p> <p>(2)設備及投資269,235千元：</p> <p style="margin-left: 20px;"><1>資訊軟硬體設備費269,235千元：</p> <p style="margin-left: 40px;">#1. 硬體設備費43,072千元：</p> <p style="margin-left: 60px;">x1. 櫃檯終端設備21,231千元。</p> <p style="margin-left: 60px;">x2. 網站與相關應用服務伺服器4,785千元。</p> <p style="margin-left: 60px;">x3. 應用服務儲存設備(影像與日誌資料</p>
0200 業務費	30,765		
0201 教育訓練費	1,500		
0203 通訊費	8,665		
0250 按日按件計資酬金	700		
0271 物品	1,000		
0279 一般事務費	18,900		
0300 設備及投資	269,235		
0306 資訊軟硬體設備費	269,235		

公路總局及所屬
歲出計畫提要及分支計畫概況表

經資門併計

中華民國101年度

單位：新臺幣千元

工作計畫名稱及編號	6029711000 公路及監理業務管理	預算金額	5,437,908
分支計畫及用途別科目	預算金額	承辦單位	說明
)與備份磁帶櫃5,378千元。 x4. 資料庫伺服器與儲存系統(開發測試))3,500千元。 x5. 防火牆1,075千元。 x6. L2網路交換器1,558千元。 x7. L3網路交換器642千元。 x8. 網路平衡負載交換器1,890千元。 x9. 網路路由器1,374千元。 x10. 網路佈線工程1,639千元。 #2. 軟體購置費107,630千元： x1. 身分認證授權系統軟體16,853千元。 。 x2. 文件與知識管理系統軟體8,237千元。 。 x3. 應用服務平台軟體6,724千元。 x4. 程式碼安全檢測工具2,497千元。 x5. 日誌管理系統5,355千元。 x6. 流程管理系統2,528千元。 x7. 服務導向SOA軟體(含企業匯流排系統及服務註冊軟體)5,730千元。 x8. 自動備份管理軟體880千元。 x9. 專案管理軟體2,364千元。 x10. 軟體生命週期管理10,001千元。 x11. 中文碼管理與派送軟體10,500千元。 。 x12. 櫃檯服務品質統計分析及車牌選號管理軟體6,000千元。 x13. 表單及數位化暨列印管理軟體6,000千元。 x14. 證件e化、文件歸檔及查詢影像系統管理軟體6,000千元。 x15. 創新應用服務系統軟體11,000千元。 。 x16. 虛擬化工具軟體3,454千元。 x17. 資料轉移工具軟體1,706千元。 x18. 資料庫系統軟體1,801千元。 #3. 系統開發費118,533千元，係辦理第3代公路監理應用服務系統開發。

**公路總局及所屬
歲出計畫提要及分支計畫概況表**

中華民國101年度

單位：新臺幣千元

經費門併計

工作計畫名稱及編號	6029712021 公路新建及養護計畫	預算金額	34,526,361
-----------	----------------------	------	------------

計畫內容：

1. 公路系統新建及改善計畫：
 - (1) 台2丙線興建及改善計畫。
 - (2) 台9線蘇花公路山區路段改善計畫。
 - (3) 台9線花東公路第三期道路改善計畫。
 - (4) 台9線南迴公路拓寬改善後續計畫。
 - (5) 東西向快速公路東石嘉義線東石至朴子段建設計畫。
 - (6) 生活圈道路交通系統建設計畫(公路系統)。
 - (7) 省道配合河川治理計畫需辦理橋梁工程。
 - (8) 縣市政府老舊及受損橋梁整建計畫(第二期計畫)。
 - (9) 臺北縣特二號道路建設計畫。
 - (10) 西濱快速公路後續建設計畫。
 - (11) 東西向快速公路健全路網改善計畫。
 - (12) 省道橋梁耐震補強緊急工程建設計畫。
 - (13) 省道危險及瓶頸路段緊急改善計畫。
 - (14) 國道4號豐原大坑段及臺中生活圈4號線建設計畫。
 - (15) 金門大橋建設計畫。
 - (16) 交通資訊服務雲基礎建設與應用計畫。
2. 公路養護計畫：辦理省道改善、養護及道路交通安全工程維護及改善等經費。

預期成果：

1. 公路系統新建及改善計畫：
 - (1) 省道之新建及改善部分：
 - <1> 可紓解中山高速公路及第二高速公路擁擠之交通量。
 - <2> 促進地區繁榮，帶動各地區發展。
 - <3> 消除瓶頸路段，增加公路容量，提高公路服務水準，並促進行車順暢及安全。
 - <4> 降低用路成本，增進沿海地區遊憩觀光發展。
 - <5> 重要橋梁安全性提昇及維護快速路網之基本效益。
 - <6> 配合交通管理與控制策略，提昇城際運輸系統之整體運作效能。
 - (2) 補助地方政府公路系統之新建及改善部分：
 - <1> 解決生活圈內道路系統之瓶頸，提昇道路系統服務水準。
 - <2> 提昇都市間運輸機能，強化各市鄉鎮間之往來服務，促進各市鎮生活、產業之分工，均衡發展。
 - <3> 促進區內觀光遊憩資源之整體規劃與有效利用，並配合開發與環境之永續經營。
2. 公路養護計畫：
 - (1) 維護全國92條4,910公里省道道路品質。
 - (2) 維護區域交通流暢，增進行車安全。

分支計畫及用途別科目	預算金額	承辦單位	說明
01 公路系統新建及改善計畫	28,837,493	公路總局、國道新建工程局、交通部管理資訊中心	1. 台2丙線興建及改善計畫： <ol style="list-style-type: none"> (1) 行政院82年2月3日臺82忠授一字第1074號函核定，行政院93年4月6日院臺交字第0930017881號函指示剔除長泰至大溪路段，行政院95年10月17日院臺交字第0950047284號函指示先行辦理十分寮至福隆路段，計畫名稱修正為台2丙線興建及改善計畫，修正計畫行政院96年12月4日院臺交字第0960054336號函核定。 (2) 本計畫屬愛台12建設：辦理暖暖至十分寮段、十分寮至雙溪段、雙溪至長泰段及長泰至福隆段，長約27.9公里，其中並包含「基平隧道」及「平雙隧道」。 (3) 本計畫總經費6,080,837千元，期程83至102年度，截至100年度止已編列4,841,393千元(83年度318,500千元、84年度404,889千元、86年度360,000千元、87年度422,228千元、88年度232,500千元、88年下半年及89年度366,480千元、90年度400,000千元)
0200 業務費	22,000		
0215 資訊服務費	3,000		
0251 委辦費	19,000		
0300 設備及投資	20,361,878		
0303 公共建設及設施費	20,341,698		
0306 資訊軟硬體設備費	20,180		
0400 獎補助費	8,453,615		
0403 對直轄市政府之補助	2,451,036		
0410 對臺灣省各縣市之補助	5,902,579		
0429 對福建省各縣之補助	100,000		

公路總局及所屬
歲出計畫提要及分支計畫概況表

經費門併計

中華民國101年度

單位：新臺幣千元

工作計畫名稱及編號	6029712021 公路新建及養護計畫	預算金額	34,526,361
分支計畫及用途別科目	預算金額	承辦單位	說 明
			<p>、91年度200,000千元、93年度8,169千元、94年度81,465千元、95年度40,740千元、96年度50,000千元、97年度365,000千元、98年度560,922千元、99年度385,000千元及100年度645,500千元)，101年度續編459,300千元，以後年度預計編列780,144千元。</p> <p>(4)本年度編列預算459,300千元，辦理基隆暖至福隆等段工程及用地。</p> <p>2. 台9線蘇花公路山區路段改善計畫：</p> <p>(1)行政院99年12月16日院臺交字第0990072904號函核定。</p> <p>(2)本計畫屬愛台12建設；北起蘇澳附近台2線與台9線路口，往南經東澳、南澳、觀音、谷風、漢本、和平、和中、和仁至清水，總計改善長度約38.4公里。</p> <p>(3)本計畫總經費49,200,000千元，期程99至106年度，截至100年度止已編列560,000千元(99年度以前60,000千元及100年度500,000千元)，101年度續編4,600,000千元，以後年度預計編列44,040,000千元。</p> <p>(4)本年度編列預算4,600,000千元：</p> <p style="margin-left: 20px;"><1>公路總局4,090,000千元：辦理本計畫工程設計、用地及施工等。</p> <p style="margin-left: 20px;"><2>臺灣鐵路管理局510,000千元：辦理鐵路貨車改造及場站改善。</p> <p>3. 台9線花東公路第三期道路改善計畫：</p> <p>(1)行政院96年9月12日院臺交字第0960040850號函核定，修正計畫行政院97年5月1日院臺交字第0970016328號函核定。</p> <p>(2)本計畫屬愛台12建設；辦理台9線222k+400~235k+550、243k+600~246k+650路基新建工程。</p> <p>(3)本計畫總經費3,561,742千元，期程97至101年度，截至100年度止已編列2,652,571千元(97年度458,000千元、98年度570,000千元、99年度984,171千元及100年度640,400千元)，101年度續編505,600千元。</p>

**公路總局及所屬
歲出計畫提要及分支計畫概況表**

經費門併計

中華民國101年度

單位：新臺幣千元

工作計畫名稱及編號	6029712021 公路新建及養護計畫	預算金額	34,526,361
分支計畫及用途別科目	預算金額	承辦單位	說 明
			<p>(4)本年度編列預算505,600千元(全數預計投注於原住民族地區)，辦理工程施工及支付設計規劃末期款等。</p> <p>4. 台9線南迴公路拓寬改善後續計畫：</p> <p>(1)行政院100年7月27日院臺交字第1000038377號函核定。</p> <p>(2)辦理香蘭至大武以三至四車道辦理拓寬、安朔至草埔部分路段以隧道方式截彎取直辦理(四車道)拓寬，計畫長度40.536公里。</p> <p>(3)本計畫總經費19,039,000千元，期程100至106年度，100年度60,000千元由振興經濟擴大公共建設特別預算-省道危險及瓶頸路段緊急改善計畫支應，101年度編列400,000千元，以後年度預計編列18,579,000千元。</p> <p>(4)本年度編列預算400,000千元，辦理規劃設計、用地取得及工程施工等。</p> <p>5. 東西向快速公路東石嘉義線東石至朴子段建設計畫：</p> <p>(1)行政院96年5月14日院臺交字第0960021211號函核定，修正計畫行政院98年6月8日院臺交字第0980029867號函核定。</p> <p>(2)本計畫屬愛台12建設；西起東石鄉經朴子都市計畫區南邊通過，續往東至台19線銜接本路線朴子至鹿草段，全路段長約7.2公里，並設置台19線西側上下匝道乙處。路線之幾何設計標準依據交通部90年頒布「公路路線設計規範」2級平原區辦理。</p> <p>(3)本計畫總經費3,777,600千元，期程95至101年度，截至100年度止已編列2,463,096千元(95年度30,000千元、96年度162,760千元、97年度140,000千元、98年度389,300千元、99年度1,025,136千元及100年度715,900千元)，101年度續編600,000千元。</p> <p>(4)本年度編列預算600,000千元，辦理工程施工及補辦用地徵收。</p> <p>6. 生活圈道路交通系統建設計畫(公路系統)：</p>

公路總局及所屬
歲出計畫提要及分支計畫概況表

經費門併計

中華民國101年度

單位：新臺幣千元

工作計畫名稱及編號	6029712021 公路新建及養護計畫	預算金額	34,526,361
分支計畫及用途別科目	預算金額	承辦單位	說明
			<p>(1)行政院98年2月10日院臺交字第0980004395號函核定。</p> <p>(2)本計畫屬愛台12建設：辦理臺北、桃園、新竹、苗栗、臺中、彰化、南投、雲林、嘉義、臺南、高雄、屏東、澎湖、臺東、花蓮、宜蘭等生活圈道路交通系統建設計畫之道路工程。</p> <p>(3)本計畫總經費36,000,000千元(不含地方配合款6,602,006千元)，期程98至103年度，截至100年度止已編列10,213,351千元(98年度3,863,510千元、99年度2,927,283千元及100年度3,422,558千元)，101年度續編6,252,900千元，以後年度預計編列19,533,749千元。</p> <p>(4)本年度編列預算6,252,900千元，其中設備及投資135,000千元，獎補助費6,117,900千元，辦理臺北、桃園、新竹、苗栗、臺中、彰化、南投、雲林、嘉義、臺南、高雄、屏東、澎湖、臺東、花蓮、宜蘭等生活圈道路交通系統建設計畫道路工程之新建及改善。</p> <p>7.省道配合河川治理計畫需辦理橋梁工程：</p> <p>(1)行政院99年2月9日院臺交字第0990006152號函核定。</p> <p>(2)本計畫屬愛台12建設：辦理配合各河川治理計畫所需整建之橋梁及配合易淹水地區水患治理計畫需辦理之橋梁及箱涵整建。</p> <p>(3)本計畫總經費8,042,009千元，期程98至102年度，截至100年度止已編列1,735,035千元(99年度535,035千元及100年度1,200,000千元)，101年度續編1,665,988千元，以後年度預計編列4,640,986千元。</p> <p>(4)本年度編列預算1,665,988千元(其中預計投注於原住民族地區300,000千元)，辦理橋梁及箱涵之整建。</p> <p>8.縣市政府老舊及受損橋梁整建計畫(第二期計畫)：</p> <p>(1)行政院99年2月24日院臺交字第0990009227</p>

**公路總局及所屬
歲出計畫提要及分支計畫概況表**

經費門併計

中華民國101年度

單位：新臺幣千元

工作計畫名稱及編號	6029712021 公路新建及養護計畫	預算金額	34,526,361
分支計畫及用途別科目	預算金額	承辦單位	說 明
			<p>號函核定。</p> <p>(2)本計畫屬愛台12建設；補助地方政府辦理16座縣鄉道老舊及受損橋梁整建工作。</p> <p>(3)本計畫總經費4,622,734千元(不含地方配合款641,611千元)，期程99至101年度，截至100年度止已編列1,935,097千元(99年度489,097千元及100年度1,446,000千元)，101年度續編1,652,900千元。</p> <p>(4)本年度編列預算1,652,900千元，補助新北市、臺中市、高雄市、宜蘭、桃園、新竹、苗栗、彰化、南投、雲林、嘉義、屏東及基隆等直轄市及縣市政府，辦理其所轄縣道、鄉道及市區道路內之老舊受損橋梁整建。</p> <p>9.臺北縣特二號道路建設計畫：</p> <p>(1)行政院92年8月13日院臺交字第0920043841號函核定，修正計畫行政院94年9月23日院臺交字第0940040420號函及行政院97年12月19日院臺交字第0970057397號函核定。</p> <p>(2)本計畫屬愛台12建設；北端起自五股交流道，南行跨越新莊市中山路，沿塹仔圳60公尺園道跨越新泰路、中正路及大漢溪後，續沿板橋市溝仔溝左岸至土城環河路跨越城林橋，接大安路至中央路路口止，長約12.41公里，另含土城交流道工程長0.4公里，全長12.81公里。</p> <p>(3)本計畫總經費30,946,000千元，除銜接土城交流道工程由國道公路建設管理基金負擔1,092,000千元外，其餘29,854,000千元係由中央負擔，期程90至101年度，截至100年度止已編列26,556,400千元(90年度590,000千元、91年度500,000千元、92年度200,000千元、93年度1,567,400千元、94年度1,624,800千元、95年度4,074,000千元、96年度2,000,000千元、97年度3,200,000千元、98年度5,690,200千元、99年度5,000,000千元及100年度2,110,000千元)，101年度續編1,875,700千元。</p>

公路總局及所屬
歲出計畫提要及分支計畫概況表

經費門併計

中華民國101年度

單位：新臺幣千元

工作計畫名稱及編號	6029712021 公路新建及養護計畫	預算金額	34,526,361
分支計畫及用途別科目	預算金額	承辦單位	說 明
			<p>(4)本年度編列預算1,875,700千元，辦理道路橋梁新建工程、土城交流道改善及綠美化工程等。</p> <p>10.西濱快速公路後續建設計畫：</p> <p>(1)行政院98年2月10日院臺交字第0980004507號函核定。</p> <p>(2)本計畫屬愛台12建設；辦理39k+700觀音工業區增設交流道、觀音至鳳岡段主線、苗栗白沙屯至南通灣路段、彰化員林大排至西濱大橋段、彰濱工業區平交路口立體化、大甲大安段平交路口高架化、雲林雲一交流道至海豐橋段主線、八棟寮至九塊厝段主線等8項工程。</p> <p>(3)本計畫總經費77,509,500千元，中央負擔7,497,700千元，期程98至106年度，截至100年度止已編列11,677,623千元(98年度1,140,262千元、99年度4,837,361千元及100年度5,700,000千元)，101年度續編4,777,110千元，以後年度預計編列61,042,967千元。</p> <p>(4)本年度編列預算4,777,110千元：</p> <p><1>辦理本計畫內觀音至鳳岡段主線、苗栗白沙屯至南通灣路段、彰化員林大排至西濱大橋段等8項工程之規劃設計、用地取得及施工。</p> <p><2>工務行政費92,781千元：a.人事費88,080千元：派用人員21人、聘用人員8人、約僱人員119人，計148人所需經費。b.業務費4,701千元：一般事務費4,500千元，辦公器具養護費201千元。</p> <p>11.東西向快速公路健全路網改善計畫：</p> <p>(1)行政院98年2月9日院臺交字第0980004506號函核定。</p> <p>(2)本計畫屬愛台12建設；辦理北門玉井線台61至國1段新建、漢寶草屯線台19線以西路段新建、臺中彰濱線彰濱聯絡道建設、臺南關廟線台17至2-11路段建設、觀音大溪線縣道114線至國道1號路段平交路口改善</p>

公路總局及所屬
歲出計畫提要及分支計畫概況表

經費門併計

中華民國101年度

單位：新臺幣千元

工作計畫名稱及編號	6029712021 公路新建及養護計畫	預算金額	34,526,361
分支計畫及用途別科目	預算金額	承辦單位	說 明
			<p>、台78線斗南交流道增設東向匝道、台78線與台17線及台61線交會處平面變更為立體交叉及設置交流道、台68線起點處銜接新竹市政府都市計畫道路工程等8項工程。</p> <p>(3)本計畫總經費41,230,600千元，期程98至105年度，截至100年度止已編列11,218,839千元(98年度3,108,700千元、99年度4,920,139千元及100年度3,190,000千元)，101年度續編3,123,000千元，以後年度預計編列26,888,761千元。</p> <p>(4)本年度編列預算3,123,000千元：</p> <p><1>辦理北門玉井線台61至國1段新建、漢寶草屯線台19線以西路段新建、臺南關廟線台17至2-11路段建設、觀音大溪線縣道114線至國道1號路段平交路口改善、台78線斗南交流道增設東向匝道、台78線與台17線及台61線交會處平面變更為立體交叉及設置交流道、台68線起點處銜接新竹市政府都市計畫道路工程等7項工程之規劃設計、用地取得及施工。</p> <p><2>工務行政費40,853千元：a.人事費39,510千元：派用人員10人、聘用人員3人、約僱人員53人，計66人所需經費。b.業務費1,343千元：一般事務費1,250千元，辦公器具養護費93千元。</p> <p>12.省道橋梁耐震補強緊急工程建設計畫：</p> <p>(1)行政院98年2月13日院臺交字第0980005410號函核定。</p> <p>(2)本計畫屬愛台12建設；係就公路總局轄管6公尺以上399座耐震能力不足之省道橋梁，依國家地震中心所研擬之補強優選排序之成果，以橋梁損失風險值、補強效益值、耐震初評分數、橋梁重要性等指標進行補強排序，並考量經費時程之限制、橋梁分佈、工程處之管轄範圍及預算經費執行能力，按各區工程處所管養之橋梁，分區進行橋梁耐震補強工程。</p> <p>(3)本計畫總經費8,500,000千元，期程98至10</p>

公路總局及所屬
歲出計畫提要及分支計畫概況表

經費門併計

中華民國101年度

單位：新臺幣千元

工作計畫名稱及編號	6029712021 公路新建及養護計畫	預算金額	34,526,361
分支計畫及用途別科目	預算金額	承辦單位	說 明
			<p>1年度，截至100年度止已編列5,588,328千元(98年度1,000,000千元、99年度2,288,328千元及100年度2,300,000千元)，101年度續編1,200,000千元。</p> <p>(4)本年度編列預算1,200,000千元(其中預計投注於原住民族地區70,098千元)，辦理橋梁防落長度加長、橋墩與基礎補強及止震塊增設等工程。</p> <p>13. 省道危險及瓶頸路段緊急改善計畫：</p> <p>(1) 行政院98年2月13日院臺交字第0980005413號函核定。</p> <p>(2) 本計畫屬愛台12建設；辦理台3線、台7線、台7甲線、台8線、台9線、台9甲線、台14線、台16線、台18線及台20線等66處危險路段及台1線、台2線、台3線、台7線、台9線、台10乙線、台13線、台14丁線、台19甲線、台20乙線、台27線、台27甲線、台74甲線及台31線延伸等19處瓶頸路段改善。</p> <p>(3) 本計畫總經費11,919,600千元，期程98至101年度，截至100年度止已編列9,841,172千元(98年度2,123,100千元、99年度4,290,072千元及100年度3,428,000千元)，101年度續編1,000,000千元。</p> <p>(4) 本年度編列預算1,000,000千元，辦理用地取得及工程施工等。</p> <p>14. 國道4號豐原大坑段及臺中生活圈4號線建設計畫：</p> <p>(1) 行政院94年8月25日院臺交字第0940037545號函核定，另行政院95年8月22日院臺交字第0950036377號函同意工務行政經費8億2,800萬元攤入計畫總經費，修正計畫行政院97年12月10日院臺交字第0970055645號函核定。</p> <p>(2) 本計畫屬愛台12建設；路線自國道4號臺中環線豐原路段往南延伸經潭子銜接臺中生活圈2、4號線，再將4號線高架提昇為快速道路，往南經臺中市北屯、太平、大里並延伸至國道3號霧峰交流道(國道4號豐原大</p>

**公路總局及所屬
歲出計畫提要及分支計畫概況表**

經費門併計

中華民國101年度

單位：新臺幣千元

工作計畫名稱及編號	6029712021 公路新建及養護計畫	預算金額	34,526,361
分支計畫及用途別科目	預算金額	承辦單位	說 明
			<p>坑段尚未奉核定)，全長約34.3公里，包括國道路段長約17.5公里，生活圈道路部分長約16.8公里。</p> <p>(3)本計畫總經費31,776,400千元，其中臺中生活圈4號線經費中央補助19,694,931千元，期程93至101年度，截至100年度止已編列16,830,464千元(93年度25,000千元、94年度10,000千元、95年度100,000千元、96年度2,551,000千元、97年度3,354,372千元、98年度4,836,228千元、99年度3,748,800千元及100年度2,205,064千元)，101年度續編582,815千元。</p> <p>(4)本年度編列預算582,815千元(國道新建工程局辦理)，補助臺中市政府辦理主線橋梁、匝道、側車道、車行地下道(含地下機房)工程施作及監造等。</p> <p>15.金門大橋建設計畫：</p> <p>(1)行政院99年3月19日院臺交字第0990012488號函核定，修正計畫行政院100年5月3日院臺交字第1000021042號函核定。</p> <p>(2)本計畫西起烈嶼(小金門)后頭地區湖埔路，東迄金寧鄉湖下地區慈湖路，大橋路線長約5.4公里，橋梁部分約4.7公里。</p> <p>(3)本計畫總經費7,384,666千元，中央補助3,957,000千元，期程99至105年度，截至100年度止已編列5,000千元(100年度5,000千元)，101年度續編100,000千元，以後年度預計編列3,852,000千元。</p> <p>(4)本年度編列預算100,000千元，補助金門縣政府辦理烈嶼端引道工程、金門大橋工程施作及監造等，該府委託國道新建工程局代辦。</p> <p>16.交通資訊服務雲基礎建設與應用計畫：</p> <p>(1)行政院100年3月25日院臺交字第1000010237號函核定。</p> <p>(2)本計畫係利用 VD、GVP、CVP等多元車速資訊偵測與資料融合技術，結合雲端運算技術，架構交通資訊蒐集、處理與發佈平台</p>

公路總局及所屬
歲出計畫提要及分支計畫概況表

經費門併計

中華民國101年度

單位：新臺幣千元

工作計畫名稱及編號	6029712021 公路新建及養護計畫		預算金額	34,526,361
分支計畫及用途別科目	預算金額	承辦單位	說	明
02 公路養護計畫	5,688,868	養路組、新工組、規劃組	<p>，以達交通資訊服務智慧化，提供用路人即時交通資訊。</p> <p>(3)本計畫總經費600,000千元，期程自101至104年度，101年度編列42,180千元，以後年度預計編列557,820千元。</p> <p>(4)本年度編列預算42,180千元(交通部管理資訊中心辦理)，其中經常門22,000千元，資本門20,180千元。</p> <p><1>業務費22,000千元：</p> <p style="padding-left: 20px;">#1. 資訊服務費3,000千元：租用IaaS雲端服務等。</p> <p style="padding-left: 20px;">#2. 委辦費19,000千元：交通資訊服務缺口及縫隙調查、海量交通資訊分散式儲存與分散式運算架構之最適可行方案評估等。</p> <p><2>設備及投資20,180千元：</p> <p style="padding-left: 20px;">#1. 資訊軟硬體設備費20,180千元：建構「以路側設施為基礎之交通資訊雲應用服務平台」及「交通資訊蒐集與監控系統」之雲端化(Physical to Virtual, P2V)作業等。</p>	
0200 業務費	278,636		<p>辦理省道重點養護、一般養護、災害工程、道路交通安全工程維護及改善、公路改善、防災整備及公路規劃等經費，計編列5,688,868千元(預計投注於原住民族地區1,103,000千元)，其中經常門278,636千元，資本門5,410,232千元。</p> <p>1. 業務費278,636千元：</p> <p style="padding-left: 20px;">(1)水電費166,000千元：</p> <p style="padding-left: 40px;"><1>省道路燈電費110,000千元。</p> <p style="padding-left: 40px;"><2>重要隧道通車後附屬設施電費56,000千元。</p> <p style="padding-left: 20px;">(2)設施及機械設備養護費112,636千元：</p> <p style="padding-left: 40px;"><1>公路養護作業費87,636千元。</p> <p style="padding-left: 40px;"><2>公路防災整備作業費25,000千元。</p> <p>2. 設備及投資5,410,232千元：</p> <p style="padding-left: 20px;">(1)省道公路養護5,370,232千元：</p> <p style="padding-left: 40px;"><1>重點養護216,262千元：</p> <p style="padding-left: 60px;">#1. 重點養護費211,811千元。</p>	
0202 水電費	166,000			
0284 設施及機械設備養護費	112,636			
0300 設備及投資	5,410,232			
0303 公共建設及設施費	5,410,232			

公路總局及所屬
歲出計畫提要及分支計畫概況表

經費門併計

中華民國101年度

單位：新臺幣千元

工作計畫名稱及編號	6029712021 公路新建及養護計畫	預算金額	34,526,361
分支計畫及用途別科目	預算金額	承辦單位	說 明
			<p>#2. 臺灣地區大氣中氯鹽與橋梁腐蝕劣化環境之研究4,451千元。</p> <p><2>一般養護費2,195,000千元。</p> <p><3>公路工程災害準備費799,970千元。</p> <p><4>道路交通安全工程658,000千元：</p> <p style="padding-left: 20px;">#1. 交通工程維護及改善516,000千元。</p> <p style="padding-left: 20px;">#2. 附屬之交通安全設施95,000千元。</p> <p style="padding-left: 20px;">#3. 重要隧道通車後附屬設施維持費47,000千元。</p> <p><5>公路改善1,496,000千元：</p> <p style="padding-left: 20px;">#1. 工程改善費1,285,000千元。</p> <p style="padding-left: 20px;">#2. 先期作業費61,000千元。</p> <p style="padding-left: 20px;">#3. 公路綠美化150,000千元。</p> <p><6>公路防災整備設備費5,000千元。</p> <p>(2)公路規劃40,000千元：辦理公路改善或新闢規劃、測量、鑽探、設計、環境影響評估及地圖採購製作等工作，係尚未成立預算，下一年度辦理之工程先期作業。</p>

**公路總局及所屬
歲出計畫提要及分支計畫概況表**

經資門併計

中華民國101年度

單位：新臺幣千元

工作計畫名稱及編號	6029719002 營建工程	預算金額	293,230
-----------	-----------------	------	---------

計畫內容：

1. 公路總局辦公大樓新建工程：依據國家資產經營管理委員會決議公路總局擬遷建臺北市萬華區萬大段一小段291-2地號土地（東園街）興建地上9層地下2層鋼骨辦公大樓1棟。
2. 第一區養護工程處新竹工務段倉庫改建工程：預定於原段址改建鐵架倉庫房、工務車停車棚、機具及標誌倉庫房、道工休息室及戰備器材房等建物，樓地板面積約計1,546平方公尺。
3. 第一區養護工程處辦公大樓新建工程：預定於原址旁興建地上3層樓及地下1層樓辦公室1棟。
4. 臺北區監理所運管中心辦公大樓新建工程：為因應規劃設置之「公路汽車客運動態資訊管理系統監控中心」及擴編聯稽路檢人員及為辦理道安講習、大型集會教育訓練，現有辦公場所已不敷使用；亟需新建道安教室暨稽查辦公室以為因應；新建面積：1,800平方公尺。

預期成果：

1. 公路總局辦公大樓新建工程：
 - (1) 公路總局辦公廳原址（公園段二小段341、342地號）位處商業區及交通要塞，作為辦公廳舍使用較不符經濟效益且恐阻礙都市發展。俟新辦公大樓建造完成及搬遷後，亦將現使用之土地及其地上建物變更為非公用財產移交財政部國有財產局接管，作更適當用途規劃，充分提高土地使用效益。
 - (2) 公路總局現辦公大樓興建已近40年使用已久，當初內部空間規劃已不敷使用同仁辦公環境擁擠且相關硬體設備老舊，電力容量已不堪負荷。若新建辦公大樓除各單位空間可整體規劃，同仁辦公環境亦較舒暢不僅可提昇員工士氣及行政效率且相關硬體設備亦可改善，以符合e化政府目標，提昇政府形象。
2. 第一區養護工程處新竹工務段倉庫改建工程：
 - (1) 原有鐵架建物及現有房倉庫等均老舊不堪，急待改建，以提供寬敞並兼顧安全的置物空間。
 - (2) 有效改善新竹工務段辦公建物整體美觀，且加強中庭之綠美化，並可增加建物設施之使用性。
3. 第一區養護工程處辦公大樓新建工程：
 - (1) 因新北市政府辦理樹林市三多7-1號計畫道路新闢工程，致舊有辦公大樓須配合部分拆遷作業，為維持同仁寬敞舒適辦公環境興建該大樓。
 - (2) 藉由辦公大樓之新建，提昇辦公室綠美化。
4. 臺北區監理所運管中心辦公大樓新建工程：
 - (1) 可使現有辦公室做最佳之空間利用，並可調整各相關業務課室之業務分配，提昇服務品質。
 - (2) 臺北所員工約700餘名，經常需舉辦大型會議、道安講習、車輛駕駛講習、駕訓班講習及各項公務訓練等，均無適當場所，如新建辦公室則可提昇訓練場地容量，加強各項訓練效能，提昇為民服務品質。

分支計畫及用途別科目	預算金額	承辦單位	說明
01 營建工程	293,230	新工組、養路組、監理組	辦理營繕工程經費，計編列293,230千元。 1. 房屋建築及設備費293,230千元： (1) 公路總局辦公大樓新建工程：行政院98年4月20日院臺交字第0980020209號函核定，本計畫總經費1,261,600千元，期程97至102年度，截至100年度止已編列562,726千元（97年度15,700千元、99年度273,513千元及100年度273,513千元），101年度續編259,837千元，以後年度預計編列439,037千元。
0300 設備及投資	293,230		
0302 房屋建築及設備費	293,230		

**公路總局及所屬
歲出計畫提要及分支計畫概況表**

經費門併計

中華民國101年度

單位：新臺幣千元

工作計畫名稱及編號	6029719002 營建工程	預算金額	293,230
分支計畫及用途別科目	預算金額	承辦單位	說 明
			<p>(2)第一區養護工程處新竹工務段倉庫改建工程：本計畫總經費30,939千元，期程99至101年度，截至100年度止已編列15,000千元(99年度10,000千元及100年度5,000千元)，101年度續編15,939千元。</p> <p>(3)第一區養護工程處辦公大樓新建工程：本計畫總經費49,653千元，期程100至101年度，100年度已編列37,174千元，101年度續編12,479千元。</p> <p>(4)臺北區監理所運管中心辦公大樓新建工程：本計畫總經費40,000千元，期程99至101年度，截至100年度止已編列35,025千元(99年度4,579千元及100年度30,446千元)，101年度續編4,975千元。</p>

公路總局及所屬
歲出計畫提要及分支計畫概況表

經費門併計

中華民國101年度

單位：新臺幣千元

工作計畫名稱及編號	6029719800 第一預備金	預算金額	2,644
-----------	------------------	------	-------

計畫內容：

依規定標準編列。

預期成果：

維持業務推展、適時解決業務需要。

分支計畫及用途別科目	預算金額	承辦單位	說明
01 第一預備金	2,644	公路總局	
0900 預備金	2,644		
0901 第一預備金	2,644		

**公路總局及所屬
各項費用彙計表**

中華民國101年度

單位：新臺幣千元

工作計畫名稱及編號 第一、二級用途別 科目名稱及編號	6029710100 一般行政	6029711000 公路及監理業 務管理	6029712021 公路新建及養 護計畫	6029719002 營建工程	6029719800 第一預備金	合 計
合 計	5,268,065	5,437,908	34,526,361	293,230	2,644	45,528,208
0100人事費	5,176,043	-	-	-	-	5,176,043
0103法定編制人員待遇	2,954,565	-	-	-	-	2,954,565
0104約聘僱人員待遇	372,025	-	-	-	-	372,025
0105技工及工友待遇	137,073	-	-	-	-	137,073
0111獎金	823,971	-	-	-	-	823,971
0121其他給與	170,286	-	-	-	-	170,286
0131加班值班費	131,776	-	-	-	-	131,776
0142退休退職給付	13,000	-	-	-	-	13,000
0143退休離職儲金	255,951	-	-	-	-	255,951
0151保險	317,396	-	-	-	-	317,396
0200業務費	67,041	1,576,196	300,636	-	-	1,943,873
0201教育訓練費	5,746	5,726	-	-	-	11,472
0202水電費	1,322	71,574	166,000	-	-	238,896
0203通訊費	2,245	347,544	-	-	-	349,789
0211土地租金	9,003	378	-	-	-	9,381
0215資訊服務費	-	44,074	3,000	-	-	47,074
0219其他業務租金	2,046	13,576	-	-	-	15,622
0221稅捐及規費	14	23,150	-	-	-	23,164
0231保險費	753	8,854	-	-	-	9,607
0249臨時人員酬金	-	161,677	-	-	-	161,677
0250按日按件計資酬金	788	47,788	-	-	-	48,576
0251委辦費	-	8,800	19,000	-	-	27,800
0261國際組織會費	210	-	-	-	-	210
0262國內組織會費	331	-	-	-	-	331
0271物品	771	107,582	-	-	-	108,353
0279一般事務費	37,039	575,692	-	-	-	612,731
0282房屋建築養護費	1,085	31,067	-	-	-	32,152
0283車輛及辦公器具養護費	470	43,477	-	-	-	43,947
0284設施及機械設備養護費	1,268	29,739	112,636	-	-	143,643

**公路總局及所屬
各項費用彙計表**

中華民國101年度

單位：新臺幣千元

工作計畫名稱及編號 第一、二級用途別 科目名稱及編號	6029710100 一般行政	6029711000 公路及監理業 務管理	6029712021 公路新建及養 護計畫	6029719002 營建工程	6029719800 第一預備金	合 計
0291國內旅費	1,820	52,695	-	-	-	54,515
0293國外旅費	403	-	-	-	-	403
0294運費	166	2,155	-	-	-	2,321
0295短程車資	25	648	-	-	-	673
0299特別費	1,536	-	-	-	-	1,536
0300設備及投資	628	643,633	25,772,110	293,230	-	26,709,601
0302房屋建築及設備費	-	55,789	-	293,230	-	349,019
0303公共建設及設施費	-	-	25,751,930	-	-	25,751,930
0304機械設備費	-	159,763	-	-	-	159,763
0305運輸設備費	-	33,378	-	-	-	33,378
0306資訊軟硬體設備費	-	339,978	20,180	-	-	360,158
0319雜項設備費	628	54,725	-	-	-	55,353
0400獎補助費	24,353	3,218,079	8,453,615	-	-	11,696,047
0403對直轄市政府之補助	-	345,332	2,451,036	-	-	2,796,368
0410對臺灣省各縣市之補助	-	1,035,998	5,902,579	-	-	6,938,577
0429對福建省各縣之補助	-	138,134	100,000	-	-	238,134
0437對國內團體之捐助	1,200	1,693,647	-	-	-	1,694,847
0445社會福利津貼及濟助	2,433	-	-	-	-	2,433
0471損失及賠償	-	1,124	-	-	-	1,124
0475獎勵及慰問	20,720	3,844	-	-	-	24,564
0900預備金	-	-	-	-	2,644	2,644
0901第一預備金	-	-	-	-	2,644	2,644

公路總局
歲出用途別
中華民國

款	項	科		目	名稱	經 常 支			
		目	節			人事費	業務費	獎補助費	債務費
14					交通部主管	5,176,043	1,943,873	1,967,634	-
	6				公路總局及所屬	5,176,043	1,943,873	1,967,634	-
					交通支出	5,176,043	1,943,873	1,967,634	-
		1			一般行政	5,176,043	67,041	24,353	-
			1		公路及監理業務管理	-	1,576,196	1,943,281	-
			2		公路建設及改善計畫	-	300,636	-	-
			3		公路新建及養護計畫	-	300,636	-	-
			1		一般建築及設備	-	-	-	-
			4		營建工程	-	-	-	-
			1		第一預備金	-	-	-	-
			5			-	-	-	-

及所屬
科目分析表

101年度

單位：新臺幣千元

出		資本支出					合計
預備金	小計	業務費	設備及投資	獎補助費	預備金	小計	
2,644	9,090,194	-	26,709,601	9,728,413	-	36,438,014	45,528,208
2,644	9,090,194	-	26,709,601	9,728,413	-	36,438,014	45,528,208
2,644	9,090,194	-	26,709,601	9,728,413	-	36,438,014	45,528,208
-	5,267,437	-	628	-	-	628	5,268,065
-	3,519,477	-	643,633	1,274,798	-	1,918,431	5,437,908
-	300,636	-	25,772,110	8,453,615	-	34,225,725	34,526,361
-	300,636	-	25,772,110	8,453,615	-	34,225,725	34,526,361
-	-	-	293,230	-	-	293,230	293,230
-	-	-	293,230	-	-	293,230	293,230
2,644	2,644	-	-	-	-	-	2,644

公路總局
資本支出
中華民國

款	項	目	節	科 目		土地	房屋建築	公共建設
				名 稱	及 編 號			
14	6			0029000000	交通部主管	-	349,019	25,751,930
				0029710000	公路總局及所屬	-	349,019	25,751,930
				6029710000	交通支出	-	349,019	25,751,930
				6029710100	一般行政	-	-	-
				6029711000	公路及監理業務管理	-	55,789	-
				6029712000	公路建設及改善計畫	-	-	25,751,930
				6029712021	公路新建及養護計畫	-	-	25,751,930
				6029719000	一般建築及設備	-	293,230	-
			6029719002	營建工程	-	293,230	-	

及所屬
分析表
101年度

單位：新臺幣千元

機械設備	運輸設備	資訊軟硬體設備	雜項設備	權 利	投資及其他	合 計
159,763	33,378	360,158	55,353	-	9,728,413	36,438,014
159,763	33,378	360,158	55,353	-	9,728,413	36,438,014
159,763	33,378	360,158	55,353	-	9,728,413	36,438,014
-	-	-	628	-	-	628
159,763	33,378	339,978	54,725	-	1,274,798	1,918,431
-	-	20,180	-	-	8,453,615	34,225,725
-	-	20,180	-	-	8,453,615	34,225,725
-	-	-	-	-	-	293,230
-	-	-	-	-	-	293,230

本 頁 空 白

公路總局及所屬
人事費分析表

中華民國101年度

單位：新臺幣千元

人 事 費 別	金 額	說 明
一、民意代表待遇	-	
二、政務人員待遇	-	
三、法定編制人員待遇	2,954,565	
四、約聘僱人員待遇	372,025	
五、技工及工友待遇	137,073	
六、獎金	823,971	
七、其他給與	170,286	
八、加班值班費	131,776	超時加班費20,038千元。
九、退休退職給付	13,000	
十、退休離職儲金	255,951	
十一、保險	317,396	
十二、調任準備	-	
合 計	5,176,043	

公路總局
預算員額
中華民國

科 目				員 額 (單位 :														
款	項	目	節	名 稱	職 員		警 察		法 警		駐 衛 警		工 友		技 工		駕 駛	
					本 年 度	上 年 度	本 年 度	上 年 度	本 年 度	上 年 度	本 年 度	上 年 度	本 年 度	上 年 度	本 年 度	上 年 度	本 年 度	上 年 度
14				0029000000 交通部主管	5,039	4,642	-	-	-	-	22	-	202	190	76	-	4	-
	6			0029710000 公路總局及所屬	5,039	4,642	-	-	-	-	22	-	202	190	76	-	4	-
			1	6029710100 一般行政	5,039	4,642	-	-	-	-	22	-	202	190	76	-	4	-

及所屬
明細表

101年度

單位：新臺幣千元

人)								年 需 經 費			說 明
聘 用		約 僱		駐 外 雇 員		合 計		本 年 度	上 年 度	比 較	
本 年 度	上 年 度	本 年 度	上 年 度	本 年 度	上 年 度	本 年 度	上 年 度				
27	27	897	798	-	-	6,267	5,657	4,940,444	4,222,368	718,076	1.交通監理業務移由中央辦理，增列職員397人、駐衛警22人、工友15人、技工76人、駕駛4人及約僱人員99人，合計613人之有關人事費。 2.公路及監理業務管理計畫：業務費支付臨時人員部分，預計進用516人，預算編列金額161,677千元。
27	27	897	798	-	-	6,267	5,657	4,940,444	4,222,368	718,076	
27	27	897	798	-	-	6,267	5,657	4,940,444	4,222,368	718,076	

公路總局及所屬 公務車輛明細表

中華民國101年度

單位：新臺幣千元

車輛數 (車號)	車輛種類	乘客人數 不含司機	購置 年月	汽缸總排氣量 (立方公分)	油料費			養護費	其它	備註
					數量(公升)	單價(元)	金額			
合計					1,102,922		34,264	23,365	6,876	
本機關					69,812		1,734	2,328	823	
局本部					22,244		730	268	158	
OA-8007	小客車	4	83.10	1,998					11	
Q2-5788	小客車	4	87.01	1,995	1,700	32.80	55.8	24	11	
3236-EV	小客車	4	87.01	1,995	1,700	32.80	55.8	24	11	
K9-1689	小客車	4	87.01	1,995	1,700	32.80	55.8	24	11	
S5-1688	小客車	4	87.11	1,995	1,700	32.80	55.8	24	11	
Q8-1688	小客車	4	87.11	1,995	1,700	32.80	55.8	24	11	
T6-8889	小客車	4	87.11	1,995	1,700	32.80	55.8	24	11	
6C-7038	小客車	4	87.11	1,995	1,700	32.80	55.8	24	11	
E9-8668	小客車	4	88.02	1,997	1,700	32.80	55.8	24	11	
5568-MS	小客車	4	95.01	1,998	1,700	32.80	55.8	20	11	
5470-VA	客貨兩用車	5	98.06	2,378	1,700	32.80	55.8	15	16	公路巡查車
5458-VA	客貨兩用車	5	98.07	2,378	1,700	32.80	55.8	15	16	公路巡查車
5459-VA	客貨兩用車	5	98.07	2,378	1,600	32.80	52.5	16	16	公路巡查車
3	重型機車	1	90.07	125	972	32.80	31.9	5		EGM-195 BGI-661 BGI-662
3	重型機車	1	92.06	125	972	32.80	31.9	5		NY5-376 BPS-356 BPS-358
西濱北區工程處					34,260		1,124	336	110	工程管理費列支
K7-7292	小客車	4	86.06	2,466	1,716	32.80	56.3	25	15	
D2-9889	小客車	4	86.10	1,998	1,716	32.80	56.3	25	11	
5461-VA	客貨兩用車	5	98.06	2,378	1,716	32.80	56.3	16	11	公路巡查車
7973-G3	客貨兩用車	7	100.06	2,351	1,716	32.80	56.3	8	11	公路巡查車
7981-G3	客貨兩用車	7	100.06	2,351	1,716	32.80	56.3	8	11	公路巡查車
7982-G3	客貨兩用車	7	100.06	2,351	1,716	32.80	56.3	8	11	公路巡查車
4761-FK	小貨車	1	92.06	2,350	1,716	32.80	56.3	25	4	
5467-DE	小貨車	1	92.06	2,350	1,716	32.80	56.3	25	4	
7479-DS	小貨車	1	93.06	1,968	1,716	32.80	56.3	25	4	
2862-DS	小貨車	1	93.05	2,350	1,716	32.80	56.3	25	4	
0318-EJ	小貨車	1	94.06	2,350	1,716	32.80	56.3	25	4	
5602-EK	小貨車	1	94.07	2,350	1,716	32.80	56.3	25	4	
6563-EV	小貨車	1	95.04	2,350	1,716	32.80	56.3	20	4	
4870-QX	小貨車	1	97.01	2,350	1,716	32.80	56.3	16	4	
8360-UW	小貨車	1	97.10	1,998	1,716	32.80	56.3	16	4	
9561-YB	小貨車	1	99.04	2,351	1,716	32.80	56.3	8	4	
8	重型機車	1	91.05	125	2,592	32.80	85.0	14		LL8-776 · 101年12月汰換 LL8-778 · 101年12月汰換 LN3-495 LN6-068 LL5-505 LN5-657 LN5-659 LN5-660 LL5-509 NW6-356 M77-750 M77-751 M77-753 J6A-676 J6A-678 CY6-638 G6G-895 K6P-060 K6W-768 K6W-769 O87-HKY
1	重型機車	1	91.05	150	324	32.80	10.6	2		
1	重型機車	1	92.05	150	324	32.80	10.6	2		
3	重型機車	1	93.04	125	972	32.80	31.9	5		
2	重型機車	1	94.03	125	648	32.80	21.3	3		
2	重型機車	1	94.06	125	648	32.80	21.3	3		
1	重型機車	1	95.04	125	324	32.80	10.6	2		
2	重型機車	1	95.05	125	648	32.80	21.3	3		
1	重型機車	1	100.06	125	324	32.80	10.6	2		
西濱中區工程處					40,152		1,317	465	123	工程管理費列支
X7-8191	小客車	4	87.06	1,597	1,716	32.80	56.3	25	7	
P2-3348	客貨兩用車	7	86.05	2,476	1,716	32.80	56.3	25	15	公路巡查車
5495-VA	客貨兩用車	5	98.06	2,378	1,716	32.80	56.3	16	11	公路巡查車

公路總局及所屬 公務車輛明細表

中華民國101年度

單位：新臺幣千元

車輛數 (車號)	車輛種類	乘客人數 不含司機	購置 年月	汽缸總排氣量 (立方公分)	油料費			養護費	其它	備註
					數量(公升)	單價(元)	金額			
6203-G2	客貨兩用車	7	100.06	2,351	1,716	32.80	56.3	8	11	公路巡查車
6213-G2	客貨兩用車	7	100.06	2,351	1,716	32.80	56.3	8	11	公路巡查車
6310-G2	客貨兩用車	7	100.06	2,351	1,716	32.80	56.3	8	11	公路巡查車
Q2-1443	小貨車	1	87.03	2,476	1,716	32.80	56.3	25	5	
T2-8148	小貨車	1	87.11	1,997	1,716	32.80	56.3	25	4	
T2-8250	小貨車	1	87.11	1,997	1,716	32.80	56.3	25	4	
DV-4173	小貨車	1	88.11	2,350	1,716	32.80	56.3	25	4	
DV-4175	小貨車	1	88.11	2,350	1,716	32.80	56.3	25	4	
0785-FX	小貨車	1	92.05	2,350	1,716	32.80	56.3	25	4	
0786-FX	小貨車	1	92.05	2,350	1,716	32.80	56.3	25	4	
2708-HY	小貨車	1	93.06	1,968	1,716	32.80	56.3	25	4	
2026-HY	小貨車	1	93.06	1,968	1,716	32.80	56.3	25	4	
2027-HY	小貨車	1	93.06	1,968	1,716	32.80	56.3	25	4	
0422-DW	小貨車	1	93.07	2,350	1,716	32.80	56.3	25	4	
2265-LP	小貨車	1	94.04	2,350	1,716	32.80	56.3	25	4	
4130-EJ	小貨車	1	94.06	2,350	1,716	32.80	56.3	25	4	
6772-EV	小貨車	1	95.04	2,350	1,716	32.80	56.3	20	4	
5	重型機車	1	91.07	125	1,620	32.80	53.1	9		AUF-429
										LN6-065
										LN6-066
										LN6-067
										LN6-070
2	重型機車	1	91.10	125	648	32.80	21.3	3		MX8-226
										MX8-227
1	重型機車	1	93.05	125	324	32.80	10.6	2		BH3-700
2	輕型機車	1	94.05	50	648	32.80	21.3	3		VA2-006
										VA2-007
2	重型機車	1	94.07	125	648	32.80	21.3	3		G6G-892
										G6G-893
1	重型機車	1	95.04	125	324	32.80	10.6	2		K6P-057
2	重型機車	1	95.05	125	648	32.80	21.3	3		VB7-200
										VB7-201
3	重型機車	1	100.06	125	972	32.80	31.9	5		JMH-701
										JMH-702
										JMH-703
西濱南區工程處					31,248		1,025	352	102	工程管理費列支
N2-5568	小客車	4	86.05	2,400	1,716	32.80	56.3	25	11	
YA-8961	客貨兩用車	6	82.06	1,997	1,716	32.80	56.3	25	11	公路巡查車
Q2-1440	客貨兩用車	6	87.03	1,997	1,716	32.80	56.3	25	11	公路巡查車,101年12月汰換
5462-VA	客貨兩用車	5	98.06	2,378	1,716	32.80	56.3	16	11	公路巡查車
4537-F2	客貨兩用車	7	100.06	2,351	1,716	32.80	56.3	8	11	公路巡查車
4538-F2	客貨兩用車	7	100.06	2,351	1,716	32.80	56.3	8	11	公路巡查車
Q2-1442	小貨車	1	87.03	1,997	1,716	32.80	56.3	25	4	
T2-8221	小貨車	1	87.11	1,997	1,716	32.80	56.3	25	4	
D4-5208	小貨車	1	92.05	1,968	1,716	32.80	56.3	25	4	
D4-5209	小貨車	1	92.05	1,968	1,716	32.80	56.3	25	4	
4128-EJ	小貨車	1	94.06	2,350	1,716	32.80	56.3	25	4	
4129-EJ	小貨車	1	94.06	2,350	1,716	32.80	56.3	25	4	
5605-EK	小貨車	1	94.07	2,350	1,716	32.80	56.3	25	4	
6823-EV	小貨車	1	95.04	2,350	1,716	32.80	56.3	20	4	
6830-EV	小貨車	1	95.04	2,350	1,716	32.80	56.3	20	4	
1	重型機車	1	85.09	85	324	32.80	10.6	2		OSK-459
5	重型機車	1	86.06	125	1,620	32.80	53.1	9		AUF-460
										AUF-461
										AUF-469
										AUF-470
										AUF-476
1	重型機車	1	86.06	85	324	32.80	10.6	2		AUF-703
10	重型機車	1	91.04	125	3,240	32.80	106.3	17		KR6-480
										KR6-790
										KR6-796
										KR6-796
										KR6-797
										KR6-798
										KR6-800

公路總局及所屬 公務車輛明細表

中華民國101年度

單位：新臺幣千元

車輛數 (車號)	車輛種類	乘客人數 不含司機	購置 年月	汽缸總排氣量 (立方公分)	油料費			養護費	其它	備註
					數量(公升)	單價(元)	金額			
										KR6-801 KR6-802 KR6-803 KR6-805
	東西向高南區工程處				45,660		1,498	477	126	工程管理費列支
K7-7291	小客車	4	86.06	2,466	1,716	32.80	56.3	25	15	
M3-9746	客貨兩用車	7	86.05	1,997	1,716	32.80	56.3	25	11	公路巡查車
N3-7061	客貨兩用車	7	86.05	1,997	1,716	32.80	56.3	25	11	公路巡查車
5457-VA	客貨兩用車	5	98.06	2,378	1,716	32.80	56.3	16	11	公路巡查車
5460-VA	客貨兩用車	5	98.06	2,378	1,716	32.80	56.3	16	11	公路巡查車
4965-G5	客貨兩用車	7	100.06	2,351	1,716	32.80	56.3	8	11	公路巡查車
T2-8223	小貨車	1	87.09	1,997	1,716	32.80	56.3	25	4	
0357-GP	小貨車	1	92.05	1,968	1,716	32.80	56.3	25	4	
0497-FK	小貨車	1	92.05	1,968	1,716	32.80	56.3	25	4	
3115-GP	小貨車	1	92.05	2,350	1,716	32.80	56.3	25	4	
ZR-8305	小貨車	1	93.05	1,968	1,716	32.80	56.3	25	4	
2709-HY	小貨車	1	93.06	1,968	1,716	32.80	56.3	25	4	
7523-JB	小貨車	1	93.06	1,968	1,716	32.80	56.3	25	4	
7525-JB	小貨車	1	93.06	1,968	1,716	32.80	56.3	25	4	
0038-EJ	小貨車	1	94.05	2,350	1,716	32.80	56.3	25	4	
5601-EK	小貨車	1	94.07	2,350	1,716	32.80	56.3	25	4	
6773-EV	小貨車	1	95.04	2,350	1,716	32.80	56.3	20	4	
8356-UW	小貨車	1	97.09	1,998	1,716	32.80	56.3	16	4	
9653-YB	小貨車	1	99.04	2,351	1,716	32.80	56.3	8	4	
9661-YB	小貨車	1	99.04	2,351	1,716	32.80	56.3	8	4	
1	輕型機車	1	84.06	49	324	32.80	10.6	2		UMV-293,100年12月汰換
1	重型機車	1	86.05	125	324	32.80	10.6	2		AUF-437,100年12月汰換
6	重型機車	1	91.04	125	1,944	32.80	63.8	10		KR6-479 KR6-791 KR6-792 KR6-793 KR6-795 KR6-799
9	重型機車	1	91.05	125	2,916	32.80	95.6	15		NC6-285 NC6-286 NC6-287 NC6-288 NC6-289 NC6-290 NC6-291 BJJ-272 BJJ-280
1	重型機車	1	93.05	125	324	32.80	10.6	2		BH3-701
14	重型機車	1	94.05	125	4,536	32.80	148.8	24		J6Q-121 J6Q-122 J6Q-125 J6Q-126 J6Q-129 J6Q-130 J6Q-131 H8Q-350 H8Q-351 H8Q-352 H8Q-353 J6Q-123 J6Q-127 J6Q-128
1	重型機車	1	94.07	125	324	32.80	10.6	2		G6G-891
2	重型機車	1	98.06	125	648	32.80	21.3	3		683-HAF 685-HAF
	蘇花公路改善工程處				16,968		557	203	32	工程管理費列支
4760-FK	小貨車	1	92.06	2,350	1,716	32.80	56.3	25	4	
6489-GE	小貨車	1	92.06	2,400	1,716	32.80	56.3	25	4	
0421-DW	小貨車	1	93.07	2,350	1,716	32.80	56.3	25	4	

公路總局及所屬 公務車輛明細表

中華民國101年度

單位：新臺幣千元

車輛數 (車號)	車輛種類	乘客人數 不含司機	購置 年月	汽缸總排氣量 (立方公分)	油料費			養護費	其它	備註
					數量(公升)	單價(元)	金額			
0426-DW	小貨車	1	93.07	2,350	1,716	32.80	56.3	25	4	
0338-EJ	小貨車	1	94.07	2,350	1,716	32.80	56.3	25	4	
6560-EV	小貨車	1	95.04	2,350	1,716	32.80	56.3	20	4	
6763-EV	小貨車	1	95.04	2,350	1,716	32.80	56.3	20	4	
6771-EV	小貨車	1	95.04	2,350	1,716	32.80	56.3	20	4	
1	重型機車	1	92.05	150	324	32.80	10.6	2		NW6-355
1	重型機車	1	93.04	125	324	32.80	10.6	2		M77-752
1	重型機車	1	93.04	150	324	32.80	10.6	2		M77-727
1	重型機車	1	94.03	150	324	32.80	10.6	2		J6A-675
2	重型機車	1	94.06	125	648	32.80	21.3	3		CY6-636
										CY6-637
1	重型機車	1	95.04	125	324	32.80	10.6	2		K6P-059
1	重型機車	1	95.05	125	324	32.80	10.6	2		K6W-767
2	重型機車	1	100.06	150	648	32.80	21.3	3		251-KZF
										252-KZF
臺北市區監理所					21,420		703	1,580	475	
8D-6101	小客車	4	91.07	1,584	1,530	32.8	50.2	25	7	
8D-6102	小客車	4	91.07	1,584	1,530	32.8	50.2	25	7	
8D-8602	小客車	4	91.07	1,598	1,530	32.8	50.2	25	7	
8D-8591	小客車	4	91.07	1,598	1,530	32.8	50.2	25	7	
8D-8592	小客車	4	91.07	1,598	1,530	32.8	50.2	25	7	
8D-8593	小客車	4	91.07	1,598	1,530	32.8	50.2	25	7	
8D-8601	小客車	4	91.07	1,598	1,530	32.8	50.2	25	7	
9E-2108	小客車	4	92.04	1,999	1,530	32.8	50.2	25	11	
9E-7109	小客車	4	92.04	1,999	1,530	32.8	50.2	25	11	
2089-UX	小客車	4	98.06	1,794	1,530	32.8	50.2	12	7	
WY-0207	客貨兩用車	7	81.05	1,997					11	
CP-2545	客貨兩用車	7	86.02	1,781	1,530	32.8	50.2	25	7	
1839-ED	客貨兩用車	7	94.01	2,350	1,530	32.8	50.2	25	11	
5638-DA	客貨兩用車	7	94.09	2,350	1,530	32.8	50.2	25	11	
5639-DA	客貨兩用車	7	94.09	2,350	1,530	32.8	50.2	25	11	
WY-0358	考驗小客車	4	74.06	1,998				25	11	
WY-0363	考驗小客車	4	78.04	1,973				25	11	
WY-0361	考驗小客車	4	78.04	1,171				25	4	
WY-0362	考驗小客車	4	78.04	1,171				25	4	
WY-0359	考驗小客車	4	78.04	1,171				25	4	
WZ-0880	考驗小客車	4	79.03	1,789				25	7	
(A-1)	考驗小客車	4	79.04	1,789				25		
WY-0366	考驗小客車	4	80.05	1,789				25	11	
(A-2)	考驗小客車	4	80.04	1,497				25		
WZ-0412	考驗小客車	4	80.04	1,598				25	7	
WY-0209	考驗小客車	4	81.05	1,171				25	4	
WY-0208	考驗小客車	4	81.05	1,171				25	4	
(A-3)	考驗小客車	4	81.12	1,324				25		
WZ-2260	考驗小客車	4	83.05	1,598				25	7	
WZ-0411	考驗小客車	4	83.05	1,324				25	7	
WZ-0413	考驗小客車	4	83.05	1,997				25	11	
EX-2513	考驗小客車	4	85.04	1,590				25	7	
EX-2515	考驗小客車	4	85.04	1,590				25	7	
EX-2517	考驗小客車	4	85.04	1,590				25	7	
WY-5781	考驗小客車	4	85.11	1,998				25	11	
CZ-3825	考驗小客車	4	87.10	1,323				25	7	
CZ-3826	考驗小客車	4	87.10	1,323				25	7	
DW-6546	考驗小客車	4	89.01	1,497				25	7	
DW-6547	考驗小客車	4	89.01	1,497				25	7	
6F-0482	考驗小客車	4	89.01	1,998				25	11	
3C-4820	考驗小客車	4	90.05	1,497				25	7	
3C-4821	考驗小客車	4	90.05	1,497				25	7	
3C-5436	考驗小客車	4	90.05	1,497				25	7	
6F-2131	考驗小客車	4	90.09	1,332				25	7	
WZ-1233	考驗小客車	4	90.09	1,597				25	7	
6F-2169	考驗小客車	4	90.10	1,275				25	7	
2967-QS	考驗小客車	4	97.09	1,598				12	7	
2968-QS	考驗小客車	4	97.09	1,598				12	7	

公路總局及所屬 公務車輛明細表

中華民國101年度

單位：新臺幣千元

車輛數 (車號)	車輛種類	乘客人數 不含司機	購置 年月	汽缸總排氣量 (立方公分)	油料費			養護費	其它	備註
					數量(公升)	單價(元)	金額			
(A-4)	考驗小客車	4	99.06	1,798				8		
CZ-3827	考驗特製車	4	87.10	1,598				25	7	
CZ-3829	考驗特製車	4	87.10	1,323				25	7	
	考驗小客車	4	100.12	1,590				8	7	EX-2512,100年12月汰換
(A-5)	考驗大客車	40	79.03	6,494				25		
(A-6)	考驗大客車	40	79.07	9,419				25		
VZ-037	考驗大客車	40	90.09	7,961				25	13	
BE-582	教練大客車	40	90.12	7,790				25	11	
BE-581	考驗大客車	40	90.12	7,790				25	12	
(A-7)	考驗大貨車	2	79.09	6,494				25		
9E-305	考驗大貨車	2	89.06	7,961				25	13	
9E-306	考驗大貨車	2	89.06	7,961				25	13	
036-VU	考驗大貨車	2	92.09	7,961				30	12	
(A-8)	考驗大貨車	2	93.12	6,494				30		
BH-402	考驗曳引車	1	74.11	16,745				30	16	
BH-407	考驗曳引車	1	79.11	16,301				30	16	
EK-30	考驗半拖車	4	85.05					30		
3	考驗重型機車	1	83.04	124				5		PZO-182 PZO-183 PZO-185 PZO-828 PZO-829 CIT-995 BFP-917 PZX-145 PZX-143 PZX-146 BLG-393 PZQ-050 020-HKW 021-HKW 022-HKW CIT-996,100年12月汰換
2	考驗重型機車	1	87.03	149				3		
1	考驗重型機車	1	88.11	101				2		
1	考驗重型機車	1	90.03	101				2		
3	考驗重型機車	1	90.11	124				5		
1	考驗重型機車	1	92.01	125				2		
1	考驗重型機車	1	94.06	124				2		
3	考驗重型機車	1	99.12	124				5		
1	考驗重型機車	1	100.12	101				2		
高雄市區監理所					9,180		301	480	190	
ZC-1568	小客車	4	88.09	1,600	1,530	32.8	50.2	25	7	
XS-7021	小客車	4	82.02	1,600	1,530	32.8	50.2	25	7	稽查車
5129-XD	小客車	4	95.09	2,378	1,530	32.8	50.2	17	11	稽查車
YT-9725	小客車	4	86.11	2,000	1,530	32.8	50.2	25	11	稽查車
ZD-3613	客貨兩用車	7	89.03	2,700	1,530	32.8	50.2	25	15	
ZX-1627	客貨兩用車	7	94.01	2,350	1,530	32.8	50.2	25	11	
XJ-7029	考驗小客車	4	77.07	1,800				25	7	
XJ-7030	考驗小客車	4	79.11	1,600				25	7	
XZ-1688	考驗小客車	4	81.06	2,000				25	11	
YM-5280	考驗小客車	4	84.12	1,300				25	7	
YM-5281	考驗小客車	4	84.12	1,300				25	7	
YM-5282	考驗小客車	4	84.12	1,300				25	7	
YM-5283	考驗小客車	4	84.12	1,300				25	7	
YV-7889	考驗小客車	4	87.02	2,000				25	11	
ZD-8280	考驗小客車	4	89.04	1,600				25	7	
XV-367	考驗大客車	45	74.08	6,443				25	10	
XV-368	考驗大客車	45	75.10	6,443				25	10	
XV-369	考驗大客車	45	75.10	6,443				25	10	
ZW-130	考驗大貨車	1	80.07	6,728				25	11	
776-BR	考驗曳引車	1	99.06	12,913				8	16	
3	考驗重型機車	1	99.05	101				5		503-ESY 505-ESY 506-ESY
		1	99.05	101						
		1	99.05	101						
工程單位					952,760		29,893	12,388	3,122	
第一區養護工程處					178,960		5,637	2,369	482	
WA-228	大客車	37	74.09	6,443					10	
029-WD	大客車	9	97.09	5,965	1,800	32.80	59.0	16	9	
L2-1689	小客車(貴賓車)	6	86.07	4,300	1,700	32.80	55.8	25	46	
	小客車(貴賓車)	6	100.12	4,300	1,700	32.80	55.8	8	35	GR-1689,100年12月汰換
2G-9123	小客車	4	89.05	1,995	1,700	32.80	55.8	25	11	

公路總局及所屬 公務車輛明細表

中華民國101年度

單位：新臺幣千元

車輛數 (車號)	車輛種類	乘客人數 不含司機	購置 年月	汽缸總排氣量 (立方公分)	油料費			養護費	其它	備註
					數量(公升)	單價(元)	金額			
4820-UZ	客貨兩用車	7	98.03	2,351	1,800	32.80	59.0	16	11	公路巡查車
5467-VA	客貨兩用車	5	98.06	2,378	1,800	32.80	59.0	16	11	公路巡查車
5469-VA	客貨兩用車	5	98.06	2,378	1,800	32.80	59.0	16	11	公路巡查車
5472-VA	客貨兩用車	5	98.06	2,378	1,800	32.80	59.0	16	11	公路巡查車
5478-VA	客貨兩用車	5	98.06	2,378	1,800	32.80	59.0	16	11	公路巡查車
9637-YB	客貨兩用車	5	99.04	2,378	1,800	32.80	59.0	8	11	公路巡查車
9650-YB	客貨兩用車	5	99.04	2,378	1,800	32.80	59.0	8	11	公路巡查車
1078-QH	客貨兩用車	4	99.03	2,359	1,800	32.80	59.0	8	11	公路巡查車
QJ-571	大貨車	2	83.12	3,661	1,900	32.80	62.3	25	6	
Q2-273	大貨車	2	86.01	4,214	1,900	32.80	62.3	25	7	
S5-376	大貨車	2	86.12	4,104	1,900	32.80	62.3	25	6	
T2-2630	小貨車	1	87.10	2,476	1,800	32.80	59.0	25	5	101年12月汰換
T2-8187	小貨車	1	87.11	1,997	1,800	32.80	59.0	25	4	
Z5-6971	小貨車	1	88.10	2,350	1,800	32.80	59.0	25	4	101年12月汰換
Z5-6972	小貨車	1	88.10	2,350	1,800	32.80	59.0	25	4	
Z5-6973	小貨車	1	88.10	2,350	1,800	32.80	59.0	25	4	
Z5-9782	小貨車	1	88.11	2,350	1,800	32.80	59.0	25	4	
DY-4732	小貨車	1	88.12	1,998	1,800	32.80	59.0	25	4	
2N-4865	小貨車	1	90.06	2,350	1,800	32.80	59.0	25	4	
2N-4866	小貨車	1	90.06	2,350	1,800	32.80	59.0	25	4	
2N-4867	小貨車	1	90.06	2,350	1,800	32.80	59.0	25	4	
2N-4868	小貨車	1	90.06	2,350	1,800	32.80	59.0	25	4	
2N-4869	小貨車	1	90.06	2,350	1,800	32.80	59.0	25	4	
0496-FK	小貨車	1	92.05	1,968	1,800	32.80	59.0	25	4	
0498-FK	小貨車	1	92.05	1,968	1,800	32.80	59.0	25	4	
0499-FK	小貨車	1	92.05	1,968	1,800	32.80	59.0	25	4	
4759-FK	小貨車	1	92.06	2,350	1,800	32.80	59.0	25	4	
1466-DS	小貨車	1	93.04	2,350	1,800	32.80	59.0	25	4	
2861-DS	小貨車	1	93.05	2,350	1,800	32.80	59.0	25	4	
3466-GX	小貨車	1	93.05	1,968	1,800	32.80	59.0	25	4	
3467-GX	小貨車	1	93.05	1,968	1,800	32.80	59.0	25	4	
3469-GX	小貨車	1	93.05	1,968	1,800	32.80	59.0	25	4	
3470-GX	小貨車	1	93.05	1,968	1,800	32.80	59.0	25	4	
4159-EJ	小貨車	1	94.06	2,350	1,800	32.80	59.0	25	4	
4160-EJ	小貨車	1	94.06	2,350	1,800	32.80	59.0	25	4	
4161-EJ	小貨車	1	94.06	2,350	1,800	32.80	59.0	25	4	
4162-EJ	小貨車	1	94.06	2,350	1,800	32.80	59.0	25	4	
4163-EJ	小貨車	1	94.06	2,350	1,800	32.80	59.0	25	4	
4165-EJ	小貨車	1	94.06	2,350	1,800	32.80	59.0	25	4	
4166-EJ	小貨車	1	94.06	2,350	1,800	32.80	59.0	25	4	
6801-EV	小貨車	1	95.04	2,350	1,800	32.80	59.0	20	4	
6802-EV	小貨車	1	95.04	2,350	1,800	32.80	59.0	20	4	
6803-EV	小貨車	1	95.04	2,350	1,800	32.80	59.0	20	4	
1290-QT	小貨車	1	96.08	2,350	1,800	32.80	59.0	20	4	
1291-QT	小貨車	1	96.08	2,350	1,800	32.80	59.0	20	4	
1292-QT	小貨車	1	96.08	2,350	1,800	32.80	59.0	20	4	
1293-QT	小貨車	1	96.08	2,350	1,800	32.80	59.0	20	4	
1295-QT	小貨車	1	96.08	2,350	1,800	32.80	59.0	20	4	
2907-QY	小貨車	1	97.03	2,493	1,800	32.80	59.0	16	5	
4872-QX	小貨車	1	97.01	2,350	1,800	32.80	59.0	16	4	
8352-UW	小貨車	1	97.10	1,998	1,800	32.80	59.0	16	4	
8353-UW	小貨車	1	97.10	1,998	1,800	32.80	59.0	16	4	
8355-UW	小貨車	1	97.10	1,998	1,800	32.80	59.0	16	4	
QM-161	清掃車	1	85.08	7,269	2,230	30.00	66.9	35		
F2-367	清掃車	1	87.08	7,270	2,230	30.00	66.9	35		
2F-578	清掃車	1	88.11	7,270	2,230	30.00	66.9	35		
022-TC	清掃車	1	88.11	7,270	2,230	30.00	66.9	35		
2F-580	清掃車	1	88.11	7,270	2,230	30.00	66.9	35		
2F-581	清掃車	1	88.11	7,270	2,230	30.00	66.9	35		
415-QM	清掃車	1	92.04	7,545	2,230	30.00	66.9	35		
416-QM	清掃車	1	92.04	7,545	2,230	30.00	66.9	35		
417-QM	清掃車	1	92.04	7,545	2,230	30.00	66.9	35		
418-QM	清掃車	1	92.04	7,545	2,230	30.00	66.9	35		
419-QM	清掃車	1	92.04	7,545	2,230	30.00	66.9	35		

公路總局及所屬 公務車輛明細表

中華民國101年度

單位：新臺幣千元

車輛數 (車號)	車輛種類	乘客人數 不含司機	購置 年月	汽缸總排氣量 (立方公分)	油料費			養護費	其它	備註
					數量(公升)	單價(元)	金額			
107-QN	清掃車	1	92.11	7,961	2,230	30.00	66.9	35		
108-QN	清掃車	1	92.11	7,961	2,230	30.00	66.9	35		
109-QN	清掃車	1	92.11	7,961	2,230	30.00	66.9	35		
511-SL	清掃車	1	95.01	7,545	2,230	30.00	66.9	30		
853-TV	清掃車	1	98.02	7,684	2,230	30.00	66.9	23		
QC-218	傾卸貨車	2	80.10	5,899	2,230	30.00	66.9	35	9	
QG-751	傾卸貨車	2	82.08	5,897	2,230	30.00	66.9	35	9	
F2-763	傾卸貨車	2	87.12	4,104	2,230	30.00	66.9	35	6	
3F-436	傾卸貨車	2	89.10	4,104	2,230	30.00	66.9	35	6	
176-RM	傾卸貨車	2	93.06	3,907	2,230	30.00	66.9	35	7	
177-RM	傾卸貨車	2	93.06	3,907	2,230	30.00	66.9	35	7	
178-RM	傾卸貨車	2	93.06	3,907	2,230	30.00	66.9	35	7	
146-BK	傾卸貨車	2	95.06	3,907	2,230	30.00	66.9	30	7	
QC-250	工程救險車	2	79.06	6,485	2,230	30.00	66.9	35		
885-QM	工程救險車	2	92.09	7,961	2,230	30.00	66.9	35		
QJ-701	灑水車	2	84.10	6,485	2,230	30.00	66.9	35		
951-QA	灑水車	2	91.09	7,961	2,230	30.00	66.9	35		
952-QA	灑水車	2	91.09	7,961	2,230	30.00	66.9	35		
731-QM	灑水車	2	92.07	7,961	2,230	30.00	66.9	35		
732-QM	灑水車	2	92.07	7,961	2,230	30.00	66.9	35		
116-UY	橋梁檢查車	1	99.06	9,341	2,230	30.00	66.9	15	14	
QA-322	拖板救濟車	2	81.05	16,683	2,500	30.00	75.0	35	16	
041-QM	工程車(高空作業車)	2	91.12	3,907	2,500	30.00	58.0	38	6	
機車合計					2,916		96	16		工程管理費列支
2	重型機車	1	91.04	125	648	32.80	21.3	3		LL7-052
2	重型機車	1	93.03	125	648	32.80	21.3	3		LL7-053
1	重型機車	1	94.05	125	324	32.80	10.6	2		M65-327
1	重型機車	1	95.06	125	324	32.80	10.6	2		M65-328
1	重型機車	1	96.06	125	324	32.80	10.6	2		M39-595
1	重型機車	1	99.06	125	324	32.80	10.6	2		M9D-308
1	重型機車	1	99.06	125	324	32.80	10.6	2		916-BNH
1	重型機車	1	99.06	125	324	32.80	10.6	2		399-GBM
1	重型機車	1	99.06	125	324	32.80	10.6	2		500-GBM
第二區養護工程處					281,680		8,810	3,628	1,157	
WZ-281	大客車(特勤車)	8	93.11	6,800	1,800	32.80	59.0	25	11	
	小客車(特勤車)	10	100.12	4,300	1,800	32.80	59.0	8	46	WD-289,100年12月汰換
	小客車(貴賓車)	8	100.12	4,300	1,800	32.80	59.0	8	46	OJ-1689,100年12月汰換
K7-7293	小客車	4	86.06	2,466	1,700	32.80	55.8	25	15	
B4-6967	小客車	4	87.12	1,995	1,700	32.80	55.8	25	11	
4822-UZ	客貨兩用車	7	98.03	2,351	1,800	32.80	59.0	16	11	公路巡查車
5479-VA	客貨兩用車	5	98.06	2,378	1,800	32.80	59.0	16	11	公路巡查車
5481-VA	客貨兩用車	5	98.06	2,378	1,800	32.80	59.0	16	11	公路巡查車
5482-VA	客貨兩用車	5	98.06	2,378	1,800	32.80	59.0	16	11	公路巡查車
5483-VA	客貨兩用車	5	98.06	2,378	1,800	32.80	59.0	16	11	公路巡查車
5485-VA	客貨兩用車	5	98.06	2,378	1,800	32.80	59.0	16	11	公路巡查車
5486-VA	客貨兩用車	5	98.06	2,378	1,800	32.80	59.0	16	11	公路巡查車
5487-VA	客貨兩用車	5	98.06	2,378	1,800	32.80	59.0	16	11	公路巡查車
4453-ZF	客貨兩用車	4	99.04	2,694	1,800	32.80	59.0	8	15	公路巡查車
4456-ZF	客貨兩用車	4	99.04	2,694	1,800	32.80	59.0	8	15	公路巡查車
4457-ZF	客貨兩用車	4	99.04	2,694	1,800	32.80	59.0	8	15	公路巡查車
1079-QH	客貨兩用車	4	99.03	2,359	1,700	30.00	51.0	8	11	公路巡查車
1080-QH	客貨兩用車	4	99.03	2,359	1,700	30.00	51.0	8	11	公路巡查車
1081-QH	客貨兩用車	4	99.03	2,359	1,700	30.00	51.0	8	11	公路巡查車
4492-G2	客貨兩用車	5	100.06	2,694	1,800	32.80	59.0	8	15	公路巡查車
R9-8741	小貨車	1	88.05	1,998	1,800	32.80	59.0	25	4	
DY-4735	小貨車	1	88.12	1,998	1,800	32.80	59.0	25	4	
2N-4807	小貨車	1	90.06	2,350	1,800	32.80	59.0	25	11	
2N-4808	小貨車	1	90.06	2,350	1,800	32.80	59.0	25	11	
9C-4340	小貨車	1	90.10	1,995	1,800	32.80	59.0	25	11	
9C-4341	小貨車	1	90.10	1,995	1,800	32.80	59.0	25	11	
5T-5438	小貨車	1	91.06	2,350	1,800	32.80	59.0	25	11	
5T-5439	小貨車	1	91.06	2,350	1,800	32.80	59.0	25	11	
5T-5450	小貨車	1	91.06	2,350	1,800	32.80	59.0	25	11	
5T-5460	小貨車	1	91.06	2,350	1,800	32.80	59.0	25	11	

公路總局及所屬 公務車輛明細表

中華民國101年度

單位：新臺幣千元

車輛數 (車號)	車輛種類	乘客人數 不含司機	購置 年月	汽缸總排氣量 (立方公分)	油料費			養護費	其它	備註
					數量(公升)	單價(元)	金額			
8400-DC	小貨車	1	92.05	1,995	1,800	32.80	59.0	25	11	
0971-FX	小貨車	1	92.05	1,968	1,800	32.80	59.0	25	11	
4439-FX	小貨車	1	92.06	2,350	1,800	32.80	59.0	25	11	
1461-DS	小貨車	1	93.04	2,350	1,800	32.80	59.0	25	11	
2021-HY	小貨車	1	93.05	1,968	1,800	32.80	59.0	25	11	
2022-HY	小貨車	1	93.05	1,968	1,800	32.80	59.0	25	11	
2023-HY	小貨車	1	93.05	1,968	1,800	32.80	59.0	25	11	
2025-HY	小貨車	1	93.05	1,968	1,800	32.80	59.0	25	11	
0423-DW	小貨車	1	93.07	2,350	1,800	32.80	59.0	25	11	
0425-DW	小貨車	1	93.07	2,350	1,800	32.80	59.0	25	11	
2261-LP	小貨車	1	94.04	2,350	1,800	32.80	59.0	25	11	
2262-LP	小貨車	1	94.04	2,350	1,800	32.80	59.0	25	11	
2263-LP	小貨車	1	94.04	2,350	1,800	32.80	59.0	25	11	
4133-EJ	小貨車	1	94.06	2,350	1,800	32.80	59.0	25	11	
4135-EJ	小貨車	1	94.06	2,350	1,800	32.80	59.0	25	11	
4136-EJ	小貨車	1	94.06	2,350	1,800	32.80	59.0	25	11	
4137-EJ	小貨車	1	94.06	2,350	1,800	32.80	59.0	25	11	
4138-EJ	小貨車	1	94.06	2,350	1,800	32.80	59.0	25	11	
4139-EJ	小貨車	1	94.06	2,350	1,800	32.80	59.0	25	11	
4150-EJ	小貨車	1	94.06	2,350	1,800	32.80	59.0	25	11	
6805-EV	小貨車	1	95.04	2,350	1,800	32.80	59.0	20	11	
6807-EV	小貨車	1	95.04	2,350	1,800	32.80	59.0	20	11	
6810-EV	小貨車	1	95.04	2,350	1,800	32.80	59.0	20	11	
6812-EV	小貨車	1	95.04	2,350	1,800	32.80	59.0	20	11	
6813-EV	小貨車	1	95.04	2,350	1,800	32.80	59.0	20	4	
6820-EV	小貨車	1	95.04	2,350	1,800	32.80	59.0	20	11	
6821-EV	小貨車	1	95.04	2,350	1,800	32.80	59.0	20	11	
1261-QT	小貨車	1	96.08	2,350	1,800	32.80	59.0	20	11	
1262-QT	小貨車	1	96.08	2,350	1,800	32.80	59.0	20	11	
1263-QT	小貨車	1	96.08	2,350	1,800	32.80	59.0	20	11	
1265-QT	小貨車	1	96.08	2,350	1,800	32.80	59.0	20	11	
1267-QT	小貨車	1	96.08	2,350	1,800	32.80	59.0	20	4	
1270-QT	小貨車	1	96.08	2,350	1,800	32.80	59.0	20	4	
1271-QT	小貨車	1	96.08	2,350	1,800	32.80	59.0	20	11	
1272-QT	小貨車	1	96.08	2,350	1,800	32.80	59.0	20	11	
4875-QX	小貨車	1	97.01	2,350	1,800	32.80	59.0	16	11	
4876-QX	小貨車	1	97.01	2,350	1,800	32.80	59.0	16	11	
4877-QX	小貨車	1	97.01	2,350	1,800	32.80	59.0	16	11	
8365-UW	小貨車	1	97.10	1,998	1,800	32.80	59.0	16	11	
8371-UW	小貨車	1	97.10	1,998	1,800	32.80	59.0	16	11	
8372-UW	小貨車	1	97.10	1,998	1,800	32.80	59.0	16	11	
8373-UW	小貨車	1	97.10	1,998	1,800	32.80	59.0	16	4	
8375-UW	小貨車	1	97.10	1,998	1,800	32.80	59.0	16	4	
5412-ZG	小貨車	4	99.07	2,902	1,800	32.80	59.0	8	5	
4876-DS	小貨車	4	100.03	2,902	1,800	32.80	59.0	8	5	
F6-120	清掃車	1	87.04	7,270	2,230	30.00	66.9	35		
2G-803	清掃車	1	88.11	7,270	2,230	30.00	66.9	35		
2G-805	清掃車	1	88.11	7,270	2,230	30.00	66.9	35		
5V-183	清掃車	1	89.11	7,270	2,230	30.00	66.9	35		
427-QR	清掃車	1	92.04	7,545	2,230	30.00	66.9	35		
429-QR	清掃車	1	92.04	7,545	2,230	30.00	66.9	35		
045-QS	清掃車	1	92.11	7,961	2,230	30.00	66.9	35		
046-QS	清掃車	1	92.11	7,961	2,230	30.00	66.9	35		
237-RP	清掃車	1	94.02	7,639	2,230	30.00	66.9	35		
238-RP	清掃車	1	94.02	7,639	2,230	30.00	66.9	35		
239-RP	清掃車	1	94.02	7,639	2,230	30.00	66.9	35		
240-RP	清掃車	1	94.02	7,639	2,230	30.00	66.9	35		
836-RX	清掃車	1	95.01	7,545	2,230	30.00	66.9	30		
837-RX	清掃車	1	95.01	7,545	2,230	30.00	66.9	30		
838-RX	清掃車	1	95.01	7,545	2,230	30.00	66.9	30		
871-RX	清掃車	1	95.01	7,545	2,230	30.00	66.9	30		
123-SX	清掃車	1	95.12	5,957	2,230	30.00	66.9	30		
138-UB	清掃車	1	97.05	7,636	2,230	30.00	66.9	23		
139-UB	清掃車	1	97.05	7,636	2,230	30.00	66.9	23		

**公路總局及所屬
公務車輛明細表**

中華民國101年度

單位：新臺幣千元

車輛數 (車號)	車輛種類	乘客人數 不含司機	購置 年月	汽缸總排氣量 (立方公分)	油料費			養護費	其它	備註
					數量(公升)	單價(元)	金額			
998-UB	清掃車	1	98.02	7,684	2,230	30.00	66.9	23		
SD-936	傾卸貨車	2	80.10	5,899	2,230	30.00	66.9	35	9	101年12月汰換
SI-706	傾卸貨車	2	83.03	5,890	2,230	30.00	66.9	35	9	
SI-707	傾卸貨車	2	83.03	5,890	2,230	30.00	66.9	35	9	
SI-709	傾卸貨車	2	83.03	5,890	2,230	30.00	66.9	35	9	
SI-711	傾卸貨車	2	83.03	5,890	2,230	30.00	66.9	35	9	
SI-712	傾卸貨車	2	83.03	5,890	2,230	30.00	66.9	35	9	
SI-703	傾卸貨車	2	83.03	5,890	2,230	30.00	66.9	35	9	
SI-705	傾卸貨車	2	83.03	5,890	2,230	30.00	66.9	35	9	
7U-827	傾卸貨車	2	90.10	3,907	2,230	30.00	66.9	35	6	
7U-828	傾卸貨車	2	90.10	3,907	2,230	30.00	66.9	35	7	
792-QF	傾卸貨車	2	91.06	3,907	2,230	30.00	66.9	35	7	
450-QR	傾卸貨車	2	92.04	3,907	2,230	30.00	66.9	35	7	
401-RF	傾卸貨車	2	93.06	3,907	2,230	30.00	66.9	35	7	
402-RF	傾卸貨車	2	93.06	3,907	2,230	30.00	66.9	35	7	
403-RF	傾卸貨車	2	93.06	3,907	2,230	30.00	66.9	35	7	
405-RF	傾卸貨車	2	93.06	3,907	2,230	30.00	66.9	35	7	
145-RX	傾卸貨車	2	94.06	3,907	2,230	30.00	66.9	35	7	
146-RX	傾卸貨車	2	94.06	3,907	2,230	30.00	66.9	35	7	
147-RX	傾卸貨車	2	94.06	3,907	2,230	30.00	66.9	35	7	
180-SB	傾卸貨車	2	94.07	7,545	2,230	30.00	66.9	35	12	
181-SB	傾卸貨車	2	94.07	7,545	2,230	30.00	66.9	35	12	
560-SQ	傾卸貨車	2	95.06	3,907	2,230	30.00	66.9	30	6	
561-SQ	傾卸貨車	2	95.06	3,907	2,230	30.00	66.9	30	6	
465-TL	傾卸貨車	2	96.10	4,899	2,230	30.00	66.9	30	8	
466-TL	傾卸貨車	2	96.10	4,899	2,230	30.00	66.9	30	8	
467-TL	傾卸貨車	2	96.10	4,899	2,230	30.00	66.9	30	8	
QJ-762	工程救險車	2	84.02	6,485	2,230	30.00	66.9	35		
SK-139	工程救險車	2	84.02	6,485	2,230	30.00	66.9	35		
S7-521	工程救險車	2	87.02	6,485	2,230	30.00	66.9	35		
285-RP	工程救險車	2	94.05	7,961	2,230	30.00	66.9	35		
687-QR	灑水車	2	92.07	7,961	2,230	30.00	66.9	35		
849-SQ	灑水車	2	95.09	7,545	2,230	30.00	66.9	30		
510-TS	灑水車	2	97.01	7,545	2,230	30.00	66.9	23		
492-UB	灑水車	2	97.08	7,684	2,230	30.00	66.9	23		
493-UB	灑水車	2	97.08	7,684	2,230	30.00	66.9	23		
495-UB	灑水車	2	97.08	7,684	2,230	30.00	66.9	23		
025-UP	灑水車	2	98.09	7,684	2,230	30.00	66.9	23		
(UB-4152)	橋梁檢查車	1	88.04	13,798	2,230	30.00	66.9	35		
783-QR	工程車(修補車)	2	92.08	7,961	2,230	30.00	66.9	35	13	
771-RF	工程車(修補車)	2	93.10	7,790	2,230	30.00	66.9	35	12	
772-RF	工程車(修補車)	2	93.10	7,790	2,230	30.00	66.9	35	12	
773-RF	工程車(修補車)	2	93.10	7,790	2,230	30.00	66.9	35	12	
657-RX	工程車(修補車)	2	94.10	7,961	2,230	30.00	66.9	35	13	
658-RX	工程車(修補車)	2	94.11	7,961	2,230	30.00	66.9	35	13	
659-RX	工程車(修補車)	2	94.11	7,961	2,230	30.00	66.9	35	13	
020-RX	工程車(高空作業車)	2	94.05	3,907	2,230	30.00	66.9	35	7	
機車合計 20	重型機車	1	91.05	125	19,764 6,480		648 212.5	103 34		工程管理費列支 LM9-457 LM9-458 LM9-459 LM9-460 LM9-461 LM9-462 LM9-463 LM9-465 LM9-466 LM9-467 LM9-468 LM9-469 LM9-470 LM9-471 LM9-480 LM9-481

**公路總局及所屬
公務車輛明細表**

中華民國101年度

單位：新臺幣千元

車輛數 (車號)	車輛種類	乘客人數 不含司機	購置 年月	汽缸總排氣量 (立方公分)	油料費			養護費	其它	備註										
					數量(公升)	單價(元)	金額													
11	重型機車	1	92.05	125	3,564	32.80	116.9	19		LM9-482										
										LM9-483										
										LM9-485										
										LM9-486										
										NW6-171										
										NW6-172										
										NW6-173										
										NW6-175										
										NW6-176										
										NW6-177										
										NW6-178										
										NW6-179										
										NW6-180										
										NW6-181										
										PV2-780										
										SS7-285										
										2	輕型機車	1	92.05	50	648	32.80	21.3	3		SS7-286
SS7-286																				
22	重型機車	1	93.05	125	7,128	32.80	233.8	37		M93-450										
										M93-451										
										M93-452										
										M93-453										
										M93-455										
										M93-456										
										M93-457										
										M93-458										
										M93-459										
										M93-460										
										M93-461										
										M93-462										
										M93-465										
										M93-475										
										M93-476										
										M93-477										
										M93-478										
										M93-479										
										M93-480										
										M93-481										
										M93-482										
										6	重型機車	1	94.12	125	1,944	32.80	63.8	10		M93-483
K2X-662																				
K2X-663																				
K2X-665																				
K2X-667																				
K2X-668																				
K2X-669																				
第三區養護工程處					174,850	5,489	2,243	527												
WY-025	大客車	40	75.01	6,443					10											
068-WE	大客車	9	97.09	5,965	1,800	32.80	59.0	16	9											
	小客車(貨貨車)	4	100.12	4,300	1,700	32.80	55.8	8	46	P2-8500,100年12月汰換										
P3-2821	小客車	4	86.09	1,995	1,700	32.80	55.8	25	11											
4867-UZ	客貨兩用車	7	98.03	2,351	1,800	32.80	59.0	16	11	公路巡查車										
5490-VA	客貨兩用車	5	98.06	2,378	1,800	32.80	59.0	16	11	公路巡查車										
5491-VA	客貨兩用車	5	98.06	2,378	1,800	32.80	59.0	16	11	公路巡查車										
5492-VA	客貨兩用車	5	98.06	2,378	1,800	32.80	59.0	16	11	公路巡查車										
5493-VA	客貨兩用車	5	98.06	2,378	1,800	32.80	59.0	16	11	公路巡查車										
4823-XS	客貨兩用車	4	99.04	2,694	1,800	32.80	59.0	8	15	公路巡查車										
4825-XS	客貨兩用車	4	99.04	2,694	1,800	32.80	59.0	8	15	公路巡查車										
1082-QH	客貨兩用車	4	99.03	2,359	1,700	32.80	55.8	8	11	公路巡查車										
1083-QH	客貨兩用車	4	99.03	2,359	1,700	32.80	55.8	8	11	公路巡查車										
1085-QH	客貨兩用車	4	99.03	2,359	1,700	32.80	55.8	8	11	公路巡查車										
1086-QH	客貨兩用車	4	99.03	2,359	1,700	30.00	51.0	8	11	公路巡查車										
1087-QH	客貨兩用車	4	99.03	2,359	1,700	30.00	51.0	8	11	公路巡查車										
VO-477	大貨車	2	83.11	3,661	1,900	30.00	57.0	25	6											
VO-478	大貨車	2	83.11	3,661	1,900	30.00	57.0	25	6											

公路總局及所屬 公務車輛明細表

中華民國101年度

單位：新臺幣千元

車輛數 (車號)	車輛種類	乘客人數 不含司機	購置 年月	汽缸總排氣量 (立方公分)	油料費			養護費	其它	備註
					數量(公升)	單價(元)	金額			
VO-479	大貨車	2	83.11	3,661	1,900	30.00	57.0	25	6	
Q2-1412	小貨車	1	87.03	2,476	1,800	32.80	59.0	25	5	
DY-4730	小貨車	1	88.12	1,998	1,800	32.80	59.0	25	4	101年12月汰換
2N-4813	小貨車	1	90.06	2,350	1,800	32.80	59.0	25	4	
9C-4342	小貨車	1	90.10	1,995	1,800	32.80	59.0	25	4	
9C-4343	小貨車	1	90.10	1,995	1,800	32.80	59.0	25	4	
9C-4345	小貨車	1	90.10	1,995	1,800	32.80	59.0	25	4	
5T-5459	小貨車	1	91.06	2,350	1,800	32.80	59.0	25	4	
8511-GQ	小貨車	1	92.05	2,350	1,800	32.80	59.0	25	4	
8512-GQ	小貨車	1	92.05	2,350	1,800	32.80	59.0	25	4	
8513-GQ	小貨車	1	92.05	2,350	1,800	32.80	59.0	25	4	
8515-GQ	小貨車	1	92.05	2,350	1,800	32.80	59.0	34	4	
8516-GQ	小貨車	1	92.05	2,350	1,800	32.80	59.0	36	4	
8517-GQ	小貨車	1	92.05	2,350	1,800	32.80	59.0	36	4	
8316-JQ	小貨車	1	93.06	1,968	1,800	32.80	59.0	36	4	
4127-EJ	小貨車	1	94.06	1,997	1,800	32.80	59.0	25	4	
4132-EJ	小貨車	1	94.06	2,350	1,800	32.80	59.0	25	4	
6781-EV	小貨車	1	95.04	2,350	1,800	32.80	59.0	20	4	
6782-EV	小貨車	1	95.04	2,350	1,800	32.80	59.0	20	4	
6783-EV	小貨車	1	95.04	2,350	1,800	32.80	59.0	20	4	
6790-EV	小貨車	1	95.04	2,350	1,800	32.80	59.0	20	4	
6791-EV	小貨車	1	95.04	2,350	1,800	32.80	59.0	20	4	
6792-EV	小貨車	1	95.04	2,350	1,800	32.80	59.0	20	4	
6793-EV	小貨車	1	95.04	2,350	1,800	32.80	59.0	20	4	
6795-EV	小貨車	1	95.04	2,350	1,800	32.80	59.0	20	4	
1231-QT	小貨車	1	96.08	2,350	1,800	32.80	59.0	20	4	
1232-QT	小貨車	1	96.08	2,350	1,800	32.80	59.0	20	4	
1250-QT	小貨車	1	96.08	2,350	1,800	32.80	59.0	20	4	
1251-QT	小貨車	1	96.08	2,350	1,800	32.80	59.0	20	4	
1252-QT	小貨車	1	96.08	2,350	1,800	32.80	59.0	20	4	
1253-QT	小貨車	1	96.08	2,350	1,800	32.80	59.0	20	4	
1260-QT	小貨車	1	96.08	2,350	1,800	32.80	59.0	20	4	
4871-QX	小貨車	1	97.01	2,350	1,800	32.80	59.0	16	4	
4873-QX	小貨車	1	97.01	2,350	1,800	32.80	59.0	16	4	
8361-UW	小貨車	1	97.10	1,998	1,800	32.80	59.0	16	4	
8362-UW	小貨車	1	97.10	1,998	1,800	32.80	59.0	16	4	
8363-UW	小貨車	1	97.10	1,998	1,800	32.80	59.0	16	4	
4008-E5	小貨車	4	99.07	2,902	2,230	30.00	66.9	15	5	
9H-117	清掃車	1	88.11	7,270	2,230	30.00	66.9	35		101年12月汰換
9H-756	清掃車	1	89.11	7,270	2,230	30.00	66.9	35		
209-QZ	清掃車	1	92.04	7,545	2,230	30.00	66.9	35		
583-RL	清掃車	1	94.03	7,369	2,230	30.00	66.9	35		
643-SJ	清掃車	1	95.01	7,545	2,230	30.00	66.9	30		
145-SK	清掃車	1	95.12	5,957	2,230	30.00	66.9	30		
146-SK	清掃車	1	95.12	5,957	2,230	30.00	66.9	30		
VN-117	傾卸貨車	2	79.05	5,899	2,230	30.00	66.9	35	9	
QC-215	傾卸貨車	2	79.05	5,899	2,230	30.00	66.9	35	9	
F2-761	傾卸貨車	2	87.12	4,104	2,230	30.00	66.9	35	6	
F2-762	傾卸貨車	2	87.12	4,104	2,230	30.00	66.9	35	6	
3F-435	傾卸貨車	2	89.10	4,104	2,230	30.00	66.9	35	6	
5U-823	傾卸貨車	2	90.10	3,907	2,230	30.00	66.9	35	6	
5U-825	傾卸貨車	2	90.10	3,907	2,230	30.00	66.9	35	6	
466-QL	傾卸貨車	2	91.06	3,907	2,230	30.00	66.9	35	6	
467-QL	傾卸貨車	2	91.06	3,907	2,230	30.00	66.9	35	6	
468-QL	傾卸貨車	2	91.06	3,907	2,230	30.00	66.9	35	6	
240-QZ	傾卸貨車	2	92.04	3,907	2,230	30.00	66.9	35	6	
241-QZ	傾卸貨車	2	92.04	3,907	2,230	30.00	66.9	35	6	
242-QZ	傾卸貨車	2	92.04	3,907	2,230	30.00	66.9	35	6	
243-QZ	傾卸貨車	2	92.04	3,907	2,230	30.00	66.9	35	6	
245-QZ	傾卸貨車	2	92.04	3,907	2,230	30.00	66.9	35	6	
601-RC	傾卸貨車	2	93.06	3,907	2,230	30.00	66.9	35	6	
996-QZ	傾卸貨車	2	93.06	3,907	2,230	30.00	66.9	35	6	
286-UJ	傾卸貨車	2	97.08	4,899	2,230	30.00	66.9	23	8	
287-UJ	傾卸貨車	2	97.08	4,899	2,230	30.00	66.9	23	8	

公路總局及所屬 公務車輛明細表

中華民國101年度

單位：新臺幣千元

車輛數 (車號)	車輛種類	乘客人數 不含司機	購置 年月	汽缸總排氣量 (立方公分)	油料費			養護費	其它	備註
					數量(公升)	單價(元)	金額			
VO-606	工程救險車	2	84.02	6,485	2,230	30.00	66.9	35		
098-SK	工程救險車	2	95.11	7,961	2,230	30.00	66.9	30		
VN-913	灑水車	2	83.03	7,545	2,230	30.00	66.9	35		
9H-213	灑水車	2	88.12	7,961	2,230	30.00	66.9	35		
5U-659	灑水車	2	90.08	7,961	2,230	30.00	66.9	35		
Z4-068	灑水車	2	91.08	7,961	2,230	30.00	66.9	35		
Z4-173	工程車(修補車)	2	91.10	7,961	2,230	30.00	66.9	35	13	
481-QZ	工程車(高空作業車)	2	92.09	3,907	2,230	30.00	66.9	35	6	
機車合計					17,172		564	87		工程管理費列支
12	重型機車	1	91.04	125	3,888	32.80	127.5	20		NF9-458
										NF9-459
										NF9-460
										NF9-461
										NF9-462
										NF9-463
										NF9-465
										NF9-466
										NF9-467
										NF9-469
										NF9-473
										NF9-476
2	重型機車	1	92.05	125	648	32.80	21.3	3		K76-951
										K76-952
3	重型機車	1	92.05	150	972	32.80	31.9	5		K78-186
										K78-187
										K78-188
10	重型機車	1	93.05	125	3,240	32.80	106.3	17		L35-151
										L35-152
										L35-153
										L35-155
										L35-156
										L35-157
										L35-158
										L35-417
										L35-418
										L35-419
2	重型機車	1	93.05	150	648	32.80	21.3	3		L35-159
										L35-160
2	重型機車	1	94.06	125	648	32.80	21.3	3		J2A-712
										J2A-713
1	重型機車	1	94.06	150	324	32.80	10.6	2		J2A-716
2	重型機車	1	95.05	150	648	32.80	21.3	3		M7T-595
										M7T-596
2	重型機車	1	95.05	125	648	32.80	21.3	3		M7T-597
										M7T-598
5	重型機車	1	96.07	125	1,620	32.80	53.1	9		603-BDS
										605-BDS
										606-BDS
										607-BDS
										608-BDS
2	重型機車	1	96.07	150	648	32.80	21.3	3		601-BDS
										602-BDS
2	重型機車	1	100.05	125	648	32.80	21.3	3		966-HXW
										967-HXW
6	重型機車	1	100.05	150	1,944	32.80	63.8	10		959-HXW
										960-HXW
										961-HXW
										962-HXW
										963-HXW
										965-HXW
2	重型機車	1	101.12	125	648	32.80	21.3	3		101年12月新增
										101年12月新增
第四區養護工程處					147,520		4,620	1,897	418	
IW-4178	小客車	4	83.08	1,997					11	

公路總局及所屬 公務車輛明細表

中華民國101年度

單位：新臺幣千元

車輛數 (車號)	車輛種類	乘客人數 不含司機	購置 年月	汽缸總排量 (立方公分)	油料費			養護費	其它	備註
					數量(公升)	單價(元)	金額			
CT-5007	小客車	4	86.07	4,300	1,700	32.80	55.8	25	46	
4821-UZ	客貨兩用車	7	98.03	2,351	1,800	32.80	59.0	16	11	公路巡查車
5496-VA	客貨兩用車	5	98.06	2,378	1,800	32.80	59.0	16	11	公路巡查車
5497-VA	客貨兩用車	5	98.06	2,378	1,800	32.80	59.0	16	11	公路巡查車
5498-VA	客貨兩用車	5	98.06	2,378	1,800	32.80	59.0	16	11	公路巡查車
5499-VA	客貨兩用車	5	98.06	2,378	1,800	32.80	59.0	16	11	公路巡查車
5503-VA	客貨兩用車	5	98.06	2,378	1,800	32.80	59.0	16	11	公路巡查車
5531-VA	客貨兩用車	5	98.06	2,378	1,800	32.80	59.0	16	11	公路巡查車
4636-YR	客貨兩用車	4	99.04	2,694	1,800	32.80	59.0	8	15	公路巡查車
1090-QH	客貨兩用車	4	99.03	2,359	1,700	32.80	55.8	8	11	公路巡查車
1091-QH	客貨兩用車	4	99.03	2,359	1,700	32.80	55.8	8	11	公路巡查車
1092-QH	客貨兩用車	4	99.03	2,359	1,700	32.80	55.8	8	11	公路巡查車
9365-BC	客貨兩用車	7	100.06	2,351	1,800	32.80	59.0	8	11	公路巡查車
932-RM	大貨車	2	93.09	5,400	1,900	30.00	57.0	25	8	
2N-4809	小貨車	1	90.06	2,350	1,800	32.80	59.0	25	4	101年12月汰換
2N-4810	小貨車	1	90.06	2,350	1,800	32.80	59.0	25	4	101年12月汰換
2N-4811	小貨車	1	90.06	2,350	1,800	32.80	59.0	25	4	
2N-4812	小貨車	1	90.06	2,350	1,800	32.80	59.0	25	4	
5T-5451	小貨車	1	91.06	2,350	1,800	32.80	59.0	25	4	
5T-5452	小貨車	1	91.06	2,350	1,800	32.80	59.0	25	4	
5T-5453	小貨車	1	91.06	2,350	1,800	32.80	59.0	25	4	
5T-5457	小貨車	1	91.06	2,350	1,800	32.80	59.0	25	4	
9T-2701	小貨車	1	92.05	1,968	1,800	32.80	59.0	25	4	
6672-EG	小貨車	1	94.03	2,493	1,800	32.80	59.0	25	5	
6673-EG	小貨車	1	94.03	2,493	1,800	32.80	59.0	25	5	
6675-EG	小貨車	1	94.03	2,493	1,800	32.80	59.0	25	5	
5603-EK	小貨車	1	94.07	2,350	1,800	32.80	59.0	25	4	
1273-QT	小貨車	1	96.08	2,350	1,800	32.80	59.0	20	4	
1275-QT	小貨車	1	96.08	2,350	1,800	32.80	59.0	20	4	
1276-QT	小貨車	1	96.08	2,350	1,800	32.80	59.0	20	4	
1279-QT	小貨車	1	96.08	2,350	1,800	32.80	59.0	20	4	
1280-QT	小貨車	1	96.08	2,350	1,800	32.80	59.0	20	4	
1281-QT	小貨車	1	96.08	2,350	1,800	32.80	59.0	20	4	
1282-QT	小貨車	1	96.08	2,350	1,800	32.80	59.0	20	4	
1283-QT	小貨車	1	96.08	2,350	1,800	32.80	59.0	20	4	
1287-QT	小貨車	1	96.08	2,350	1,800	32.80	59.0	20	4	
8315-UW	小貨車	1	97.10	1,998	1,800	32.80	59.0	16	4	
8316-UW	小貨車	1	97.10	1,998	1,800	32.80	59.0	16	4	
8317-UW	小貨車	1	97.10	1,998	1,800	32.80	59.0	16	4	
8319-UW	小貨車	1	97.10	1,998	1,800	32.80	59.0	16	4	
Q4-102	清掃車	1	86.04	7,400	2,230	30.00	66.9	35		
730-QN	清掃車	1	92.04	7,545	2,230	30.00	66.9	35		
731-QN	清掃車	1	92.04	7,545	2,230	30.00	66.9	35		
732-QN	清掃車	1	92.04	7,545	2,230	30.00	66.9	35		
527-RA	清掃車	1	92.11	7,961	2,230	30.00	66.9	35		
573-QZ	清掃車	1	92.11	7,961	2,230	30.00	66.9	35		
609-BH	清掃車	1	94.02	7,639	2,230	30.00	66.9	35		
696-BJ	清掃車	1	95.01	7,545	2,230	30.00	66.9	30		
697-BJ	清掃車	1	95.01	7,545	2,230	30.00	66.9	30		
340-TX	清掃車	1	98.02	7,684	2,230	30.00	66.9	23		
Q4-145	傾卸貨車	2	86.06	4,104	2,230	30.00	66.9	35	5	
6H-557	傾卸貨車	2	89.10	4,104	2,230	30.00	66.9	35	5	
6H-558	傾卸貨車	2	89.10	4,104	2,230	30.00	66.9	35	5	
6H-559	傾卸貨車	2	89.10	4,104	2,230	30.00	66.9	35	5	
8U-455	傾卸貨車	2	90.10	3,907	2,230	30.00	66.9	35	5	
841-RM	傾卸貨車	2	93.07	3,907	2,230	30.00	66.9	35	5	
849-BJ	傾卸貨車	2	95.06	3,907	2,230	30.00	66.9	30	5	
QT-759	工程救險車	2	84.02	6,485	2,230	30.00	66.9	35		
Q4-378	工程救險車	2	87.01	6,485	2,230	30.00	66.9	35		
675-BJ	工程救險車	2	94.12	7,961	2,230	30.00	66.9	30		
6H-942	灑水車	2	90.08	7,961	2,230	30.00	66.9	35		
532-BJ	灑水車	2	94.08	7,961	2,230	30.00	66.9	35		
947-BJ	灑水車	2	95.09	7,545	2,230	30.00	66.9	30		
948-BJ	灑水車	2	95.09	7,545	2,230	30.00	66.9	30		

**公路總局及所屬
公務車輛明細表**

中華民國101年度

單位：新臺幣千元

車輛數 (車號)	車輛種類	乘客人數 不含司機	購置 年月	汽缸總排氣量 (立方公分)	油料費			養護費	其它	備註
					數量(公升)	單價(元)	金額			
949-BJ	灑水車	2	95.09	7,545	2,230	30.00	66.9	30		
950-BJ	灑水車	2	95.09	7,545	2,230	30.00	66.9	30		
700-UL	灑水車	2	98.10	7,684	2,230	30.00	66.9	23		
(UB-4155)	橋梁檢查車	1	94.03	7,200	2,230	30.00	66.9	35		
QR-127	工程車(修補車)	2	81.06	7,412	2,230	30.00	66.9	35	12	
QR-128	工程車(修補車)	2	81.06	7,412	2,230	30.00	66.9	35	12	
530-QB	工程車(修補車)	2	91.11	7,961	2,230	30.00	66.9	35	13	
531-QB	工程車(修補車)	2	91.11	7,961	2,230	30.00	66.9	35	13	
532-QB	工程車(修補車)	2	91.11	7,961	2,230	30.00	66.9	35	13	
967-RM	工程車(修補車)	2	93.11	7,790	2,230	30.00	66.9	35	12	
機車合計					6,156		202	32		工程管理費列支
2	重型機車	1	86.11	125	648	32.80	21.3	3		GRI-138
										GRI-139
7	重型機車	1	91.04	125	2,268	32.80	74.4	12		LL3-893
										LL3-895
										LL3-896
										LL3-900
										LL3-901
										LL3-902
										LL3-903
2	重型機車	1	94.08	125	648	32.80	21.3	3		XE5-395
										AR7-888
1	重型機車	1	95.05	125	324	32.80	10.6	2		K6E-603
6	重型機車	1	96.07	125	1,944	32.80	63.8	10		110-BPA
										116-BBG
										370-BPB
										371-BPB
										2GW-902
										SGL-259
1	重型機車	1	96.07	150	324	32.80	10.6	2		989-BDU
第五區養護工程處					169,750		5,337	2,251	538	
WS-515	大客車(特勤車)	10	89.01	5,400	1,800	32.80	59.0	25	8	
NE-1689	小客車(貴賓車)	6	82.02	5,733					70	
4823-UZ	客貨兩用車	7	98.03	2,351	1,800	32.80	59.0	16	11	公路巡查車
5463-VA	客貨兩用車	5	98.06	2,378	1,800	32.80	59.0	16	11	公路巡查車
5465-VA	客貨兩用車	5	98.06	2,378	1,800	32.80	59.0	16	11	公路巡查車
5466-VA	客貨兩用車	5	98.06	2,378	1,800	32.80	59.0	16	11	公路巡查車
1093-QH	客貨兩用車	4	99.03	2,359	1,700	30.00	51.0	8	11	公路巡查車
1095-QH	客貨兩用車	4	99.03	2,359	1,700	32.80	55.8	8	11	公路巡查車
9863-D8	客貨兩用車	7	100.06	2,351	1,800	32.80	59.0	8	11	公路巡查車
603-QV	大貨車	2	92.09	4,751	1,900	30.00	57.0	25	7	
DV-0467	小貨車	1	88.10	2,350	1,800	32.80	59.0	25	4	
2N-4825	小貨車	1	90.06	2,350	1,800	32.80	59.0	25	4	
2N-4826	小貨車	1	90.06	2,350	1,800	32.80	59.0	25	4	
2N-4827	小貨車	1	90.06	2,350	1,800	32.80	59.0	25	4	
2N-4828	小貨車	1	90.06	2,350	1,800	32.80	59.0	25	4	
2N-4830	小貨車	1	90.06	2,350	1,800	32.80	59.0	25	4	
9C-4346	小貨車	1	90.10	1,995	1,800	32.80	59.0	25	4	101年12月汰換
5T-5456	小貨車	1	91.06	2,350	1,800	32.80	59.0	25	4	
5T-5458	小貨車	1	91.06	2,350	1,800	32.80	59.0	25	4	
4828-GE	小貨車	1	92.05	1,968	1,800	32.80	59.0	25	4	
4829-GE	小貨車	1	92.05	1,968	1,800	32.80	59.0	25	4	
4830-GE	小貨車	1	92.05	1,968	1,800	32.80	59.0	25	4	
4831-GE	小貨車	1	92.05	1,968	1,800	32.80	59.0	25	4	
2852-DS	小貨車	1	93.05	2,350	1,800	32.80	59.0	25	4	
2853-DS	小貨車	1	93.05	2,350	1,800	32.80	59.0	25	4	
2860-DS	小貨車	1	93.05	2,350	1,800	32.80	59.0	25	4	
1462-DS	小貨車	1	93.04	2,350	1,800	32.80	59.0	25	4	
1463-DS	小貨車	1	93.04	2,350	1,800	32.80	59.0	25	4	
1465-DS	小貨車	1	93.04	2,350	1,800	32.80	59.0	25	4	
7522-JB	小貨車	1	93.06	1,968	1,800	32.80	59.0	25	4	
4151-EJ	小貨車	1	94.06	2,350	1,800	32.80	59.0	25	4	
4152-EJ	小貨車	1	94.06	2,350	1,800	32.80	59.0	25	4	
4153-EJ	小貨車	1	94.06	2,350	1,800	32.80	59.0	25	4	

公路總局及所屬 公務車輛明細表

中華民國101年度

單位：新臺幣千元

車輛數 (車號)	車輛種類	乘客人數 不含司機	購置 年月	汽缸總排氣量 (立方公分)	油料費			養護費	其它	備註
					數量(公升)	單價(元)	金額			
4155-EJ	小貨車	1	94.06	2,350	1,800	32.80	59.0	25	4	
4156-EJ	小貨車	1	94.06	2,350	1,800	32.80	59.0	25	4	
4157-EJ	小貨車	1	94.06	2,350	1,800	32.80	59.0	25	4	
4158-EJ	小貨車	1	94.06	2,350	1,800	32.80	59.0	25	4	
6495-EV	小貨車	1	95.04	1,997	1,800	32.80	59.0	20	4	
6496-EV	小貨車	1	95.04	1,997	1,800	32.80	59.0	20	4	
6497-EV	小貨車	1	95.04	1,997	1,800	32.80	59.0	20	4	
6498-EV	小貨車	1	95.04	1,997	1,800	32.80	59.0	20	4	
6499-EV	小貨車	1	95.04	1,997	1,800	32.80	59.0	20	4	
6502-EV	小貨車	1	95.04	1,997	1,800	32.80	59.0	20	4	
6503-EV	小貨車	1	95.04	1,997	1,800	32.80	59.0	20	4	
5481-QL	小貨車	1	96.08	1,997	1,800	32.80	59.0	20	4	
2908-QY	小貨車	1	97.03	2,493	1,800	32.80	59.0	16	5	
2910-QY	小貨車	1	97.03	2,493	1,800	32.80	59.0	16	5	
2911-QY	小貨車	1	97.03	2,493	1,800	32.80	59.0	16	5	
2913-QY	小貨車	1	97.03	2,493	1,800	32.80	59.0	16	5	
2915-QY	小貨車	1	97.03	2,493	1,800	32.80	59.0	16	5	
8357-UW	小貨車	1	97.10	1,998	1,800	32.80	59.0	16	4	
6485-WX	小貨車	1	99.07	2,902	1,800	32.80	59.0	15	5	
8V-072	清掃車	1	89.11	7,270	2,230	30.00	66.9	35		
345-QV	清掃車	1	92.04	7,545	2,230	30.00	66.9	35		
718-QV	清掃車	1	92.11	7,961	2,230	30.00	66.9	35		
719-QV	清掃車	1	92.11	7,961	2,230	30.00	66.9	35		
720-QV	清掃車	1	92.11	7,961	2,230	30.00	66.9	35		
168-RQ	清掃車	1	94.02	7,639	2,230	30.00	66.9	35		
169-RQ	清掃車	1	94.02	7,639	2,230	30.00	66.9	35		
511-UF	清掃車	1	97.05	7,636	2,230	30.00	66.9	23		
512-UF	清掃車	1	97.05	7,636	2,230	30.00	66.9	23		
6U-681	傾卸貨車	2	87.12	4,104	2,230	30.00	66.9	35	6	
K2-651	傾卸貨車	2	87.12	4,104	2,230	30.00	66.9	35	6	
K2-652	傾卸貨車	2	87.12	4,104	2,230	30.00	66.9	35	6	101年12月汰換
8V-020	傾卸貨車	2	89.10	4,104	2,230	30.00	66.9	35	6	
6U-617	傾卸貨車	2	90.10	3,907	2,230	30.00	66.9	35	6	
458-QV	傾卸貨車	2	92.06	7,961	2,230	30.00	66.9	35	13	
177-SB	傾卸貨車	2	94.07	7,545	2,230	30.00	66.9	35	12	
178-SB	傾卸貨車	2	94.07	7,545	2,230	30.00	66.9	35	12	
179-SB	傾卸貨車	2	94.07	7,545	2,230	30.00	66.9	35	11	
182-SB	傾卸貨車	2	94.07	7,545	2,230	30.00	66.9	35	11	
117-SB	傾卸貨車	2	94.06	3,907	2,230	30.00	66.9	35	5	
118-SB	傾卸貨車	2	94.06	3,907	2,230	30.00	66.9	35	5	
119-SB	傾卸貨車	2	94.06	3,907	2,230	30.00	66.9	35	5	
120-SB	傾卸貨車	2	94.06	3,907	2,230	30.00	66.9	35	5	
607-UF	傾卸貨車	2	97.08	4,899	2,230	30.00	66.9	23	7	
760-TP	灑水車	2	96.12	7,545	2,230	30.00	66.9	23		
TV-849	工程救險車	2	84.02	6,485	2,230	30.00	66.9	35		
(UB-4153)	橋梁檢查車	1	88.04	13,798	2,230	30.00	66.9	35		
458-QE	工程車(修補車)	2	91.11	7,961	2,230	30.00	66.9	35	13	
572-QV	工程車(修補車)	2	92.08	7,961	2,230	30.00	66.9	35	13	
583-RJ	工程車(修補車)	2	93.10	7,790	2,230	30.00	66.9	35	12	
585-RJ	工程車(修補車)	2	93.10	7,790	2,230	30.00	66.9	35	12	
882-SN	工程車(修補車)	2	95.10	7,545	2,230	30.00	66.9	30	12	
883-SN	工程車(修補車)	2	95.10	7,545	2,230	30.00	66.9	30	12	
062-RQ	工程車(高空作業車)	2	93.11	3,907	2,230	30.00	66.9	35	6	
376-SB	工程車(高空作業車)	2	94.11	3,907	2,230	30.00	66.9	35	6	
機車合計					4,536		149	23	0	工程管理費列支
6	重型機車	1	91.05	125	1,944	32.80	63.8	10		KU7-990 KU7-991 KU7-992 KU7-993 KU7-995 KU7-996
6	重型機車	1	92.08	125	1,944	32.80	63.8	10		G93-790 G93-791 G93-792

公路總局及所屬 公務車輛明細表

中華民國101年度

單位：新臺幣千元

車輛數 (車號)	車輛種類	乘客人數 不含司機	購置 年月	汽缸總排氣量 (立方公分)	油料費			養護費	其它	備註
					數量(公升)	單價(元)	金額			
2	重型機車	1	95.05	125	648	32.80	21.3	3		G93-793 G93-795 G93-796 K6X-676 K6X-677
	監理單位				74,990		2,461	4,907	1,434	
	臺北區監理所				16,850		553	1,082	320	
6168-FL	小客車	4	92.04	1,998	1,530	32.80	50.2	25	11	稽查車
6188-FL	小客車	4	92.04	1,998	1,530	32.80	50.2	25	11	稽查車
T2-8682	客貨兩用車	7	87.11	2,476	1,530	32.80	50.2	25	15	
T5-1689	客貨兩用車	7	88.03	2,350	1,530	32.80	50.2	25	11	
Z5-7225	客貨兩用車	7	88.10	2,350	1,530	32.80	50.2	25	11	
9T-2805	客貨兩用車	7	92.05	2,350	1,530	32.80	50.2	25	11	
3855-FK	客貨兩用車	7	92.06	2,350	1,530	32.80	50.2	25	11	
U9-5088	客貨兩用車	7	92.06	2,350	1,530	32.80	50.2	25	11	
7261-GV	客貨兩用車	7	93.04	2,461	1,530	32.80	50.2	25	15	
7262-GV	客貨兩用車	7	93.04	2,461	1,530	32.80	50.2	25	15	
7263-GV	客貨兩用車	7	93.04	2,461	1,550	32.80	50.8	25	15	
(FPC-7146)	考驗小客車	4	83.02	1,323				25		
(YPC-7254)	考驗小客車	4	84.10	1,597				25		
(YPC-7255)	考驗小客車	4	84.10	1,597				25		
T2-5888	考驗小客車	4	86.06	1,840				25	11	
(KPC-7487)	考驗小客車	4	87.07	1,587				25		
(KPC-7486)	考驗小客車	4	87.08	1,497				25		
(KPC-7570)	考驗小客車	4	88.03	1,587				25		
(KPC-7571)	考驗小客車	4	88.03	1,587				25		
Z2-8118	考驗小客車	4	88.06	1,998				25	11	
(YPC-7640)	考驗小客車	4	88.12	1,597				25		
6582-FB	考驗小客車	4	91.10	1,497				25	7	
1419-MP	考驗小客車	4	94.05	1,999				25	11	
5390-KJ	考驗小客車	4	94.06	1,999				25	11	
6668-KM	考驗小客車	4	94.06	1,999				25	11	
8899-KM	考驗小客車	4	94.06	1,999				25	11	
2133-MP	考驗小客車	4	94.06	1,584				25	7	
(CPC-7964)	考驗小客車	4	94.06	1,584				25		
(FPC-7910)	考驗小客車	4	94.06	1,999				25		
0698-EV	考驗小客車	4	95.05	1,834				17	11	
7367-MU	考驗小客車	4	95.05	1,834				17	11	
1516-EW	考驗小客車	4	95.05	1,834				17	11	
6997-NZ	考驗小客車	4	95.05	1,834				17	11	
3483-VA	考驗小客車	4	98.05	1,798				12	7	
8221-YS	考驗小客車	4	99.04	1,798				8	7	
6495-A5	考驗小客車	4	99.11	1,798				8	7	
(KB-6576)	考驗大客車	40	77.09	6,443				25		
(HB-7289)	考驗大客車	40	85.01	9,419				25		
WF-335	考驗大客車	40	90.11	7,790				25	12	
BD-176	考驗大客車	40	93.08	7,961				25	13	
(KT-6589)	考驗大貨車	2	77.11	6,443				25		
	考驗大貨車	2	100.12	6,443				8		(KT-6590),100年12月汰換
(HT-7290)	考驗大貨車	2	85.01	7,412				25		
6H-021	考驗大貨車	2	89.06	7,961				25	13	
(TT-1783)	考驗曳引車	2	87.03	12,882				25		
(LT-1820)	考驗拖車		73.01					24		
8	考驗重型機車	1	93.04	125				14		AR7-500 P26-689 (KC432192) AP5-088 P26-688 AD7-303 (KC432217) (KC432221)
3	考驗重型機車	1	95.05	125				6		CT3-699 K6E-168 697-CGB

公路總局及所屬 公務車輛明細表

中華民國101年度

單位：新臺幣千元

車輛數 (車號)	車輛種類	乘客人數 不合司機	購置 年月	汽缸總排氣量 (立方公分)	油料費			養護費	其它	備註
					數量(公升)	單價(元)	金額			
1	考驗重型機車	1	96.05	125				2		5HA-532
1	考驗重型機車	1	98.06	125				2		111-GCB
1	考驗重型機車	1	99.06	125				2		819-GBM
2	考驗重型機車	1	100.05	125				3		707-HYN 708-HYN
新竹區監理所					13,770		452	976	256	
1589-FV	小客車	4	92.04	1,998	1,530	32.80	50.2	25	11	稽查車
7718-ZB	小客車	4	99.03	1,794	1,530	32.80	50.2	8	7	稽查車
W7-3681	客貨兩用車	7	88.04	2,350	1,530	32.80	50.2	25	11	
1281-FV	客貨兩用車	7	92.05	2,350	1,530	32.80	50.2	25	11	
1282-FV	客貨兩用車	7	92.05	2,350	1,530	32.80	50.2	25	11	
1283-FV	客貨兩用車	7	92.05	2,350	1,530	32.80	50.2	25	11	
0295-HK	客貨兩用車	7	94.01	2,350	1,530	32.80	50.2	25	11	
0296-HK	客貨兩用車	7	94.01	2,350	1,530	32.80	50.2	25	11	
2576-HK	客貨兩用車	7	94.01	2,350	1,530	32.80	50.2	25	11	
(FPC-7140)	考驗小客車	4	83.01	1,323				25		
(FPC-7141)	考驗小客車	4	83.01	1,323				25		
(YPC-7276)	考驗小客車	4	84.12	1,597				25		
(YPC-7277)	考驗小客車	4	84.12	1,597				25		
(FPC-7397)	考驗小客車	4	86.06	1,498				25		
(FPC-7399)	考驗小客車	4	86.06	1,840				25		
R3-5168	考驗小客車	4	86.06	1,997				25	11	
9P-4199	考驗小客車	4	86.06	1,498				25	7	
6898-FU	考驗小客車	4	87.07	1,587				25	7	
9P-4189	考驗小客車	4	87.07	1,497				25	7	
(KPC-7500)	考驗小客車	4	87.07	1,587				25		
9P-4188	考驗小客車	4	88.04	1,587				25	7	
(KPC-7573)	考驗小客車	4	88.04	1,587				25		
(KPC-7575)	考驗小客車	4	88.04	1,587				25		
(KPC-7576)	考驗小客車	4	88.04	1,497				25		
(KPC-7635)	考驗小客車	4	88.12	1,497				25		
5H-4366	考驗小客車	4	88.12	1,597				25	7	
8410-KV	考驗小客車	4	95.05	1,834				17	11	
8411-KV	考驗小客車	4	95.05	1,834				17	11	
8412-KV	考驗小客車	4	95.05	1,834				17	11	
3485-VA	考驗小客車	4	98.05	1,798				12	7	
4878-YT	考驗小客車	4	99.04	1,798				8	11	
WF-268	考驗大客車	40	83.02	9,419				25	14	
WF-292	考驗大客車	40	92.08	7,961				25	13	
WK-229	考驗大客車	40	93.09	7,961				25	13	
	考驗大貨車	2	100.12	6,443				8		(KT-6793),100年12月汰換
(HT-6945)	考驗大貨車	2	81.04	6,014				25		
(HT-7167)	考驗大貨車	2	83.07	7,412				25		
197-TK	考驗大貨車	2	96.12	7,684				12	12	
437-TK	考驗大貨車	2	97.07	7,684				12	12	
(TT-1793)	考驗曳引車	2	94.09	12,913				25		
(TT-1794)	考驗曳引車	2	94.09	12,913				25		
(LT-1837)	考驗拖車		87.04					25		
(LT-1843)	考驗拖車		94.09					25		
1	考驗重型機車	1	86.05	86				2		AUF-692
1	考驗重型機車	1	87.10	101				2		PB2-688
1	考驗重型機車	1	92.05	125				2		PE2-289
2	考驗重型機車	1	92.12	83				3		F87-688 F87-689
1	考驗重型機車	1	92.12	125				2		BA2-425
2	考驗重型機車	1	94.06	125				2		PA7-450 F3F-570 258-GP
1	考驗重型機車	1	99.06	125				2		
臺中區監理所					15,300		502	816	304	
5029-FW	小客車	4	92.04	1,998	1,530	32.80	50.2	25	11	稽查車,101年12月汰換
4392-LE	小客車	4	94.03	1,998	1,530	32.80	50.2	25	11	稽查車
B3-5888	客貨兩用車	7	87.04	1,997	1,530	32.80	50.2	25	11	
W9-6889	客貨兩用車	7	88.04	2,350	1,530	32.80	50.2	25	11	
DV-0462	客貨兩用車	7	88.10	2,350	1,530	32.80	50.2	25	11	

公路總局及所屬 公務車輛明細表

中華民國101年度

單位：新臺幣千元

車輛數 (車號)	車輛種類	乘客人數 不含司機	購置 年月	汽缸總排氣量 (立方公分)	油料費			養護費	其它	備註
					數量(公升)	單價(元)	金額			
DV-0463	客貨兩用車	7	88.10	2,350	1,530	32.80	50.2	25	11	
DV-0465	客貨兩用車	7	88.10	2,350	1,530	32.80	50.2	25	11	
9879-KZ	客貨兩用車	7	93.12	2,350	1,530	32.80	50.2	25	11	
9899-KZ	客貨兩用車	7	93.12	2,350	1,530	32.80	50.2	25	11	
4128-UF	客貨兩用車	7	96.09	2,350	1,530	32.80	50.2	17	11	
3R-2168	考驗小客車	4	87.08	1,497				25	7	
(KPC-7491)	考驗小客車	4	87.08	1,497				25		
(KPC-7578)	考驗小客車	4	88.04	1,587				25		
(KPC-7579)	考驗小客車	4	88.04	1,587				25		
(YPC-7642)	考驗小客車	4	88.12	1,597				25		
4089-GS	考驗小客車	4	92.08	1,497				25	7	
3356-LR	考驗小客車	4	94.06	1,999				25	11	
2266-LP	考驗小客車	4	94.06	1,999				25	11	
7268-NB	考驗小客車	4	94.05	1,999				25	11	
3333-LE	考驗小客車	4	94.05	1,999				25	11	
4687-PR	考驗小客車	4	95.04	1,834				17	11	
4688-PR	考驗小客車	4	95.05	1,834				17	11	
4689-PR	考驗小客車	4	95.05	1,834				17	11	
3486-VA	考驗小客車	4	98.05	1,798				12	7	
5605-ZF	考驗小客車	4	99.04	1,798				8	7	
6496-A5	考驗小客車	4	99.11	1,798				6	7	
(HB-7319)	考驗大客車	40	85.01	9,419				25		
(KB-7806)	考驗大客車	40	92.08	7,961				25		
551-WD	考驗大客車	40	93.09	7,961				25	13	
005-WB	考驗大客車	40	95.09	7,790				17	12	
(HT-7154)	考驗大貨車	2	83.07	7,412				25		
(HT-7477)	考驗大貨車	2	87.04	7,412				25		
009-TM	考驗大貨車	2	94.09	7,961				25	13	
931-TN	考驗大貨車	2	96.12	7,684				12	12	
268-UC	考驗曳引車	2	98.06	15,681				12	16	
269-UC	考驗曳引車	2	98.06	15,681				12	16	
73-ZD	考驗拖車		98.06					12		
75-ZD	考驗拖車		98.06					12		
5	考驗重型機車	1	92.06	124				9		(C2F10868) (C2F10870) (C2F10872) (C2F10875) (C2F10876)
4	考驗重型機車	1	93.06	125				7		G7G-999 6GM-289 (KC434774) (KC434768)
1	考驗重型機車	1	94.07	125				2		G6X-959
1	考驗重型機車	1	96.07	124				2		001-BTU
嘉義區監理所					15,300		502	1,041	310	
5810-US	小客車	4	99.02	1,794	1,530	32.80	50.2	8	7	稽查車
4833-SU	小客車	4	97.03	1,997	1,530	32.80	50.2	12	11	稽查車
2G-7586	客貨兩用車	7	83.01	1,973					11	
C4-2737	客貨兩用車	7	88.04	2,350	1,530	32.80	50.2	25	11	
DV-0466	客貨兩用車	7	88.11	2,350	1,530	32.80	50.2	25	11	
4758-GE	客貨兩用車	7	92.06	2,350	1,530	32.80	50.2	25	11	
4759-GE	客貨兩用車	7	92.06	2,350	1,530	32.80	50.2	25	11	
0218-JZ	客貨兩用車	7	94.01	2,350	1,530	32.80	50.2	25	11	
2276-LS	客貨兩用車	7	94.01	2,350	1,530	32.80	50.2	25	11	
8567-QP	客貨兩用車	7	96.08	2,350	1,530	32.80	50.2	17	11	
8711-JC	小貨車	1	94.01	2,350	1,530	32.80	50.2	25	4	
(YPC-7279)	考驗小客車	4	84.12	1,597				25		
(FPC-7332)	考驗小客車	4	83.03	1,323				25		
(FPC-7334)	考驗小客車	4	83.06	1,323				25		
(YPC-7329)	考驗小客車	4	84.06	1,597				25		
(YPC-7330)	考驗小客車	4	84.03	1,597				25		
UQ-9168	考驗小客車	4	84.08	1,998				25	11	
J6-7678	考驗小客車	4	85.03	1,597				25	7	
7600-MA	考驗小客車	4	85.03	1,597				25	7	

公路總局及所屬 公務車輛明細表

中華民國101年度

單位：新臺幣千元

車輛數 (車號)	車輛種類	乘客人數 不含司機	購置 年月	汽缸總排氣量 (立方公分)	油料費			養護費	其它	備註
					數量(公升)	單價(元)	金額			
9029-UL	考驗小客車	4	86.08	1,498				25	7	
S4-5758	考驗小客車	4	86.08	1,840				25	11	
3M-7176	考驗小客車	4	87.07	1,497				25	7	
4715-SU	考驗小客車	4	87.07	1,497				25	7	
(KPC-7584)	考驗小客車	4	88.04	1,587				25		
3500-GM	考驗小客車	4	88.04	1,498				25	7	
(KPC-7636)	考驗小客車	4	88.12	1,497				25		
5S-1591	考驗小客車	4	88.12	1,497				25	7	
5S-1590	考驗小客車	4	88.12	1,497				25	7	
9R-4636	考驗小客車	4	88.12	1,597				25	7	
3456-NR	考驗小客車	4	95.05	1,834				17	11	
9688-NW	考驗小客車	4	95.05	1,834				17	11	
9689-NW	考驗小客車	4	95.05	1,834				17	11	
3487-VA	考驗小客車	4	98.05	1,798				12	7	
7235-US	考驗小客車	4	99.04	1,798				8	11	
WR-052	考驗大客車	40	84.03	9,419				25	14	
(KB-7817)	考驗大客車	40	92.09	7,961				25		
WR-360	考驗大客車	40	93.08	7,961				25	13	
WS-626	考驗大客車	40	94.08	7,961				25	13	
(HT-7381)	考驗大貨車	2	85.12	7,412				25		
(HT-7382)	考驗大貨車	2	85.12	7,412				25		
183-TP	考驗大貨車	2	96.10	7,684				17	12	
115-UF	考驗大貨車	2	97.07	7,684				12	12	
(TT-1791)	考驗曳引車	2	93.09	12,700				25		
(TT-1792)	考驗曳引車	2	93.09	12,700				25		
(LT-1841)	考驗拖車		93.08					25		
(LT-1842)	考驗拖車		93.08					21		
1	考驗重型機車	1	87.10	80				2		CF5-768
1	考驗重型機車	1	87.10	125				2		(SA256A125591)
6	考驗重型機車	1	92.04	125				10		J76-211 H92-466 (C2F10050) G9F-289 H55-999 J32-222 (609121)
1	考驗重型機車	1	93.05	100				2		(SG20AB608885)
1	考驗重型機車	1	93.03	101				2		(4TE412320)
2	考驗重型機車	1	93.05	125				3		(4TE412207)
6	考驗重型機車	1	94.05	125				10		(KC601524) (KC601734) (KC601775) (KC601786) (KC604835) H7F-079 588-BDE
1	考驗重型機車	1	95.05	125				2		101年12月新增
2	考驗重型機車	1	101.12	125						101年12月新增
高雄區監理所					13,770		452	992	244	
7M-9556	小客車	4	90.07	1,995	1,530	32.80	50.2	25	11	稽查車,101年12月汰換
7M-9557	小客車	4	90.07	1,995	1,530	32.80	50.2	25	11	稽查車,101年12月汰換
DV-0460	客貨兩用車	7	88.11	2,350	1,530	32.80	50.2	25	11	
DV-0461	客貨兩用車	7	88.11	2,350	1,530	32.80	50.2	25	11	
0026-GP	客貨兩用車	7	92.06	2,350	1,530	32.80	50.2	25	11	
1027-ME	客貨兩用車	7	94.01	2,350	1,530	32.80	50.2	25	11	
1028-ME	客貨兩用車	7	94.01	2,350	1,530	32.80	50.2	25	11	
1029-ME	客貨兩用車	7	94.01	2,350	1,530	32.80	50.2	25	11	
0027-GP	客貨兩用車	7	92.06	2,350	1,530	32.8	50.2	25	11	澎湖旗山站
(FPC-7161)	考驗小客車	4	83.07	1,323				25		澎湖旗山站
(YPC-7249)	考驗小客車	4	84.10	1,597				25		澎湖旗山站
7S-0350	考驗小客車	4	86.08	1,840				25	11	澎湖旗山站
(FPC-7429)	考驗小客車	4	86.08	1,840				25		澎湖旗山站
(FPC-7433)	考驗小客車	4	86.08	1,498				25		澎湖旗山站
(KPC-7639)	考驗小客車	4	88.12	1,497				25		澎湖旗山站

公路總局及所屬 公務車輛明細表

中華民國101年度

單位：新臺幣千元

車輛數 (車號)	車輛種類	乘客人數 不含司機	購置 年月	汽缸總排氣量 (立方公分)	油料費			養護費	其它	備註
					數量(公升)	單價(元)	金額			
(YPC-7645)	考驗小客車	4	88.12	1,597				25		澎湖旗山站
3707-NY	考驗小客車	4	95.05	1,834				17	11	澎湖旗山站
3708-NY	考驗小客車	4	95.05	1,834				17	11	澎湖旗山站
(FPC-7159)	考驗小客車	4	83.07	1,323				25		
(YPC-7250)	考驗小客車	4	84.10	2,000				25		
(YPC-7282)	考驗小客車	4	84.12	1,597				25		
F5-7510	考驗小客車	4	84.12	1,597				25	7	澎湖旗山站
P2-9429	考驗小客車	4	86.08	1,498				25	7	
N9-4737	考驗小客車	4	86.08	1,498				25	7	
(FPC-7432)	考驗小客車	4	86.08	1,498				25		
(KPC-7503)	考驗小客車	4	87.07	1,497				25		
(KPC-7504)	考驗小客車	4	87.07	1,578				25		
E4-6096	考驗小客車	4	87.12	1,587				25	7	
(KPC-7605)	考驗小客車	4	88.07	1,497				25		
(KPC-7607)	考驗小客車	4	88.07	1,497				25		
7V-9827	考驗小客車	4	92.08	1,497				25	7	澎湖旗山站
3419-MF	考驗小客車	4	94.06	1,999				25	11	
3706-NY	考驗小客車	4	95.05	1,834				17	11	
3489-VA	考驗小客車	4	98.06	1,798				12	7	
4799-ZQ	考驗小客車	4	99.04	1,798				8	11	
(KB-6741)	考驗大客車	40	79.07	6,443				25		澎湖旗山站
WV-411	考驗大客車	40	88.07	9,419				25	14	澎湖旗山站
(KB-7130)	考驗大客車	40	82.11	9,419				25		
901-WD	考驗大客車	40	94.08	7,961				25	13	
WX-132	考驗大客車	40	95.09	7,790				17	10	
	考驗大貨車	2	100.12	7,412				8		HT-7153,100年12月汰換
(KT-7600)	考驗大貨車	2	88.07	6,728				25		
018-XY	考驗大貨車	2	96.12	7,684				11		
(TT-1795)	考驗曳引車	2	94.09	12,913						
TP-12	教練拖車		71.06							
1	考驗重型機車	1	95.06	125				2		P3S-159
2	考驗重型機車	1	99.06	125				3		353-JWL澎湖站
										355-JWL澎湖站
3	考驗重型機車	1	99.06	125				5		350-JWL
										351-JWL
										352-JWL
材料試驗所					3,810		125	80	60	
WA-656	客貨兩用車	5	88.04	5,700	1,270	32.80	41.7	30	9	
V9-4468	客貨兩用車	4	88.03	4,300	1,270	32.80	41.7	30	46	公路巡查車,101年12月汰換
5T-8075	小貨車	1	91.06	2,694	1,270	32.80	41.7	20	5	
公路人員訓練所					1,550		51	3,662	1,437	
FL-6958	客貨兩用車	7	81.09	2,000					11	
QW-8196	客貨兩用車	7	81.08	2,000					11	
CI-7348	客貨兩用車	7	85.03	1,997					11	
E2-8009	客貨兩用車	7	87.04	1,997	1,550	32.80	50.8	24	11	
QV-4010	教練小客車	4	81.03	2,000				24	11	
QV-4011	教練小客車	4	81.03	2,000				24	11	
RD-8156	教練小客車	4	82.06	1,998				24	11	
QM-2653	教練小客車	4	84.06	1,598				24	7	
QM-3678	教練小客車	4	84.06	1,598				24	7	
H8-4790	教練小客車	4	84.11	1,597				24	7	
VP-6062	教練小客車	4	84.08	1,598				24	7	
VP-6063	教練小客車	4	84.08	1,598				24	7	
VP-6555	教練小客車	4	84.08	1,998				24	11	
F5-7509	教練小客車	4	84.12	1,597				24	7	
F5-7510	教練小客車	4	84.12	1,597				24	7	
M8-6786	教練小客車	4	86.05	1,598				24	7	
H8-4791	教練小客車	4	86.06	1,498				24	7	
H8-4792	教練小客車	4	86.06	1,498				24	7	
H8-4793	教練小客車	4	86.06	1,498				24	7	
H8-4795	教練小客車	4	86.06	1,498				24	7	
E2-8801	教練小客車	4	86.06	1,498				24	7	
E2-8802	教練小客車	4	86.06	1,498				24	7	
P2-9576	教練小客車	4	86.06	1,498				24	7	

公路總局及所屬 公務車輛明細表

中華民國101年度

單位：新臺幣千元

車輛數 (車號)	車輛種類	乘客人數 不含司機	購置 年月	汽缸總排氣量 (立方公分)	油料費			養護費	其它	備註
					數量(公升)	單價(元)	金額			
K4-1449	教練小客車	4	86.07	1,498				24	7	
K4-1491	教練小客車	4	86.07	1,498				24	7	
K4-1492	教練小客車	4	86.07	1,498				24	7	
K4-1493	教練小客車	4	86.07	1,498				24	7	
K4-1495	教練小客車	4	86.07	1,498				24	7	
B4-2471	教練小客車	4	87.07	1,497				24	7	
S9-3136	教練小客車	4	87.08	1,497				24	7	
S9-3137	教練小客車	4	87.08	1,497				24	7	
B4-6840	教練小客車	4	87.12	1,498				24	7	
E4-8395	教練小客車	4	87.12	1,587				24	7	
T5-1346	教練小客車	4	88.04	1,497				24	7	
T5-1347	教練小客車	4	88.04	1,497				24	7	
T5-1365	教練小客車	4	88.04	1,497				24	7	
T5-1370	教練小客車	4	88.04	1,497				24	7	
T5-1371	教練小客車	4	88.04	1,497				24	7	
T5-1372	教練小客車	4	88.04	1,497				24	7	
T5-1373	教練小客車	4	88.04	1,497				24	7	
T5-1375	教練小客車	4	88.04	1,497				24	7	
T5-1376	教練小客車	4	88.04	1,497				24	7	
T5-1380	教練小客車	4	88.04	1,497				24	7	
W9-1247	教練小客車	4	88.04	1,587				24	7	
2N-0463	教練小客車	4	88.07	1,497				24	7	
2N-0465	教練小客車	4	88.07	1,497				24	7	
2N-0466	教練小客車	4	88.07	1,497				24	7	
8F-3418	教練小客車	4	88.12	1,497				24	7	
8F-3419	教練小客車	4	88.12	1,497				24	7	
8F-3420	教練小客車	4	88.12	1,497				24	7	
8F-3421	教練小客車	4	88.12	1,497				24	7	
2G-5006	教練小客車	4	89.04	1,995				24	11	
2G-5007	教練小客車	4	89.04	1,995				24	11	
2T-4403	教練小客車	4	90.07	1,497				24	7	
2T-4405	教練小客車	4	91.01	1,497				24	7	
2T-4408	教練小客車	4	91.01	1,497				24	7	
7T-4570	教練小客車	4	91.09	1,497				24	7	
7T-4571	教練小客車	4	91.09	1,497				24	7	
7T-4572	教練小客車	4	91.09	1,497				24	7	
7T-4573	教練小客車	4	91.09	1,497				24	7	
7T-4575	教練小客車	4	91.09	1,497				24	7	
7T-4576	教練小客車	4	91.09	1,497				24	7	
7T-4577	教練小客車	4	91.09	1,497				24	7	
8135-FJ	教練小客車	4	92.08	1,597				24	7	
8136-FJ	教練小客車	4	92.08	1,597				24	7	
8137-FJ	教練小客車	4	92.08	1,597				24	7	
8138-FJ	教練小客車	4	92.08	1,597				24	7	
8139-FJ	教練小客車	4	92.08	1,597				24	7	
8150-FJ	教練小客車	4	92.08	1,597				24	7	
7V-9287	教練小客車	4	92.08	1,497				24	7	
4090-GS	教練小客車	4	92.08	1,497				24	7	
4762-GX	教練小客車	4	93.06	1,584				24	7	
4763-GX	教練小客車	4	93.06	1,584				24	7	
4765-GX	教練小客車	4	93.06	1,584				24	7	
4766-GX	教練小客車	4	93.06	1,584				24	7	
4767-GX	教練小客車	4	93.06	1,584				24	7	
4769-GX	教練小客車	4	93.06	1,584				24	7	
4770-GX	教練小客車	4	93.06	1,584				24	7	
4771-GX	教練小客車	4	93.06	1,584				24	7	
4772-GX	教練小客車	4	93.06	1,584				24	7	
4773-GX	教練小客車	4	93.06	1,584				24	7	
4958-JN	教練小客車	4	93.06	1,584				24	7	
5465-ML	教練小客車	4	93.06	1,584				24	7	
4663-KH	教練小客車	4	94.06	1,999				24	11	
4665-KH	教練小客車	4	94.06	1,999				24	11	
4417-KG	教練小客車	4	94.06	1,999				24	11	
4418-KG	教練小客車	4	94.06	1,999				24	11	

公路總局及所屬 公務車輛明細表

中華民國101年度

單位：新臺幣千元

車輛數 (車號)	車輛種類	乘客人數 不含司機	購置 年月	汽缸總排氣量 (立方公分)	油料費			養護費	其它	備註
					數量(公升)	單價(元)	金額			
4419-KG	教練小客車	4	94.06	1,999				24	11	
4420-KG	教練小客車	4	94.06	1,999				24	11	
4421-KG	教練小客車	4	94.06	1,999				24	11	
4422-KG	教練小客車	4	94.06	1,999				24	11	
4423-KG	教練小客車	4	94.06	1,999				24	11	
4425-KG	教練小客車	4	94.06	1,999				24	11	
4455-LR	教練小客車	4	94.06	1,584				24	7	
4456-LR	教練小客車	4	94.06	1,584				24	7	
4677-EX	教練小客車	4	95.05	1,834				14	11	
(FPC-8047)	教練小客車	4	95.12	1,999				14		
8223-YS	教練小客車	4	99.04	1,798				5	7	
8225-YS	教練小客車	4	99.04	1,798				5	7	
8226-YS	教練小客車	4	99.04	1,798				5	7	
WV-218	教練大客車	40	73.12	6,443				24	10	
	教練大客車	40	100.12	7,412				5	12	WA-009,100年12月汰換
WQ-015	教練大客車	40	81.04	7,412				24	12	
WQ-016	教練大客車	40	81.04	7,412				24	12	
WV-009	教練大客車	40	81.06	7,412				24	12	
WA-033	教練大客車	40	83.02	9,419				24	14	
WZ-410	教練大客車	40	84.05	9,419				24	14	
(IB-8106)	教練大客車	40	85.05	8,226				24	13	
WS-528	教練大客車	40	89.05	7,961				24	13	
WV-431	教練大客車	40	89.09	7,961				24	13	
WD-279	教練大客車	40	91.10	7,961				24	13	
BD-168	教練大客車	40	92.08	7,961				24	13	
BD-170	教練大客車	40	92.09	7,961				24	13	
WX-115	教練大客車	40	92.09	7,961				24	13	
BD-175	教練大客車	40	93.08	7,961				24	13	
927-WD	教練大客車	40	99.03	7,684				5	12	
075-WD	教練大客車	40	99.12	7,684				5	12	
930-WD	教練大客車	40	99.12	7,684				5	12	
	教練大客車	40	100.12	6,443				5	10	WP-496,100年12月汰換
337-UK	教練大貨車	2	75.04	6,443				24	10	
VA-329	教練大貨車	2	75.04	6,443				24	10	
VA-330	教練大貨車	2	77.03	6,443				24	10	
VA-331	教練大貨車	2	77.10	6,443				24	10	
	教練大貨車	2	100.12	6,014				5	10	929-QM,100年12月汰換
TK-092	教練大貨車	2	81.04	6,014				24	10	
TK-093	教練大貨車	2	81.04	6,014				24	10	
TN-335	教練大貨車	2	84.05	7,412				24	12	
R6-146	教練大貨車	2	84.05	7,412				24	12	
QL-675	教練大貨車	2	85.03	7,412				24	12	
QL-676	教練大貨車	2	85.03	7,412				24	12	
Q2-838	教練大貨車	2	85.12	7,412				24	12	
(HT-7379)	教練大貨車	2	85.12	7,412				24		
S9-295	教練大貨車	2	85.12	7,412				24	12	
6H-066	教練大貨車	2	88.12	6,728				24	10	
137-SL	教練大貨車	2	94.09	7,961				24	12	
7V-768	教練曳引車	2	74.12	16,745				24	15	
QM-059	教練曳引車	2	84.12	12,882				24	15	
Q2-839	教練曳引車	2	85.12	12,882				24	15	
S9-706	教練曳引車	2	87.12	12,068				24	15	
212-QA	教練曳引車	2	88.05	12,882				24	15	
K6-927	教練曳引車	2	88.05	12,882				24	15	
5U-478	教練曳引車	2	89.09	10,640				24	15	
5U-479	教練曳引車	2	89.09	10,640				24	15	
BE-618	教練曳引車	2	90.08	12,882				24	15	
WS-431	教練曳引車	2	92.08	10,520				24	15	
912-RH	教練曳引車	2	93.09	12,700				24	15	
621-SF	教練曳引車	2	94.09	12,913				24	15	
410-TH	教練曳引車	2	96.10	12,913				14	15	
92-SN	教練拖車		72.08					24		
ZG-43	教練拖車		73.01					24		
TP-13	教練拖車		74.05					24		

公路總局及所屬 公務車輛明細表

中華民國101年度

單位：新臺幣千元

車輛數 (車號)	車輛種類	乘客人數 不含司機	購置 年月	汽缸總排氣量 (立方公分)	油料費			養護費	其它	備註
					數量(公升)	單價(元)	金額			
TA-93	教練拖車		74.07					24		
8F-69	教練拖車		74.07					24		
SB-46	教練拖車		74.11					24		
TP-15	教練拖車		74.12					24		
SB-48	教練拖車		75.05					24		
(LT-1831)	教驗拖車		84.12					24		
TU-63	教練拖車		87.03					24		
3G-48	教練拖車		90.09					24		
3G-49	教練拖車		90.09					24		
EH-45	教驗拖車		91.12					21		
2	教練重型機車	1	88.01	101				3		YMM-966 YMM-967
1	教練重型機車	1	88.10	50				2		(RL125228)
1	教練重型機車	1	88.10	124				2		(RB020366)
1	教練重型機車	1	89.03	82				2		(SFR110488)
1	教練重型機車	1	89.03	125				2		(SA25GA156360)
4	教練重型機車	1	91.06	149				7		JY5-461 JY5-462 JY5-463 JY5-465
12	教練重型機車	1	91.06	150				20		(RD004499) (RD004505) (RD004515) (RD004517) (RD004521) (RD004599) (RD004543) (RD004544) (RD004546) (RD004547) (RD004549) (RD004552)
2	教練大型重型機車	1	92.01	790				3	9	EF-26 EF-27
5	教練大型重型機車	1	92.01	790				9		(900HN3166123) (900HN3166205) (900HN3166279) (900HN3166318) (900HN3166365)
5	教練大型重型機車	1	92.01	790				9	22	HS-60 HS-61 HS-62 HS-63 HS-65
7	教練大型重型機車	1	92.07	790				12	31	KS-63 KS-65 KS-67 KS-70 KS-71 KS-72 KS-73
2	教練大型重型機車	1	92.08	399				3	3	009-FAC 010-FAC

本 頁 空 白

預算員額： 職員 5,039 人 技工 76 人
 警察 0 人 駕駛 4 人
 法警 0 人 聘用 27 人 合計： 6,267 人
 駐衛警 22 人 約僱 897 人
 工友 202 人 駐外雇員 0 人

中華民國

區分	自有				無償借用		
	單位數	面積	帳面價值	年需修繕費	單位數	面積	年需修繕費
一、辦公房屋	297棟	313,640.68	2,248,972	27,675	-	-	-
二、機關宿舍	59戶	15,379.60	60,370	1,200	-	-	-
1 首長宿舍	-	-	-	-	-	-	-
2 單房間職務宿舍	-	-	-	-	-	-	-
3 多房間職務宿舍	59戶	15,379.60	60,370	1,200	-	-	-
三、教室	31棟	17,858.27	77,972	-	-	-	-
四、圖書館	-	-	-	-	-	-	-
五、禮堂	-	-	-	-	-	-	-
六、體育管	-	-	-	-	-	-	-
七、停車場	-	-	-	-	-	-	-
八、倉庫	130棟	25,979.26	101,153	1,450	-	-	-
九、檔案庫	-	-	-	-	-	-	-
三、其他	408棟	107,279.66	325,873	1,827	-	-	-
合 計		480,137.47	2,814,340	32,152	-	-	-

辦公房舍租金計編列1,476千元，租用項目如下：

- 1.嘉義所東勢分站辦公房屋租金876千元，租用面積826平方公尺，使用人數15人，係設置道安講習室、筆試室、機車考驗場、洽公櫃檯及洽公等候區等公共使用區。
- 2.雲林工務所辦公室租金600千元，租用面積400平方公尺，使用人數8人，係設置辦公室、會議室、文檔資料室及貯藏室等。

本 頁 空 白

公路總局及所屬
轉帳收支對照表

中華民國101年度

單位：新台幣千元

歲				出		歲				入	
科				目		科				目	
款	項	目	節	預 算 數		款	項	目	節	預 算 數	
名稱及編號						名稱及編號					
14				002900000		3				050000000	
	6			交通部主管	18,294,196					規費收入	18,294,196
				002971000		162				052901000	
				公路總局及所屬	18,294,196					交通部	18,294,196
		1		602971010				2		052901030	
				一般行政	307,173					使用規費收入	18,294,196
		2		602971100					1	0529010302	
				公路及監理業務管理	1,335,740					汽車燃料使用費	18,294,196
		3		602971200							
				公路建設及改善計畫	16,617,890						
		1		602971201							
				公路新建及養護計畫	16,617,890						
		4		602971900							
				一般建築及設備	33,393						
		1		6029719002							
				營建工程	33,393						

公路總
補助經費
中華民國

補助計畫	計畫起訖年度	補助內容	接受補助機關列入預算年度	補助	
				經常	非常
				人事費	業務費
合計				-	-
1.6029711000 公路及監理業務管理				-	-
(1)公路公共運輸發展計畫	06			-	-
[1]補助直轄市政府	99-101	1.推動非正式公共運輸資源整合補助計畫。 2.規劃與構建轉運中心及高乘載優先通行設施(含候車亭等)。 3.推動公車限齡汰換及補助汰換全新或較新車輛。 4.提昇公共運輸票證及資訊服務效能。 5.辦理「推動縣市公車動態管理系統」。 6.補助偏遠(離島)服務性路線營運虧損。 7.推動客運業營運及服務評鑑制度、公共運輸使用率調查、統計及分析。	101	-	-
[2]補助臺灣省各縣市	99-101	1.推動非正式公共運輸資源整合補助計畫。 2.規劃與構建轉運中心及高乘載優先通行設施(含候車亭等)。 3.推動公車限齡汰換及補助汰換全新或較新車輛。 4.提昇公共運輸票證及資訊服務效能。 5.辦理「推動縣市公車動態管理系統」。 6.補助偏遠(離島)服務性路線營運虧損。 7.推動客運業營運及服務評鑑制度、公共運輸使用率調查、統計及分析。	101	-	-
[3]補助福建省各縣	99-101	1.推動非正式公共運輸資源整合補助計畫。 2.規劃與構建轉運中心及高乘載優先通行設施(含候車亭等)。 3.推動公車限齡汰換及補助汰換全新或較新車輛。	101	-	-

局及所屬
分析表

101年度

單位：新臺幣千元

經 費 之 用 途 分 析						
門 其	本			門 他	合	計
	資	地	營 建 工 程			
429,464	-	-	8,453,615	1,090,000		9,973,079
429,464	-	-	-	1,090,000		1,519,464
429,464	-	-	-	1,090,000		1,519,464
97,605	-	-	-	247,727		345,332
292,816	-	-	-	743,182		1,035,998
39,043	-	-	-	99,091		138,134

公路總
補助經費
中華民國

補助計畫	計畫起訖年度	補助內容	接受補助機關列入預算年度	補助經費	
				人事費	業務費
2.6029712021 公路新建及養護計畫 (1)公路系統新建及改善計畫 [1]補助直轄市政府	01	4.提昇公共運輸票證及資訊服務效能。 5.辦理「推動縣市公車動態管理系統」。 6.補助偏遠(離島)服務性路線營運虧損。 7.推動客運業營運及服務評鑑制度、公共運輸使用率調查、統計及分析。		-	-
	93-103	1.辦理生活圈道路工程之新建及改善1,291,741千元。 2.辦理縣道、鄉道及市區道路內之老舊受損橋梁整建576,480千元。 3.辦理臺中生活圈4號線建設計畫582,815千元。	101	-	-
[2]補助臺灣省各縣市	98-103	1.辦理生活圈道路工程之新建及改善4,826,159千元。 2.辦理縣道、鄉道及市區道路內之老舊受損橋梁整建1,076,420千元。	101	-	-
[3]補助福建省各縣	99-105	辦理金門大橋建設計畫。	101	-	-

局及所屬
分析表

101年度

單位：新臺幣千元

經 費 之 用 途 分 析					
門 其 他	資 本			門 其 他	合 計
	土 地	營 建 工 程	其 他		
-	-	8,453,615	-	-	8,453,615
-	-	8,453,615	-	-	8,453,615
-	-	2,451,036	-	-	2,451,036
-	-	5,902,579	-	-	5,902,579
-	-	100,000	-	-	100,000

公路總
捐助經費
中華民國

捐 助 計 畫	計 畫 起 訖 年 度	捐 助 對 象	捐 助 內 容	捐 助
				經 常 人 事 費
合 計				-
1.對團體之捐助				-
0437對國內團體之捐助				-
(1)6029710100				-
一般行政				-
[1]對文化公益事業等捐助	01	101-101	文化公益事業機構、民間團體	-
			係對文化公益事業機構、民間團體捐助、捐贈、贈與等費用。	-
(2)6029711000				-
公路及監理業務管理				-
[1]公路公共運輸發展計畫	09	99-101	公共汽車客運業者	-
			1.補助交通部主管公路客運業推動公車限齡汰換及補助增購新車。 2.交通部主管公路客運業經營離島或偏遠地區營運虧損補貼。 3.高鐵嘉義BRT客運路線營運虧損補貼。 4.辦理一般公路客運路線(不含國道客運)使用非接觸式電子票證票價優惠補貼。	-
2.對個人之捐助				-
0445社會福利津貼及濟助				-
(1)6029710100				-
一般行政				-
[1]早期退休生活特別困難之技工、工友年節特別照護金	10	101-101	早期退休支領一次退休金生活特別困難之技工、工友	-
			早期退休支領一次退休金生活特別困難之技工、工友年節特別照護金。	-
0471損失及賠償				-
(1)6029711000				-
公路及監理業務管理				-
[1]監理所站保管車輛損失賠償費	02	101-101	遭受損害之人	-
			監理所站保管車輛等損失及賠償費。	-
[2]汽訓中心損失及賠償費	03	101-101	遭受損害之人	-
			係教練車行車事故及有關教學訓練學員意外之損害賠償及醫藥補助費等。	-
[3]車輛機械肇事賠償費	04	101-101	車輛機械肇事受害人	-
			車輛機械肇事賠償費及慰問金。	-
0475獎勵及慰問				-
(1)6029710100				-
一般行政				-
[1]退休(職)人員三節慰問金	05	101-101	本局退休(職)人員	-
			退休(職)人員三節慰問金。	-
(2)6029711000				-
公路及監理業務管理				-
[1]優良職業駕駛人選拔核發優良人員獎金	06	101-101	優良職業駕駛人	-
			辦理優良職業駕駛人選拔核發優良人員獎金。	-
[2]計程車客運業職業駕駛員暨其	07	101-101	計程車客運業職業駕駛員暨其	-
			計程車客運業職業駕駛員暨其子女獎	-

局及所屬

分析表

101年度

單位：新臺幣千元

經 費		之 用 途		分 析
門		資 本 門		合 計
業 務 費	其 他	營 建 工 程	其 他	
-	1,538,170	-	184,798	1,722,968
-	1,510,049	-	184,798	1,694,847
-	1,510,049	-	184,798	1,694,847
-	1,200	-	-	1,200
-	1,200	-	-	1,200
-	1,508,849	-	184,798	1,693,647
-	1,508,849	-	184,798	1,693,647
-	28,121	-	-	28,121
-	2,433	-	-	2,433
-	2,433	-	-	2,433
-	2,433	-	-	2,433
-	1,124	-	-	1,124
-	1,124	-	-	1,124
-	24	-	-	24
-	100	-	-	100
-	1,000	-	-	1,000
-	24,564	-	-	24,564
-	20,720	-	-	20,720
-	20,720	-	-	20,720
-	3,844	-	-	3,844
-	2,682	-	-	2,682
-	250	-	-	250

公路總
捐助經費
中華民國

捐 助 計 畫	計 起 年 度	捐 助 對 象	捐 助 內 容	捐 助
				經 常 人 事 費
子女獎學金 [3]監理義務志工獎勵金	08 101-101	子女 監理義務志工	學金。 監理義務志工獎勵金(含誤餐、車資 等)。	-

局及所屬

分析表

101年度

單位：新臺幣千元

經 費 之 用 途 分 析				
業 務 費 門		資 本 門		合 計
業 務 費	其 他	營 建 工 程	其 他	
-	912	-	-	912

本 頁 空 白

公路總局及所屬
派員出國計畫預算總表

中華民國101年度

單位：新臺幣千元

類 別	本 年 度 計 畫 項 數	本 年 度 預 計 人 天	本 年 度 預 算 數	上 年 度 計 畫 項 數	上 年 度 核 定 人 天	上 年 度 預 算 數
合 計 計 察 察 問 會 判 修 研 究 習 視 訪 開 談 進 研 實	3	27	403	4	28	450
	1	6	48	1	6	48
	-	-	-	-	-	-
	-	-	-	-	-	-
	2	21	355	3	22	402
	-	-	-	-	-	-
	-	-	-	-	-	-
	-	-	-	-	-	-

公路總局
派員出國計畫預
中華民國

計畫名稱及領域代碼	擬前往國家	擬拜會或視察機構	拜 會 內 容	預計前往期間	預計天數	擬派人數
一. 考察 01公路工程材料新技術運用及管理 考察訪問20	亞洲地區		考察國外公路工程材料新技術運用及管理方面之技術，作為公路總局技術改進、改良之借鏡，提昇公路維護及管理品質，促進道路行車之安全。	101.01-101.12	6	1

及所屬

算類別表一考察、視察、訪問

101年度

單位：新臺幣千元

預算				歸屬預算科目	前三年內有無赴同一機構拜會	
旅 交 通 費	費 生 活 費	預 辦 公 費	算 合 計		有/無	如有，說明其拜會內容
14	30	4	48	一般行政	無	

派員出國計畫預算類別表

中華民國

計畫名稱及領域代碼	擬 前 往 國 家 或 地 區	主 要 會 議 議 題 談 判 重 點 等	預計天數	擬派人數	旅 費	
					交 通 費	生 活 費
一、定期會議						
01出席2012年世界隧道研討會及 第38屆世界隧道年會 - 20	泰國	出席2012年世界隧道研討會及 第38屆世界隧道年會，以提昇 公路總局決策品質，並有助於 研訂本土化之隧道安全體制， 以保障隧道之行車安全。	6	2	100	76
02出席第19屆世界ITS(智慧型運 輸系統)年會 - 20	歐洲	出席第19屆世界ITS(智慧型運 輸系統)年會，有助於推動15 0億「公路公共運輸發展計畫 」公共運輸重要課題，進行執 行策略研提與補助建置。	9	1	70	45

及所屬
一開會、談判

101年度

單位：新臺幣千元

預 算		歸屬預算科目	最近三次有關同一出國計畫之實際執行情形			
辦 公 費	合 計		出 國 地 點	出 國 期 間	出 國 人 數	國 外 旅 費
20	196	一般行政				-
						-
						-
44	159	一般行政				-
						-
						-

公路總局
歲出按職能及
中華民國

職能 別分類	經濟性 分類	經常支出				小計
		消費支出	債務利息	補助地方	移轉民間	
總計		7,122,350	-	429,464	1,538,380	9,090,194
12運輸及通信		7,122,350	-	429,464	1,538,380	9,090,194

及所屬
經濟性綜合分類表

101年度

單位：新臺幣千元

資		本		支		出	總計
資本形成	土地購入	增資	補助地方	移轉民間	小計		
26,709,601	-	-	9,543,615	184,798	36,438,014	45,528,208	
26,709,601	-	-	9,543,615	184,798	36,438,014	45,528,208	

公路總局及所屬

立法院審議中央政府總預算案所提決議、附帶決議及注意辦理事項辦理情形報告表

中華民國 100 年度

決議、附帶決議及注意事項		辦 理 情 形
項 次	內 容	
(一)	<p>一、通案決議部分：</p> <p>100 年度中央政府總預算案針對各機關及所屬統刪項目如下：</p> <p>1.委辦費：除動植物防疫檢疫局及所屬委辦費中屬受委託單位之人事費用部分、中央健康保險局委託職業工會與農漁會及鄉鎮市公所辦理健保業務、勞工委員會辦理危險機械及設備檢查與管理、文化建設委員會及所屬委辦費中非屬建國百年慶祝活動部分、外交部主管、中央選舉委員會及所屬、調查局、法務部所屬矯正機構及看守所、智慧財產局不刪；大陸委員會統刪 5%外，其餘統刪 10%，其中總統府、國史館、新聞局、大陸委員會、消費者保護委員會、考試院、內政部、警政署及所屬、役政署、入出國及移民署、建築研究所、國防部、財政部、賦稅署、國立中國醫藥研究所、國立教育廣播電臺、交通部、觀光局及所屬、公路總局及所屬、蒙藏委員會、林業試驗所、特有生物研究保育中心、農業金融局、勞工安全衛生研究所、衛生署、環境保護署、海岸巡防署、海岸巡防總局及所屬改以其他項目刪減替代。</p> <p>2.國外旅費及出國教育訓練費：除開會、談判、警政署及所屬之國外旅費、調查局、外交部主管、中央選舉委員會及所屬、法務部所屬矯正機構及看守所不刪外，其餘統刪 10%，其中總統府、中央研究院、人事行政局、地方行政研習中心、研究發展考核委員會、檔案管理局、大陸委員會、公共工程委員會、立法院主管、考試院、公務人員保障暨培訓委員會、公務人員退休撫卹基金監理委員會、公務人員退休撫卹基金管理委員會、監察院、內政部、警政署及所屬之出國教育訓練費、役政署、入出國及移民署、國防部主管、賦稅署、教育部、國立教育廣播電臺、法務部、法醫研究所、行政執行署及所屬、臺灣高等法院檢察署及所屬、標準檢驗局及所屬、</p>	遵照辦理。

公路總局及所屬

立法院審議中央政府總預算案所提決議、附帶決議及注意辦理事項辦理情形報告表

中華民國 100 年度

決議、附帶決議及注意事項		辦 理 情 形
項 次	內 容	
	<p>智慧財產局、交通部、公路總局及所屬、科學工業園區管理局及所屬、南部科學工業園區管理局及所屬、原子能委員會、核能研究所、農業委員會、林務局、農業試驗所、林業試驗所、水產試驗所、畜產試驗所、家畜衛生試驗所、農業藥物毒物試驗所、特有生物研究保育中心、茶業改良場、種苗改良繁殖場、苗栗區農業改良場、臺中區農業改良場、臺南區農業改良場、高雄區農業改良場、花蓮區農業改良場、臺東區農業改良場、動植物防疫檢疫局及所屬、農業金融局、疾病管制局、食品藥物管理局、環境保護署、環境檢驗所、海岸巡防署、海洋巡防總局、臺灣省政府、福建省政府改以其他項目刪減替代。</p> <p>3.大陸地區旅費：除外交部主管、中央選舉委員會及所屬、警政署及所屬、法務部所屬矯正機構及看守所不刪外，其餘統刪10%，其中研究發展考核委員會、檔案管理局、大陸委員會、立法院主管、入出國及移民署、財政部、關稅總局及所屬、國立中國醫藥研究所、國家圖書館、智慧財產局、交通部、蒙藏委員會、原子能委員會、放射性物料管理局、核能研究所、農業委員會、特有生物研究保育中心、茶業改良場、食品藥物管理局、海岸巡防署、海洋巡防總局、臺灣省諮議會改以其他項目刪減替代。</p> <p>4.軍事裝備設施養護費、房屋建築養護費、車輛及辦公器具養護費、設施及機械設備養護費：除立法院主管、外交部主管、中央選舉委員會及所屬、調查局、法務部所屬矯正機構及看守所不刪；空中勤務總隊統刪2.5%外，其餘統刪5%，其中國家安全會議、地方行政研習中心、經濟建設委員會、檔案管理局、大陸委員會、公共工程委員會、考試院、內政部、警政署及所屬、國防部主管、關稅總局及所屬、國有財產局及所屬、臺北區支付處、財稅資料中心、</p>	

公路總局及所屬

立法院審議中央政府總預算案所提決議、附帶決議及注意辦理事項辦理情形報告表

中華民國 100 年度

決議、附帶決議及注意事項		辦 理 情 形
項次	內 容	
	<p>國立編譯館、國立臺灣藝術教育館、國立教育廣播電台、最高法院檢察署、標準檢驗局及所屬、加工出口區管理處及所屬、交通部、觀光局及所屬、公路總局及所屬、科學工業園區管理局及所屬、原子能委員會、輻射偵測中心、放射性物料管理局、林業試驗所、茶業改良場、桃園區農業改良場、環境保護署主管、海岸巡防署主管改以其他項目刪減替代。</p> <p>5.對國內團體之捐助與政府機關間之補助：除法律義務支出、國家科學委員會對國家實驗研究院與國家同步輻射研究中心之捐助、衛生署捐助財團法人國家衛生研究院發展計畫、文化建設委員會及所屬獎補助費中非屬建國百年慶祝活動部分、外交部主管、中央選舉委員會及所屬、法務部所屬矯正機構及看守所不刪；大陸委員會對國內團體之捐助統刪 2%外，其餘統刪 5%，其中國防部主管、交通部、觀光局及所屬、林務局、海岸巡防署、臺灣省政府改以其他項目刪減替代。</p> <p>6.對地方政府之補助：除法律義務支出、一般性補助款、文化建設委員會及所屬獎補助費中非屬建國百年慶祝活動部分、外交部主管、中央選舉委員會及所屬、法務部所屬矯正機構及看守所不刪外，其餘統刪 3%，其中役政署、觀光局及所屬改以其他項目刪減替代。</p> <p>7.對外之捐助：除法律義務支出、文化建設委員會及所屬獎補助費中非屬建國百年慶祝活動部分、外交部主管、中央選舉委員會及所屬、法務部所屬矯正機構及看守所不刪外，其餘統刪 3%，其中交通部、農業委員會改以其他項目刪減替代。</p> <p>8.獎勵金：除文化建設委員會及所屬獎補助費中非屬建國百年慶祝活動部分、外交部主管、中央選舉委員會及所屬、警政署及所屬、調查局、法務部所屬矯正機構及看守所、智慧財產局不刪外，其餘統刪 10%，</p>	

公路總局及所屬

立法院審議中央政府總預算案所提決議、附帶決議及注意辦理事項辦理情形報告表

中華民國 100 年度

決議、附帶決議及注意事項		辦 理 情 形
項 次	內 容	
	<p>其中教育部、國立教育廣播電臺、交通部、公路總局及所屬、科學工業園區管理局及所屬、農業委員會、環境保護署、海岸巡防署改以其他項目刪減替代。</p> <p>9.設備及投資：除資產作價投資、海岸巡防總局及所屬營舍整建工程計畫、國家科學委員會增撥國家科學技術發展基金、立法院主管、外交部主管、中央選舉委員會及所屬、國立故宮博物院、調查局、法務部所屬矯正機構及看守所、客家委員會及所屬不刪；教育部主管統刪 4 億 9,571 萬 2,000 元，其中 4 億 8,212 萬元改以其他項目刪減替代外，其餘統刪 7%，其中經濟建設委員會、考試院、警政署及所屬、國防部所屬、國有財產局及所屬、臺北區支付處、法務部、行政執行署及所屬、最高法院檢察署、臺灣桃園地方法院檢察署、臺灣高雄地方法院檢察署、福建高等法院金門分院檢察署、臺中區農業改良場、花蓮區農業改良場、海洋巡防總局、海岸巡防總局及所屬非屬營舍整建工程計畫部分改以其他項目刪減替代。</p> <p>10.宣導經費：除外交部主管、中央選舉委員會及所屬、法務部所屬矯正機構及看守所不刪外，其餘統刪 10%，其中總統府、公共工程委員會、考試院、警政署及所屬、入出國及移民署、財政部、關稅總局及所屬、國有財產局及所屬、智慧財產局、交通部、公路總局及所屬、科學工業園區管理局及所屬、勞工退休基金監理會、海岸巡防署、海洋巡防總局、臺灣省政府改以其他項目刪減替代。</p> <p>11.美金匯率：由 1 美元兌新臺幣 32.1 元修正為 1 美元兌新臺幣 31.1 元。</p> <p>替代刪減項目如下： 交通委員會部分</p> <p>2.交通部「都市大眾捷運系統建設計畫—獎補助費」減列 3,269 萬 3,000 元。</p> <p>3.觀光局及所屬「國家風景區開發與管理—設</p>	

公路總局及所屬

立法院審議中央政府總預算案所提決議、附帶決議及注意辦理事項辦理情形報告表

中華民國 100 年度

決議、附帶決議及注意事項		辦 理 情 形
項 次	內 容	
(二)	<p>備及投資」減列 1,310 萬 2,000 元。</p> <p>4.公路總局及所屬「公路及監理業務管理—一般事務費」減列651萬5,000元，「公路及監理業務管理—對國內團體之捐助」減列33萬4,000元。</p> <p>立法院於審議98、99年度中央政府總預算案時決議，要求行政院於半年內提出退休教育人員與退伍軍職人員杜絕支領雙薪的相關法律修正案並送立法院審議，其中「學校教職員退休條例修正草案」已於99年5月送立法院審議，唯獨禁止退伍軍職人員支領雙薪的配套修法迄未提出，嚴重影響杜絕雙薪肥貓的法制化進程且藐視國會決議，明顯不符社會觀感與期待。況且，國防部不僅漠視國會所做決議，更誇張的是，國防部比行政院還「大牌」，近半年來，就算行政院與人事行政局「三催四請」，國防部依然「慢吞吞」，相關法案仍走不出國防部大門。其次，立法院亦決議，除法令另有規定者外，支領退休俸軍人轉任中央政府營業及非營業基金持有轉投資公司及財團法人，應停支退休俸與軍人保險退伍給付優惠存款利息；但近半年來，行政院與人事行政局兩度去函催促國防部儘速依上述決議辦理，國防部還是使出「拖」字訣，迄未將相關修正草案報院核議，傲慢態度莫此為甚。爰此，行政院應於6個月內提出相關法律修正案送立法院審議並確實執行立法院相關決議，以澈底杜絕支領雙薪之議，俾符社會觀感及公平正義原則。</p>	非屬本局主管業務。
(三)	<p>各單位駐外人員之人事費用、業務費用及辦公費用，應依政府各機關駐外機構預算及會計事務處理要點規定，由外交部統籌編列。</p>	本局無駐外人員。
(四)	<p>依國有財產法第55條第1項規定：非公用財產類之動產不堪使用者，得予標售，或拆卸後就其殘料另予改裝或標售。另依行政院主計處編列總預算編製作業手冊，針對交通及運輸設備，定有強制報廢年限，超過該年限，即不得編列油料費、保養費等費用，導致部分交通及運輸設備達到強制報廢年限後，雖仍堪使用，但不得以不堪使用為理由報廢，致各單位廢舊物資售價收入均偏低。對此，對於達到強制報廢</p>	遵照辦理。

公路總局及所屬

立法院審議中央政府總預算案所提決議、附帶決議及注意辦理事項辦理情形報告表

中華民國 100 年度

決議、附帶決議及注意事項		辦 理 情 形
項 次	內 容	
(五)	<p>年限之交通及運輸設備，應即認定屬國有財產法第55條第1項規定之不堪使用，而得予以標售，避免單純以廢鐵價值標售，反形成浪費減少國庫收入。</p> <p>行政院97年通過「油氣（LPG）雙燃料車推廣計畫」，要求行政部門之公務車應優先採購及改裝為油氣雙燃料車，中央各機關首長、副首長專用車應選購油氣雙燃料車或節能標章的車種，也因此各部會這幾年紛紛採購或改裝油氣雙燃料車響應節能減碳政策。惟實施迄今，屢傳出行政院環境保護署對「油氣雙燃料車推廣計畫」推廣成效不彰，一半機關都未採用，行政院甚至掛零。而且在有採購油氣雙燃料車的機關中，卻傳出有些部會雖購買油氣雙燃料車，卻從未使用過天然瓦斯的功能，導致這項政策的良法美意完全被扭曲。為確實了解行政院所屬機關公務車採購或改裝油氣雙燃料車之政策落實度，爰要求行政院研究發展考核委員會與行政院環境保護署共同調查並彙整「中央各部會及所屬機關（含附屬單位）近3年（97、98、99年）新購或改裝油氣雙燃料車公務車使用汽油與天然瓦斯之比例與花費金額」（依年度、部會、車輛、使用汽油與天然瓦斯之比例與花費金額列表明之），並於3個月內同時公布於行政院研究發展考核委員會與行政院環境保護署之網頁，以具體數據檢驗各部會落實「節能減碳」的決心。</p>	非屬本局主管業務。
(六)	<p>優秀公務員兼任職務來貢獻其專業能力，對國家社會之助益是眾人樂見，惟因公務員兼職人數龐大、種類樣態眾多、各機關支給標準不一且缺乏合理性、部分兼職代表係法定兼職或職務主政所需非其所長，讓外界對公務員兼職所引發之流弊議論紛紛，行政院迄今缺乏專責機構以系統化管理來進行控管，長久以來，造成人力資源運用盲點，致衍生「公務員福利多、變相加薪」等負面影響。而行政院雖訂有軍公教人員兼職費及講座鐘點費支給規定，規範兼職費支給標準，按兼職人員本職區分上限為：簡任 3,000 元、薦任</p>	非屬本局主管業務。

公路總局及所屬

立法院審議中央政府總預算案所提決議、附帶決議及注意辦理事項辦理情形報告表

中華民國 100 年度

決議、附帶決議及注意事項		辦理情形
項次	內容	
(七)	<p>2,500 元或委任 2,000 元，超過標準者應專案報請行政院核准；惟執行結果，超過標準而另案報准者眾多，據立法院預算中心 99 年 5 月之資料統計，超限報准者多達 615 人，其中又以薪俸等級較高之簡任以上官等者居多，實有欠合理。另對身兼數職者因有「支領 2 個兼職費，每月支領不超過 1 萬 6,000 元」之規定，造成諸多兼職費，不論是否合理，均訂為 8,000 元，形同高官額外之收入，兼職費及講座鐘點費支給標準亦形同虛設。為建立公務員兼職之完整規範，並利政府人力資源管理，避免兼職浮濫等流弊一再發生，行政院應召集相關機關予以全面檢討，並向立法院作專案報告。</p> <p>根據審計部 98 年度中央政府總決算審核報告指出，98 年度中央各機關以人事費進用之職員、約聘僱人員、技工、工友等正式員額，合計 12 萬 1,144 人，另於正式員額外，以非人事費科目支應進用各類派遣人員、臨時人員或申用替代役等，多達 2 萬 9,734 人，占正式員額之 24.54%，其中機關非正式員額占機關全部人員比率超過 30% 者，共有 45 個單位預算機關。非正式人員大幅增加，但正式員額卻未隨之精簡，100 年度預算員額總計仍高達 13 萬 2,814 人，顯示政府人力控管失調。有鑑於此，除要求行政院人事行政局等相關單位應全面檢討中央各機關員額編制及進用臨時人員、勞務採購派遣人力等整體公務人力之運用及配置情形，並於立法院第 7 屆第 7 會期內提出員額精簡檢討報告送立法院外；自 101 年度起，各該機關單位預算書除正式員額外，亦應明列以非人事費進用之臨時人員、勞務採購派遣人力、承攬人力、申用替代役等之詳細資料（包括：計畫名稱、計畫內容、進用人數、經費及各項待遇、獎金、福利），以完整表達政府人力運用之配置，俾利立法院審議監督。</p>	<p>一、目前本局臨時人員已依行政院人事行政局函訂「臨時人員人數統計表填報及統計作業注意事項」規定，於每年 1 月、4 月、7 月、10 月 20 日前至人事服務網填報；至派遣人力部分，亦依行政院訂頒之「行政院運用勞動派遣應行注意事項」規定辦理。</p> <p>二、另 101 年度遵示於單位預算書除正式員額外，亦明列以非人事費進用之臨時人員等之詳細資料。</p>
(八)	<p>行政院於 92 年 1 月 1 日起實施國民旅遊卡措施，期望透過全國公務人員非假日期間異地且隔夜之觀光旅遊消費，振興觀光旅遊產</p>	<p>非屬本局主管業務。</p>

公路總局及所屬

立法院審議中央政府總預算案所提決議、附帶決議及注意辦理事項辦理情形報告表

中華民國 100 年度

決議、附帶決議及注意事項		辦 理 情 形
項 次	內 容	
(九)	<p>業、帶動就業風潮，並落實公務人員休假補助制度。</p> <p>惟國民旅遊卡政策自 97 年 10 月 1 日起經數度放寬，包括：全面取消異地與隔夜限制，放寬休假期間相連之國定例假日之消費亦得納入補助，增加旅行業、旅宿業及觀光旅遊業外之特約商店業別…等，公務人員已毋須實際從事旅遊活動，僅須申請休假於所在地區之特約商店刷卡消費（包括假日家庭購物、用餐等），即可納入補助。99 年 3 月 1 日起更開放公務人員使用國民旅遊卡對中央政府勸募帳戶之線上捐款，得納入核銷範圍，而該筆捐款於個人申報年度綜合所得稅時，還可作為列舉扣除，減輕個人綜合所得稅負擔，導致國庫稅收隨之減少，明顯變相加薪。</p> <p>事實上，公務人員待遇及各項福利已較一般民眾優渥，此種變相給付之情形，應予避免，否則恐引發民怨。試想當政府政策容許一群公務人員請假在大飯店前持政府經費補助之國民旅遊卡排隊購買昂貴限量餐點之景象，對照街頭仍為失業所苦之民眾，所呈現之國家或政府形象會是如何？</p> <p>原規劃為發展國內非假日旅遊、調節勞動市場之國民旅遊卡措施，已名存實亡，與政策推動之宗旨嚴重悖離，建請行政院全面檢討公務人員休假制度。</p>	非屬本局主管業務。
	<p>中央政府各機關有關工程管理費之預算編列及支用執行，目前係依「中央政府各機關工程管理費支用要點」規定辦理，其中工程管理費之支用項目包括規劃設計費、加班費、人事費、租金、設備費、訴訟費、證照費、慰勞費、工程獎金、因公派員出國費用等。依據商業會計法及相關會計學理，工程施作中必要且合理之支出始可計入工程成本；惟前述要點所訂之部分支用項目，如：聘請臨時人員、發放獎金、購置雜項設備，甚至飲宴、因公出國等費用，並非全屬工程施作中必要且合理之費用，而依該要點等行政規則</p>	

公路總局及所屬

立法院審議中央政府總預算案所提決議、附帶決議及注意辦理事項辦理情形報告表

中華民國 100 年度

決議、附帶決議及注意事項		辦 理 情 形
項 次	內 容	
(十)	<p>發放工程獎金，亦不符法制。</p> <p>此外，惟該等工程管理費之金額及提列方式，預算書並未揭露，係隱藏於「房屋建築及設備費」、「公共建設及設施費」等資本門科目項下，外界難以判斷工程管理費提列之合理性，且該等工程管理費為機關自行運用，不受國會監督，亦恐成為機關之私房錢。為使政府工程施作相關資訊公開、透明，並利國會監督，爰要求行政院應檢討工程管理費支用項目之合理性，並責成各機關訂定嚴謹之支用程序。</p> <p>行政院自 94 年度中央政府總預算案起，每年均編製「所得稅稅式支出報告」，包括綜合所得稅及營利事業所得稅稅式支出項目及金額。惟依行政院「稅式支出評估作業應注意事項」第 2 點規定，所謂稅式支出指政府為達成經濟或社會目標，利用免稅額、扣除額、稅額扣抵、免稅項目、稅負遞延或優惠稅率等租稅減免方式，補貼特定對象之措施。因此，「稅式支出」範圍非僅所得稅，應涵蓋所有租稅減免項目。</p> <p>近幾年政府實施各項租稅減免措施，除所得稅外，尚包括遺產及贈與稅、貨物稅、期貨交易稅等等，甚至為擴大金融機構經濟規模，對金融控股公司、金融機構合併等資產移轉，免徵所得稅、營業稅及證券交易稅等租稅優惠，此等均對政府稅收造成一定程度之影響；為利政府財政及預算之控管，避免低估政府施政成本，爰要求自 101 年度起，中央政府總預算案中應儘量揭露各項國稅稅式支出情形。</p>	非屬本局主管業務。
(十一)	<p>行政院為因應 ECFA 簽訂後對產業造成之衝擊，規劃於 10 年內編列 952 億元經費，輔導與補助較為弱勢之產業，100 年度該經費共編列 69.8 億元。</p> <p>依大法官第 443 號解釋文：「…關於給付行政措施…倘涉及公共利益之重大事項者，應有法律或法律授權之命令為依據之必要，…。」行政院計畫 10 年內投入 952 億元，因應貿易自由化所為之輔導與損害救濟措</p>	非屬本局主管業務。

公路總局及所屬

立法院審議中央政府總預算案所提決議、附帶決議及注意辦理事項辦理情形報告表

中華民國 100 年度

決議、附帶決議及注意事項		辦 理 情 形
項 次	內 容	
(十二)	<p>施，係涉及公共利益之重大事項，卻未制定相關法律，明定損害救濟範圍、經費來源等相關事項，倘財源未能確定，則恐無法支應未來所需，或可能對其他施政計畫造成排擠；而 10 年 952 億元平均每年僅 95.2 億元，經費極為有限，是否足以因應產業調整所需，亦恐低估經濟損害之衝擊與損害救助之需求。</p> <p>該「因應貿易自由化產業調整支援方案」規劃於 10 年內編列 952 億元經費，實為涉及重大公共利益之給付事項，請行政院於立法院第 7 屆第 7 會期內研議制定專法，明定相關資金來源、損害救濟範圍等；並應自 101 年度起依預算法繼續經費相關規定，於預算書中列明全部計畫之內容、經費總額、執行期間及各年度之分配額。</p> <p>經濟部根據「產業創新條例」所提出之「促進中小企業創新增僱員工補助辦法」，1 年所需經費高達 9 億元，主管機關雖為經濟部，經費卻要就業安定基金支付，行政單位更不顧就業安定基金管理會委員提出之各項質疑，執意於 100 年度以併決算方式處理；此舉不僅顯示行政單位視管理會如橡皮圖章，更引起社會各界有「政府幫大財團減稅後，再拿勞工的錢補貼雇主，完全不符合公平正義。」之批評聲浪不斷。況且行政部門長期以併決算方式擴增經費，且視就業安定基金管理會如無物，爰要求經濟部會同行政院勞工委員會，於就業安定基金管理會核准該相關經費時，應向立法院社會福利及衛生環境委員會作專案報告。</p>	非屬本局主管業務。
(十三)	<p>兒童少年保護工作繁重且複雜，社工人員的工作範圍不僅涉及人民隱私、重大權益及天倫問題，更時常需處理嚴重人際衝突、生命安全危機、天倫的抉擇、嚴重情緒失控與偏差行為等問題，若非有豐富工作與生活經驗的社工人員恐難有效處理，顯見社工人員所需知能，除社會工作專業知能作基礎外，且需相當的法律及醫學常識輔助，並需要豐富的生活經驗與智慧以為運用。故兒童少年福利專業人員的培養，往往需要 5 至 10 年以上的操作與訓練方能養成，</p>	非屬本局主管業務。

公路總局及所屬

立法院審議中央政府總預算案所提決議、附帶決議及注意辦理事項辦理情形報告表

中華民國 100 年度

決議、附帶決議及注意事項		辦理情形
項次	內容	
(十四)	<p>惟現行社工人員因工作繁重複雜，不僅升遷不易復以留任誘因不足，留不住有經驗的優秀社員工，絕非兒少保護工作之福。爰要求內政部兒童局與行政院人事行政局應積極建立社工人員的督導、考核及敘薪、升遷制度，使其具備足夠成熟的專業知能，足以執行兒童少年福利法所定之保護、輔導、療育及家庭服務等業務，並於立法院第7屆第7會期向社會福利及衛生環境委員會作專案報告。</p> <p>鑑於馬政府協助因三聚氰胺污染事件受害的我國廠商，向中國廠商求償，2年多來不但進度緩慢，面對中國態度軟弱，讓受害廠商依然求償無門，顯然兩岸食品安全協議根本無助於我方廠商求償，當初承諾全是空話，惟馬政府目前對三聚氰胺求償事宜，也只有不斷向中國傳達我方關切，毫無任何實質作為。基於三聚氰胺污染受害事件係為指標案件，且我方廠商要求透過兩會平台安排面對面溝通事宜，並希望有兩會人員在場，俾助作成紀錄，協助釐清責任；因此行政院大陸委員會與行政院衛生署食品藥物管理局應公布（開）相關求償進度與文件，以維民眾知的權益。爰此，要求行政院大陸委員會應會同行政院衛生署食品藥物管理局協助受害廠商就三聚氰胺求償案提出具體解決方案，且在我方廠商與大陸廠商會商過程，陸委會及海基會亦應指派具兩岸談判及法律專業背景人員陪同，提供必要之協助。並在第7屆第7會期向立法院社會福利及衛生環境委員會提出專案報告，以落實國會監督並維護我方廠商權益。</p>	非屬本局主管業務。
(十五)	<p>政府為回應選舉期間「社會住宅」議題，相關部會紛紛推出各種政策，財政部以公益標售地上權方式在台北市要蓋銀髮族和學生出租住宅，內政部營建署則號稱要保留合宜住宅的5%作為出租住宅，不僅主管機關紊亂，政出多門，各種住宅定義也差異甚大。</p> <p>而財政部國有財產局原預定於99年12月15日以設定地上權方式，招標興建之銀髮住宅，因附近居民強烈反對而胎死腹中，財政</p>	非屬本局主管業務。

公路總局及所屬

立法院審議中央政府總預算案所提決議、附帶決議及注意辦理事項辦理情形報告表

中華民國 100 年度

決議、附帶決議及注意事項		辦 理 情 形
項 次	內 容	
(十六)	<p>部雖表示此係單一個案，卻充分顯示政府政策之急就章，亦令人擔憂未來將推動之社會住宅會不會受「銀髮住宅」停標效應影響，導致最後一事無成。</p> <p>社會住宅造成反彈，在於民眾對社會住宅的認識不夠，而政府欠缺完善之住宅政策則為主要原因；爰要求行政院經濟建設委員會、內政部、財政部等相關單位應審慎規劃「社會住宅」之推動方向、步驟、時程及配套等，並應於立法院第7屆第7會期向立法院相關委員會提出「社會住宅」整體規劃之專案報告。</p> <p>行政院轄下各單位，於颱風等天然災害來臨時，常需負責第一線防災、救災任務。然而，各單位之人員大多限於氣象常識或知識之不足，而不能藉由氣象資料預判而採取必要防災、救災之動作。因此有必要提昇該等人員之氣象常識及知識，行政院應強制要求轄下有關防災、救災之單位，定期派員由交通部中央氣象局傳授教導有關氣象之常識、知識，俾利於日後之防災、救災作業。</p>	配合辦理。
(十七)	<p>行政院所屬各機關施政績效評估作業，目前僅將各部會績效自評報告及行政院評核意見公告於行政院研究發展考核委員會網站上，對於各部會施政績效整體評估分析及後續追蹤改進情形，則未有相關資訊，實難有效衡量績效評估之效果；爰要求行政院研究發展考核委員會除應於4個月內將施政績效整體評估及後續追蹤情形一併上網公告外，亦應儘速會同各機關研議將跨部會或團體衡量指標導入施政績效評估作業中，並於100年度起開始辦理，俾利於行政院整體施政績效之呈現及評估。</p>	非屬本局主管業務。
(十八)	<p>鑑於長期以來「各級政府置入性行銷」問題衍生社會諸多討論及爭議，行政部門不論中央或地方固有政令宣導之必要，但仍應遵守以下原則：第一、避免政府廣告強調個別首長；第二、政府政策性文宣應標示為廣告；第三、政府對政策宣導不得購置業配新聞及政治性的置入性行銷。基此，建議行政部門應研議訂定「各部會（或地方政府）編列預算不得進行含有政治</p>	本局宣導經費當遵照預算法第62條之1規定處理。

公路總局及所屬

立法院審議中央政府總預算案所提決議、附帶決議及注意辦理事項辦理情形報告表

中華民國 100 年度

決議、附帶決議及注意事項		辦理情形
項次	內容	
(十九)	目的的置入性行銷」之相關修法，儘速送立法院審議，將「廣告」、「節目」、「新聞」明確加以區分，以免混淆閱聽大眾。	遵照辦理。
(二十)	自即日起，行政院、各部會及所屬機關和政府所屬國營事業單位辦理政策宣導，應明確揭示辦理或贊助機關名稱，並不得以置入性行銷方式進行。	
(二十一)	國石化投資案，投資企業已依相關法令提出申請，並由政府相關單位依照環境影響評估法及區域計畫法規定審查中，該投資案應依上述法定程序審查。	非屬本局主管業務。
二、分組審查決議部分：		
歲出部分		
公路總局及所屬		
(一)	根據行政院主計處關於政府預算會計科目之定義，「臨時人員酬金」主要是因應短期或特定工作計畫所需而編列預算選用臨時人員辦理相關事務。然而公路總局每年度就「監理業務」之「臨時人員酬金」均編列上億元預算支應，顯見其所執行之業務已非臨時性質而具有常態性。又未見對該費用有任何人力運用說明，不利本院審議與監督，是以公路總局100年度於「臨時人員酬金」編列1億3,679萬6,000元預算凍結十分之一，俟就上述事項向立法院交通委員會報告後始得動支。	本案業於100年3月17日立法院第7屆第7會期交通委員會第3次全體委員會議進行報告，並經立法院100年4月7日台立院議字第1000701339號函同意解凍，准予動支在案。
(二)	由於公路總局辦理多項計畫均有執行不力之處，不僅危險路段及橋梁改善進度緩慢，智慧型運輸系統即時路況資通平臺之整合發展與應用推廣計畫明顯重西輕東，台11線東部濱海公路改善計畫亦未改善沿線原住民部落周邊環境景觀、綠美化及路側護欄，認為公路總局應儘速檢討並予以改善。要求公路總局100年度編列「公路新建及養護計畫」186億9,526萬2,000元應凍結三分之一，待公路總局針對「公路新建及養護計畫」各項工程或計畫提出檢討改善方案，並向立法院交通委員會報告後，始得動支。	本案業於100年3月17日立法院第7屆第7會期交通委員會第3次全體委員會議進行報告，並經立法院100年4月7日台立院議字第1000701340號函同意解凍，准予動支在案。
(三)	公路總局第14款第6項第3目第1節「公路新建及養護計畫」項下，有關「智慧型運輸系統即時	本案業於100年5月5日立法院第7屆第7會期交通委員會第10次全體委員會議進行報告，並經立

公路總局及所屬

立法院審議中央政府總預算案所提決議、附帶決議及注意辦理事項辦理情形報告表

中華民國 100 年度

決議、附帶決議及注意事項		辦 理 情 形
項 次	內 容	
(四)	<p>路況資通平台之整合與應用推廣」編列7,200萬元，凍結三分之一，俟公路總局向立法院交通委員會提出報告後，始得動支。</p> <p>公路總局100年度「一般建築及設備—營建工程」編列3億4,613萬3,000元，較上年度增加1,729萬1,000元，主要係興建各辦公大樓之費用。但細查其各處辦公大樓之興建，或有於前年度辦理保留者（第二區養護工程處埔里工務段辦公大樓新建工程）、或有暫緩編列者（例如嘉義區監理所雲林監理站東勢分站、嘉義區監理所新營監理站），均未見有檢討說明，本年度再新增臺北區監理所辦公大樓新建計畫，此顯示出公路總局所提之各興建大樓計畫仍有不周，是以上述預算爰予凍結三分之一，俟向立法院交通委員會報告後，始得動支。</p>	<p>法院100年6月3日台立院議字第1000702671號函同意解凍，准予動支在案。</p> <p>本案業於100年5月5日立法院第7屆第7會期交通委員會第10次全體委員會議進行報告，並經立法院100年6月3日台立院議字第1000702672號函同意解凍，准予動支在案。</p>
(五)	<p>有鑑於車輛因爆胎而失控打滑之事故率有逐年增加趨勢，為降低事故發生，保障民眾人身安全，建請公路總局研議將輪胎及胎紋深度納為車輛定期檢驗之必要項目。</p>	<p>一、鑒於近來常發生車輛爆胎，造成不幸傷亡事故，發現輪胎劣化缺乏保養為肇事主因之一，為維護行車安全，有必要加強大型車輪胎安全檢查，並宣導業者注意輪胎保養與使用。</p> <p>二、加強宣導部分：公路總局 97 年度製作「輪胎安全 Easy GO-輪胎的安全檢查及使用常識」宣導 DVD 光碟片 1 萬 2,000 片，分送各公路、監理、警察機關、各縣市道安會報、教育機關及各大專院校及發布新聞稿等加強宣導，籲請車主及駕駛人平時應注意輪胎保養及使用，以維行車安全。</p> <p>三、加強路檢部分：各公路機關辦理監警聯合路邊安全檢查時，加強查核車輛輪胎有胎紋深度不足或違規使用翻修輪胎等情形者，則依規定掣單舉發。</p> <p>四、現行相關法規對於汽車輪胎胎紋使用已有明文規定，違反規定則開單舉發；另為維行車安全，減少行車事故發生，公路監理單位於監警路邊檢查適時宣導注意輪胎之正確使用，並加強查察；爰對於不依上揭規定使用輪胎，現行已有相關查核管理及處罰機制。另對於有助輪胎安全檢驗相關管理機制，交通部已納入研議，以增進行</p>

公路總局及所屬

立法院審議中央政府總預算案所提決議、附帶決議及注意辦理事項辦理情形報告表

中華民國 100 年度

決議、附帶決議及注意事項		辦 理 情 形
項 次	內 容	
(六)	為確保搭乘遊覽車、國道客運之乘客安全，要求公路總局依「汽車運輸業管理規則」第19條之1：「遊覽車客運業及公路汽車客運業經主管機關核准經營國道客運路線營業車輛不得使用翻修輪胎或胎紋深度任一點不足1.6公釐之輪胎。」之規定，將遊覽車、國道客運之車輛輪胎及胎紋深度，納入車輛定期檢驗、路邊執行攔檢之必要項目。	車安全。 遊覽車客運業及公路汽車客運業經主管機關核准經營國道客運路線營業車輛不得使用翻修輪胎或胎紋深度任一點不足1.6公釐之輪胎；已依決議辦理，並列入每月聯稽路檢檢討重要項目。
(七)	目前國內道路之管理維護權責分散，縣道養護屬縣政府權責，國道屬高速公路局，省道系統則由公路總局負責，而縣道若發生地方政府無法執行情形，亦可依「公路委託管理辦法」規定委託公路總局代養，此勢必會因權責不清而出現養護盲點。為避免資源重複浪費，公路總局應於3個月內向立法院交通委員會提出全省公路路網整合方案。	一、目前有宜蘭縣等8縣市因人力不足，仍委託本局代養縣道，代養期間維護管理均由本局負責，應不致有養護盲點。 二、有關為避免資源重複浪費，本局應於3個月內向立法院交通委員會提出全省公路路網整合方案乙節，查全省公路路網之檢討作業，交通部運輸研究所業以100年2月25日運工字第1000002222號函報交通部在案，交通部刻正研議中。
(八)	有鑑於近年來氣候異常，發生瞬間暴雨情形將成常態，橋梁路面安全和河川水位、橋梁路基沖刷淘空，甚至是否有砂石濫採等情形息息相關，恐非公路總局可單獨處置完善，惟公路總局仍應全面檢視並考慮提高未來橋梁整建之設計標準，並建立完備之災害預防及緊急應變機制，以避免災害發生。	一、對於近年來氣候異常，本局辦理橋梁整建除依交通部98年頒「公路橋梁設計規範」辦理外，對於瞬間降雨量及總降雨量爆增，在改建及新建之橋梁設計上，儘量避開土石流發生潛能較高之區域及避免於溪床中設立橋墩，並需注意溪床寬不可因設立橋梁而變窄，原則採大跨徑方式配置減少落墩數，避開於深槽區落墩，採橋墩對導流有幫助之形狀，提高結構物抗衝擊能力。對位於河川之河性無法掌握、主河道不穩定處之橋樑，將加深基礎及增長容許沖刷深度等方式因應。 二、運輸研究所開發之新版「臺灣地區橋梁管理資訊系統」，於98年5月下旬上線使用，內容新增「防災資訊模組」等功能，防災資訊模組內含水位、雨量等預警條件設定功能；對於颱風豪雨即時水情資訊之瞭解掌控，及橋梁安全預警提示甚有助益。後續並視本局現地執行成效，逐步增進「防災資訊模組」功能，俾利橋梁維管工作執行。
(九)	公路總局每年編列數十億元辦理省道道路養護	公路修補次數頻繁主要係因管線單位以民生需

公路總局及所屬

立法院審議中央政府總預算案所提決議、附帶決議及注意辦理事項辦理情形報告表

中華民國 100 年度

決議、附帶決議及注意事項		辦 理 情 形
項 次	內 容	
	或公路改善，然而道路凹凸不平現象仍未有明顯改善，甚至有同一路段才修補1個月卻又出現大洞的現象。為避免政府每年編列龐大預算卻仍未有改善效果，特要求主管機關公路總局及各工程處對修補次數頻繁之路段予以列管，並每年公布其列管與檢討結果。	求申請挖掘次數頻繁所致，針對轄管公路上挖掘案件之管理，本局亦訂有標準作業手冊，據以審查申挖案件，對於有挖掘之路段目前也已加強巡查頻率(每週至少巡查一次)，且因挖修次數頻繁，本局每年所編列之養護經費亦均不敷使用，因此每年可進行養護與加封之路段相當有限。目前有針對全轄區路段每年進行一次平整度與車轍深度檢測，檢測之結果係作為道路加封與養護優先順序之參考，併具客觀與科學兩項優點，相關檢測資料未來將研議建置於本局鋪面管理系統中，並適時以空間化方式公佈給社會大眾。
(十)	公路總局預算，其年度績效目標，有公路及監理業務管理，其衡量指標係民眾對監理所(站)整體服務滿意度之評價，其原定目標值為75.72分，惟其績效衡量暨達成情形分析表示，其98年度整體服務評價為79.59分，高於目標值。惟其於超商合作之換發駕照、行照，超商卻未主動提供剪刀、膠水等工具，迫使民眾必需當場購置或返回剪貼、黏貼後，才得續行進行回傳作業，反使便民措施形成民怨所在。且民眾於超商辦理換發駕照、行照，除需繳納200元之換照費用，尚需負擔25元郵寄費、15元手續費、15元回傳費用，共計55元之額外支出，卻無提供相關文具借用之服務。建請公路總局協調合作之超商，於辦理相關服務時，必需提供必備之文具供換發證照者使用。	本局業於99年11月3日以路監牌字第0991007882號函請相關超商配合辦理。
(十一)	受到全球暖化之影響，極端氣候頻傳，臺灣近幾年來也深受其害。由於急遽性豪大雨對於道路、橋梁所造成的損害，使人民的生命、財產陷入不確定之風險。責成交通部公路總局及所屬工程單位，應提高橋梁設計標準及危橋改建之執行進度，並戮力維持橋梁監測設備之正常功用，並確實落實封橋標準作業程序，及時封閉危險橋梁與路段，有效遏止災害發生。	一、對於近年來氣候異常，本局辦理橋梁整建除依交通部98年頒「公路橋梁設計規範」辦理外，對於瞬間降雨量及總降雨量爆增，在改建及新建之橋梁設計上，儘量避開土石流發生潛能較高之區域及避免於溪床中設立橋墩，並需注意溪床寬窄不可因設立橋梁而變窄，原則採大跨徑方式配置減少落墩數，避開於深槽區落墩，採橋墩對導流有幫助之形狀，提高結構物抗衝擊能力。對位於河川之河性無法掌握、主河道不穩定處之橋樑，將加深基礎及增長容許沖刷深度等方式因應。

公路總局及所屬

立法院審議中央政府總預算案所提決議、附帶決議及注意辦理事項辦理情形報告表

中華民國 100 年度

決議、附帶決議及注意事項		辦 理 情 形
項 次	內 容	
		<p>二、衡酌目前國內外相關橋梁監測系統，對於橋梁即時監測尚於研發階段，尚無一定穩定可靠的系統。本局於90年曾試辦橋梁監測預警計畫，惟因監測設備經常誤報而封橋，造成民眾不必要恐慌，因此試辦計畫於92年暫停。為建立適合臺灣本土橋梁監測系統，本局嘗試以量測結構震動、加速度及變位等，配合河川水位、流速及大地物理探測等儀器，辦理「高科技橋梁即時監測系統建置試辦計畫」，目前已擇轄管橋梁台17線西濱大橋與台3線東勢大橋裝設監測儀器設備，進行橋梁耐洪能力評估，定期評估橋梁之穩定性與安全性分析，擬定警戒值與行動值準則，以作為相關封橋作業之準備與應變及封橋後恢復通車依據。</p>
(十二)	<p>隨著全臺路網之成形，以往的公路分類與認定與實際之情形已有相當程度之落差。為使公路規劃及養護工作得以發揮最大之效用，建請公路總局應即刻修正公路法之相關規定，並針對全臺公路之管轄機關重新進行檢討。</p>	<p>行政院已於100年3月將公路法部分條文修正草案送立法院審議。</p>
(十三)	<p>針對台66線快速道路，因平面交叉道路太多，致交通事故不斷，死傷眾多，建請公路總局立即提出改善計畫，將平面交叉路口改為高架道路。</p>	<p>一、有關台66線快速道路，因平面交叉道路太多，致交通事故不斷部分，經查以桃81線、桃79線及桃102線三個路口肇事件數最多。本局提出縣道114線至中山高速公路間台66線的建設計畫，評估此路段平交路口改善為立體化可行性，同時進行相關工程短、長期規劃。</p> <p>二、短期改善：短期改善措施「台66線1k-15k平交路口交通改善工程」由本局於96年完成。</p> <p>三、長期改善：本局提出「東西向快速公路健全路網改善計畫—觀音大溪線縣道114線至國道1號路段平交路口改善工程」建設計畫書，業於99年4月7日核定。於執行過程中，由於地方民意及土地所有權人的反對，桃79線與台66線平交路口封閉，並改道併桃81線平面路口方案，經與地方協商後維持現狀，僅辦理「台66線主線4車道高架跨越桃102線」改善工程，目前設計作業中。</p> <p>四、該計畫環境影響差異分析報告，目前正由</p>

公路總局及所屬

立法院審議中央政府總預算案所提決議、附帶決議及注意辦理事項辦理情形報告表

中華民國 100 年度

決議、附帶決議及注意事項		辦理情形
項次	內容	
(十四)	針對國內屢次發生遊覽車重大傷亡事故，故要求公路總局應加強稽查遊覽車，並針對路邊檢查及聯合稽查小組之現有人力、執行狀況、執行成效、檢討方案向立法院交通委員會提出專案報告，以保障旅客安全及維護國內旅遊安全形象。	環保署進行審查，俟審查通過後，再依序辦理施工作業。 五、本案將視未來交通發展、地方民意支持情形，適時辦理必要之改善。 本案業於100年3月17日立法院第7屆第7會期交通委員會第3次全體委員會議進行專案報告，並經立法院100年4月7日台立院議字第1000701347號函准予備查在案。
(十五)	為北宜直線鐵路建設計畫迄今未能成案，雪山隧道又不能通行貨運車輛，雪隧塞車噩夢近乎無解，北宜間貨運仍以現有鐵路及台2線為主要輸運路線，輸運效益未能大幅提升；鑑於宜蘭縣工商產業快速成長，放眼未來高科技園區之設立，預期人員及貨物輸運量需求將蓬勃大展，而北宜高運量已趨近飽和，茲要求主管機關應速針對台2線瓶頸路段提出改善計畫外，建請積極規劃將台省道62線快速道路，自終點瑞濱向東延伸至福隆及頭城，俾滿足北宜間客運及貨物輸運之需求及效能之提升，有效紓解雪山隧道塞車之夢魘。	立法院交通委員會99年11月11日考察宜蘭地區交通建設，交通部99年11月23日函立法院林建榮委員略以：「台2線瑞濱至頭城路段現況平、假日服務水準多在C級以上，尚符合交通需求。部分路段公路總局並已優先籌措經費辦理改善；另公路總局刻正辦理臺灣地區公路整體規劃，未來將視地區交通量成長情形等，適時配合研擬相關交通改善計畫。」
(十六)	臺灣汽車牌照稅級距設置迥異於歐美等先進國家，導致臺灣車主特別偏愛1800cc與2400cc車款，然而全世界引擎發展趨勢已經以2000cc與2500cc為標準規格，且最具安全性及節能原則，建請交通部協調相關部會應複製先進國家模式，增設2000cc與2500cc汽車牌照稅級距，以符合世界潮流。	鑑於汽車使用牌照稅主管機關係財政部，本案有關增設2,000cc與2,500cc汽車使用牌照稅級距之建議，交通部已於99年12月22日以交路(一)字第0990012328號函轉請財政部研議其可行性。
(十七)	汽車燃料費隨油徵收政策，不僅符合「使用者付費」的公平原則，也能鼓勵民眾多利用大眾交通運輸工具，進而達到節能減碳的效果，建請公路總局應於本會期內完成燃料費隨油徵收政策開徵及相關配套措施，以回應社會大眾期待。	財政部刻正研議「能源稅法」(草案)，在不以增稅為目的及稅制合理化前提下，整併貨物稅及汽車燃料使用費等，並以隨油方式徵收。未來交通部將配合能源稅法實施之實際情況，配合規劃研議取消各型汽車之汽燃費。
(十八)	公路總局為促進行車安全，並鼓勵貨運業者於重型拖車後方及側方裝置帶狀反光識別材料，自99年5月1日起至100年5月1日止實施第一次定期檢驗予以免徵檢驗規費450元，等於汽車代	一、為防制拖車聯結斷損致後方小客車追撞之重大事故，交通部修正道路交通安全規則附件7，規範使用中拖車定期檢驗應安裝反光識別材料規定，以提升行車安全。

公路總局及所屬

立法院審議中央政府總預算案所提決議、附帶決議及注意辦理事項辦理情形報告表

中華民國 100 年度

決議、附帶決議及注意事項		辦 理 情 形
項 次	內 容	
	檢業者需自行吸收驗車費用，嚴重影響大型汽車代檢業者之生計。建請公路總局應研擬替代方案來補助汽車代檢業者。	<p>二、為鼓勵車主安裝，自99年5月1日起逢第1次定期檢驗予以免徵檢驗規費450元，並給予配合辦理之代檢業者最大鼓勵及優惠：如每日每條檢驗線再增加車額日間10輛及週六下午可報准加班驗車之優惠配套措施等。現行已有多家代檢廠配合貨運業者車主提供張貼反光識別材料服務併定期檢驗免收規費之相關服務作業事宜，已達到兼顧行車安全及服務宣導，多數大型車代檢業者並無減少收入之三贏局面。</p> <p>三、本局並於99年12月27日邀集中華民國代檢協會及貨運公會業者代表召開會議，並作成100年1月1日起使用中重型拖車如逢第1次定期檢驗，仍以勸導車主張貼之彈性調整作法方式辦理，以降低代檢業者衝擊，並獲與會代檢協會及業者同意。</p>
(十九)	公路總局對於臺灣公路工會之補助，101年應覈實編製，不應巧立名目並流用業務費用。	遵照辦理。
(二十)	公路監理業務係與民眾生活息息相關之業務，然而根據公路總局對於民眾就全國各區監理所(站)整體服務品質滿意度調查顯示，近年來民眾的滿意度一直未突破8成，且民眾認為需改進的項目每年幾乎相同，顯見公路總局在為民服務上並不用心，有檢討必要，其100年度「一般行政」編列45億1,889萬7,000元，爰予凍結五分之一，俟向立法院交通委員會報告並經同意後，始得動支。	本案業於100年3月17日立法院第7屆第7會期交通委員會第3次全體委員會議進行報告，並經立法院100年4月7日台立院議字第1000701341號函同意解凍，准予動支在案。
(二十一)	關於「公路公共運輸發展計畫」總經費150億元，分3年(99至101)辦理。99年度編列41億餘元，而依照審計部99年度上半年結算查核報告，該年度上半年尚未核定相關獎補助經費，致使截至99年8月底止，實際僅支用4億7,000萬元，意即99年度9月以後尚有37億元(約90%)預算待執行，在不到半年的時間如何消化37億元預算，已令人質疑。而100年度公路總局又對該計畫續編41億7,625萬元預算，在本計畫經費第一(99)年執行未見成效，第二(100)年缺乏相關細目計畫，國會無法監督審查，爰此，針對該計畫100年度預算應予凍結五分之一，俟	本案業於100年5月5日立法院第7屆第7會期交通委員會第10次全體委員會議進行報告，並經立法院100年6月3日台立院議字第1000702673號函同意解凍，准予動支在案。

公路總局及所屬

立法院審議中央政府總預算案所提決議、附帶決議及注意辦理事項辦理情形報告表

中華民國 100 年度

決議、附帶決議及注意事項		辦 理 情 形
項 次	內 容	
(二十二)	交通部就其上年度執行細目、執行績效與本年預算預計執行計畫內容，向立法院交通委員會報告後，始得動支。 有鑑於中南部公車只能撿北部老舊淘汰車輛，二等公民待遇造成臺中以南地區公共運輸使用率偏低，交通部為改善中南部公共運輸窘境，決定在3年內斥資150億元汰換老舊公車，並優先補助偏遠路線。是以為推動公車限齡汰換及補助汰換全新或較新車輛，交通部公路總局99年度預算編列4億元，且100年度預算續編5億元。惟查，臺北市之客運業者卻是優先獲得中央補助1億9,200萬元汰換低底盤公車，且該類公車竟被用於行駛黃金路線，此無異於政府拿納稅人的錢補助業者賺錢，顯見其執行成果已喪失優先提昇中南部偏遠地區公共運輸的美意，其預算編列形同浪費，是以，該100年度5億元預算凍結五分之一，俟其向立法院交通委員會報告其執行情況後，始得動支。	本案業於100年3月17日立法院第7屆第7會期交通委員會第3次全體委員會議進行報告，並經立法院100年4月7日台立院議字第1000701342號函同意解凍，准予動支在案。
(二十三)	交通部為達無縫運輸的目標，極力推動公共運輸電子票證，100年度編列1億元預算補助公路、鐵路或捷運等公共運輸業者設置票證加值機。惟增設票證加值機，等同於幫各票證公司拓展通路，無形中間接增加票證公司發卡量，進而增加獲利機會，然而卻無任何機制令票證公司將所得之利益，回饋於消費者或回饋社會；或者請求分擔設置費用，有圖利財團之嫌；綜上，100年度公路總局預算「提昇公共運輸票證及資訊服務效能」編列1億元，爰予凍結五分之一，俟交通部公路總局就補貼方式、對象與內容等與是否有回饋機制等，向立法院交通委員會報告後，始得動支。	本案業於100年3月17日立法院第7屆第7會期交通委員會第3次全體委員會議進行報告，並經立法院100年4月7日台立院議字第1000701343號函同意解凍，准予動支在案。
(二十四)	交通部公路總局單位預算，歲出預算第3目「公路建設及改善計畫」第1節「公路新建及養護計畫」之生活圈道路交通系統建設計畫，原列數40億元，予以凍結五分之一，俟向立法院交通委員會進行專案報告，經同意後始得動支。	本案業於100年3月17日立法院第7屆第7會期交通委員會第3次全體委員會議進行報告，並經立法院100年4月7日台立院議字第1000701344號函同意解凍，准予動支在案。
(二十五)	交通部公路總局單位預算，歲出預算第3目「公路建設及改善計畫」第1節「公路新建及養護計畫」之縣、鄉道觀光風景軸線危險路段改善計	本案業於100年3月17日立法院第7屆第7會期交通委員會第3次全體委員會議進行報告，並經立法院100年4月7日台立院議字第1000701345號函

公路總局及所屬

立法院審議中央政府總預算案所提決議、附帶決議及注意辦理事項辦理情形報告表

中華民國 100 年度

決議、附帶決議及注意事項		辦 理 情 形
項 次	內 容	
(二十六)	畫，原列數8億5,000萬元，予以凍結五分之一，俟向立法院交通委員會進行專案報告，經同意後始得動支。 公路總局預算第14款第6項第3目第1節「公路新建及養護計畫」項下「建置高快速公路整體路網交通管理系統」分支計畫，其計畫內容依據綜合規劃所建議之路網分級進行調整，包括納入國道高速公路局管轄之東西向快速公路交通控制系統工程。此項路網交通管理系統，將現行快速公路系統納入國道高速公路局管轄。惟現行東西向快速道路，均屬縣市境內聯絡系統，為維用路人權益，爰要求現行未收費之上述道路不得納入國道公路建設管理基金收費。	同意解凍，准予動支在案。 現行東西向快速道路雖與國道銜接惟仍屬省道，目前省道並無收費之情形，故無納入高速公路建設基金問題。
(二十七)	對於現行道路交通安全規則規定，機車行照2年換發1次、汽車行照3年換發1次，駕駛執照6年換發1次。惟換發上述證照毫無其他相關配套制度，完全成為為換照而換照之措施。而且換發1次證照即要花費200元，公路總局100年度歲入預算，此項收入即高達22億8,312萬9,000元。更有甚者，本項換發行照、駕照措施更淪為行政機關追繳罰款之手段，未繳清相關罰款前，又不能換發行照、駕照，更有違行政法上不當連結禁止原則。爰要求主管機關於6個月內完成上述行政命令之修正。	一、行照變革部分目前受限於取消行車執照核發後機車之汽燃費之徵收方式，本局已研擬於機車領牌時一次徵收後，以後不再徵收方案，並刻正徵詢財稅主計單位意見中。 二、駕照變革部分配合高齡駕駛人管理及道路駕駛考驗等變革措施之研擬工作，並為掌握社會大眾需求，本局將先做民意調查，以作為後續變革方向及相關配套措施之參考。
(二十八)	目前車籍資料與戶籍資料之間已作連結，駕駛人如有罰單未繳清或是交通稅收未繳清，在辦理換照、過戶、驗車時，都會被要求先行繳清，才能繼續相關業務，對於民眾而言，是一項便民措施。但是因車籍資料未與環境保護署空氣污染排放之資料庫連結，造成機器腳踏車駕駛人因為沒有定期驗車的要求，若未依法於規定期限參加定期檢驗或定期檢驗不合格者，便會受到空氣污染防治法第67條規定處罰，駕駛人等於比汽車駕駛人少了1次補繳或是預先告知的機會。公路總局應立即協商環境保護署，將相關資料庫建立連結，未來機車駕駛人於更換行照時，也可被告知其機車空氣污染排放檢驗是否已經完成，是否有罰款尚未繳清，以便利民眾。	目前已與環境保護署建立線上通報機制。

公路總局及所屬

立法院審議中央政府總預算案所提決議、附帶決議及注意辦理事項辦理情形報告表

中華民國 100 年度

決議、附帶決議及注意事項		辦 理 情 形
項 次	內 容	
(二十九)	<p>長期以來臺東縣地處偏遠，交通不便，聯外交通高度仰賴之鐵、公路運輸，遠不如西部平原地區鐵、公路運輸網絡之發達與健全，明顯受到中央政府漠視。其中，臺鐵南迴線及花東線目前尚未完成全線雙軌化及電氣化，台九線南迴公路改善工程之「台九線南迴公路拓寬改善後續計畫」雖於99年9月20日環評大會獲得通過，惟通過至今，不僅工程經費168億元尚未編列預算，且目前計畫改善路段僅及於安塑—草埔段，草埔—楓港段並未一併予以改善，影響臺東地區對外交通甚鉅。爰建請交通部加速進行臺東地區所倚之鐵、公路改善工程，於1年內提出臺鐵花東線及南迴線全線雙軌化、電氣化之具體措施，同時將台九線南迴公路「草埔—楓港」段列入「台九線南迴公路拓寬改善後續計畫」，並一併納入100年度預算中，且應縮短規劃期程，務必於103年前完工通車，以維護東部地區民眾行之權益。</p>	<p>一、南迴公路草埔至楓港路段，新路至楓港已完成拓寬，草埔至新路目前正辦理四處超車道改善（其中一處已完工），預計101年4月完工。</p> <p>二、建議草埔至新路一併改善部分，因該路段可再辦理改善之空間有限，需再審慎研議，俟南迴公路後續改善計畫推動後再同步辦理該路段改善之可行性評估研究。</p>

**公路總局及所屬
跨年期計畫概況表**

中華民國101年度

單位：新臺幣億元

計畫名稱	執行期間	中央公務預算 經費需求總額	今年經費需求				備註
			99及以 前年度 預算數	100年度 預算數	101年度 預算數	102及以後 年度預估 需求數	
公路公共運輸發展計畫	99-101	115.53	41.73	39.62	34.18	-	1. 行政院98年8月26日院臺交字第0980053126號函核定。 2. 本計畫預計依期程辦理完竣，不再續列經費。
台2丙線興建及改善計畫	89-102	60.81	41.95	6.46	4.59	7.81	行政院82年2月3日臺82忠授一字第1074號函核定，修正計畫行政院96年12月4日院臺交字第0960054336號函核定。
台9線蘇花公路山區路段改善計畫	99-106	492.00	0.60	5.00	46.00	440.40	行政院99年12月16日院臺交字第0990072904號函核定。
台9線花東公路第三期道路改善計畫	97-101	31.58	20.12	6.40	5.06	-	1. 行政院96年9月12日院臺交字第0960040850號函核定，修正計畫行政院97年5月1日院臺交字第0970016328號函核定。 2. 本計畫預計依期程辦理完竣，不再續列經費。
台9線南迴公路拓寬改善後續計畫	100-106	190.39	-	0.60	4.00	185.79	行政院100年7月27日院臺交字第1000038377號函核定。
東西向快速公路東石嘉義線東石至朴子段建設計畫	95-101	30.63	17.47	7.16	6.00	-	1. 行政院96年5月14日院臺交字第0960021211號函核定，修正計畫行政院98年6月8日院臺交字第0980029867號函核定。 2. 本計畫預計依期程辦理完竣，不再續列經費。
生活圈道路交通系統建設計畫(公路系統)	98-103	360.00	67.90	34.23	62.53	195.34	行政院98年2月10日院臺交字第0980004395號函核定。
省道配合河川治理計畫需辦理橋梁工程	98-102	80.42	5.35	12.00	16.66	46.41	行政院99年2月9日院臺交字第0990006152號函核定。
縣市政府老舊及受損橋梁整建計畫(第二期計畫)	99-101	35.88	4.89	14.46	16.53	-	1. 行政院99年2月24日院臺交字第0990009227號函核定。

公路總局及所屬
跨年期計畫概況表

中華民國101年度

單位：新臺幣億元

計畫名稱	執行期間	中央公務預算 經費需求總額	分年經費需求				備註
			99及以 前年度 預算數	100年度 預算數	101年度 預算數	102及以後 年度預估 需求數	
臺北縣特二號道路 建設計畫	99-101	284.32	244.46	21.10	18.76	-	2. 本計畫預計依期程辦理完竣，不再續列經費。 1. 行政院92年8月13日院臺交字第0920043841號函核定，修正計畫行政院97年12月19日院臺交字第0970057397號函核定。
西濱快速公路後續 建設計畫	98-106	774.98	59.78	57.00	47.77	610.43	2. 本計畫預計依期程辦理完竣，不再續列經費。 行政院98年2月10日院臺交字第0980004507號函核定。
東西向快速公路健全 路網改善計畫	98-105	412.31	80.29	31.90	31.23	268.89	行政院98年2月9日院臺交字第0980004506號函核定。
省道橋梁耐震補強 緊急工程建設計畫	98-101	67.88	32.88	23.00	12.00	-	1. 行政院98年2月13日院臺交字第0980005410號函核定。 2. 本計畫預計依期程辦理完竣，不再續列經費。
省道危險及瓶頸路 段緊急改善計畫	98-101	108.41	64.13	34.28	10.00	-	1. 行政院98年2月13日院臺交字第0980005413號函核定。 2. 本計畫預計依期程辦理完竣，不再續列經費。
國道4號豐原大坑 段及臺中生活圈4 號線建設計畫	93-101	174.13	146.25	22.05	5.83	-	1. 行政院94年8月25日院臺交字第0940037545號函核定，修正計畫行政院97年12月10日院臺交字第0970055645號函核定。 2. 本計畫預計依期程辦理完竣，不再續列經費。
金門大橋建設計畫	99-105	39.57	-	0.05	1.00	38.52	行政院99年3月19日院臺交字第0990012488號函核定，修正計畫行政院100年5月3日院臺交字第1000021042號函核

公路總局及所屬
跨年期計畫概況表

中華民國101年度

單位：新臺幣億元

計畫名稱	執行期間	中央公務預算 經費需求總額	分年經費需求				備註
			99及以 前年度 預算數	100年度 預算數	101年度 預算數	102及以後 年度預估 需求數	
交通資訊服務雲基 礎建設與應用計畫	101-104	6.00	-	-	0.42	5.58	定。 行政院100年3月25日院 臺交字第1000010237號 函核定。
公路總局辦公大樓 新建工程	97-102	12.62	2.89	2.74	2.60	4.39	行政院98年4月20日院 臺交字第0980020209號 函核定。
第3代公路監理資 訊系統建置計畫	101-103	19.99	-	-	3.00	16.99	行政院100年7月12日院 臺交字第1000036305號 函核定。

本 頁 空 白

公路總
委辦經費
中華民國

委 辦 計 畫	計 畫 起 訖 年 度	委 辦 內 容	委 辦	
			經 常	特 種
			用人費用	業務費用
合 計			6,505	21,295
1.6029711000			6,505	2,295
公路及監理業務管理				
(1)台1線白沙屯自動攝影地磅系統取締業務	101-101	苗栗縣警察局辦理台1線白沙屯自動攝影地磅系統取締違規超載業務之人事維護費。	1,055	545
(2)深水固定地磅取締業務	101-101	高雄市警察局辦理深水固定地磅取締違規超載業務之人事維護費。	1,240	360
(3)大武鄉南興固定地磅系統取締業務	101-101	臺東縣警察局辦理大武鄉南興固定地磅系統取締違規超載業務之人事維護費。	1,446	154
(4)台2線梗枋臨時性固定地磅取締業務	101-101	宜蘭縣警察局辦理台2線梗枋臨時性固定地磅取締違規超載業務之人事維護費。	1,057	543
(5)台9線蘇澳固定地磅系統取締業務	101-101	宜蘭縣警察局辦理台9線蘇澳固定地磅系統取締違規超載業務之人事維護費	1,057	543
(6)台9線和仁固定地磅系統取締業務	101-101	花蓮縣警察局辦理台9線和仁固定地磅系統取締違規超載業務之人事維護費。	650	150
2.6029712000			-	19,000
公路建設及改善計畫				
6029712021			-	19,000
公路新建及養護計畫				
(1)交通資訊服務雲基礎建設與應用計畫	101-104	辦理交通資訊服務缺口及縫隙調查、海量交通資訊分散式儲存與分散式運算架構之最適可行方案評估等。	-	19,000

局及所屬
分析表

101年度

單位：新臺幣千元

經 費 之 用 途 分 析			
門 他	資 本	其 他 門	合 計
-	-	-	27,800
-	-	-	8,800
-	-	-	1,600
-	-	-	1,600
-	-	-	1,600
-	-	-	1,600
-	-	-	1,600
-	-	-	800
-	-	-	19,000
-	-	-	19,000
-	-	-	19,000



附錄一、公路總局(本機關)

公路總局（本機關）

目 次

中華民國 101 年度

	頁 次
一、歲出計畫提要及分支計畫概況表.....	附 1-1
二、各項費用彙計表.....	附 1-31
三、人事費分析表.....	附 1-33
四、預算員額明細表.....	附 1-34
五、公務車輛明細表.....	附 1-36

公路總局(本機關)
歲出計畫提要及分支計畫概況表

經資門併計

中華民國101年度

單位：新臺幣千元

工作計畫名稱及編號	6029710100 一般行政	預算金額	1,506,549
計畫內容：	<p>1. 依據事務管理手冊規定，配合業務需要辦理局務行政工作。</p> <p>2. 改善辦公場所環境與空間景觀，加強各項安全管理設施維護。</p> <p>3. 定期或不定期業務檢討，選定項目進行業務改進研究，研提具體行政措施，明訂獎懲，推行行政革新。</p> <p>4. 公文檔案管理、財務管理電腦化，資料資訊化以節省人力物力。</p> <p>5. 開闢公路園地供本局員工意見交流、政令宣導、施政成果研討，匯集員工向心力。</p> <p>6. 主動與新聞媒體及國會維繫，促進良好互動，以利局務推行。</p> <p>7. 辦理行政人員訓練講習，加強行政職務技術能力與知識。</p> <p>8. 交通監理業務移由中央辦理，增列職員397人、駐衛警22人、工友15人、技工76人、駕駛4人及約僱人員99人，合計613人。</p>		
	<p>預期成果：</p> <p>1. 有效推行局務行政，響應政府節約政策、擲節國庫支出。</p> <p>2. 促進上級機關交辦本局及所屬單位目標達成與業務改進。</p> <p>3. 改善本局及所屬單位行政管理制，改善工作空間、業務簡化，縮短作業時間，及提高行政效率。</p> <p>4. 適時反映民意，以民眾需要、滿意為施政導向。激勵員工展現行政革新精神，提昇服務品質。</p> <p>5. 藉由激勵制度、提昇員工工作士氣及創新精神。期許個人績效轉換成組織、團體績效。</p> <p>6. 交通監理業務統籌由中央辦理可使其業務之管理與法令執行全國一致性，提高政策推動之決策力及效率，並提供跨區服務，讓資源的互通運用更為順暢，資源的使用效率也可大幅提昇，本局可於第一時間整合所屬監理所站，迅速有效的調度人力及設備等資源，使業務推動更順利。</p>		

分支計畫及用途別科目	預算金額	承辦單位	說明
01 人員維持	1,436,653	人事室	<p>職員1,224人、駐衛警22人、工友44人、技工76人、駕駛4人及約僱人員126人合計1,496人之有關人事費，計編列1,436,653千元。經費如下：</p> <p>1. 法定編制人員待遇888,440千元。</p> <p>2. 約聘僱人員待遇52,079千元。</p> <p>3. 技工及工友待遇55,043千元。</p> <p>4. 獎金214,115千元：係職員及工友之考績等獎金78,629千元、特殊公勳獎賞136千元、支領月退休金人員年終慰問金19,909千元及員工之年終工作獎金等115,441千元。</p> <p>5. 其他給與38,726千元：</p> <p>(1) 員工之休假補助費等21,358千元。</p> <p>(2) 員工上、下班車票補助費17,368千元。</p> <p>6. 加班值班費27,901千元：</p> <p>(1) 辦理各項業務超時加班費7,174千元。</p> <p>(2) 職員及工友之不休假加班費19,631千元。</p> <p>(3) 值班費1,096千元。</p> <p>7. 退休退職給付1,573千元，係技工及工友退職給付不敷數。</p> <p>8. 退休離職儲金71,145千元：</p> <p>(1) 公務人員提撥金63,294千元。</p> <p>(2) 約聘僱人員提撥金4,488千元。</p> <p>(3) 技工及工友提撥金3,363千元。</p>
0100 人事費	1,436,653		
0103 法定編制人員待遇	888,440		
0104 約聘僱人員待遇	52,079		
0105 技工及工友待遇	55,043		
0111 獎金	214,115		
0121 其他給與	38,726		
0131 加班值班費	27,901		
0142 退休退職給付	1,573		
0143 退休離職儲金	71,145		
0151 保險	87,631		

公路總局(本機關)
歲出計畫提要及分支計畫概況表

經資門併計

中華民國101年度

單位：新臺幣千元

工作計畫名稱及編號	6029710100 一般行政	預算金額	1,506,549
分支計畫及用途別科目	預算金額	承辦單位	說 明
02 基本行政工作維持	69,896	人事室、秘書室	9. 保險87,631千元： (1) 健保保險補助55,356千元。 (2) 公保保險補助21,044千元。 (3) 勞保保險補助11,231千元。 一般行政管理工作及共同性業務經費，計列69,896千元。
0200 業務費	62,746		1. 業務費62,746千元：
0201 教育訓練費	5,746		(1) 教育訓練費5,746千元：
0202 水電費	1,322		<1> 學分補助費2,676千元。
0203 通訊費	2,245		<2> 道技工勞工教育及訓練費300千元。
0211 土地租金	7,000		<3> 初任或轉任人員教育訓練(研習)、現職工程人員各項專業訓練(研習)、現職監理人員各項專業訓練(研習)、一般行政人員各項業務訓練(研習)、會計人員專業研習、新修訂法規研習(宣導)及配合政策指示各項訓練(研習)等2,770千元。
0219 其他業務租金	1,170		
0221 稅捐及規費	14		
0231 保險費	273		
0250 按日按件計資酬金	788		
0261 國際組織會費	210		
0262 國內組織會費	331		
0271 物品	771		
0279 一般事務費	37,039		(2) 水電費1,322千元： <1> 局本部水費92千元。 <2> 局本部電費1,210千元。 <3> 局本部瓦斯費20千元。
0282 房屋建築養護費	1,085		
0283 車輛及辦公器具養護費	470		
0284 設施及機械設備養護費	1,268		(3) 通訊費2,245千元，係電話費(含傳真機、行動電話等費)及郵遞費用。
0291 國內旅費	1,820		(4) 土地租金7,000千元，係局本部辦公房屋基地租金。
0293 國外旅費	403		(5) 其他業務租金1,170千元：
0294 運費	166		<1> 租用全數位式電子交換機電話系統費370千元。
0295 短程車資	25		<2> 影印機等租金800千元。
0299 特別費	600		
0300 設備及投資	628		(6) 稅捐及規費14千元，係地政規費、法院規費及其他規費等費用。
0319 雜項設備費	628		
0400 獎補助費	6,522		(7) 保險費273千元，係辦公房舍火險等保費。
0437 對國內團體之捐助	1,200		(8) 按日按件計資酬金788千元：
0445 社會福利津貼及濟助	320		<1> 委請專家學者專業諮詢出席費23千元。
0475 獎勵及慰問	5,002		<2> 初任或轉任人員教育訓練(研習)、現職工程人員各項專業訓練(研習)及配合政策指示各項訓練(研習)等鐘點費600千元。

公路總局(本機關)

歲出計畫提要及分支計畫概況表

經費門併計

中華民國101年度

單位：新臺幣千元

工作計畫名稱及編號	6029710100 一般行政	預算金額	1,506,549
分支計畫及用途別科目	預算金額	承辦單位	說明
			<p><3>公路通訊稿費、編輯費及研發案件評審費等165千元。</p> <p>(9)國際組織會費210千元，係國際道路協會團體會員及亞澳道路協會等團體年費。</p> <p>(10)國內組織會費331千元，係土木水利工程學會、工程師學會、運輸學會、隧道協會及統計學社等常年會費。</p> <p>(11)物品771千元：</p> <p><1>衛生用品、紙張用品及報章雜誌費等消耗品471千元。</p> <p><2>辦公事務、陳設用具等非消耗性物品300千元。</p> <p>(12)一般事務費37,039千元：</p> <p><1>局本部年度消防安全設施檢查費等36千元。</p> <p><2>局本部保全公司人員服務費2,730千元。</p> <p><3>局本部外包清潔費、鼠災防治1,600千元。</p> <p><4>局本部電話總機勞務外包費用560千元。</p> <p><5>環境佈置、訴訟、獎牌製作、研發獎金、監理所(站)滿意度調查及各項雜支等費用3,481千元。</p> <p><6>年度預、決算、研究報告、統計年、速報、各類手冊重修印製、臨時性會報、週曆及公路通訊等印製費用2,984千元。</p> <p><7>88年至95年定期及永久檔案(約518,049件)清查整卷，定期檔案製作檔案銷毀目錄，逾期檔案擬銷毀檔案下架裝箱1,590千元。</p> <p><8>局本部及所屬單位員工文康活動等費用24,058千元。</p> <p>(13)房屋建築養護費1,085千元，係辦公房舍等建築修繕費。</p> <p>(14)車輛及辦公器具養護費470千元。</p> <p>(15)設施及機械設備養護費1,268千元，係電梯、空調及機電等保養維護費。</p> <p>(16)國內旅費1,820千元，係業務聯繫、督導、會議及研習等差旅費。</p>

公路總局(本機關)
歲出計畫提要及分支計畫概況表

經費門併計

中華民國101年度

單位：新臺幣千元

工作計畫名稱及編號	6029710100 一般行政	預算金額	1,506,549
分支計畫及用途別科目	預算金額	承辦單位	說 明
			<p>(17)國外旅費403千元： <1>公路工程材料新技術運用及管理考察訪問48千元。 <2>出席2012年世界隧道研討會及第38屆世界隧道年會196千元。 <3>出席第19屆世界ITS（智慧運輸系統）年會159千元。</p> <p>(18)運費166千元，係公物搬運費。</p> <p>(19)短程車資25千元，係短程洽公車資。</p> <p>(20)特別費600千元，係首長每月17,500元及所屬機關每月6,500元之特別費。</p> <p>2. 設備及投資628千元： (1)雜項設備費628千元，係汰換冷氣設備、監錄設備及辦公設備等。</p> <p>3. 獎補助費6,522千元： (1)對國內團體之捐助1,200千元，係對國內文化公益事業機構及民間團體等之捐助、捐贈、贈與等費用。 (2)社會福利津貼及濟助320千元，係早期退休支領一次退休金生活特別困難之技工、工友年節特別照護金。 (3)獎勵及慰問5,002千元，係退休(職)人員之三節慰問金等費用。</p>

公路總局(本機關)
歲出計畫提要及分支計畫概況表

經費門併計

中華民國101年度

單位：新臺幣千元

工作計畫名稱及編號	6029711000 公路及監理業務管理	預算金額	4,413,245
-----------	----------------------	------	-----------

計畫內容：

1. 辦理全省公路監理行政工作及汽車技術訓練等業務。
2. 資訊管理：推動電子化政府相關業務。
3. 公路車輛機械管理係辦理道路養護、養路車械保養修護等。
4. 辦理省道工務管理、公路用地地籍整理、交通量調查、基本資料整理及勞工安全衛生管理等業務。
5. 強化公路公共運輸發展計畫，以改善大眾運輸經營環境及服務品質，提供
6. 第3代公路監理資訊系統建置計畫，以滿足現階段公路監理業務之需求，並提昇整體系統效能，以服務導向為主軸，建構下一世代資訊系統，保留系統擴充彈性，更進一步可提昇未來公路監理對外界接服務範圍，並建立單一窗口多功能服務櫃檯，簡化民眾辦理之各項監理業務，並提供多項創新服務等功能。民眾更為安全、便利及人性化之公共運輸服務。

預期成果：

1. 有效推行監理行政及汽車技術訓練，促進交通安全及協助維持社會秩序。
2. 積極配合行政資訊網路之使用，加速上網以達到電子化政府之目標。
3. 完成道路養護、養路車輛機械保養修護業務及老舊機械車輛汰換、節省維修成本，提升行車安全，維護道路整潔暢通。
4. 行政及工程業務研究，推行各項工務有效實施。
5. 地籍資料正確完整，有效維護及管理路權，以利公路之規劃改善，廢道得以地盡其用。
6. 促進大眾運輸永續發展，帶動相關產業發展與就業機會。
7. 第3代公路監理資訊系統建置計畫：
 - (1) 提高政府形象，公路監理系統採用服務導向架構(SOA)，快速建置完成鄰里公路監理站的各項委外服務，塑造有效率之民眾印象。
 - (2) 新的系統架構配合節能及方便操作的終端環境，大幅提升政府行政效率。
 - (3) 達成永續經營公路監理系統的目標，汰換現行老舊軟體架構及硬體設備，達成永續經營公路監理系統，持續提供優質便民服務的目標。

分支計畫及用途別科目	預算金額	承辦單位	說明
01 監理業務	480,974	監理組	辦理公路監理業務經費，計編列480,974千元。
0200 業務費	475,361		1. 業務費475,361千元(含業務宣導經費1,023千元)：
0201 教育訓練費	348		(1) 教育訓練費348千元，係現職員工教育訓練所需相關費用。
0202 水電費	15,248		(2) 水電費15,248千元。
0203 通訊費	29,685		(3) 通訊費29,685千元。
0219 其他業務租金	700		(4) 其他業務租金700千元，係監理所、站影印機等租金。
0221 稅捐及規費	38		(5) 稅捐及規費38千元：
0231 保險費	271		<1>監理所、站辦公處所等水費568千元。
0249 臨時人員酬金	23,192		<2>監理所、站辦公處所等電費14,680千元。
0250 按日按件計資酬金	7,834		
0271 物品	5,821		
0279 一般事務費	371,667		<3>監理所、站使用數據通信、網路通訊等費用1,541千元。
0282 房屋建築養護費	2,911		<4>監理所、站寄發各項通知郵資、電話費及道安講習郵資等費用28,144千元。
0283 車輛及辦公器具養護費	1,584		
0284 設施及機械設備養護費	6,490		
0291 國內旅費	9,328		<5>監理所、站設施等應繳納之稅捐25千元。
0294 運費	30		
0295 短程車資	214		<2>監理所、站申請地政地籍、戶籍資料及公證費13千元。
0300 設備及投資	2,207		

公路總局(本機關)
歲出計畫提要及分支計畫概況表

經費門併計

中華民國101年度

單位：新臺幣千元

工作計畫名稱及編號	6029711000 公路及監理業務管理	預算金額	4,413,245
分支計畫及用途別科目	預算金額	承辦單位	說明
0302 房屋建築及設備費	500		(6)保險費271千元： <1>監理所、站志工投保意外險保費130千元。 。 <2>監理所、站現金運送及窗口人員等保費141千元。 (7)臨時人員酬金23,192千元，係所、站臨時人員之相關費用。 (8)按日按件計資酬金7,834千元： <1>委請專業律師等支給之顧問費260千元。 <2>公路汽車客運營運審議委員會及駕訓班派督考複審等學者專家出席費1,998千元。 。 <3>聘學者專家授課、演講及各所、站道安講習等鐘點費4,316千元。 <4>辦理考檢驗員、技工考試等考試作業費1,260千元。 (9)物品5,821千元。 <1>消耗品2,421千元，係各項事務用品、報章雜誌、文具紙張等費用。 <2>非消耗品2,043千元，係監理所、站陳設、事務用具等經費。 <3>監理所站考驗車油料1,357千元。 (10)一般事務費371,667千元： <1>印製駕、行照換照通知2,254千元。 <2>印製牌照稅、燃料費繳款書及催繳繳款書(含撕、折、黏)2,134千元。 <3>印製定檢通知、逾檢及違規裁決書2,891千元。 <4>監理所、站辦公處所清潔、環境佈置、保全、獎牌製作及文書等印製費12,225千元。 <5>簡政便民為民服務及機關防護災害演練等經費2,150千元。 <6>道安講習環境佈置、場地清潔、印製教材等事務支出8,009千元。 <7>駐站公庫津貼2,700千元。 <8>道安講習宣導等費用1,023千元。 <9>新式號牌印製經費250,000千元。
0319 雜項設備費	1,707		
0400 獎補助費	3,406		
0471 損失及賠償	4		
0475 獎勵及慰問	3,402		

公路總局(本機關)
歲出計畫提要及分支計畫概況表

經費門併計

中華民國101年度

單位：新臺幣千元

工作計畫名稱及編號	6029711000 公路及監理業務管理	預算金額	4,413,245
分支計畫及用途別科目	預算金額	承辦單位	說 明
			<p><10>辦理車輛動員準備作業費396千元。</p> <p><11>辦理計程車客運業服務評鑑等費用900千元。</p> <p><12>駕駛人及運輸人員講習、公路監理人員培訓等師資教材相關費用9,130千元。</p> <p><13>違反公路法及強制汽車責任險法院執行費2,190千元。</p> <p><14>委託代收汽車燃料使用費手續費61,512千元。</p> <p><15>公路法強制險等轉帳手續費1,208千元。</p> <p><16>辦理汽車燃料使用費催徵及移送強制執行等費用12,945千元。</p> <p>(11)房屋建築養護費2,911千元：</p> <p><1>木造房舍、磚造房舍及鋼筋水泥造房舍修繕費1,400千元。</p> <p><2>各監理所、站辦公室、檢驗室、考驗場及圍牆水溝等整修維護費1,511千元。</p> <p>(12)車輛及辦公器具養護費1,584千元。</p> <p>(13)設施及機械設備養護費6,490千元。</p> <p><1>各項考檢設備及排氣檢驗等設施養護費4,883千元。</p> <p><2>道安講習教室設備等維修費用825千元。</p> <p><3>辦理車輛檢驗儀器校正費用264千元。</p> <p><4>牌照稅徵課作業功能建置養護等費用158千元。</p> <p><5>各項機電設備養護等費用360千元。</p> <p>(14)國內旅費9,328千元：</p> <p><1>汽車路邊檢查、聯合稽查小組等差旅費1,830千元。</p> <p><2>駕訓班、代檢廠抽查及派督考複查等差旅費1,031千元。</p> <p><3>運輸業督導考核差旅費777千元。</p> <p><4>牌照稅、燃料費徵收核帳、開會及業務聯繫等差旅費896千元。</p> <p><5>移送法院強制執行案件相關業務人員差旅費133千元。</p> <p><6>其他因公出差、業務連繫、督導考核及</p>

公路總局(本機關)
歲出計畫提要及分支計畫概況表

經資門併計

中華民國101年度

單位：新臺幣千元

工作計畫名稱及編號	6029711000 公路及監理業務管理	預算金額	4,413,245
分支計畫及用途別科目	預算金額	承辦單位	說明
03 資訊管理	129,996	資訊室	<p>開會等3,838千元。</p> <p><7>道安講習平時、年終督導及師資研習班講習等823千元。</p> <p>(15)運費30千元，係器具搬運費。</p> <p>(16)短程車資214千元，係員工洽公短程車資。</p> <p>2. 設備及投資2,207千元。</p> <p>(1)房屋建築及設備費500千元，係辦公空間整修費、馬祖站車庫等。</p> <p>(2)雜項設備費1,707千元，係監理所、站傳真機、空氣清淨機、公文掃描系統、檔案櫃、冷氣機、飲水機及刷卡鐘等購置或改善。</p> <p>3. 獎補助費3,406千元：</p> <p>(1)損失及賠償4千元，係監理所、站保管車輛等損失及賠償費。</p> <p>(2)獎勵及慰問3,402千元：</p> <p><1>辦理優良職業駕駛人選拔核發優良人員獎金2,682千元。</p> <p><2>補助計程車客運業職業駕駛員暨其子女獎學金250千元。</p> <p><3>監理義務志工獎勵金(含誤餐、車資等)470千元。</p> <p>辦理資訊管理業務經費，計編列129,996千元。</p>
0200 業務費	60,208		1. 業務費60,208千元：
0201 教育訓練費	84		(1)教育訓練費84千元，係局本部及所屬單位電腦訓練費。
0203 通訊費	21,946		(2)通訊費21,946千元：
0215 資訊服務費	33,379		<1>數據通信費21,846千元，係局本部及所屬單位(含VPN)與稅捐單位連線之通信線路費用。
0250 按日按件計資酬金	48		<2>一般通訊費100千元，係機房電話費、電腦資料寄送費等。
0271 物品	4,111		(3)資訊服務費33,379千元，係資訊操作維護費：
0291 國內旅費	640		<1>電腦軟、硬體設備及應用系統維護28,039千元：a.機房各式主機、硬碟等週邊設備及系統軟體等維護費。b.資通安全防
0300 設備及投資	69,788		
0306 資訊軟硬體設備費	69,788		

公路總局(本機關)
歲出計畫提要及分支計畫概況表

經費門併計

中華民國101年度

單位：新臺幣千元

工作計畫名稱及編號	6029711000 公路及監理業務管理	預算金額	4,413,245
分支計畫及用途別科目	預算金額	承辦單位	說 明
			<p>火牆等軟、硬體維護費。c.雷射、存摺式、平台式等各式印表機維護費。d.個人電腦及週邊設備等維護費。e.稅費徵課系統軟、硬體維護費。f.公路施政資料庫系統軟、硬體維護。g.差勤系統軟、硬體維護。h.工程管理資訊系統軟、硬體維護。i.電腦語音查詢系統、選牌系統、補單系統、掛號取單系統等軟、硬體維護。j.其他資訊業務相關系統軟、硬體維護。</p> <p><2>機房相關設備維護2,560千元：a.機房不斷電設備、穩壓設備及發電機等維護。b.消防及冷氣空調設備等維護費。</p> <p><3>網站更新及維護180千元。</p> <p><4>區域網路及連線設備維護2,600千元。</p> <p>(4)按日按件計資酬金48千元：</p> <p><1>出席費10千元，係委請專家、學者出席評選委員會之出席費。</p> <p><2>講座鐘點費33千元，係應用系統推廣教育訓練鐘點費。</p> <p><3>稿費5千元，係授課講義製作費。</p> <p>(5)物品4,111千元：</p> <p><1>消耗品4,068千元，係購置電腦作業用品，如書籍、磁帶、磁片、光碟、色帶、碳粉、墨水、磁鼓、顯像劑、讀卡機、手寫板及公文系統手寫卡等。</p> <p><2>非消耗品43千元，係購置電腦維護及網路線路檢驗等相關工具。</p> <p>(6)國內旅費640千元，係電腦業務連繫、督導及開會等差旅費。</p> <p>2.設備及投資69,788千元：</p> <p>(1)資訊軟硬體設備費69,788千元：</p> <p><1>硬體設備費33,620千元：</p> <p>#1.個人電腦776台14,744千元。</p> <p>#2.精簡型個人電腦60台900千元。</p> <p>#3.筆記型電腦10台400千元。</p> <p>#4.液晶螢幕590台3,481千元。</p> <p>#5.A3黑白雷射印表機33台1,617千元。</p>

公路總局(本機關)
歲出計畫提要及分支計畫概況表

經費門併計

中華民國101年度

單位：新臺幣千元

工作計畫名稱及編號	預算金額	承辦單位	說 明
6029711000 公路及監理業務管理			
			#6.A3彩色雷射印表機5台415千元。 #7.A4黑白雷射印表機36台828千元。 #8.A4彩色雷射印表機6台300千元。 #9.監理系統平台式印表機(加裝列印伺服器)75台645千元。 #10.監理系統高速滾筒式點陣印表機6台246千元。 #11.監理系統136行高速印表機10台170千元。 #12.監理系統80行低速點陣印表機50台400千元。 #13.監理系統平台列印伺服器8台28千元。 #14.A4雙面掃描器3台69千元。 #15.網路交換器(48埠及24埠)621千元。 #16.中階伺服主機3台480千元。 #17.1000VA不斷電系統10台32千元。 #18.VMware虛擬備援主機1台450千元。 #19.建構目錄服務及訊息平台7,384千元。 x1.中階伺服主機28台4,480千元。 x2.儲存體設備12台2,904千元。 #20.週邊雜項設備購置(條碼閱讀機、燒錄器等)410千元。 <2>軟體購置費31,033千元： #1.辦公室自動化套裝軟體授權、資料庫軟體、防毒軟體授權、防垃圾郵件軟體授權、CDP異地備援軟體27,644千元。 #2.建構目錄服務及訊息平台軟體3,389千元。 <3>系統開發費5,135千元： #1.目錄服務及訊息平台建置4,335千元。 #2.臺北市、高雄市區監理所網站、差勤及財產系統移轉建置800千元。
04 公路車輛機械管理	41,360	機料組	辦理車輛及機械管理業務經費，計編列41,360千元。
0200 業務費	7,234		
0201 教育訓練費	1,000		1.業務費7,234千元：

公路總局(本機關)
歲出計畫提要及分支計畫概況表

經費門併計

中華民國101年度

單位：新臺幣千元

工作計畫名稱及編號	6029711000 公路及監理業務管理	預算金額	4,413,245
分支計畫及用途別科目	預算金額	承辦單位	說明
0221 稅捐及規費	1,558		(1)教育訓練費1,000千元，係機務士、司機、操作士及機料人員等訓練費用。 (2)稅捐及規費1,558千元： <1>稅捐823千元，係車輛牌照稅。 <2>規費735千元：係車輛燃料使用費及車輛機械檢驗費等。 (3)保險費434千元，係車輛機械保險費。 (4)按日按件計資酬金180千元： <1>講座鐘點費150千元，係辦理機料專業訓練班聘請講師授課之鐘點費。 <2>稿費30千元，係辦理訓練時講義撰稿費及講義製作費等。 (5)物品1,734千元：係公務車輛油料。 (6)車輛及辦公器具養護費2,328千元。 2.設備及投資33,126千元： (1)運輸設備費33,126千元： <1>監理單位特殊用途車輛1,950千元，係小客車(稽查車)汰換3輛：臺中所1輛(5029-FW)、高雄所2輛(7M-9556、7M-9557)。 <2>工程單位特殊用途車輛31,176千元： #1.客貨兩用車(公路巡查車)汰換10輛5,400千元：一工處2輛(T2-2630、Z5-6791)、二工處1輛(SD-936)、三工處2輛(9H-117、DY-4730)、四工處2輛(2N-4809、2N-4810)、五工處1輛(9C-4346)、材試所1輛(V9-4468)、西濱南1輛(Q2-1440)。 #2.橋梁檢查車汰換1輛25,650千元：五工處(K2-652)。 #3.機車汰換2輛126千元：西濱北(LL8-776、LL8-778) 3.獎補助費1,000千元： (1)損失及賠償1,000千元，係車輛機械肇事賠償費及慰問金。
0231 保險費	434		
0250 按日按件計資酬金	180		
0271 物品	1,734		
0283 車輛及辦公器具養護費	2,328		
0300 設備及投資	33,126		
0305 運輸設備費	33,126		
0400 獎補助費	1,000		
0471 損失及賠償	1,000		
05 公路養護行政	42,680	用地組、規劃組、新工組、養路組	
0200 業務費	36,525		1.業務費36,525千元(含業務宣導經費652千元)

公路總局(本機關)
歲出計畫提要及分支計畫概況表

經資門併計

中華民國101年度

單位：新臺幣千元

工作計畫名稱及編號	預算金額	承辦單位	說 明
6029711000 公路及監理業務管理			預算金額 4,413,245
分支計畫及用途別科目	預算金額	承辦單位	說 明
0201 教育訓練費	2,246		(1)教育訓練費2,246千元： <1>依勞工安全衛生法規定辦理在職員工之勞工安全衛生及預防災害訓練、交通維持、環境保護業務訓練及派員赴訓練機構接受相關訓練等1,646千元。 <2>用地人員訓練費600千元。 (2)通訊費1,800千元，係各新工工程處電話費及郵資等費用。 (3)稅捐及規費1,800千元，係無線電頻率使用規費。 (4)按日按件計資酬金1,028千元： <1>講座鐘點費155千元： #1. 辦理交通維持、環境保護、勞工安全衛生講習及訓練聘請講師演講與授課鐘點費55千元。 #2. 用地人員訓練講座鐘點費100千元。 <2>稿費873千元： #1. 用地人員訓練講義費85千元。 #2. 編輯公路工程月刊撰稿費、審查費、編輯費及校對費等788千元。 (5)委辦費8,800千元： <1>苗栗縣警察局使用台1線白沙屯自動攝影地磅系統之人事、維護費1,600千元。 <2>高雄縣警察局辦理深水固定地磅取締違規超載業務之人事、維護費1,600千元。 <3>臺東縣警察局辦理大武鄉南興固定地磅系統取締違規超載業務之人事、維護費1,600千元。 <4>宜蘭縣警察局辦理台2線梗枋臨時性固定地磅取締違規超載業務之人事、維護費1,600千元。 <5>宜蘭縣警察局使用台9線蘇澳固定地磅系統之人事、維護費1,600千元。 <6>花蓮縣警察局辦理台9線和仁固定地磅系統取締違規超載業務之人事、維護費800千元。 (6)物品1,245千元：係購置反光背心、安全鞋
0203 通訊費	1,800		
0221 稅捐及規費	1,800		
0250 按日按件計資酬金	1,028		
0251 委辦費	8,800		
0271 物品	1,245		
0279 一般事務費	15,902		
0283 車輛及辦公器具養護費	400		
0284 設施及機械設備養護費	444		
0291 國內旅費	2,860		
0300 設備及投資	6,155		
0304 機械設備費	6,100		
0319 雜項設備費	55		

公路總局(本機關)
歲出計畫提要及分支計畫概況表

經資門併計

中華民國101年度

單位：新臺幣千元

工作計畫名稱及編號	6029711000 公路及監理業務管理	預算金額	4,413,245
分支計畫及用途別科目	預算金額	承辦單位	說明
06 公路公共運輸發展計畫	3,418,235	監理組	<p>及安全帽等勞安相關用品。</p> <p>(7)一般事務費15,902千元： <1>交通量調查電腦資料整理費550千元。 <2>金路獎獎金4,650千元，係優良景觀類獎金600千元、路況養護類獎金2,950千元、用路人資訊類獎金400千元及傑出工程類獎金700千元。 <3>印製交通安全宣導經費652千元。 <4>公路工程月刊印刷費810千元。 <5>購置交通、安衛、環保法令、勞安衛生標語及辦理交通、安衛、環保與工地觀摩、競賽等活動1,440千元。 <6>各新工工程處及工務段辦公廳舍清潔費、材料、印刷、保全、美化環境、及其他雜支等經費7,800千元。</p> <p>(8)車輛及辦公器具養護費400千元，係各新工工程處及工務段辦公器具養護費。</p> <p>(9)設施及機械設備養護費444千元： <1>基地台、中繼台、車機台、手提台及鐵塔保養維護等費用400千元。 <2>圖資管理系統維護及更新等費用44千元。</p> <p>(10)國內旅費2,860千元： <1>養路人員赴工地督導工程等業務差旅費2,000千元。 <2>工程施工查核小組差旅費860千元。</p> <p>2.設備及投資6,155千元： (1)機械設備費6,100千元： <1>汰舊換新中繼台、基地台、車機台及手提台等6,000千元。 <2>交通量調查偵測器等儀器設備汰舊換新及維修校正100千元。 (2)雜項設備費55千元：係雜項設備費之購置或改善。</p> <p>公路公共運輸發展計畫： 1.行政院98年8月26日院臺交字第0980053126號函核定。 2.本計畫屬愛台12建設；辦理服務性及偏遠路線</p>
0200 業務費	39,124		
0250 按日按件計資酬金	174		
0271 物品	950		

公路總局(本機關)
歲出計畫提要及分支計畫概況表

經資門併計

中華民國101年度

單位：新臺幣千元

工作計畫名稱及編號	6029711000 公路及監理業務管理	預算金額	4,413,245
分支計畫及用途別科目	預算金額	承辦單位	說明
0279 一般事務費	38,000		<p>營運虧損補貼、公共運輸環境改善與推動優質運輸服務等所需經費。</p> <p>3. 本計畫總經費15,000,000千元，期程99至101年度，截至100年度已編列8,135,076千元(99年度4,172,746千元、100年度3,962,330千元)，101年度續編3,418,235千元。</p> <p>4. 本年度編列預算3,418,235千元，其中經常門1,977,437千元，資本門1,440,798千元。</p> <p>(1)業務費39,124千元： <1>按日按件計資酬金174千元，係聘請專家學者出席相關審議評選會議出席費用。 <2>物品950千元，係辦理「推動公路汽車客運動態資訊管理系統建置案」所需使用之文具紙張、用品耗材等費用。 <3>一般事務費38,000千元： #1. 推動交通部主管客運業辦理營運及服務評鑑制度15,000千元。 #2. 辦理「公路汽車客運動態資訊管理系統建置案」之相關管理行政費用8,000千元。 #3. 公路公共運輸發展計畫執行作業專案管理經費5,000千元。 #4. 辦理鼓勵民眾搭乘公共運輸提昇使用率之相關業務經費10,000千元。</p> <p>(2)設備及投資166,000千元： <1>機械設備費134,000千元，係辦理推廣運用「先進大眾運輸系統」技術之「推動公路汽車客運動態資訊管理系統建置案」之相關實體建置費用。 <2>雜項設備費32,000千元，係臺灣鐵路管理局辦理「提昇臺鐵東部站區觀光服務」相關設備經費。</p> <p>(3)獎補助費3,213,111千元： <1>補助地方政府辦理1,519,464千元：係補助臺北市、新北市、臺中市、臺南市、高雄市、基隆、桃園、新竹、苗栗、彰化、南投、雲林、嘉義、屏東、臺東、澎湖、花蓮、宜蘭、金門及連江等直轄</p>
0300 設備及投資	166,000		
0304 機械設備費	134,000		
0319 雜項設備費	32,000		
0400 獎補助費	3,213,111		
0403 對直轄市政府之補助	345,332		
0410 對臺灣省各縣市之補助	1,035,998		
0429 對福建省各縣之補助	138,134		
0437 對國內團體之捐助	1,693,647		

公路總局(本機關)
歲出計畫提要及分支計畫概況表

經費門併計

中華民國101年度

單位：新臺幣千元

工作計畫名稱及編號	6029711000 公路及監理業務管理	預算金額	4,413,245
分支計畫及用途別科目	預算金額	承辦單位	說明
07 第3代公路監理資訊系統建置計畫	300,000	資訊室	<p>市及縣市政府。</p> <p>#1. 推動非典型公共運輸資源整合補助計畫340,000千元。</p> <p>#2. 規劃與構建轉運中心及高乘載優先通行設施(含候車亭等)180,000千元。</p> <p>#3. 推動公車限齡汰換及補助汰換全新或較新車輛265,000千元。</p> <p>#4. 提昇公共運輸票證及資訊服務效能105,000千元。</p> <p>#5. 辦理推廣運用「先進大眾運輸系統」技術之「推動縣市公車動態管理系統」91,000千元。</p> <p>#6. 補助偏遠(離島)服務性路線營運虧損404,464千元。</p> <p>#7. 推動客運業營運及服務評鑑制度5,000千元。</p> <p>#8. 公共運輸使用率調查、統計及分析20,000千元。</p> <p>#9. 推動東部在地生活公共運輸服務改造計畫「利用ITS技術提昇公路客運到站準點率」、「建置區域性彈性公共運輸接駁轉乘服務」、「發展東部地區觀光巴士」、「提昇臺鐵東部站區觀光服務」109,000千元。</p> <p><2>補助交通部主管公路客運業推動公車限齡汰換及補助增購新車184,798千元。</p> <p><3>交通部主管公路客運業經營離島或偏遠地區營運虧損補貼900,000千元。</p> <p><4>高鐵嘉義BRT客運路線營運虧損補貼2,973千元。</p> <p><5>辦理公路汽車客運路線(不含國道客運)使用非接觸式電子票證票價優惠補貼605,876千元。</p> <p>第3代公路監理資訊系統建置計畫： 1. 行政院100年7月12日院臺交字第1000036305號函核定。 2. 現行2代公路監理資訊系統自83年上線迄今業已使用逾15年，陸續面臨老舊設備維護不易及</p>
0200 業務費	30,765		
0201 教育訓練費	1,500		
0203 通訊費	8,665		

公路總局(本機關)
歲出計畫提要及分支計畫概況表

經費門併計

中華民國101年度

單位：新臺幣千元

工作計畫名稱及編號	6029711000 公路及監理業務管理	預算金額	4,413,245
分支計畫及用途別科目	預算金額	承辦單位	說 明
0250 按日按件計資酬金	700		<p>無零件可供維護使用之情形，為確保公路監理業務能夠順利推展及提供更優質的便民服務，規劃辦理第3代公路監理資訊系統建置計畫。</p> <p>3.本計畫總經費1,998,598千元，期程101至103年度，101年度編列300,000千元，以後年度預計編列1,698,598千元。</p> <p>4.本年度編列預算300,000千元，其中經常門30,765千元，資本門269,235千元。</p> <p>(1)業務費30,765千元：</p> <p><1>教育訓練費1,500千元，係監理資訊人員教育訓練經費。</p> <p><2>通訊費8,665千元，係第3代公路監理系統VPN網路通訊頻寬提昇費用。</p> <p><3>按日按件計資酬金700千元：</p> <p>#1.出席費500千元，係聘請專家學者出席審議評選或座談會議費用。</p> <p>#2.講座鐘點費200千元，係教育訓練鐘點費。</p> <p><4>物品1,000千元，係文具紙張、用品耗材等費用。</p> <p><5>一般事務費18,900千元：</p> <p>#1.辦理本計畫之相關管理行政費用10,900千元。</p> <p>#2.辦理本計畫獨立驗證及確認專案管理經費8,000千元。</p> <p>(2)設備及投資269,235千元：</p> <p><1>資訊軟硬體設備費269,235千元：</p> <p>#1.硬體設備費43,072千元：</p> <p>x1.櫃檯終端設備21,231千元。</p> <p>x2.網站與相關應用服務伺服器4,785千元。</p> <p>x3.應用服務儲存設備(影像與日誌資料)與備份磁帶櫃5,378千元。</p> <p>x4.資料庫伺服器與儲存系統(開發測試)3,500千元。</p> <p>x5.防火牆1,075千元。</p> <p>x6.L2網路交換器1,558千元。</p> <p>x7.L3網路交換器642千元。</p>
0271 物品	1,000		
0279 一般事務費	18,900		
0300 設備及投資	269,235		
0306 資訊軟硬體設備費	269,235		

公路總局(本機關)
歲出計畫提要及分支計畫概況表

經資門併計

中華民國101年度

單位：新臺幣千元

工作計畫名稱及編號	6029711000 公路及監理業務管理	預算金額	4,413,245
分支計畫及用途別科目	預算金額	承辦單位	說明
			x8.網路平衡負載交換器1,890千元。 x9.網路路由器1,374千元。 x10.網路佈線工程1,639千元。 #2.軟體購置費107,630千元： x1.身分認證授權系統軟體16,853千元。 。 x2.文件與知識管理系統軟體8,237千元。 。 x3.應用服務平台軟體6,724千元。 x4.程式碼安全檢測工具2,497千元。 x5.日誌管理系統5,355千元。 x6.流程管理系統2,528千元。 x7.服務導向SOA軟體(含企業匯流排系統及服務註冊軟體)5,730千元。 x8.自動備份管理軟體880千元。 x9.專案管理軟體2,364千元。 x10.軟體生命週期管理10,001千元。 x11.中文碼管理與派送軟體10,500千元。 。 x12.櫃檯服務品質統計分析及車牌選號管理軟體6,000千元。 x13.表單及數位化暨列印管理軟體6,000千元。 x14.證件e化、文件歸檔及查詢影像系統管理軟體6,000千元。 x15.創新應用服務系統軟體11,000千元。 。 x16.虛擬化工具軟體3,454千元。 x17.資料轉移工具軟體1,706千元。 x18.資料庫系統軟體1,801千元。 #3.系統開發費118,533千元，係辦理第3代公路監理應用服務系統開發。

公路總局(本機關)
歲出計畫提要及分支計畫概況表

經費門併計

中華民國101年度

單位：新臺幣千元

工作計畫名稱及編號	6029712021 公路新建及養護計畫	預算金額	34,526,361
-----------	----------------------	------	------------

計畫內容：

1. 公路系統新建及改善計畫：
 - (1) 台2丙線興建及改善計畫。
 - (2) 台9線蘇花公路山區路段改善計畫。
 - (3) 台9線花東公路第三期道路改善計畫。
 - (4) 台9線南迴公路拓寬改善後續計畫。
 - (5) 東西向快速公路東石嘉義線東石至朴子段建設計畫。
 - (6) 生活圈道路交通系統建設計畫(公路系統)。
 - (7) 省道配合河川治理計畫需辦理橋梁工程。
 - (8) 縣市政府老舊及受損橋梁整建計畫(第二期計畫)。
 - (9) 臺北縣特二號道路建設計畫。
 - (10) 西濱快速公路後續建設計畫。
 - (11) 東西向快速公路健全路網改善計畫。
 - (12) 省道橋梁耐震補強緊急工程建設計畫。
 - (13) 省道危險及瓶頸路段緊急改善計畫。
 - (14) 國道4號豐原大坑段及臺中生活圈4號線建設計畫。
 - (15) 金門大橋建設計畫。
 - (16) 交通資訊服務雲基礎建設與應用計畫。
2. 公路養護計畫：辦理省道改善、養護及道路交通安全工程維護及改善等經費。

預期成果：

1. 公路系統新建及改善計畫：
 - (1) 省道之新建及改善部分：
 - <1> 可紓解中山高速公路及第二高速公路擁擠之交通量。
 - <2> 促進地區繁榮，帶動各地區發展。
 - <3> 消除瓶頸路段，增加公路容量，提高公路服務水準，並促進車順暢及安全。
 - <4> 降低用路成本，增進沿海地區遊憩觀光發展。
 - <5> 重要橋梁安全性提昇及維護快速路網之基本效益。
 - <6> 配合交通管理與控制策略，提昇城際運輸系統之整體運作效能。
 - (2) 補助地方政府公路系統之新建及改善部分：
 - <1> 解決生活圈內道路系統之瓶頸，提昇道路系統服務水準。
 - <2> 提昇都市間運輸機能，強化各市鄉鎮間之往來服務，促進各市鎮生活、產業之分工，均衡發展。
 - <3> 促進區內觀光遊憩資源之整體規劃與有效利用，並配合開發與環境之永續經營。
2. 公路養護計畫：
 - (1) 維護全國92條4,910公里省道道路品質。
 - (2) 維護區域交通流暢，增進行車安全。

分支計畫及用途別科目	預算金額	承辦單位	說明
01 公路系統新建及改善計畫	28,837,493	公路總局、國道新建工程局、交通部管理資訊中心	1. 台2丙線興建及改善計畫： <ol style="list-style-type: none"> (1) 行政院82年2月3日臺82忠授一字第1074號函核定，行政院93年4月6日院臺交字第0930017881號函指示剔除長泰至大溪路段，行政院95年10月17日院臺交字第0950047284號函指示先行辦理十分寮至福隆路段，計畫名稱修正為台2丙線興建及改善計畫，修正計畫行政院96年12月4日院臺交字第096054336號函核定。 (2) 本計畫屬愛台12建設；辦理暖暖至十分寮段、十分寮至雙溪段、雙溪至長泰段及長泰至福隆段，長約27.9公里，其中並包含「基平隧道」及「平雙隧道」。 (3) 本計畫總經費6,080,837千元，期程83至102年度，截至100年度止已編列4,841,393千元(83年度318,500千元、84年度404,889千元、86年度360,000千元、87年度422,228千元、88年度232,500千元、88年下半年及89年度366,480千元、90年度400,000千元)
0200 業務費	22,000		
0215 資訊服務費	3,000		
0251 委辦費	19,000		
0300 設備及投資	20,361,878		
0303 公共建設及設施費	20,341,698		
0306 資訊軟硬體設備費	20,180		
0400 獎補助費	8,453,615		
0403 對直轄市政府之補助	2,451,036		
0410 對臺灣省各縣市之補助	5,902,579		
0429 對福建省各縣之補助	100,000		

公路總局(本機關)
歲出計畫提要及分支計畫概況表

經費門併計

中華民國101年度

單位：新臺幣千元

工作計畫名稱及編號	6029712021 公路新建及養護計畫	預算金額	34,526,361
分支計畫及用途別科目	預算金額	承辦單位	說明
			<p>、91年度200,000千元、93年度8,169千元 、94年度81,465千元、95年度40,740千元 、96年度50,000千元、97年度365,000千元 、98年度560,922千元、99年度385,000千元及100年度645,500千元)，101年度續編459,300千元，以後年度預計編列780,144千元。</p> <p>(4)本年度編列預算459,300千元，辦理基隆暖至福隆等段工程及用地。</p> <p>2. 台9線蘇花公路山區路段改善計畫： (1)行政院99年12月16日院臺交字第0990072904號函核定。 (2)本計畫屬愛台12建設；北起蘇澳附近台2線與台9線路口，往南經東澳、南澳、觀音、谷風、漢本、和平、和中、和仁至清水，總計改善長度約38.4公里。 (3)本計畫總經費49,200,000千元，期程99至106年度，截至100年度止已編列560,000千元(99年度以前60,000千元及100年度500,000千元)，101年度續編4,600,000千元，以後年度預計編列44,040,000千元。 (4)本年度編列預算4,600,000千元： <1>公路總局4,090,000千元：辦理本計畫工程設計、用地及施工等。 <2>臺灣鐵路管理局510,000千元：辦理鐵路貨車改造及場站改善。</p> <p>3. 台9線花東公路第三期道路改善計畫： (1)行政院96年9月12日院臺交字第0960040850號函核定，修正計畫行政院97年5月1日院臺交字第0970016328號函核定。 (2)本計畫屬愛台12建設；辦理台9線222k+400~235k+550、243k+600~246k+650路基新建工程。 (3)本計畫總經費3,561,742千元，期程97至101年度，截至100年度止已編列2,652,571千元(97年度458,000千元、98年度570,000千元、99年度984,171千元及100年度640,400千元)，101年度續編505,600千元。</p>

公路總局(本機關)
歲出計畫提要及分支計畫概況表

經費門併計

中華民國101年度

單位：新臺幣千元

工作計畫名稱及編號	6029712021 公路新建及養護計畫	預算金額	34,526,361
分支計畫及用途別科目	預算金額	承辦單位	說 明
			<p>(4)本年度編列預算505,600千元(全數預計投注於原住民族地區)，辦理工程施工及支付設計規劃末期款等。</p> <p>4. 台9線南迴公路拓寬改善後續計畫：</p> <p>(1)行政院100年7月27日院臺交字第1000038377號函核定。</p> <p>(2)辦理香蘭至大武以三至四車道辦理拓寬、安朔至草埔部分路段以隧道方式截彎取直辦理(四車道)拓寬，計畫長度40.536公里。</p> <p>(3)本計畫總經費19,039,000千元，期程100至106年度，100年度60,000千元由振興經濟擴大公共建設特別預算-省道危險及瓶頸路段緊急改善計畫支應，101年度編列400,000千元，以後年度預計編列18,579,000千元。</p> <p>(4)本年度編列預算400,000千元，辦理規劃設計、用地取得及工程施工等。</p> <p>5. 東西向快速公路東石嘉義線東石至朴子段建設計畫：</p> <p>(1)行政院96年5月14日院臺交字第0960021211號函核定，修正計畫行政院98年6月8日院臺交字第0980029867號函核定。</p> <p>(2)本計畫屬愛台12建設；西起東石鄉經朴子都市計畫區南邊通過，續往東至台19線銜接本路線朴子至鹿草段，全路段長約7.2公里，並設置台19線西側上下匝道乙處。路線之幾何設計標準依據交通部90年頒布「公路路線設計規範」2級平原區辦理。</p> <p>(3)本計畫總經費3,777,600千元，期程95至101年度，截至100年度止已編列2,463,096千元(95年度30,000千元、96年度162,760千元、97年度140,000千元、98年度389,300千元、99年度1,025,136千元及100年度715,900千元)，101年度續編600,000千元。</p> <p>(4)本年度編列預算600,000千元，辦理工程施工及補辦用地徵收。</p> <p>6. 生活圈道路交通系統建設計畫(公路系統)：</p>

公路總局(本機關)
歲出計畫提要及分支計畫概況表

經費門併計

中華民國101年度

單位：新臺幣千元

工作計畫名稱及編號	6029712021 公路新建及養護計畫	預算金額	34,526,361
分支計畫及用途別科目	預算金額	承辦單位	說明
			<p>(1)行政院98年2月10日院臺交字第0980004395號函核定。</p> <p>(2)本計畫屬愛台12建設；辦理臺北、桃園、新竹、苗栗、臺中、彰化、南投、雲林、嘉義、臺南、高雄、屏東、澎湖、臺東、花蓮、宜蘭等生活圈道路交通系統建設計畫之道路工程。</p> <p>(3)本計畫總經費36,000,000千元(不含地方配合款6,602,006千元)，期程98至103年度，截至100年度止已編列10,213,351千元(98年度3,863,510千元、99年度2,927,283千元及100年度3,422,558千元)，101年度續編6,252,900千元，以後年度預計編列19,533,749千元。</p> <p>(4)本年度編列預算6,252,900千元，其中設備及投資135,000千元，獎補助費6,117,900千元，辦理臺北、桃園、新竹、苗栗、臺中、彰化、南投、雲林、嘉義、臺南、高雄、屏東、澎湖、臺東、花蓮、宜蘭等生活圈道路交通系統建設計畫道路工程之新建及改善。</p> <p>7.省道配合河川治理計畫需辦理橋梁工程：</p> <p>(1)行政院99年2月9日院臺交字第0990006152號函核定。</p> <p>(2)本計畫屬愛台12建設；辦理配合各河川治理計畫所需整建之橋梁及配合易淹水地區水患治理計畫需辦理之橋梁及箱涵整建。</p> <p>(3)本計畫總經費8,042,009千元，期程98至102年度，截至100年度止已編列1,735,035千元(99年度535,035千元及100年度1,200,000千元)，101年度續編1,665,988千元，以後年度預計編列4,640,986千元。</p> <p>(4)本年度編列預算1,665,988千元(其中預計投注於原住民族地區300,000千元)，辦理橋梁及箱涵之整建。</p> <p>8.縣市政府老舊及受損橋梁整建計畫(第二期計畫)：</p> <p>(1)行政院99年2月24日院臺交字第0990009227</p>

公路總局(本機關)
歲出計畫提要及分支計畫概況表

經費門併計

中華民國101年度

單位：新臺幣千元

工作計畫名稱及編號	6029712021 公路新建及養護計畫	預算金額	34,526,361
分支計畫及用途別科目	預算金額	承辦單位	說 明
			<p>號函核定。</p> <p>(2)本計畫屬愛台12建設；補助地方政府辦理16座縣鄉道老舊及受損橋梁整建工作。</p> <p>(3)本計畫總經費4,622,734千元(不含地方配合款641,611千元)，期程99至101年度，截至100年度止已編列1,935,097千元(99年度489,097千元及100年度1,446,000千元)，101年度續編1,652,900千元。</p> <p>(4)本年度編列預算1,652,900千元，補助新北市、臺中市、高雄市、宜蘭、桃園、新竹、苗栗、彰化、南投、雲林、嘉義、屏東及基隆等直轄市及縣市政府，辦理其所轄縣道、鄉道及市區道路內之老舊受損橋梁整建。</p> <p>9.臺北縣特二號道路建設計畫：</p> <p>(1)行政院92年8月13日院臺交字第0920043841號函核定，修正計畫行政院94年9月23日院臺交字第0940040420號函及行政院97年12月19日院臺交字第0970057397號函核定。</p> <p>(2)本計畫屬愛台12建設；北端起自五股交流道，南行跨越新莊市中山路，沿塹仔圳60公尺園道跨越新泰路、中正路及大漢溪後，續沿板橋市涌仔溝左岸至土城環河路跨越城林橋，接大安路至中央路路口止，長約12.41公里，另含土城交流道工程長0.4公里，全長12.81公里。</p> <p>(3)本計畫總經費30,946,000千元，除銜接土城交流道工程由國道公路建設管理基金負擔1,092,000千元外，其餘29,854,000千元係由中央負擔，期程90至101年度，截至100年度止已編列26,556,400千元(90年度590,000千元、91年度500,000千元、92年度200,000千元、93年度1,567,400千元、94年度1,624,800千元、95年度4,074,000千元、96年度2,000,000千元、97年度3,200,000千元、98年度5,690,200千元、99年度5,000,000千元及100年度2,110,000千元)，101年度續編1,875,700千元。</p>

公路總局(本機關)
歲出計畫提要及分支計畫概況表

經費門併計

中華民國101年度

單位：新臺幣千元

工作計畫名稱及編號	6029712021 公路新建及養護計畫	預算金額	34,526,361
分支計畫及用途別科目	預算金額	承辦單位	說 明
			<p>(4)本年度編列預算1,875,700千元，辦理道路橋梁新建工程、土城交流道改善及綠美化工程等。</p> <p>10.西濱快速公路後續建設計畫：</p> <p>(1)行政院98年2月10日院臺交字第0980004507號函核定。</p> <p>(2)本計畫屬愛台12建設；辦理39k+700觀音工業區增設交流道、觀音至鳳岡段主線、苗栗白沙屯至南通灣路段、彰化員林大排至西濱大橋段、彰濱工業區平交路口立體化、大甲大安段平交路口高架化、雲林雲一交流道至海豐橋段主線、八棟寮至九塊厝段主線等8項工程。</p> <p>(3)本計畫總經費77,509,500千元，中央負擔7,497,700千元，期程98至106年度，截至100年度止已編列11,677,623千元(98年度1,140,262千元、99年度4,837,361千元及100年度5,700,000千元)，101年度續編4,777,110千元，以後年度預計編列61,042,967千元。</p> <p>(4)本年度編列預算4,777,110千元：</p> <p style="padding-left: 20px;"><1>辦理本計畫內觀音至鳳岡段主線、苗栗白沙屯至南通灣路段、彰化員林大排至西濱大橋段等8項工程之規劃設計、用地取得及施工。</p> <p style="padding-left: 20px;"><2>工務行政費92,781千元：a.人事費88,080千元：派用人員21人、聘用人員8人、約僱人員119人，計148人所需經費。b.業務費4,701千元：一般事務費4,500千元，辦公器具養護費201千元。</p> <p>11.東西向快速公路健全路網改善計畫：</p> <p>(1)行政院98年2月9日院臺交字第0980004506號函核定。</p> <p>(2)本計畫屬愛台12建設；辦理北門玉井線台61至國1段新建、漢寶草屯線台19線以西路段新建、臺中彰濱線彰濱聯絡道建設、臺南關廟線台17至2-11路段建設、觀音大溪線縣道114線至國道1號路段平交路口改善</p>

公路總局(本機關)
歲出計畫提要及分支計畫概況表

經費門併計

中華民國101年度

單位：新臺幣千元

工作計畫名稱及編號	6029712021 公路新建及養護計畫	預算金額	34,526,361
分支計畫及用途別科目	預算金額	承辦單位	說 明
			<p>、台78線斗南交流道增設東向匝道、台78線與台17線及台61線交會處平面變更爲立體交叉及設置交流道、台68線起點處銜接新竹市政府都市計畫道路工程等8項工程。</p> <p>(3)本計畫總經費41,230,600千元，期程98至105年度，截至100年度止已編列11,218,839千元(98年度3,108,700千元、99年度4,920,139千元及100年度3,190,000千元)，101年度續編3,123,000千元，以後年度預計編列26,888,761千元。</p> <p>(4)本年度編列預算3,123,000千元：</p> <p><1>辦理北門玉井線台61至國1段新建、漢寶草屯線台19線以西路段新建、臺南關廟線台17至2-11路段建設、觀音大溪線縣道114線至國道1號路段平交路口改善、台78線斗南交流道增設東向匝道、台78線與台17線及台61線交會處平面變更爲立體交叉及設置交流道、台68線起點處銜接新竹市政府都市計畫道路工程等7項工程之規劃設計、用地取得及施工。</p> <p><2>工務行政費40,853千元：a.人事費39,510千元：派用人員10人、聘用人員3人、約僱人員53人，計66人所需經費。b.業務費1,343千元：一般事務費1,250千元，辦公器具養護費93千元。</p> <p>12.省道橋梁耐震補強緊急工程建設計畫：</p> <p>(1)行政院98年2月13日院臺交字第0980005410號函核定。</p> <p>(2)本計畫屬愛台12建設；係就公路總局轄管6公尺以上399座耐震能力不足之省道橋梁，依國家地震中心所研擬之補強優選排序之成果，以橋梁損失風險值、補強效益值、耐震初評分數、橋梁重要性等指標進行補強排序，並考量經費時程之限制、橋梁分佈、工程處之管轄範圍及預算經費執行能力，按各區工程處所管養之橋梁，分區進行橋梁耐震補強工程。</p> <p>(3)本計畫總經費8,500,000千元，期程98至10</p>

公路總局(本機關)
歲出計畫提要及分支計畫概況表

經費門併計

中華民國101年度

單位：新臺幣千元

工作計畫名稱及編號	6029712021 公路新建及養護計畫	預算金額	34,526,361
分支計畫及用途別科目	預算金額	承辦單位	說 明
			<p>1年度，截至100年度止已編列5,588,328千元(98年度1,000,000千元、99年度2,288,328千元及100年度2,300,000千元)，101年度續編1,200,000千元。</p> <p>(4)本年度編列預算1,200,000千元(其中預計投注於原住民族地區70,098千元)，辦理橋梁防落長度加長、橋墩與基礎補強及止震塊增設等工程。</p> <p>13. 省道危險及瓶頸路段緊急改善計畫：</p> <p>(1)行政院98年2月13日院臺交字第0980005413號函核定。</p> <p>(2)本計畫屬愛台12建設；辦理台3線、台7線、台7甲線、台8線、台9線、台9甲線、台14線、台16線、台18線及台20線等66處危險路段及台1線、台2線、台3線、台7線、台9線、台10乙線、台13線、台14丁線、台19甲線、台20乙線、台27線、台27甲線、台74甲線及台31線延伸等19處瓶頸路段改善。</p> <p>(3)本計畫總經費11,919,600千元，期程98至101年度，截至100年度止已編列9,841,172千元(98年度2,123,100千元、99年度4,290,072千元及100年度3,428,000千元)，101年度續編1,000,000千元。</p> <p>(4)本年度編列預算1,000,000千元，辦理用地取得及工程施工等。</p> <p>14. 國道4號豐原大坑段及臺中生活圈4號線建設計畫：</p> <p>(1)行政院94年8月25日院臺交字第0940037545號函核定，另行政院95年8月22日院臺交字第0950036377號函同意工務行政經費8億2,800萬元攤入計畫總經費，修正計畫行政院97年12月10日院臺交字第0970055645號函核定。</p> <p>(2)本計畫屬愛台12建設；路線自國道4號臺中環線豐原路段往南延伸經潭子銜接臺中生活圈2、4號線，再將4號線高架提昇為快速道路，往南經臺中市北屯、太平、大里並延伸至國道3號霧峰交流道(國道4號豐原大</p>

公路總局(本機關)
歲出計畫提要及分支計畫概況表

經費門併計

中華民國101年度

單位：新臺幣千元

工作計畫名稱及編號	6029712021 公路新建及養護計畫	預算金額	34,526,361
分支計畫及用途別科目	預算金額	承辦單位	說明
			<p>坑段尙未奉核定)，全長約34.3公里，包括國道路段長約17.5公里，生活圈道路部分長約16.8公里。</p> <p>(3)本計畫總經費31,776,400千元，其中臺中生活圈4號線經費中央補助19,694,931千元，期程93至101年度，截至100年度止已編列16,830,464千元(93年度25,000千元、94年度10,000千元、95年度100,000千元、96年度2,551,000千元、97年度3,354,372千元、98年度4,836,228千元、99年度3,748,800千元及100年度2,205,064千元)，101年度續編582,815千元。</p> <p>(4)本年度編列預算582,815千元(國道新建工程局辦理)，補助臺中市政府辦理主線橋梁、匝道、側車道、車行地下道(含地下機房)工程施作及監造等。</p> <p>15.金門大橋建設計畫：</p> <p>(1)行政院99年3月19日院臺交字第0990012488號函核定，修正計畫行政院100年5月3日院臺交字第1000021042號函核定。</p> <p>(2)本計畫西起烈嶼(小金門)后頭地區湖埔路，東迄金寧鄉湖下地區慈湖路，大橋路線長約5.4公里，橋梁部分約4.7公里。</p> <p>(3)本計畫總經費7,384,666千元，中央補助3,957,000千元，期程99至105年度，截至100年度止已編列5,000千元(100年度5,000千元)，101年度續編100,000千元，以後年度預計編列3,852,000千元。</p> <p>(4)本年度編列預算100,000千元，補助金門縣政府辦理烈嶼端引道工程、金門大橋工程施作及監造等，該府委託國道新建工程局代辦。</p> <p>16.交通資訊服務雲基礎建設與應用計畫：</p> <p>(1)行政院100年3月25日院臺交字第1000010237號函核定。</p> <p>(2)本計畫係利用 VD、GVP、CVP等多元車速資訊偵測與資料融合技術，結合雲端運算技術，架構交通資訊蒐集、處理與發佈平台</p>

公路總局(本機關)
歲出計畫提要及分支計畫概況表

經費門併計

中華民國101年度

單位：新臺幣千元

工作計畫名稱及編號	6029712021 公路新建及養護計畫	預算金額	34,526,361
分支計畫及用途別科目	預算金額	承辦單位	說明
			<p>，以達交通資訊服務智慧化，提供用路人即時交通資訊。</p> <p>(3)本計畫總經費600,000千元，期程自101至104年度，101年度編列42,180千元，以後年度預計編列557,820千元。</p> <p>(4)本年度編列預算42,180千元(交通部管理資訊中心辦理)，其中經常門22,000千元，資本門20,180千元。</p> <p><1>業務費22,000千元：</p> <p>#1. 資訊服務費3,000千元：租用IaaS雲端服務等。</p> <p>#2. 委辦費19,000千元：交通資訊服務缺口及縫隙調查、海量交通資訊分散式儲存與分散式運算架構之最適可行方案評估等。</p> <p><2>設備及投資20,180千元：</p> <p>#1. 資訊軟硬體設備費20,180千元：建構「以路側設施為基礎之交通資訊雲應用服務平台」及「交通資訊蒐集與監控系統」之雲端化(Physical to Virtual, P2V)作業等。</p>
02 公路養護計畫	5,688,868	養路組、新工組、規劃組	辦理省道重點養護、一般養護、災害工程、道路交通安全工程維護及改善、公路改善、防災整備及公路規劃等經費，計編列5,688,868千元(預計投注於原住民族地區1,103,000千元)，其中經常門278,636千元，資本門5,410,232千元。
0200 業務費	278,636		1. 業務費278,636千元：
0202 水電費	166,000		(1)水電費166,000千元：
0284 設施及機械設備養護費	112,636		<1>省道路燈電費110,000千元。
0300 設備及投資	5,410,232		<2>重要隧道通車後附屬設施電費56,000千元。
0303 公共建設及設施費	5,410,232		(2)設施及機械設備養護費112,636千元：
			<1>公路養護作業費87,636千元。
			<2>公路防災整備作業費25,000千元。
			2. 設備及投資5,410,232千元：
			(1)省道公路養護5,370,232千元：
			<1>重點養護216,262千元：
			#1. 重點養護費211,811千元。

公路總局(本機關)
歲出計畫提要及分支計畫概況表

經費門併計

中華民國101年度

單位：新臺幣千元

工作計畫名稱及編號	6029712021 公路新建及養護計畫	預算金額	34,526,361
分支計畫及用途別科目	預算金額	承辦單位	說明
			<p>#2.臺灣地區大氣中氬鹽與橋梁腐蝕劣化環境之研究4,451千元。</p> <p><2>一般養護費2,195,000千元。</p> <p><3>公路工程災害準備費799,970千元。</p> <p><4>道路交通安全工程658,000千元：</p> <p style="padding-left: 20px;">#1.交通工程維護及改善516,000千元。</p> <p style="padding-left: 20px;">#2.附屬之交通安全設施95,000千元。</p> <p style="padding-left: 20px;">#3.重要隧道通車後附屬設施維持費47,000千元。</p> <p><5>公路改善1,496,000千元：</p> <p style="padding-left: 20px;">#1.工程改善費1,285,000千元。</p> <p style="padding-left: 20px;">#2.先期作業費61,000千元。</p> <p style="padding-left: 20px;">#3.公路綠美化150,000千元。</p> <p><6>公路防災整備設備費5,000千元。</p> <p>(2)公路規劃40,000千元：辦理公路改善或新闢規劃、測量、鑽探、設計、環境影響評估及地圖採購製作等工作，係尚未成立預算，下一年度辦理之工程先期作業。</p>

公路總局(本機關)
歲出計畫提要及分支計畫概況表

經資門併計

中華民國101年度

單位：新臺幣千元

工作計畫名稱及編號	6029719002 營建工程	預算金額	259,837
-----------	-----------------	------	---------

計畫內容：

公路總局辦公大樓新建工程：依據國家資產經營管理委員會決議公路總局擬遷建臺北市萬華區萬大段一小段291-2地號土地（東園街）興建地上9層地下2層鋼骨辦公大樓1棟。

預期成果：

公路總局辦公大樓新建工程：

1. 公路總局辦公廳原址（公園段二小段341、342地號）位處商業區及交通要塞，作為辦公廳舍使用較不符經濟效益且恐阻礙都市發展。俟新辦公大樓建造完成及搬遷後，亦將現使用之土地及其地上建物變更為非公用財產移交財政部國有財產局接管，作更適當用途規劃，充分提高土地使用效益。
2. 公路總局現辦公大樓興建已近40年使用已久，當初內部空間規劃已不敷使用同仁辦公環境擁擠且相關硬體設備老舊，電力容量已不堪負荷。若新建辦公大樓除各單位空間可整體規劃，同仁辦公環境亦較舒暢不僅可提昇員工士氣及行政效率且相關硬體設備亦可改善，以符合e化政府目標，提升政府形象。

分支計畫及用途別科目	預算金額	承辦單位	說明
01 營建工程	259,837	新工組	辦理營繕工程經費，計編列259,837千元。
0300 設備及投資	259,837		1. 房屋建築及設備費259,837千元：
0302 房屋建築及設備費	259,837		(1)公路總局辦公大樓新建工程：行政院98年4月20日院臺交字第0980020209號函核定，本計畫總經費1,261,600千元，期程97至102年度，截至100年度止已編列562,726千元(97年度15,700千元、99年度273,513千元及100年度273,513千元)，101年度續編259,837千元，以後年度預計編列439,037千元。

公路總局(本機關)
歲出計畫提要及分支計畫概況表

經資門併計

中華民國101年度

單位：新臺幣千元

工作計畫名稱及編號	6029719800 第一預備金	預算金額	2,644
-----------	------------------	------	-------

計畫內容： 預期成果：

分支計畫及用途別科目	預算金額	承辦單位	說 明
01 第一預備金	2,644	公路總局	
0900 預備金	2,644		
0901 第一預備金	2,644		

公路總局(本機關)
各項費用彙計表

中華民國101年度

單位：新臺幣千元

工作計畫名稱及編號 第一、二級用途別 科目名稱及編號	6029710100 一般行政	6029711000 公路及監理業 務管理	6029712021 公路新建及養 護計畫	6029719002 營建工程	6029719800 第一預備金	合 計
合 計	1,506,549	4,413,245	34,526,361	259,837	2,644	40,708,636
0100人事費	1,436,653	-	-	-	-	1,436,653
0103法定編制人員待遇	888,440	-	-	-	-	888,440
0104約聘僱人員待遇	52,079	-	-	-	-	52,079
0105技工及工友待遇	55,043	-	-	-	-	55,043
0111獎金	214,115	-	-	-	-	214,115
0121其他給與	38,726	-	-	-	-	38,726
0131加班值班費	27,901	-	-	-	-	27,901
0142退休退職給付	1,573	-	-	-	-	1,573
0143退休離職儲金	71,145	-	-	-	-	71,145
0151保險	87,631	-	-	-	-	87,631
0200業務費	62,746	649,217	300,636	-	-	1,012,599
0201教育訓練費	5,746	5,178	-	-	-	10,924
0202水電費	1,322	15,248	166,000	-	-	182,570
0203通訊費	2,245	62,096	-	-	-	64,341
0211土地租金	7,000	-	-	-	-	7,000
0215資訊服務費	-	33,379	3,000	-	-	36,379
0219其他業務租金	1,170	700	-	-	-	1,870
0221稅捐及規費	14	3,396	-	-	-	3,410
0231保險費	273	705	-	-	-	978
0249臨時人員酬金	-	23,192	-	-	-	23,192
0250按日按件計資酬金	788	9,964	-	-	-	10,752
0251委辦費	-	8,800	19,000	-	-	27,800
0261國際組織會費	210	-	-	-	-	210
0262國內組織會費	331	-	-	-	-	331
0271物品	771	14,861	-	-	-	15,632
0279一般事務費	37,039	444,469	-	-	-	481,508
0282房屋建築養護費	1,085	2,911	-	-	-	3,996
0283車輛及辦公器具養護費	470	4,312	-	-	-	4,782
0284設施及機械設備養護費	1,268	6,934	112,636	-	-	120,838

公路總局(本機關)
各項費用彙計表

中華民國101年度

單位：新臺幣千元

工作計畫名稱及編號 第一、二級用途別 科目名稱及編號	6029710100 一般行政	6029711000 公路及監理業務管理	6029712021 公路新建及養護計畫	6029719002 營建工程	6029719800 第一預備金	合計
0291國內旅費	1,820	12,828	-	-	-	14,648
0293國外旅費	403	-	-	-	-	403
0294運費	166	30	-	-	-	196
0295短程車資	25	214	-	-	-	239
0299特別費	600	-	-	-	-	600
0300設備及投資	628	546,511	25,772,110	259,837	-	26,579,086
0302房屋建築及設備費	-	500	-	259,837	-	260,337
0303公共建設及設施費	-	-	25,751,930	-	-	25,751,930
0304機械設備費	-	140,100	-	-	-	140,100
0305運輸設備費	-	33,126	-	-	-	33,126
0306資訊軟硬體設備費	-	339,023	20,180	-	-	359,203
0319雜項設備費	628	33,762	-	-	-	34,390
0400獎補助費	6,522	3,217,517	8,453,615	-	-	11,677,654
0403對直轄市政府之補助	-	345,332	2,451,036	-	-	2,796,368
0410對臺灣省各縣市之補助	-	1,035,998	5,902,579	-	-	6,938,577
0429對福建省各縣之補助	-	138,134	100,000	-	-	238,134
0437對國內團體之捐助	1,200	1,693,647	-	-	-	1,694,847
0445社會福利津貼及濟助	320	-	-	-	-	320
0471損失及賠償	-	1,004	-	-	-	1,004
0475獎勵及慰問	5,002	3,402	-	-	-	8,404
0900預備金	-	-	-	-	2,644	2,644
0901第一預備金	-	-	-	-	2,644	2,644

公路總局(本機關)

人事費分析表

中華民國101年度

單位：新臺幣千元

人 事 費 別	金 額	說 明
一、民意代表待遇	-	
二、政務人員待遇	-	
三、法定編制人員待遇	888,440	
四、約聘僱人員待遇	52,079	
五、技工及工友待遇	55,043	
六、獎金	214,115	
七、其他給與	38,726	
八、加班值班費	27,901	超時加班費7,174千元。
九、退休退職給付	1,573	
十、退休離職儲金	71,145	
十一、保險	87,631	
十二、調待準備	-	
合 計	1,436,653	

公路總局
預算員額
中華民國

科 目				員 額 (單位 :														
款	項	目	節	名 稱	職 員		警 察		法 警		駐 衛 警		工 友		技 工		駕 駛	
					本 年 度	上 年 度	本 年 度	上 年 度	本 年 度	上 年 度	本 年 度	上 年 度	本 年 度	上 年 度	本 年 度	上 年 度	本 年 度	上 年 度
14				0029000000 交通部主管	1,224	725	-	-	-	-	22	-	44	31	76	-	4	-
	6			0029710000 公路總局及所屬	1,224	725	-	-	-	-	22	-	44	31	76	-	4	-
			1	6029710100 一般行政	1,224	725	-	-	-	-	22	-	44	31	76	-	4	-

(本機關)

明細表

101年度

單位：新臺幣千元

人)								年 需 經 費			說 明
聘 用		約 僱		駐外雇員		合 計		本 年 度	上 年 度	比 較	
本 年 度	上 年 度	本 年 度	上 年 度	本 年 度	上 年 度	本 年 度	上 年 度				
-	-	126	27	-	-	1,496	783	1,388,843	680,116	708,727	
-	-	126	27	-	-	1,496	783	1,388,843	680,116	708,727	
-	-	126	27	-	-	1,496	783	1,388,843	680,116	708,727	1. 交通監理業務移由中央辦理增列職員397人、駐衛警22人、工友15人、技工76人、駕駛4人及約僱人員99人，合計613人之有關人事費。 2. 公路及監理業務管理：業務費支應臨時人員部分，預計進用69人，預算編列金額23,192千元。

**公路總局(本機關)
公務車輛明細表**

中華民國101年度

單位：新臺幣千元

車輛數 (車號)	車輛種類	乘客人數 不含司機	購置 年月	汽缸總排氣量 (立方公分)	油料費			養護費	其它	備註
					數量(公升)	單價(元)	金額			
合計					69,812		1,734	2,328	823	
局本部					22,244		730	268	158	
OA-8007	小客車	4	83.10	1,998					11	
Q2-5788	小客車	4	87.01	1,995	1,700	32.80	55.8	24	11	
3236-EV	小客車	4	87.01	1,995	1,700	32.80	55.8	24	11	
K9-1689	小客車	4	87.01	1,995	1,700	32.80	55.8	24	11	
S5-1688	小客車	4	87.11	1,995	1,700	32.80	55.8	24	11	
Q8-1688	小客車	4	87.11	1,995	1,700	32.80	55.8	24	11	
T6-8889	小客車	4	87.11	1,995	1,700	32.80	55.8	24	11	
6C-7038	小客車	4	87.11	1,995	1,700	32.80	55.8	24	11	
E9-8668	小客車	4	88.02	1,997	1,700	32.80	55.8	24	11	
5568-MS	小客車	4	95.01	1,998	1,700	32.80	55.8	20	11	
5470-VA	客貨兩用車	5	98.06	2,378	1,700	32.80	55.8	15	16	公路巡查車
5458-VA	客貨兩用車	5	98.07	2,378	1,700	32.80	55.8	15	16	公路巡查車
5459-VA	客貨兩用車	5	98.07	2,378	1,600	32.80	52.5	16	16	公路巡查車
3	重型機車	1	90.07	125	972	32.80	31.9	5		EGM-195 BGI-661 BGI-662
3	重型機車	1	92.06	125	972	32.80	31.9	5		NYS-376 BPS-356 BPS-358
西濱北區工程處					34,260		1,124	336	110	工程管理費列支
K7-7292	小客車	4	86.06	2,466	1,716	32.80	56.3	25	15	
D2-9889	小客車	4	86.10	1,998	1,716	32.80	56.3	25	11	
5461-VA	客貨兩用車	5	98.06	2,378	1,716	32.80	56.3	16	11	公路巡查車
7973-G3	客貨兩用車	7	100.06	2,351	1,716	32.80	56.3	8	11	公路巡查車
7981-G3	客貨兩用車	7	100.06	2,351	1,716	32.80	56.3	8	11	公路巡查車
7982-G3	客貨兩用車	7	100.06	2,351	1,716	32.80	56.3	8	11	公路巡查車
4761-FK	小貨車	1	92.06	2,350	1,716	32.80	56.3	25	4	
5467-DE	小貨車	1	92.06	2,350	1,716	32.80	56.3	25	4	
7479-DS	小貨車	1	93.06	1,968	1,716	32.80	56.3	25	4	
2862-DS	小貨車	1	93.05	2,350	1,716	32.80	56.3	25	4	
0318-EJ	小貨車	1	94.06	2,350	1,716	32.80	56.3	25	4	
5602-EK	小貨車	1	94.07	2,350	1,716	32.80	56.3	25	4	
6563-EV	小貨車	1	95.04	2,350	1,716	32.80	56.3	20	4	
4870-QX	小貨車	1	97.01	2,350	1,716	32.80	56.3	16	4	
8360-UW	小貨車	1	97.10	1,998	1,716	32.80	56.3	16	4	
9561-YB	小貨車	1	99.04	2,351	1,716	32.80	56.3	8	4	
8	重型機車	1	91.05	125	2,592	32.80	85.0	14		LL8-776 · 101年12月汰換 LL8-778 · 101年12月汰換 LN3-495 LNG-068 LL5-505 LN5-657 LN5-659 LN5-660 LL5-509 NW6-356 M77-750 M77-751 M77-753 J6A-676 J6A-678 CY6-638 G6G-895 K6P-060 K6W-768 K6W-769 087-HKY
1	重型機車	1	91.05	150	324	32.80	10.6	2		
1	重型機車	1	92.05	150	324	32.80	10.6	2		
3	重型機車	1	93.04	125	972	32.80	31.9	5		
2	重型機車	1	94.03	125	648	32.80	21.3	3		
2	重型機車	1	94.06	125	648	32.80	21.3	3		
1	重型機車	1	95.04	125	324	32.80	10.6	2		
2	重型機車	1	95.05	125	648	32.80	21.3	3		
1	重型機車	1	100.06	125	324	32.80	10.6	2		
西濱中區工程處					40,152		1,317	465	123	工程管理費列支
X7-8191	小客車	4	87.06	1,597	1,716	32.80	56.3	25	7	
P2-3348	客貨兩用車	7	86.05	2,476	1,716	32.80	56.3	25	15	公路巡查車
5495-VA	客貨兩用車	5	98.06	2,378	1,716	32.80	56.3	16	11	公路巡查車
6203-G2	客貨兩用車	7	100.06	2,351	1,716	32.80	56.3	8	11	公路巡查車

**公路總局(本機關)
公務車輛明細表**

中華民國101年度

單位：新臺幣千元

車輛數 (車號)	車輛種類	乘客人數 不含司機	購置 年月	汽缸總排氣量 (立方公分)	油料費			養護費	其它	備註
					數量(公升)	單價(元)	金額			
6213-G2	客貨兩用車	7	100.06	2,351	1,716	32.80	56.3	8	11	公路巡查車
6310-G2	客貨兩用車	7	100.06	2,351	1,716	32.80	56.3	8	11	公路巡查車
Q2-1443	小貨車	1	87.03	2,476	1,716	32.80	56.3	25	5	
T2-8148	小貨車	1	87.11	1,997	1,716	32.80	56.3	25	4	
T2-8250	小貨車	1	87.11	1,997	1,716	32.80	56.3	25	4	
DV-4173	小貨車	1	88.11	2,350	1,716	32.80	56.3	25	4	
DV-4175	小貨車	1	88.11	2,350	1,716	32.80	56.3	25	4	
0785-FX	小貨車	1	92.05	2,350	1,716	32.80	56.3	25	4	
0786-FX	小貨車	1	92.05	2,350	1,716	32.80	56.3	25	4	
2708-HY	小貨車	1	93.06	1,968	1,716	32.80	56.3	25	4	
2026-HY	小貨車	1	93.06	1,968	1,716	32.80	56.3	25	4	
2027-HY	小貨車	1	93.06	1,968	1,716	32.80	56.3	25	4	
0422-DW	小貨車	1	93.07	2,350	1,716	32.80	56.3	25	4	
2265-LP	小貨車	1	94.04	2,350	1,716	32.80	56.3	25	4	
4130-EJ	小貨車	1	94.06	2,350	1,716	32.80	56.3	25	4	
6772-EV	小貨車	1	95.04	2,350	1,716	32.80	56.3	20	4	
5	重型機車	1	91.07	125	1,620	32.80	53.1	9		AUF-429 LN6-065 LN6-066 LN6-067 LN6-070 MX8-226 MX8-227
2	重型機車	1	91.10	125	648	32.80	21.3	3		BH3-700 VA2-006 VA2-007 G6G-892 G6G-893 K6P-057 VB7-200 VB7-201 JMH-701 JMH-702 JMH-703
1	重型機車	1	93.05	125	324	32.80	10.6	2		
2	輕型機車	1	94.05	50	648	32.80	21.3	3		
2	重型機車	1	94.07	125	648	32.80	21.3	3		
1	重型機車	1	95.04	125	324	32.80	10.6	2		
2	重型機車	1	95.05	125	648	32.80	21.3	3		
3	重型機車	1	100.06	125	972	32.80	31.9	5		
西濱南區工程處					31,248		1,025	352	102	工程管理費列支
N2-5568	小客車	4	86.05	2,400	1,716	32.80	56.3	25	11	
YA-8961	客貨兩用車	6	82.06	1,997	1,716	32.80	56.3	25	11	公路巡查車
Q2-1440	客貨兩用車	6	87.03	1,997	1,716	32.80	56.3	25	11	公路巡查車,101年12月汰換
5462-VA	客貨兩用車	5	98.06	2,378	1,716	32.80	56.3	16	11	公路巡查車
4537-F2	客貨兩用車	7	100.06	2,351	1,716	32.80	56.3	8	11	公路巡查車
4538-F2	客貨兩用車	7	100.06	2,351	1,716	32.80	56.3	8	11	公路巡查車
Q2-1442	小貨車	1	87.03	1,997	1,716	32.80	56.3	25	4	
T2-8221	小貨車	1	87.11	1,997	1,716	32.80	56.3	25	4	
D4-5208	小貨車	1	92.05	1,968	1,716	32.80	56.3	25	4	
D4-5209	小貨車	1	92.05	1,968	1,716	32.80	56.3	25	4	
4128-EJ	小貨車	1	94.06	2,350	1,716	32.80	56.3	25	4	
4129-EJ	小貨車	1	94.06	2,350	1,716	32.80	56.3	25	4	
5605-EK	小貨車	1	94.07	2,350	1,716	32.80	56.3	25	4	
6823-EV	小貨車	1	95.04	2,350	1,716	32.80	56.3	20	4	
6830-EV	小貨車	1	95.04	2,350	1,716	32.80	56.3	20	4	
1	重型機車	1	85.09	85	324	32.80	10.6	2		OSK-459
5	重型機車	1	86.06	125	1,620	32.80	53.1	9		AUF-460 AUF-461 AUF-469 AUF-470 AUF-476 AUF-703 KR6-480 KR6-790 KR6-796 KR6-797 KR6-798 KR6-800 KR6-801
1	重型機車	1	86.06	85	324	32.80	10.6	2		
10	重型機車	1	91.04	125	3,240	32.80	106.3	17		

**公路總局(本機關)
公務車輛明細表**

中華民國101年度

單位：新臺幣千元

車輛數 (車號)	車輛種類	乘客人數 不含司機	購置 年月	汽缸總排氣量 (立方公分)	油料費			養護費	其它	備註
					數量(公升)	單價(元)	金額			
										KR6-802 KR6-803 KR6-805
	東西向高南區工程處				45,660		1,498	477	126	工程管理費列支
K7-7291	小客車	4	86.06	2,466	1,716	32.80	56.3	25	15	
M3-9746	客貨兩用車	7	86.05	1,997	1,716	32.80	56.3	25	11	公路巡查車
N3-7061	客貨兩用車	7	86.05	1,997	1,716	32.80	56.3	25	11	公路巡查車
5457-VA	客貨兩用車	5	98.06	2,378	1,716	32.80	56.3	16	11	公路巡查車
5460-VA	客貨兩用車	5	98.06	2,378	1,716	32.80	56.3	16	11	公路巡查車
4965-G5	客貨兩用車	7	100.06	2,351	1,716	32.80	56.3	8	11	公路巡查車
T2-8223	小貨車	1	87.09	1,997	1,716	32.80	56.3	25	4	
0357-GP	小貨車	1	92.05	1,968	1,716	32.80	56.3	25	4	
0497-FK	小貨車	1	92.05	1,968	1,716	32.80	56.3	25	4	
3115-GP	小貨車	1	92.05	2,350	1,716	32.80	56.3	25	4	
ZR-8305	小貨車	1	93.05	1,968	1,716	32.80	56.3	25	4	
2709-HY	小貨車	1	93.06	1,968	1,716	32.80	56.3	25	4	
7523-JB	小貨車	1	93.06	1,968	1,716	32.80	56.3	25	4	
7525-JB	小貨車	1	93.06	1,968	1,716	32.80	56.3	25	4	
0038-EJ	小貨車	1	94.05	2,350	1,716	32.80	56.3	25	4	
5601-EK	小貨車	1	94.07	2,350	1,716	32.80	56.3	25	4	
6773-EV	小貨車	1	95.04	2,350	1,716	32.80	56.3	20	4	
8356-UW	小貨車	1	97.09	1,998	1,716	32.80	56.3	16	4	
9653-YB	小貨車	1	99.04	2,351	1,716	32.80	56.3	8	4	
9661-YB	小貨車	1	99.04	2,351	1,716	32.80	56.3	8	4	
1	輕型機車	1	84.06	49	324	32.80	10.6	2		UMV-293,100年12月汰換
1	重型機車	1	86.05	125	324	32.80	10.6	2		AUF-437,100年12月汰換
6	重型機車	1	91.04	125	1,944	32.80	63.8	10		KR6-479 KR6-791 KR6-792 KR6-793 KR6-795 KR6-799 NC6-285 NC6-286 NC6-287 NC6-288 NC6-289 NC6-290 NC6-291 BJJ-272 BJJ-280
9	重型機車	1	91.05	125	2,916	32.80	95.6	15		
1	重型機車	1	93.05	125	324	32.80	10.6	2		BH3-701
14	重型機車	1	94.05	125	4,536	32.80	148.8	24		J6Q-121 J6Q-122 J6Q-125 J6Q-126 J6Q-129 J6Q-130 J6Q-131 H8Q-350 H8Q-351 H8Q-352 H8Q-353 J6Q-123 J6Q-127 J6Q-128
1	重型機車	1	94.07	125	324	32.80	10.6	2		G6G-891
2	重型機車	1	98.06	125	648	32.80	21.3	3		683-HAF 685-HAF
	蘇花公路改善工程處				16,968		557	203	32	工程管理費列支
4760-FK	小貨車	1	92.06	2,350	1,716	32.80	56.3	25	4	
6489-GE	小貨車	1	92.06	2,400	1,716	32.80	56.3	25	4	
0421-DW	小貨車	1	93.07	2,350	1,716	32.80	56.3	25	4	
0426-DW	小貨車	1	93.07	2,350	1,716	32.80	56.3	25	4	

公路總局(本機關)
公務車輛明細表

中華民國101年度

單位：新臺幣千元

車輛數 (車號)	車輛種類	乘客人數 不含司機	購置 年月	汽缸總排氣量 (立方公分)	油料費			養護費	其它	備註
					數量(公升)	單價(元)	金額			
0338-EJ	小貨車	1	94.07	2,350	1,716	32.80	56.3	25	4	
6560-EV	小貨車	1	95.04	2,350	1,716	32.80	56.3	20	4	
6763-EV	小貨車	1	95.04	2,350	1,716	32.80	56.3	20	4	
6771-EV	小貨車	1	95.04	2,350	1,716	32.80	56.3	20	4	
1	重型機車	1	92.05	150	324	32.80	10.6	2		NW6-355
1	重型機車	1	93.04	125	324	32.80	10.6	2		M77-752
1	重型機車	1	93.04	150	324	32.80	10.6	2		M77-727
1	重型機車	1	94.03	150	324	32.80	10.6	2		J6A-675
2	重型機車	1	94.06	125	648	32.80	21.3	3		CY6-636
										CY6-637
1	重型機車	1	95.04	125	324	32.80	10.6	2		K6P-059
1	重型機車	1	95.05	125	324	32.80	10.6	2		K6W-767
2	重型機車	1	100.06	150	648	32.80	21.3	3		251-KZF
										252-KZF
臺北市區監理所					21,420		703	1,580	475	
8D-6101	小客車	4	91.07	1,584	1,530	32.8	50.2	25	7	
8D-6102	小客車	4	91.07	1,584	1,530	32.8	50.2	25	7	
8D-8602	小客車	4	91.07	1,598	1,530	32.8	50.2	25	7	
8D-8591	小客車	4	91.07	1,598	1,530	32.8	50.2	25	7	
8D-8592	小客車	4	91.07	1,598	1,530	32.8	50.2	25	7	
8D-8593	小客車	4	91.07	1,598	1,530	32.8	50.2	25	7	
8D-8601	小客車	4	91.07	1,598	1,530	32.8	50.2	25	7	
9E-2108	小客車	4	92.04	1,999	1,530	32.8	50.2	25	11	
9E-7109	小客車	4	92.04	1,999	1,530	32.8	50.2	25	11	
2089-UX	小客車	4	98.06	1,794	1,530	32.8	50.2	12	7	
WY-0207	客貨兩用車	7	81.05	1,997					11	
CP-2545	客貨兩用車	7	86.02	1,781	1,530	32.8	50.2	25	7	
1839-ED	客貨兩用車	7	94.01	2,350	1,530	32.8	50.2	25	11	
5638-DA	客貨兩用車	7	94.09	2,350	1,530	32.8	50.2	25	11	
5639-DA	客貨兩用車	7	94.09	2,350	1,530	32.8	50.2	25	11	
WY-0358	考驗小客車	4	74.06	1,998				25	11	
WY-0363	考驗小客車	4	78.04	1,973				25	11	
WY-0361	考驗小客車	4	78.04	1,171				25	4	
WY-0362	考驗小客車	4	78.04	1,171				25	4	
WY-0359	考驗小客車	4	78.04	1,171				25	4	
WZ-0880	考驗小客車	4	79.03	1,789				25	7	
(A-1)	考驗小客車	4	79.04	1,789				25		
WY-0366	考驗小客車	4	80.05	1,789				25	11	
(A-2)	考驗小客車	4	80.04	1,497				25		
WZ-0412	考驗小客車	4	80.04	1,598				25	7	
WY-0209	考驗小客車	4	81.05	1,171				25	4	
WY-0208	考驗小客車	4	81.05	1,171				25	4	
(A-3)	考驗小客車	4	81.12	1,324				25		
WZ-2260	考驗小客車	4	83.05	1,598				25	7	
WZ-0411	考驗小客車	4	83.05	1,324				25	7	
WZ-0413	考驗小客車	4	83.05	1,997				25	11	
EX-2513	考驗小客車	4	85.04	1,590				25	7	
EX-2515	考驗小客車	4	85.04	1,590				25	7	
EX-2517	考驗小客車	4	85.04	1,590				25	7	
WY-5781	考驗小客車	4	85.11	1,998				25	11	
CZ-3825	考驗小客車	4	87.10	1,323				25	7	
CZ-3826	考驗小客車	4	87.10	1,323				25	7	
DW-6546	考驗小客車	4	89.01	1,497				25	7	
DW-6547	考驗小客車	4	89.01	1,497				25	7	
6F-0482	考驗小客車	4	89.01	1,998				25	11	
3C-4820	考驗小客車	4	90.05	1,497				25	7	
3C-4821	考驗小客車	4	90.05	1,497				25	7	
3C-5436	考驗小客車	4	90.05	1,497				25	7	
6F-2131	考驗小客車	4	90.09	1,332				25	7	
WZ-1233	考驗小客車	4	90.09	1,597				25	7	
6F-2169	考驗小客車	4	90.10	1,275				25	7	
2967-QS	考驗小客車	4	97.09	1,598				12	7	
2968-QS	考驗小客車	4	97.09	1,598				12	7	
(A-4)	考驗小客車	4	99.06	1,798				8		

**公路總局(本機關)
公務車輛明細表**

中華民國101年度

單位：新臺幣千元

車輛數 (車號)	車輛種類	乘客人數 不含司機	購置 年月	汽缸總排氣量 (立方公分)	油料費			養護費	其它	備註
					數量(公升)	單價(元)	金額			
CZ-3827	考驗特製車	4	87.10	1,598				25	7	
CZ-3829	考驗特製車	4	87.10	1,323				25	7	
	考驗小客車	4	100.12	1,590				8	7	EX-2512,100年12月汰換
(A-5)	考驗大客車	40	79.03	6,494				25		
(A-6)	考驗大客車	40	79.07	9,419				25		
VZ-037	考驗大客車	40	90.09	7,961				25	13	
BE-582	教練大客車	40	90.12	7,790				25	11	
BE-581	考驗大客車	40	90.12	7,790				25	12	
(A-7)	考驗大貨車	2	79.09	6,494				25		
9E-305	考驗大貨車	2	89.06	7,961				25	13	
9E-306	考驗大貨車	2	89.06	7,961				25	13	
036-VU	考驗大貨車	2	92.09	7,961				30	12	
(A-8)	考驗大貨車	2	93.12	6,494				30		
BH-402	考驗曳引車	1	74.11	16,745				30	16	
BH-407	考驗曳引車	1	79.11	16,301				30	16	
EK-30	考驗半拖車	4	85.05					30		
3	考驗重型機車	1	83.04	124				5		PZO-182 PZO-183 PZO-185
2	考驗重型機車	1	87.03	149				3		PZO-828 PZO-829
1	考驗重型機車	1	88.11	101				2		CIT-995
1	考驗重型機車	1	90.03	101				2		BFP-917
3	考驗重型機車	1	90.11	124				5		PZX-145 PZX-143 PZX-146
1	考驗重型機車	1	92.01	125				2		BLG-393
1	考驗重型機車	1	94.06	124				2		PZQ-050
3	考驗重型機車	1	99.12	124				5		020-HKW 021-HKW 022-HKW
1	考驗重型機車	1	100.12	101				2		CIT-996,100年12月汰換
高雄市區監理所					9,180		301	480	190	
ZC-1568	小客車	4	88.09	1,600	1,530	32.8	50.2	25	7	
XS-7021	小客車	4	82.02	1,600	1,530	32.8	50.2	25	7	稽查車
5129-XD	小客車	4	95.09	2,378	1,530	32.8	50.2	17	11	稽查車
YT-9725	小客車	4	86.11	2,000	1,530	32.8	50.2	25	11	稽查車
ZD-3613	客貨兩用車	7	89.03	2,700	1,530	32.8	50.2	25	15	
ZX-1627	客貨兩用車	7	94.01	2,350	1,530	32.8	50.2	25	11	
XI-7029	考驗小客車	4	77.07	1,800				25	7	
XI-7030	考驗小客車	4	79.11	1,600				25	7	
XZ-1688	考驗小客車	4	81.06	2,000				25	11	
YM-5280	考驗小客車	4	84.12	1,300				25	7	
YM-5281	考驗小客車	4	84.12	1,300				25	7	
YM-5282	考驗小客車	4	84.12	1,300				25	7	
YM-5283	考驗小客車	4	84.12	1,300				25	7	
YV-7889	考驗小客車	4	87.02	2,000				25	11	
ZD-8280	考驗小客車	4	89.04	1,600				25	7	
XV-367	考驗大客車	45	74.08	6,443				25	10	
XV-368	考驗大客車	45	75.10	6,443				25	10	
XV-369	考驗大客車	45	75.10	6,443				25	10	
ZW-130	考驗大貨車	1	80.07	6,728				25	11	
776-BR	考驗曳引車	1	99.06	12,913				8	16	
3	考驗重型機車	1	99.05	101				5		503-ESY 505-ESY 506-ESY
		1	99.05	101						
		1	99.05	101						

附錄二、第一區養護工程處

第一區養護工程處

目 次

中華民國 101 年度

頁 次

一、歲出計畫提要及分支計畫概況表.....	附 2-1
二、各項費用彙計表.....	附 2-6
三、人事費分析表.....	附 2-9
四、預算員額明細表.....	附 2-10
五、公務車輛明細表.....	附 2-12

第一區養護工程處
歲出計畫提要及分支計畫概況表

經資門併計

中華民國101年度

單位：新臺幣千元

工作計畫名稱及編號	6029710100 一般行政	預算金額	337,427
計畫內容： 依據事務管理手冊規定，辦理經常性之行政工作。		預期成果： 有效推行行政工作及提高行政效率。	
分支計畫及用途別科目	預算金額	承辦單位	說明
01 人員維持	334,729	第一區養護工程處	職員403人及工友15人，合計418人之有關人事費，計編列334,729千元。經費如下：
0100 人事費	334,729		1. 法定編制人員待遇200,028千元。
0103 法定編制人員待遇	200,028		2. 技工及工友待遇11,892千元。
0105 技工及工友待遇	11,892		3. 獎金62,021千元：係職員及工友之考績獎金26,162千元、特殊公勳獎賞400千元、支領月退休金人員年終慰問金10,000千元及員工之年終工作獎金等25,459千元。
0111 獎金	62,021		4. 其他給與12,262千元：
0121 其他給與	12,262		(1) 休假補助費等6,176千元。
0131 加班值班費	9,334		(2) 員工上、下班車票補助費6,086千元。
0142 退休退職給付	1,412		5. 加班值班費9,334千元：
0143 退休離職儲金	16,624		(1) 辦理各項業務超時加班費603千元。
0151 保險	21,156		(2) 職員及工友之不休假加班費8,011千元。
			(3) 值班費720千元。
			6. 退休退職給付1,412千元：勞工退職給付不敷數。
			7. 退休離職儲金16,624千元：
			(1) 公務人員提撥金15,694千元。
			(2) 技工及工友提撥金等930千元。
			8. 保險21,156千元：
			(1) 健保保險補助12,471千元。
			(2) 公保保險補助3,391千元。
			(3) 勞保保險補助5,294千元。
02 基本行政工作維持	2,698	第一區養護工程處	辦理一般行政業務經費計編列2,698千元。
0200 業務費	78		1. 業務費78千元：
0299 特別費	78		(1) 特別費78千元，係首長之特別費。
0400 獎補助費	2,620		2. 獎補助費2,620千元：
0445 社會福利津貼及濟助	280		(1) 社會福利津貼及濟助280千元，係技工、工友年節特別照護金。
0475 獎勵及慰問	2,340		(2) 獎勵及慰問2,340千元，係退休(職)人員三節慰問金。

第一區養護工程處
歲出計畫提要及分支計畫概況表

經資門併計

中華民國101年度

單位：新臺幣千元

工作計畫名稱及編號	6029711000 公路及監理業務管理	預算金額	54,315
-----------	----------------------	------	--------

計畫內容：

1. 資訊管理：推動電子化政府相關業務。
2. 公路車輛機械管理係辦理道路養護、養路車械保養修護等。
3. 辦理省道工務管理、公路用地地籍整理、交通量調查、基本資料整理及勞工安全衛生管理等業務。

預期成果：

1. 積極配合行政資訊網路之使用，加速上網以達到電子化政府之目標。
2. 完成道路養護、養路車輛機械保養修護業務及老舊機械車輛汰換、節省維修成本，提昇行車安全，維護道路整潔暢通。
3. 行政及工程業務研究，推行各項工務有效實施。
4. 地籍資料正確完整，有效維護及管理路權，以利公路之規劃改善，廢道得以地盡其用。

分支計畫及用途別科目	預算金額	承辦單位	說 明
03 資訊管理	2,140	第一區養護工程處	辦理資訊管理業務經費，計編列2,140千元。
0200 業務費	2,060		1. 業務費2,060千元：
0201 教育訓練費	18		(1) 教育訓練費18千元，係電腦訓練費。
0203 通訊費	240		(2) 通訊費240千元：
0215 資訊服務費	780		<1> 數據通信費210千元，係通信線路費用。
0250 按日按件計資酬金	5		<2> 一般通訊費30千元，係機房電話費、電腦資料寄送費等。
0271 物品	937		(3) 資訊服務費780千元，係資訊操作維護費：
0291 國內旅費	80		<1> 電腦軟、硬體設備及應用系統維護580千元。
0300 設備及投資	80		<2> 機房相關設備維護100千元。
0306 資訊軟硬體設備費	80		<3> 區域網路及連線設備維護100千元。
			(4) 按日按件計資酬金5千元，係應用系統推廣教育訓練鐘點費。
			(5) 物品937千元：
			<1> 消耗品930千元，係購置電腦作業消耗用品等費用。
			<2> 非消耗品7千元，係購置電腦維護及網路線路檢驗等相關工具。
			(6) 國內旅費80千元，係電腦業務連繫、督導及開會等差旅費。
			2. 設備及投資80千元：
			(1) 資訊軟硬體設備費80千元，係電腦週邊設備等購置。
04 公路車輛機械管理	17,195	第一區養護工程處	辦理車輛及機械管理業務經費，計編列17,195千元。
0200 業務費	16,995		1. 業務費16,995千元：
0221 稅捐及規費	1,120		(1) 稅捐及規費1,120千元：
0231 保險費	877		<1> 稅捐482千元，係車輛牌照稅。
0271 物品	10,073		<2> 規費638千元，係車輛燃料使用費及車輛機械檢驗費。
0283 車輛及辦公器具養護	4,305		

第一區養護工程處
歲出計畫提要及分支計畫概況表

經資門併計

中華民國101年度

單位：新臺幣千元

工作計畫名稱及編號	6029711000 公路及監理業務管理	預算金額	54,315
分支計畫及用途別科目	預算金額	承辦單位	說明
費			(2)保險費877千元，係車輛機械保險費。
0291 國內旅費	520		(3)物品10,073千元：
0294 運費	100		<1>消耗品620千元，係養路車輛機械油脂及燃料。
0300 設備及投資	200		<2>非消耗品35千元，係司機及操作士安全鞋。
0304 機械設備費	200		<3>油料9,418千元，係養路車輛及機械油料等。
			(4)車輛及辦公器具養護費4,305千元，係養路車輛機械保養、大小修護及材料等費用。
			(5)國內旅費520千元，係養路機械使用與維護等差旅費。
			(6)運費100千元，係養路機械調度費用。
05 公路養護行政	34,980	第一區養護工程處	2.設備及投資200千元：
0200 業務費	24,520		(1)機械設備費200千元，係零星機具設備費。
0202 水電費	1,840		辦理公路工務管理、公路用地地籍整理及勞工安全衛生等業務經費，計編列34,980千元。
0203 通訊費	1,820		1.業務費24,520千元：
0211 土地租金	96		(1)水電費1,840千元，係水費200千元及電費1,640千元。
0219 其他業務租金	540		(2)通訊費1,820千元，係拍發災害電報及電話等費用。
0221 稅捐及規費	4,070		(3)土地租金96千元，係復興工務段基地租金。
0231 保險費	46		(4)其他業務租金540千元，係影印機等租金。
0271 物品	520		(5)稅捐及規費4,070千元：
0279 一般事務費	8,553		<1>無線電頻率使用規費120千元。
0282 房屋建築養護費	2,900		<2>不動產登記規費及申請地籍資料謄本或相關電子資料圖檔及地籍異動、縣市改制直轄市財產移轉登記等規費3,950千元。
0283 車輛及辦公器具養護費	1,020		(6)保險費46千元，係房屋設備等保險費。
0284 設施及機械設備養護費	1,600		(7)物品520千元，係工程設計圖表、工程預算書、繪圖及工程用文具紙張等費用。
0291 國內旅費	1,407		(8)一般事務費8,553千元：
0294 運費	108		<1>工程設計圖表、工程預算書及拍攝工程照片等290千元。
0300 設備及投資	10,460		<2>養路道技工工作服300千元。
0302 房屋建築及設備費	8,000		
0304 機械設備費	1,260		
0319 雜項設備費	1,200		

第一區養護工程處
歲出計畫提要及分支計畫概況表

經資門併計

中華民國101年度

單位：新臺幣千元

工作計畫名稱及編號	6029711000 公路及監理業務管理	預算金額	54,315
分支計畫及用途別科目	預算金額	承辦單位	說 明
			<p><3>高山地區養路人員棉毛衫褲22千元。</p> <p><4>道技工體檢費320千元。</p> <p><5>交通量調查5,871千元，係調查費5,612千元及文具紙張、表冊印刷等費用259千元。</p> <p><6>土地糾紛處理、設立界樁、違建侵占、訴訟、強制拆除等土地產權管理相關業務及地籍資料抄繕整理建檔等費用1,750千元。</p> <p>(9)房屋建築養護費2,900千元。</p> <p>(10)車輛及辦公器具養護費1,020千元，係手工具修理費及辦公器具養護費等。</p> <p>(11)設施及機械設備養護費1,600千元，係基地台、中繼台、行動台及無線電塔維護保養等費用。</p> <p>(12)國內旅費1,407千元：</p> <p style="padding-left: 20px;"><1>養路人員赴工地督導工程等業務差旅費1,015千元。</p> <p style="padding-left: 20px;"><2>工程施工查核小組差旅費200千元。</p> <p style="padding-left: 20px;"><3>公路用地地籍整理差旅費192千元。</p> <p>(13)運費108千元，係公物之搬運費。</p> <p>2.設備及投資10,460千元：</p> <p style="padding-left: 20px;">(1)房屋建築及設備費8,000千元，係辦公處所房屋、庫房及宿舍等零星工程。</p> <p style="padding-left: 20px;">(2)機械設備費1,260千元：</p> <p style="padding-left: 40px;"><1>汰換中繼台、基地台及車機台等經費1,160千元。</p> <p style="padding-left: 40px;"><2>交通量調查偵測器等儀器設備汰舊換新100千元。</p> <p style="padding-left: 20px;">(3)雜項設備費1,200千元，係辦公設備、消防設備及道技工手工具等購置。</p>

第一區養護工程處
歲出計畫提要及分支計畫概況表

經資門併計

中華民國101年度

單位：新臺幣千元

工作計畫名稱及編號	6029719002 營建工程	預算金額	28,418
-----------	-----------------	------	--------

計畫內容：

1. 第一區養護工程處新竹工務段倉庫改建工程：預定於原址改建鐵架倉庫房、工務車停車棚、機具及標誌倉庫房、道工休息房及戰備器材房等建物，樓地板面積約計1,546平方公尺。
2. 第一區養護工程處辦公大樓新建工程：預定於原址旁興建地上3層樓及地下1層樓辦公室1棟。

預期成果：

1. 第一區養護工程處新竹工務段倉庫改建工程：
 - (1) 原有鐵架建物及現有房舍倉庫等均老舊不堪，急待改建，以提供寬敞並兼顧安全的置物空間。
 - (2) 有效改善新竹工務段辦公建物整體美觀，且加強中庭之綠美化，並可增加建物設施之使用性。
2. 第一區養護工程處辦公大樓新建工程：
 - (1) 因新北市政府辦理樹林市三多7-1號計畫道路新闢工程，致舊有辦公大樓須配合部分拆遷作業，為維持同仁寬敞舒適辦公環境興建該大樓。
 - (2) 藉由辦公大樓之新建，提昇辦公室綠美化。

分支計畫及用途別科目	預算金額	承辦單位	說明
01 營建工程	28,418	第一區養護工程處	辦理營繕工程經費，計編列28,418千元。
0300 設備及投資	28,418		1. 房屋建築及設備費28,418千元：
0302 房屋建築及設備費	28,418		(1) 第一區養護工程處新竹工務段倉庫改建工程：本計畫總經費30,939千元，期程99至101年度，截至100年度止已編列15,000千元(99年度10,000千元及100年度5,000千元)，101年度續編15,939千元。 (2) 第一區養護工程處辦公大樓新建工程：本計畫總經費49,653千元，期程100至101年度，100年度已編列37,174千元，101年度續編12,479千元。

第一區養護工程處
各項費用彙計表

中華民國101年度

單位：新臺幣千元

工作計畫名稱及編號 第一、二級用途別 科目名稱及編號	6029710100 一般行政	6029711000 公路及監理業 務管理	6029719002 營建工程		合 計
合 計	337,427	54,315	28,418		420,160
0100人事費	334,729	-	-		334,729
0103法定編制人員待遇	200,028	-	-		200,028
0105技工及工友待遇	11,892	-	-		11,892
0111獎金	62,021	-	-		62,021
0121其他給與	12,262	-	-		12,262
0131加班值班費	9,334	-	-		9,334
0142退休退職給付	1,412	-	-		1,412
0143退休離職儲金	16,624	-	-		16,624
0151保險	21,156	-	-		21,156
0200業務費	78	43,575	-		43,653
0201教育訓練費	-	18	-		18
0202水電費	-	1,840	-		1,840
0203通訊費	-	2,060	-		2,060
0211土地租金	-	96	-		96
0215資訊服務費	-	780	-		780
0219其他業務租金	-	540	-		540
0221稅捐及規費	-	5,190	-		5,190
0231保險費	-	923	-		923
0250按日按件計資酬金	-	5	-		5
0271物品	-	11,530	-		11,530
0279一般事務費	-	8,553	-		8,553
0282房屋建築養護費	-	2,900	-		2,900
0283車輛及辦公器具養護費	-	5,325	-		5,325
0284設施及機械設備養護費	-	1,600	-		1,600
0291國內旅費	-	2,007	-		2,007
0294運費	-	208	-		208
0299特別費	78	-	-		78
0300設備及投資	-	10,740	28,418		39,158
0302房屋建築及設備費	-	8,000	28,418		36,418

第一區養護工程處
各項費用彙計表

中華民國101年度

單位：新臺幣千元

工作計畫名稱及編號 第一、二級用途別 科目名稱及編號	6029710100 一般行政	6029711000 公路及監理業 務管理	6029719002 營建工程			合 計
0304機械設備費	-	1,460	-			1,460
0306資訊軟硬體設備費	-	80	-			80
0319雜項設備費	-	1,200	-			1,200
0400獎補助費	2,620	-	-			2,620
0445社會福利津貼及濟助	280	-	-			280
0475獎勵及慰問	2,340	-	-			2,340

本 頁 空 白

第一區養護工程處

人事費分析表

中華民國101年度

單位：新臺幣千元

人 事 費 別	金 額	說 明
一、民意代表待遇	-	
二、政務人員待遇	-	
三、法定編制人員待遇	200,028	
四、約聘僱人員待遇	-	
五、技工及工友待遇	11,892	
六、獎金	62,021	
七、其他給與	12,262	
八、加班值班費	9,334	超時加班費603千元。
九、退休退職給付	1,412	
十、退休離職儲金	16,624	
十一、保險	21,156	
十二、調待準備	-	
合 計	334,729	

第一區養
預算員額
中華民國

科 目				員 額 (單位 :														
款	項	目	節	名 稱	職 員		警 察		法 警		駐 衛 警		工 友		技 工		駕 駛	
					本年度	上年度	本年度	上年度	本年度	上年度	本年度	上年度	本年度	上年度	本年度	上年度	本年度	上年度
14				0029000000 交通部主管	403	413	-	-	-	-	-	-	15	15	-	-	-	-
	6			0029710000 公路總局及所屬	403	413	-	-	-	-	-	-	15	15	-	-	-	-
			1	6029710100 一般行政	403	413	-	-	-	-	-	-	15	15	-	-	-	-

護工程處

明細表

101年度

單位：新臺幣千元

人)								年 需 經 費			說 明
聘 用		約 僱		駐 外 雇 員		合 計		本 年 度	上 年 度	比 較	
本 年 度	上 年 度	本 年 度	上 年 度	本 年 度	上 年 度	本 年 度	上 年 度				
-	-	-	-	-	-	418	428	315,395	309,594	5,801	
-	-	-	-	-	-	418	428	315,395	309,594	5,801	
-	-	-	-	-	-	418	428	315,395	309,594	5,801	

第一區養護工程處 公務車輛明細表

中華民國101年度

單位：新臺幣千元

車輛數 (車號)	車輛種類	乘客人數 不含司機	購置 年月	汽缸總排氣量 (立方公分)	油料費			養護費	其它	備註
					數量(公升)	單價(元)	金額			
合計					178,960		5,637	2,369	482	
WA-228	大客車	37	74.09	6,443					10	
029-WD	大客車	9	97.09	5,965	1,800	32.80	59.0	16	9	
L2-1689	小客車(貴賓車)	6	86.07	4,300	1,700	32.80	55.8	25	46	
	小客車(貴賓車)	6	100.12	4,300	1,700	32.80	55.8	8	35	GR-1689,100年12月汰換
2G-9123	小客車	4	89.05	1,995	1,700	32.80	55.8	25	11	
4820-UZ	客貨兩用車	7	98.03	2,351	1,800	32.80	59.0	16	11	公路巡查車
5467-VA	客貨兩用車	5	98.06	2,378	1,800	32.80	59.0	16	11	公路巡查車
5469-VA	客貨兩用車	5	98.06	2,378	1,800	32.80	59.0	16	11	公路巡查車
5472-VA	客貨兩用車	5	98.06	2,378	1,800	32.80	59.0	16	11	公路巡查車
5478-VA	客貨兩用車	5	98.06	2,378	1,800	32.80	59.0	16	11	公路巡查車
9637-YB	客貨兩用車	5	99.04	2,378	1,800	32.80	59.0	8	11	公路巡查車
9650-YB	客貨兩用車	5	99.04	2,378	1,800	32.80	59.0	8	11	公路巡查車
1078-QH	客貨兩用車	4	99.03	2,359	1,800	32.80	59.0	8	11	公路巡查車
QJ-571	大貨車	2	83.12	3,661	1,900	32.80	62.3	25	6	
Q2-273	大貨車	2	86.01	4,214	1,900	32.80	62.3	25	7	
S5-376	大貨車	2	86.12	4,104	1,900	32.80	62.3	25	6	
T2-2630	小貨車	1	87.10	2,476	1,800	32.80	59.0	25	5	101年12月汰換
T2-8187	小貨車	1	87.11	1,997	1,800	32.80	59.0	25	4	
Z5-6971	小貨車	1	88.10	2,350	1,800	32.80	59.0	25	4	101年12月汰換
Z5-6972	小貨車	1	88.10	2,350	1,800	32.80	59.0	25	4	
Z5-6973	小貨車	1	88.10	2,350	1,800	32.80	59.0	25	4	
Z5-9782	小貨車	1	88.11	2,350	1,800	32.80	59.0	25	4	
DY-4732	小貨車	1	88.12	1,998	1,800	32.80	59.0	25	4	
2N-4865	小貨車	1	90.06	2,350	1,800	32.80	59.0	25	4	
2N-4866	小貨車	1	90.06	2,350	1,800	32.80	59.0	25	4	
2N-4867	小貨車	1	90.06	2,350	1,800	32.80	59.0	25	4	
2N-4868	小貨車	1	90.06	2,350	1,800	32.80	59.0	25	4	
2N-4869	小貨車	1	90.06	2,350	1,800	32.80	59.0	25	4	
0496-FK	小貨車	1	92.05	1,968	1,800	32.80	59.0	25	4	
0498-FK	小貨車	1	92.05	1,968	1,800	32.80	59.0	25	4	
0499-FK	小貨車	1	92.05	1,968	1,800	32.80	59.0	25	4	
4759-FK	小貨車	1	92.06	2,350	1,800	32.80	59.0	25	4	
1466-DS	小貨車	1	93.04	2,350	1,800	32.80	59.0	25	4	
2861-DS	小貨車	1	93.05	2,350	1,800	32.80	59.0	25	4	
3466-GX	小貨車	1	93.05	1,968	1,800	32.80	59.0	25	4	
3467-GX	小貨車	1	93.05	1,968	1,800	32.80	59.0	25	4	
3469-GX	小貨車	1	93.05	1,968	1,800	32.80	59.0	25	4	
3470-GX	小貨車	1	93.05	1,968	1,800	32.80	59.0	25	4	
4159-EJ	小貨車	1	94.06	2,350	1,800	32.80	59.0	25	4	
4160-EJ	小貨車	1	94.06	2,350	1,800	32.80	59.0	25	4	
4161-EJ	小貨車	1	94.06	2,350	1,800	32.80	59.0	25	4	
4162-EJ	小貨車	1	94.06	2,350	1,800	32.80	59.0	25	4	
4163-EJ	小貨車	1	94.06	2,350	1,800	32.80	59.0	25	4	
4165-EJ	小貨車	1	94.06	2,350	1,800	32.80	59.0	25	4	
4166-EJ	小貨車	1	94.06	2,350	1,800	32.80	59.0	25	4	
6801-EV	小貨車	1	95.04	2,350	1,800	32.80	59.0	20	4	
6802-EV	小貨車	1	95.04	2,350	1,800	32.80	59.0	20	4	
6803-EV	小貨車	1	95.04	2,350	1,800	32.80	59.0	20	4	
1290-QT	小貨車	1	96.08	2,350	1,800	32.80	59.0	20	4	
1291-QT	小貨車	1	96.08	2,350	1,800	32.80	59.0	20	4	
1292-QT	小貨車	1	96.08	2,350	1,800	32.80	59.0	20	4	
1293-QT	小貨車	1	96.08	2,350	1,800	32.80	59.0	20	4	
1295-QT	小貨車	1	96.08	2,350	1,800	32.80	59.0	20	4	
2907-QY	小貨車	1	97.03	2,493	1,800	32.80	59.0	16	5	

**第一區養護工程處
公務車輛明細表**

中華民國101年度

單位：新臺幣千元

車輛數 (車號)	車輛種類	乘客人數 不含司機	購置 年月	汽缸總排氣量 (立方公分)	油料費			養護費	其它	備註
					數量(公升)	單價(元)	金額			
4872-QX	小貨車	1	97.01	2,350	1,800	32.80	59.0	16	4	
8352-UW	小貨車	1	97.10	1,998	1,800	32.80	59.0	16	4	
8353-UW	小貨車	1	97.10	1,998	1,800	32.80	59.0	16	4	
8355-UW	小貨車	1	97.10	1,998	1,800	32.80	59.0	16	4	
QM-161	清掃車	1	85.08	7,269	2,230	30.00	66.9	35		
F2-367	清掃車	1	87.08	7,270	2,230	30.00	66.9	35		
2F-578	清掃車	1	88.11	7,270	2,230	30.00	66.9	35		
022-TC	清掃車	1	88.11	7,270	2,230	30.00	66.9	35		
2F-580	清掃車	1	88.11	7,270	2,230	30.00	66.9	35		
2F-581	清掃車	1	88.11	7,270	2,230	30.00	66.9	35		
415-QM	清掃車	1	92.04	7,545	2,230	30.00	66.9	35		
416-QM	清掃車	1	92.04	7,545	2,230	30.00	66.9	35		
417-QM	清掃車	1	92.04	7,545	2,230	30.00	66.9	35		
418-QM	清掃車	1	92.04	7,545	2,230	30.00	66.9	35		
419-QM	清掃車	1	92.04	7,545	2,230	30.00	66.9	35		
107-QN	清掃車	1	92.11	7,961	2,230	30.00	66.9	35		
108-QN	清掃車	1	92.11	7,961	2,230	30.00	66.9	35		
109-QN	清掃車	1	92.11	7,961	2,230	30.00	66.9	35		
511-SL	清掃車	1	95.01	7,545	2,230	30.00	66.9	30		
853-TV	清掃車	1	98.02	7,684	2,230	30.00	66.9	23		
QC-218	傾卸貨車	2	80.10	5,899	2,230	30.00	66.9	35	9	
QG-751	傾卸貨車	2	82.08	5,897	2,230	30.00	66.9	35	9	
F2-763	傾卸貨車	2	87.12	4,104	2,230	30.00	66.9	35	6	
3F-436	傾卸貨車	2	89.10	4,104	2,230	30.00	66.9	35	6	
176-RM	傾卸貨車	2	93.06	3,907	2,230	30.00	66.9	35	7	
177-RM	傾卸貨車	2	93.06	3,907	2,230	30.00	66.9	35	7	
178-RM	傾卸貨車	2	93.06	3,907	2,230	30.00	66.9	35	7	
146-BK	傾卸貨車	2	95.06	3,907	2,230	30.00	66.9	30	7	
QC-250	工程救險車	2	79.06	6,485	2,230	30.00	66.9	35		
885-QM	工程救險車	2	92.09	7,961	2,230	30.00	66.9	35		
QJ-701	灑水車	2	84.10	6,485	2,230	30.00	66.9	35		
951-QA	灑水車	2	91.09	7,961	2,230	30.00	66.9	35		
952-QA	灑水車	2	91.09	7,961	2,230	30.00	66.9	35		
731-QM	灑水車	2	92.07	7,961	2,230	30.00	66.9	35		
732-QM	灑水車	2	92.07	7,961	2,230	30.00	66.9	35		
116-UY	橋梁檢查車	1	99.06	9,341	2,230	30.00	66.9	15	14	
QA-322	拖板救濟車	2	81.05	16,683	2,500	30.00	75.0	35	16	
041-QM	工程車(高空作業車)	2	91.12	3,907	2,500	30.00	58.0	38	6	
機車合計					2,916		96	16		工程管理費列支
2	重型機車	1	91.04	125	648	32.80	21.3	3		LL7-052
										LL7-053
2	重型機車	1	93.03	125	648	32.80	21.3	3		M65-327
										M65-328
1	重型機車	1	94.05	125	324	32.80	10.6	2		M39-595
1	重型機車	1	95.06	125	324	32.80	10.6	2		M9D-308
1	重型機車	1	96.06	125	324	32.80	10.6	2		916-BNH
1	重型機車	1	99.06	125	324	32.80	10.6	2		399-GBM
1	重型機車	1	99.06	125	324	32.80	10.6	2		500-GBM

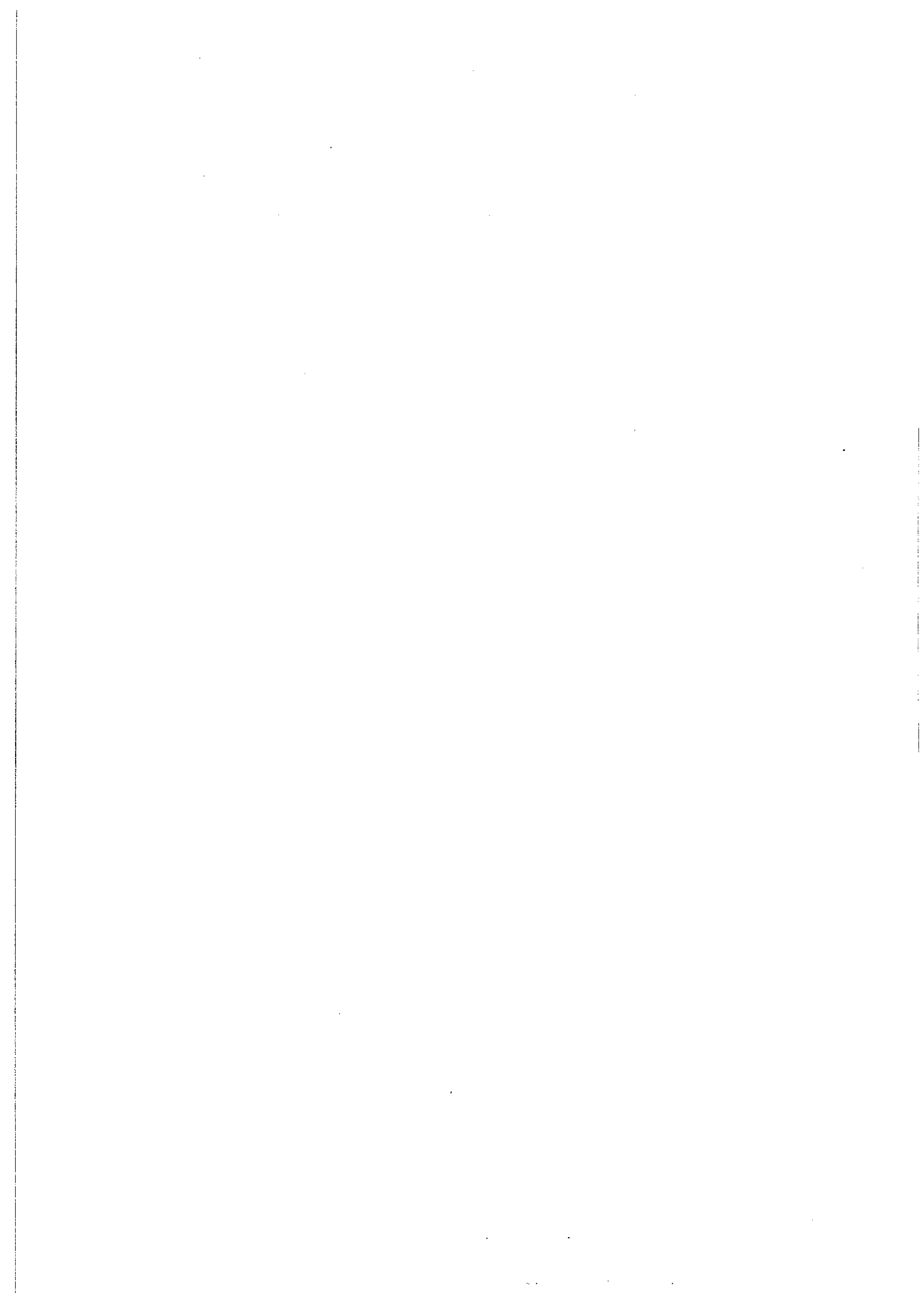

附錄三、第二區養護工程處

第二區養護工程處

目 次

中華民國 101 年度

頁 次

一、歲出計畫提要及分支計畫概況表.....	附 3-1
二、各項費用彙計表.....	附 3-5
三、人事費分析表.....	附 3-7
四、預算員額明細表.....	附 3-8
五、公務車輛明細表.....	附 3-10

第二區養護工程處
歲出計畫提要及分支計畫概況表

經資門併計

中華民國101年度

單位：新臺幣千元

工作計畫名稱及編號	6029710100 一般行政	預算金額	463,799
計畫內容： 依據事務管理手冊規定，辦理經常性之行政工作。		預期成果： 有效推行行政工作及提高行政效率。	
分支計畫及用途別科目	預算金額	承辦單位	說明
01 人員維持	460,379	第二區養護工程處	職員529人、工友20人及約僱人員7人，合計556人之人事費，計編列460,379千元。經費如下：
0100 人事費	460,379		1.法定編制人員待遇274,221千元。
0103 法定編制人員待遇	274,221		2.約僱人員待遇2,849千元。
0104 約聘僱人員待遇	2,849		3.技工及工友待遇19,956千元。
0105 技工及工友待遇	19,956		4.獎金80,546千元：係職員及工友之考績獎金31,658千元、特殊公勳獎賞250千元、支領月退休金人員年終慰問金13,160千元及員工之年終工作獎金等35,478千元。
0111 獎金	80,546		5.其他給與15,947千元：
0121 其他給與	15,947		(1)休假補助費等8,889千元。
0131 加班值班費	12,813		(2)員工上、下班車票補助費7,058千元。
0142 退休退職給付	3,000		6.加班值班費12,813千元：
0143 退休離職儲金	24,167		(1)辦理各項業務超時加班費954千元。
0151 保險	26,880		(2)職員及工友之不休假加班費10,720千元。
			(3)值班費1,139千元。
			7.退休退職給付3,000千元，係勞工退職給付不敷數。
			8.退休離職儲金24,167千元，係公務人員提撥金21,623千元、約聘僱人員提撥金1,444千元及技工及工友提撥金等1,100千元。
			9.保險26,880千元，係健保保險補助16,314千元、公保保險補助4,692千元及勞保保險補助5,874千元。
02 基本行政工作維持	3,420	第二區養護工程處	辦理一般行政業務經費計編列3,420千元。
0200 業務費	78		1.業務費78千元：
0299 特別費	78		(1)特別費78千元，係首長之特別費。
0400 獎補助費	3,342		2.獎補助費3,342千元：
0445 社會福利津貼及濟助	402		(1)社會福利津貼及濟助402千元，係技工、工友年節特別照護金。
0475 獎勵及慰問	2,940		(2)獎勵及慰問2,940千元，係退休(職)人員三節慰問金。

第二區養護工程處
歲出計畫提要及分支計畫概況表

經資門併計

中華民國101年度

單位：新臺幣千元

工作計畫名稱及編號	6029711000 公路及監理業務管理	預算金額	63,755
-----------	----------------------	------	--------

計畫內容：

1. 資訊管理：推動電子化政府相關業務。
2. 公路車輛機械管理係辦理道路養護、養路車械保養修護等。
3. 辦理省道工務管理、公路用地地籍整理、交通量調查、基本資料整理及勞工安全衛生管理等業務。

預期成果：

1. 積極配合行政資訊網路之使用，加速上網以達到電子化政府之目標。
2. 完成道路養護、養路車輛機械保養修護業務及老舊機械車輛汰換，節省維修成本，提昇行車安全，維護道路整潔暢通。
3. 行政及工程業務研究，推行各項工務有效實施。
4. 地籍資料正確完整，有效維護及管理路權，以利公路之規劃改善，廢道得以地盡其用。

分支計畫及用途別科目	預算金額	承辦單位	說明
03 資訊管理	2,240	第二區養護工程處	辦理資訊管理業務經費，計編列2,240千元。
0200 業務費	2,160		1. 業務費2,160千元：
0201 教育訓練費	18		(1) 教育訓練費18千元，係電腦訓練費。
0203 通訊費	240		(2) 通訊費240千元：
0215 資訊服務費	780		<1> 數據通信費210千元，係通信線路費用。
0250 按日按件計資酬金	5		<2> 一般通訊費30千元，係機房電話費、電腦資料寄送費等。
0271 物品	1,037		(3) 資訊服務費780千元，係資訊操作維護費：
0291 國內旅費	80		<1> 電腦軟、硬體設備及應用系統維護580千元。
0300 設備及投資	80		<2> 機房相關設備維護100千元。
0306 資訊軟硬體設備費	80		<3> 區域網路及連線設備維護100千元。
			(4) 按日按件計資酬金5千元，係應用系統推廣教育訓練鐘點費。
			(5) 物品1,037千元：
			<1> 消耗品1,030千元，係購置電腦作業消耗用品等費用。
			<2> 非消耗品7千元，係購置電腦維護及網路線路檢驗等相關工具。
			(6) 國內旅費80千元，係電腦業務連繫、督導及開會等差旅費。
			2. 設備及投資80千元：
			(1) 資訊軟硬體設備費80千元，係電腦週邊設備等購置。
04 公路車輛機械管理	24,927	第二區養護工程處	辦理車輛及機械管理業務經費，計編列24,927千元。
0200 業務費	24,727		1. 業務費24,727千元：
0221 稅捐及規費	2,160		(1) 稅捐及規費2,160千元：
0231 保險費	1,345		<1> 稅捐1,157千元，係車輛牌照稅。
0271 物品	14,475		<2> 規費1,003千元，係車輛燃料使用費及車輛機械檢驗費。
0283 車輛及辦公器具養護	5,957		

第二區養護工程處
歲出計畫提要及分支計畫概況表

經費門併計

中華民國101年度

單位：新臺幣千元

工作計畫名稱及編號	6029711000 公路及監理業務管理	預算金額	63,755
分支計畫及用途別科目	預算金額	承辦單位	說明
費			(2)保險費1,345千元，係車輛機械保險費。
0291 國內旅費	690		(3)物品14,475千元：
0294 運費	100		<1>消耗品830千元，係養路車輛機械油脂及燃料。
0300 設備及投資	200		<2>非消耗品36千元，係司機及操作士安全鞋。
0304 機械設備費	200		<3>油料13,609千元，係養路車輛及機械油料等。
			(4)車輛及辦公器具養護費5,957千元，係養路車輛機械保養、大小修護及材料等費用。
			(5)國內旅費690千元，係養路機械使用與維護等差旅費。
			(6)運費100千元，係養路機械調度費用。
05 公路養護行政	36,588	第二區養護工程處	2.設備及投資200千元：
0200 業務費	24,288		(1)機械設備費200千元，係零星機具設備費。
0202 水電費	1,840		辦理公路工務管理、公路用地地籍整理及勞工安全衛生等業務經費，計編列36,588千元。
0203 通訊費	2,450		1.業務費24,288千元：
0219 其他業務租金	540		(1)水電費1,840千元，係水費200千元及電費1,640千元。
0221 稅捐及規費	1,894		(2)通訊費2,450千元，係拍發災害電報及電話等費用。
0231 保險費	46		(3)其他業務租金540千元，係影印機等租金。
0271 物品	520		(4)稅捐及規費1,894千元：
0279 一般事務費	8,608		<1>無線電頻率使用規費500千元。
0282 房屋建築養護費	2,900		<2>不動產登記規費及申請地籍資料謄本或相關電子資料圖檔及地籍異動、縣市改制直轄市財產移轉登記等規費1,394千元。
0283 車輛及辦公器具養護費	1,020		(5)保險費46千元，係房屋設備等保險費。
0284 設施及機械設備養護費	2,500		(6)物品520千元，係工程設計圖表、工程預算書、繪圖及工程用文具紙張等費用。
0291 國內旅費	1,862		(7)一般事務費8,608千元：
0294 運費	108		<1>工程設計圖表、工程預算書及拍攝工程照片等290千元。
0300 設備及投資	12,300		<2>養路道技工工作服390千元。
0302 房屋建築及設備費	8,000		<3>高山地區養路人員棉毛衫褲50千元。
0304 機械設備費	3,100		<4>道技工體檢費320千元。
0319 雜項設備費	1,200		

第二區養護工程處
歲出計畫提要及分支計畫概況表

經費門併計

中華民國101年度

單位：新臺幣千元

工作計畫名稱及編號	6029711000 公路及監理業務管理	預算金額	63,755
分支計畫及用途別科目	預算金額	承辦單位	說明
			<p><5>交通量調查5,758千元，係調查費5,506千元及文具紙張、表冊印刷等費用252千元。</p> <p><6>土地糾紛處理、設立界樁、違建侵占、訴訟、強制拆除等土地產權管理相關業務及地籍資料抄繕整理建檔等費用1,800千元。</p> <p>(8)房屋建築養護費2,900千元。</p> <p>(9)車輛及辦公器具養護費1,020千元，係手工具修理費及辦公器具養護費等。</p> <p>(10)設施及機械設備養護費2,500千元，係基地台、中繼台、行動台及無線電塔維護保養等費用。</p> <p>(11)國內旅費1,862千元： <1>養路人員赴工地督導工程等業務差旅費1,450千元。 <2>工程施工查核小組差旅費220千元。 <3>公路用地地籍整理差旅費192千元。</p> <p>(12)運費108千元，係公物之搬運費用。</p> <p>2.設備及投資12,300千元： (1)房屋建築及設備費8,000千元，係辦公處所房屋、庫房及宿舍等零星工程。 (2)機械設備費3,100千元： <1>汰換中繼台、基地台及車機台等經費3,000千元。 <2>交通量調查偵測器等儀器設備汰舊換新100千元。 (3)雜項設備費1,200千元，係辦公設備、消防設備及道技工手工具等購置。</p>

第二區養護工程處
各項費用彙計表

中華民國101年度

單位：新臺幣千元

工作計畫名稱及編號 第一、二級用途別 科目名稱及編號	6029710100 一般行政	6029711000 公路及監理業 務管理			合 計
合 計	463,799	63,755			527,554
0100人事費	460,379	-			460,379
0103法定編制人員待遇	274,221	-			274,221
0104約聘僱人員待遇	2,849	-			2,849
0105技工及工友待遇	19,956	-			19,956
0111獎金	80,546	-			80,546
0121其他給與	15,947	-			15,947
0131加班值班費	12,813	-			12,813
0142退休退職給付	3,000	-			3,000
0143退休離職儲金	24,167	-			24,167
0151保險	26,880	-			26,880
0200業務費	78	51,175			51,253
0201教育訓練費	-	18			18
0202水電費	-	1,840			1,840
0203通訊費	-	2,690			2,690
0215資訊服務費	-	780			780
0219其他業務租金	-	540			540
0221稅捐及規費	-	4,054			4,054
0231保險費	-	1,391			1,391
0250按日按件計資酬金	-	5			5
0271物品	-	16,032			16,032
0279一般事務費	-	8,608			8,608
0282房屋建築養護費	-	2,900			2,900
0283車輛及辦公器具養護費	-	6,977			6,977
0284設施及機械設備養護費	-	2,500			2,500
0291國內旅費	-	2,632			2,632
0294運費	-	208			208
0299特別費	78	-			78
0300設備及投資	-	12,580			12,580
0302房屋建築及設備費	-	8,000			8,000

第二區養護工程處
各項費用彙計表

中華民國101年度

單位：新臺幣千元

工作計畫名稱及編號 第一、二級用途別 科目名稱及編號	6029710100 一般行政	6029711000 公路及監理業 務管理				合 計
0304機械設備費	-	3,300				3,300
0306資訊軟硬體設備費	-	80				80
0319雜項設備費	-	1,200				1,200
0400獎補助費	3,342	-				3,342
0445社會福利津貼及濟助	402	-				402
0475獎勵及慰問	2,940	-				2,940

第二區養護工程處
人事費分析表

中華民國101年度

單位：新臺幣千元

人 事 費 別	金 額	說 明
一、民意代表待遇	-	
二、政務人員待遇	-	
三、法定編制人員待遇	274,221	
四、約僱人員待遇	2,849	
五、技工及工友待遇	19,956	
六、獎金	80,546	
七、其他給與	15,947	
八、加班值班費	12,813	超時加班費954千元。
九、退休退職給付	3,000	
十、退休離職儲金	24,167	
十一、保險	26,880	
十二、調待準備	-	
合 計	460,379	

第二區養
預算員額
中華民國

科 目				員 額 (單位 :														
款	項	目	節	名 稱	職 員		警 察		法 警		駐 衛 警		工 友		技 工		駕 駛	
					本 年 度	上 年 度	本 年 度	上 年 度	本 年 度	上 年 度	本 年 度	上 年 度	本 年 度	上 年 度	本 年 度	上 年 度	本 年 度	上 年 度
14				0029000000 交通部主管	529	553	-	-	-	-	-	-	20	21	-	-	-	-
	6			0029710000 公路總局及所屬	529	553	-	-	-	-	-	-	20	21	-	-	-	-
			1	6029710100 一般行政	529	553	-	-	-	-	-	-	20	21	-	-	-	-

護工程處

明細表

101年度

單位：新臺幣千元

人)								年 需 經 費			說 明
聘 用		約 僱		駐外雇員		合 計		本 年 度	上 年 度	比 較	
本 年 度	上 年 度	本 年 度	上 年 度	本 年 度	上 年 度	本 年 度	上 年 度				
-	-	7	7	-	-	556	581	434,406	429,231	5,175	
-	-	7	7	-	-	556	581	434,406	429,231	5,175	
-	-	7	7	-	-	556	581	434,406	429,231	5,175	

第二區養護工程處 公務車輛明細表

中華民國101年度

單位：新臺幣千元

車輛數 (車號)	車輛種類	乘客人數 不含司機	購置 年月	汽缸總排氣量 (立方公分)	油料費			養護費	其它	備註
					數量(公升)	單價(元)	金額			
合計					281,680		8,810	3,628	1,157	
WZ-281	大客車(特勤車)	8	93.11	6,800	1,800	32.80	59.0	25	11	
	小客車(特勤車)	10	100.12	4,300	1,800	32.80	59.0	8	46	WD-289,100年12月汰換
	小客車(貴賓車)	8	100.12	4,300	1,800	32.80	59.0	8	46	OJ-1689,100年12月汰換
K7-7293	小客車	4	86.06	2,466	1,700	32.80	55.8	25	15	
B4-6967	小客車	4	87.12	1,995	1,700	32.80	55.8	25	11	
4822-UZ	客貨兩用車	7	98.03	2,351	1,800	32.80	59.0	16	11	公路巡查車
5479-VA	客貨兩用車	5	98.06	2,378	1,800	32.80	59.0	16	11	公路巡查車
5481-VA	客貨兩用車	5	98.06	2,378	1,800	32.80	59.0	16	11	公路巡查車
5482-VA	客貨兩用車	5	98.06	2,378	1,800	32.80	59.0	16	11	公路巡查車
5483-VA	客貨兩用車	5	98.06	2,378	1,800	32.80	59.0	16	11	公路巡查車
5485-VA	客貨兩用車	5	98.06	2,378	1,800	32.80	59.0	16	11	公路巡查車
5486-VA	客貨兩用車	5	98.06	2,378	1,800	32.80	59.0	16	11	公路巡查車
5487-VA	客貨兩用車	5	98.06	2,378	1,800	32.80	59.0	16	11	公路巡查車
4453-ZF	客貨兩用車	4	99.04	2,694	1,800	32.80	59.0	8	15	公路巡查車
4456-ZF	客貨兩用車	4	99.04	2,694	1,800	32.80	59.0	8	15	公路巡查車
4457-ZF	客貨兩用車	4	99.04	2,694	1,800	32.80	59.0	8	15	公路巡查車
1079-QH	客貨兩用車	4	99.03	2,359	1,700	30.00	51.0	8	11	公路巡查車
1080-QH	客貨兩用車	4	99.03	2,359	1,700	30.00	51.0	8	11	公路巡查車
1081-QH	客貨兩用車	4	99.03	2,359	1,700	30.00	51.0	8	11	公路巡查車
4492-G2	客貨兩用車	5	100.06	2,694	1,800	32.80	59.0	8	15	公路巡查車
R9-8741	小貨車	1	88.05	1,998	1,800	32.80	59.0	25	4	
DY-4735	小貨車	1	88.12	1,998	1,800	32.80	59.0	25	4	
2N-4807	小貨車	1	90.06	2,350	1,800	32.80	59.0	25	11	
2N-4808	小貨車	1	90.06	2,350	1,800	32.80	59.0	25	11	
9C-4340	小貨車	1	90.10	1,995	1,800	32.80	59.0	25	11	
9C-4341	小貨車	1	90.10	1,995	1,800	32.80	59.0	25	11	
5T-5438	小貨車	1	91.06	2,350	1,800	32.80	59.0	25	11	
5T-5439	小貨車	1	91.06	2,350	1,800	32.80	59.0	25	11	
5T-5450	小貨車	1	91.06	2,350	1,800	32.80	59.0	25	11	
5T-5460	小貨車	1	91.06	2,350	1,800	32.80	59.0	25	11	
8400-DC	小貨車	1	92.05	1,995	1,800	32.80	59.0	25	11	
0971-FX	小貨車	1	92.05	1,968	1,800	32.80	59.0	25	11	
4439-FX	小貨車	1	92.06	2,350	1,800	32.80	59.0	25	11	
1461-DS	小貨車	1	93.04	2,350	1,800	32.80	59.0	25	11	
2021-HY	小貨車	1	93.05	1,968	1,800	32.80	59.0	25	11	
2022-HY	小貨車	1	93.05	1,968	1,800	32.80	59.0	25	11	
2023-HY	小貨車	1	93.05	1,968	1,800	32.80	59.0	25	11	
2025-HY	小貨車	1	93.05	1,968	1,800	32.80	59.0	25	11	
0423-DW	小貨車	1	93.07	2,350	1,800	32.80	59.0	25	11	
0425-DW	小貨車	1	93.07	2,350	1,800	32.80	59.0	25	11	
2261-LP	小貨車	1	94.04	2,350	1,800	32.80	59.0	25	11	
2262-LP	小貨車	1	94.04	2,350	1,800	32.80	59.0	25	11	
2263-LP	小貨車	1	94.04	2,350	1,800	32.80	59.0	25	11	
4133-EJ	小貨車	1	94.06	2,350	1,800	32.80	59.0	25	11	
4135-EJ	小貨車	1	94.06	2,350	1,800	32.80	59.0	25	11	
4136-EJ	小貨車	1	94.06	2,350	1,800	32.80	59.0	25	11	
4137-EJ	小貨車	1	94.06	2,350	1,800	32.80	59.0	25	11	
4138-EJ	小貨車	1	94.06	2,350	1,800	32.80	59.0	25	11	
4139-EJ	小貨車	1	94.06	2,350	1,800	32.80	59.0	25	11	
4150-EJ	小貨車	1	94.06	2,350	1,800	32.80	59.0	25	11	
6805-EV	小貨車	1	95.04	2,350	1,800	32.80	59.0	20	11	

第二區養護工程處 公務車輛明細表

中華民國101年度

單位：新臺幣千元

車輛數 (車號)	車輛種類	乘客人數 不含司機	購置 年月	汽缸總排氣量 (立方公分)	油料費			養護費	其它	備註
					數量(公升)	單價(元)	金額			
6807-EV	小貨車	1	95.04	2,350	1,800	32.80	59.0	20	11	
6810-EV	小貨車	1	95.04	2,350	1,800	32.80	59.0	20	11	
6812-EV	小貨車	1	95.04	2,350	1,800	32.80	59.0	20	11	
6813-EV	小貨車	1	95.04	2,350	1,800	32.80	59.0	20	4	
6820-EV	小貨車	1	95.04	2,350	1,800	32.80	59.0	20	11	
6821-EV	小貨車	1	95.04	2,350	1,800	32.80	59.0	20	11	
1261-QT	小貨車	1	96.08	2,350	1,800	32.80	59.0	20	11	
1262-QT	小貨車	1	96.08	2,350	1,800	32.80	59.0	20	11	
1263-QT	小貨車	1	96.08	2,350	1,800	32.80	59.0	20	11	
1265-QT	小貨車	1	96.08	2,350	1,800	32.80	59.0	20	11	
1267-QT	小貨車	1	96.08	2,350	1,800	32.80	59.0	20	4	
1270-QT	小貨車	1	96.08	2,350	1,800	32.80	59.0	20	4	
1271-QT	小貨車	1	96.08	2,350	1,800	32.80	59.0	20	11	
1272-QT	小貨車	1	96.08	2,350	1,800	32.80	59.0	20	11	
4875-QX	小貨車	1	97.01	2,350	1,800	32.80	59.0	16	11	
4876-QX	小貨車	1	97.01	2,350	1,800	32.80	59.0	16	11	
4877-QX	小貨車	1	97.01	2,350	1,800	32.80	59.0	16	11	
8365-UW	小貨車	1	97.10	1,998	1,800	32.80	59.0	16	11	
8371-UW	小貨車	1	97.10	1,998	1,800	32.80	59.0	16	11	
8372-UW	小貨車	1	97.10	1,998	1,800	32.80	59.0	16	11	
8373-UW	小貨車	1	97.10	1,998	1,800	32.80	59.0	16	4	
8375-UW	小貨車	1	97.10	1,998	1,800	32.80	59.0	16	4	
5412-ZG	小貨車	4	99.07	2,902	1,800	32.80	59.0	8	5	
4876-D5	小貨車	4	100.03	2,902	1,800	32.80	59.0	8	5	
F6-120	清掃車	1	87.04	7,270	2,230	30.00	66.9	35		
2G-803	清掃車	1	88.11	7,270	2,230	30.00	66.9	35		
2G-805	清掃車	1	88.11	7,270	2,230	30.00	66.9	35		
5V-183	清掃車	1	89.11	7,270	2,230	30.00	66.9	35		
427-QR	清掃車	1	92.04	7,545	2,230	30.00	66.9	35		
429-QR	清掃車	1	92.04	7,545	2,230	30.00	66.9	35		
045-QS	清掃車	1	92.11	7,961	2,230	30.00	66.9	35		
046-QS	清掃車	1	92.11	7,961	2,230	30.00	66.9	35		
237-RP	清掃車	1	94.02	7,639	2,230	30.00	66.9	35		
238-RP	清掃車	1	94.02	7,639	2,230	30.00	66.9	35		
239-RP	清掃車	1	94.02	7,639	2,230	30.00	66.9	35		
240-RP	清掃車	1	94.02	7,639	2,230	30.00	66.9	35		
836-RX	清掃車	1	95.01	7,545	2,230	30.00	66.9	30		
837-RX	清掃車	1	95.01	7,545	2,230	30.00	66.9	30		
838-RX	清掃車	1	95.01	7,545	2,230	30.00	66.9	30		
871-RX	清掃車	1	95.01	7,545	2,230	30.00	66.9	30		
123-SX	清掃車	1	95.12	5,957	2,230	30.00	66.9	30		
138-UB	清掃車	1	97.05	7,636	2,230	30.00	66.9	23		
139-UB	清掃車	1	97.05	7,636	2,230	30.00	66.9	23		
998-UB	清掃車	1	98.02	7,684	2,230	30.00	66.9	23		
SD-936	傾卸貨車	2	80.10	5,899	2,230	30.00	66.9	35	9	101年12月汰換
SI-706	傾卸貨車	2	83.03	5,890	2,230	30.00	66.9	35	9	
SI-707	傾卸貨車	2	83.03	5,890	2,230	30.00	66.9	35	9	
SI-709	傾卸貨車	2	83.03	5,890	2,230	30.00	66.9	35	9	
SI-711	傾卸貨車	2	83.03	5,890	2,230	30.00	66.9	35	9	
SI-712	傾卸貨車	2	83.03	5,890	2,230	30.00	66.9	35	9	
SI-703	傾卸貨車	2	83.03	5,890	2,230	30.00	66.9	35	9	
SI-705	傾卸貨車	2	83.03	5,890	2,230	30.00	66.9	35	9	

第二區養護工程處 公務車輛明細表

中華民國101年度

單位：新臺幣千元

車輛數 (車號)	車輛種類	乘客人數 不含司機	購置 年月	汽缸總排氣量 (立方公分)	油料費			養護費	其它	備註
					數量(公升)	單價(元)	金額			
7U-827	傾卸貨車	2	90.10	3,907	2,230	30.00	66.9	35	6	
7U-828	傾卸貨車	2	90.10	3,907	2,230	30.00	66.9	35	7	
792-QF	傾卸貨車	2	91.06	3,907	2,230	30.00	66.9	35	7	
450-QR	傾卸貨車	2	92.04	3,907	2,230	30.00	66.9	35	7	
401-RF	傾卸貨車	2	93.06	3,907	2,230	30.00	66.9	35	7	
402-RF	傾卸貨車	2	93.06	3,907	2,230	30.00	66.9	35	7	
403-RF	傾卸貨車	2	93.06	3,907	2,230	30.00	66.9	35	7	
405-RF	傾卸貨車	2	93.06	3,907	2,230	30.00	66.9	35	7	
145-RX	傾卸貨車	2	94.06	3,907	2,230	30.00	66.9	35	7	
146-RX	傾卸貨車	2	94.06	3,907	2,230	30.00	66.9	35	7	
147-RX	傾卸貨車	2	94.06	3,907	2,230	30.00	66.9	35	7	
180-SB	傾卸貨車	2	94.07	7,545	2,230	30.00	66.9	35	12	
181-SB	傾卸貨車	2	94.07	7,545	2,230	30.00	66.9	35	12	
560-SQ	傾卸貨車	2	95.06	3,907	2,230	30.00	66.9	30	6	
561-SQ	傾卸貨車	2	95.06	3,907	2,230	30.00	66.9	30	6	
465-TL	傾卸貨車	2	96.10	4,899	2,230	30.00	66.9	30	8	
466-TL	傾卸貨車	2	96.10	4,899	2,230	30.00	66.9	30	8	
467-TL	傾卸貨車	2	96.10	4,899	2,230	30.00	66.9	30	8	
QJ-762	工程救險車	2	84.02	6,485	2,230	30.00	66.9	35		
SK-139	工程救險車	2	84.02	6,485	2,230	30.00	66.9	35		
S7-521	工程救險車	2	87.02	6,485	2,230	30.00	66.9	35		
285-RP	工程救險車	2	94.05	7,961	2,230	30.00	66.9	35		
687-QR	灑水車	2	92.07	7,961	2,230	30.00	66.9	35		
849-SQ	灑水車	2	95.09	7,545	2,230	30.00	66.9	30		
510-TS	灑水車	2	97.01	7,545	2,230	30.00	66.9	23		
492-UB	灑水車	2	97.08	7,684	2,230	30.00	66.9	23		
493-UB	灑水車	2	97.08	7,684	2,230	30.00	66.9	23		
495-UB	灑水車	2	97.08	7,684	2,230	30.00	66.9	23		
025-UP	灑水車	2	98.09	7,684	2,230	30.00	66.9	23		
(UB-4152)	橋梁檢查車	1	88.04	13,798	2,230	30.00	66.9	35		
783-QR	工程車(修補車)	2	92.08	7,961	2,230	30.00	66.9	35	13	
771-RF	工程車(修補車)	2	93.10	7,790	2,230	30.00	66.9	35	12	
772-RF	工程車(修補車)	2	93.10	7,790	2,230	30.00	66.9	35	12	
773-RF	工程車(修補車)	2	93.10	7,790	2,230	30.00	66.9	35	12	
657-RX	工程車(修補車)	2	94.10	7,961	2,230	30.00	66.9	35	13	
658-RX	工程車(修補車)	2	94.11	7,961	2,230	30.00	66.9	35	13	
659-RX	工程車(修補車)	2	94.11	7,961	2,230	30.00	66.9	35	13	
020-RX	工程車(高空作業車)	2	94.05	3,907	2,230	30.00	66.9	35	7	
機車合計					19,764		648	103		工程管理費列支
20	重型機車	1	91.05	125	6,480	32.80	212.5	34		LM9-457 LM9-458 LM9-459 LM9-460 LM9-461 LM9-462 LM9-463 LM9-465 LM9-466 LM9-467 LM9-468 LM9-469 LM9-470

**第二區養護工程處
公務車輛明細表**

中華民國101年度

單位：新臺幣千元

車輛數 (車號)	車輛種類	乘客人數 不含司機	購置 年月	汽缸總排氣量 (立方公分)	油料費			養護費	其它	備註
					數量(公升)	單價(元)	金額			
11	重型機車	1	92.05	125	3,564	32.80	116.9	19	LM9-471	
									LM9-480	
									LM9-481	
									LM9-482	
									LM9-483	
									LM9-485	
									LM9-486	
									NW6-171	
									NW6-172	
									NW6-173	
									NW6-175	
									NW6-176	
									NW6-177	
									NW6-178	
2	輕型機車	1	92.05	50	648	32.80	21.3	3	NW6-179	
									NW6-180	
									NW6-181	
22	重型機車	1	93.05	125	7,128	32.80	233.8	37	PV2-780	
									SS7-285	
									SS7-286	
									M93-450	
									M93-451	
									M93-452	
									M93-453	
									M93-455	
									M93-456	
									M93-457	
									M93-458	
									M93-459	
									M93-460	
									M93-461	
									M93-462	
									M93-465	
									6	重型機車
M93-476										
M93-477										
M93-478										
M93-479										
M93-480										
M93-481										
M93-482										
M93-483										
K2X-662										
K2X-663										

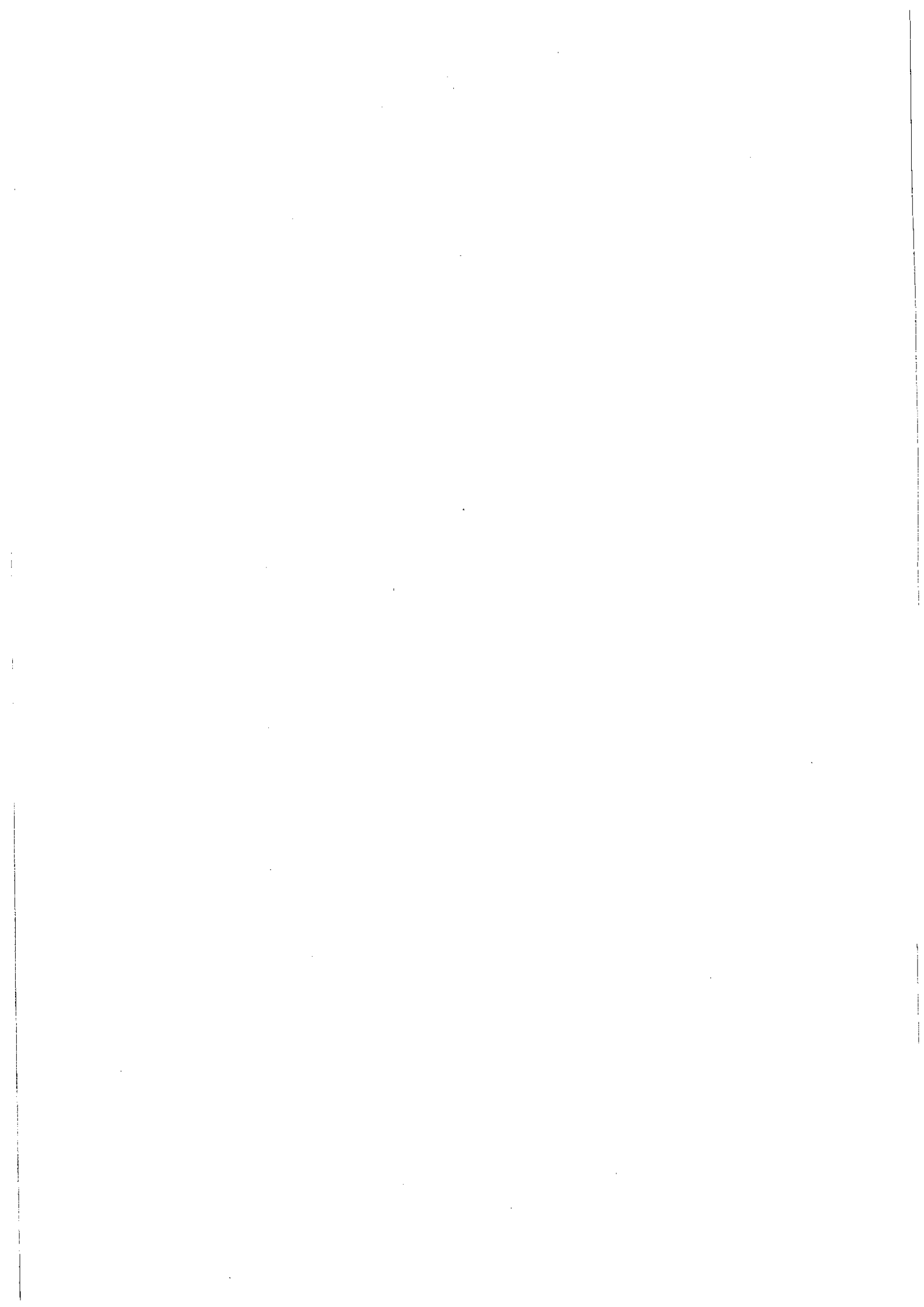

附錄四、第三區養護工程處

第三區養護工程處

目 次

中華民國 101 年度

	頁 次
一、歲出計畫提要及分支計畫概況表.....	附 4-1
二、各項費用彙計表.....	附 4-5
三、人事費分析表.....	附 4-7
四、預算員額明細表.....	附 4-8
五、公務車輛明細表.....	附 4-10

第三區養護工程處
歲出計畫提要及分支計畫概況表

經費門併計

中華民國101年度

單位：新臺幣千元

工作計畫名稱及編號	6029710100 一般行政	預算金額	374,156
計畫內容： 依據事務管理手冊規定，辦理經常性之行政工作。		預期成果： 有效推行行政工作及提高行政效率。	
分支計畫及用途別科目	預算金額	承辦單位	說明
01 人員維持	371,624	第三區養護工程處	職員432人及工友14人，合計446人之有關人事費，計編列371,624千元。經費如下：
0100 人事費	371,624		1. 法定編制人員待遇234,019千元。
0103 法定編制人員待遇	234,019		2. 技工及工友待遇7,453千元。
0105 技工及工友待遇	7,453		3. 獎金64,163千元：係職員及工友之考績獎金26,639千元、特殊公勳獎賞234千元、支領月退休金人員年終慰問金8,450千元及員工之年終工作獎金等28,840千元。
0111 獎金	64,163		4. 其他給與12,772千元：
0121 其他給與	12,772		(1) 休假補助費等6,800千元。
0131 加班值班費	11,872		(2) 員工上、下班車票補助費5,972千元。
0142 退休退職給付	665		5. 加班值班費11,872千元：
0143 退休離職儲金	18,661		(1) 辦理各項業務超時加班費717千元。
0151 保險	22,019		(2) 職員及工友之不休假加班費10,300千元。
			(3) 值班費855千元。
			6. 退休退職給付665千元，係勞工退職給付不敷數。
			7. 退休離職儲金18,661千元：
			(1) 公務人員提撥金18,111千元。
			(2) 技工及工友提撥金等550千元。
			8. 保險22,019千元，係健保保險補助13,627千元、公保保險補助4,300千元及勞保保險補助4,092千元。
02 基本行政工作維持	2,532	第三區養護工程處	辦理一般行政業務經費計編列2,532千元。
0200 業務費	78		1. 業務費78千元：
0299 特別費	78		(1) 特別費78千元，係首長之特別費。
0400 獎補助費	2,454		2. 獎補助費2,454千元：
0445 社會福利津貼及濟助	294		(1) 社會福利津貼及濟助294千元，係技工、工友年節特別照護金。
0475 獎勵及慰問	2,160		(2) 獎勵及慰問2,160千元，係退休(職)人員三節慰問金。

第三區養護工程處
歲出計畫提要及分支計畫概況表

經資門併計

中華民國101年度

單位：新臺幣千元

工作計畫名稱及編號	6029711000 公路及監理業務管理	預算金額	46,257
-----------	----------------------	------	--------

計畫內容：

1. 資訊管理：推動電子化政府相關業務。
2. 公路車輛機械管理係辦理道路養護、養路車械保養修護等。
3. 辦理省道工務管理、公路用地地籍整理、交通量調查、基本資料整理及勞工安全衛生管理等業務。

預期成果：

1. 積極配合行政資訊網路之使用，加速上網以達到電子化政府之目標。
2. 完成道路養護、養路車輛機械保養修護業務及老舊機械車輛汰換、節省維修成本，提昇行車安全，維護道路整潔暢通。
3. 行政及工程業務研究，推行各項工務有效實施。
4. 地籍資料正確完整，有效維護及管理路權，以利公路之規劃改善，廢道得以地盡其用。

分支計畫及用途別科目	預算金額	承辦單位	說明
03 資訊管理	2,090	第三區養護工程處	辦理資訊管理業務經費，計編列2,090千元。
0200 業務費	2,010		1. 業務費2,010千元：
0201 教育訓練費	18		(1)教育訓練費18千元，係電腦訓練費。
0203 通訊費	240		(2)通訊費240千元：
0215 資訊服務費	780		<1>數據通信費210千元，係通信線路費用。
0250 按日按件計資酬金	5		<2>一般通訊費30千元，係機房電話費、電腦資料寄送費等。
0271 物品	887		(3)資訊服務費780千元，係資訊操作維護費：
0291 國內旅費	80		<1>電腦軟、硬體設備及應用系統維護580千元。
0300 設備及投資	80		<2>機房相關設備維護100千元。
0306 資訊軟硬體設備費	80		<3>區域網路及連線設備維護100千元。
			(4)按日按件計資酬金5千元，係應用系統推廣教育訓練鐘點費。
			(5)物品887千元：
			<1>消耗品880千元，係購置電腦作業消耗用品等費用。
			<2>非消耗品7千元，係購置電腦維護及網路線路檢驗等相關工具。
			(6)國內旅費80千元，係電腦業務連繫、督導及開會等差旅費。
			2. 設備及投資80千元：
			(1)資訊軟硬體設備費80千元，係電腦週邊設備等購置。
04 公路車輛機械管理	17,271	第三區養護工程處	辦理車輛及機械管理業務經費，計編列17,271千元。
0200 業務費	16,945		1. 業務費16,945千元：
0221 稅捐及規費	1,202		(1)稅捐及規費1,202千元：
0231 保險費	863		<1>稅捐527千元，係車輛牌照稅。
0271 物品	9,699		<2>規費675千元，係車輛燃料使用費及車輛機械檢驗費。
0283 車輛及辦公器具養護	4,581		

第三區養護工程處
歲出計畫提要及分支計畫概況表

經費門併計

中華民國101年度

單位：新臺幣千元

工作計畫名稱及編號	6029711000 公路及監理業務管理	預算金額	46,257
分支計畫及用途別科目	預算金額	承辦單位	說明
費			(2)保險費863千元，係車輛機械保險費。
0291 國內旅費	500		(3)物品9,699千元：
0294 運費	100		<1>消耗品600千元，係養路車輛機械油脂及燃料。
0300 設備及投資	326		<2>非消耗品30千元，係司機及操作士安全鞋。
0304 機械設備費	200		<3>油料9,069千元，係養路車輛及機械油料等。
0305 運輸設備費	126		(4)車輛及辦公器具養護費4,581千元，係養路車輛機械保養、大小修護及材料等費用。
			(5)國內旅費500千元，係養路機械使用與維護等差旅費。
			(6)運費100千元，係養路機械調度費用。
			2.設備及投資326千元：
			(1)機械設備費200千元，係零星機具設備費。
			(2)運輸設備費126千元，係新增機車2輛。
05 公路養護行政	26,896	第三區養護工程處	辦理公路工務管理、公路用地地籍整理及勞工安全衛生等業務經費，計編列26,896千元。
0200 業務費	17,596		1.業務費17,596千元(含業務宣導經費300千元)：
0202 水電費	1,840		(1)水電費1,840千元，係水費200千元及電費1,640千元。
0203 通訊費	1,890		(2)通訊費1,890千元，係拍發災害電報及電話等費用。
0219 其他業務租金	540		(3)其他業務租金540千元，係影印機等租金。
0221 稅捐及規費	503		(4)稅捐及規費503千元：
0231 保險費	46		<1>無線電頻率使用規費53千元。
0271 物品	520		<2>不動產登記規費及申請地籍資料謄本或相關電子資料圖檔及地籍異動等規費450千元。
0279 一般事務費	6,264		(5)保險費46千元，係房屋設備等保險費。
0282 房屋建築養護費	2,900		(6)物品520千元，係工程設計圖表、工程預算書、繪圖及工程用文具紙張等費用。
0283 車輛及辦公器具養護費	1,020		(7)一般事務費6,264千元：
0284 設施及機械設備養護費	503		<1>工程設計圖表、工程預算書及拍攝工程照片等290千元。
0291 國內旅費	1,462		<2>養路道技工工作服380千元。
0294 運費	108		<3>高山地區養路人員棉毛衫褲44千元。
0300 設備及投資	9,300		
0302 房屋建築及設備費	8,000		
0304 機械設備費	100		
0319 雜項設備費	1,200		

第三區養護工程處
歲出計畫提要及分支計畫概況表

經費門併計

中華民國101年度

單位：新臺幣千元

工作計畫名稱及編號	6029711000 公路及監理業務管理	預算金額	46,257
分支計畫及用途別科目	預算金額	承辦單位	說 明
			<p><4>道技工體檢費320千元。</p> <p><5>印製交通安全宣導經費300千元。</p> <p><6>交通量調查3,130千元，係調查費3,030千元及文具紙張、表冊印刷等費用100千元。</p> <p><7>土地糾紛處理、設立界樁、違建侵占、訴訟、強制拆除等土地產權管理相關業務及地籍資料抄繕整理建檔等費用1,800千元。</p> <p>(8)房屋建築養護費2,900千元。</p> <p>(9)車輛及辦公器具養護費1,020千元，係手工具修理費及辦公器具養護費等。</p> <p>(10)設施及機械設備養護費503千元，係基地台、中繼台、行動台及無線電塔維護保養等費用。</p> <p>(11)國內旅費1,462千元：</p> <p style="padding-left: 20px;"><1>養路人員赴工地督導工程等業務差旅費1,050千元。</p> <p style="padding-left: 20px;"><2>工程施工查核小組差旅費220千元。</p> <p style="padding-left: 20px;"><3>公路用地地籍整理差旅費192千元。</p> <p>(12)運費108千元，係公物之搬運費。</p> <p>2. 設備及投資9,300千元：</p> <p style="padding-left: 20px;">(1)房屋建築及設備費8,000千元，係辦公處所房屋、庫房及宿舍等零星工程。</p> <p style="padding-left: 20px;">(2)機械設備費100千元：係交通量調查偵測器等儀器設備汰舊換新及維修校正。</p> <p style="padding-left: 20px;">(3)雜項設備費1,200千元，係辦公設備、消防設備及道技工手工具等購置。</p>

第三區養護工程處
各項費用彙計表

中華民國101年度

單位：新臺幣千元

工作計畫名稱及編號 第一、二級用途別 科目名稱及編號	6029710100 一般行政	6029711000 公路及監理業 務管理				合 計
合 計	374,156	46,257				420,413
0100人事費	371,624	-				371,624
0103法定編制人員待遇	234,019	-				234,019
0105技工及工友待遇	7,453	-				7,453
0111獎金	64,163	-				64,163
0121其他給與	12,772	-				12,772
0131加班值班費	11,872	-				11,872
0142退休退職給付	665	-				665
0143退休離職儲金	18,661	-				18,661
0151保險	22,019	-				22,019
0200業務費	78	36,551				36,629
0201教育訓練費	-	18				18
0202水電費	-	1,840				1,840
0203通訊費	-	2,130				2,130
0215資訊服務費	-	780				780
0219其他業務租金	-	540				540
0221稅捐及規費	-	1,705				1,705
0231保險費	-	909				909
0250按日按件計資酬金	-	5				5
0271物品	-	11,106				11,106
0279一般事務費	-	6,264				6,264
0282房屋建築養護費	-	2,900				2,900
0283車輛及辦公器具養護費	-	5,601				5,601
0284設施及機械設備養護費	-	503				503
0291國內旅費	-	2,042				2,042
0294運費	-	208				208
0299特別費	78	-				78
0300設備及投資	-	9,706				9,706
0302房屋建築及設備費	-	8,000				8,000
0304機械設備費	-	300				300

第三區養護工程處
各項費用彙計表

中華民國101年度

單位：新臺幣千元

工作計畫名稱及編號 第一、二級用途別 科目名稱及編號	6029710100 一般行政	6029711000 公路及監理業 務管理				合 計
0305運輸設備費	-	126				126
0306資訊軟硬體設備費	-	80				80
0319雜項設備費	-	1,200				1,200
0400獎補助費	2,454	-				2,454
0445社會福利津貼及濟助	294	-				294
0475獎勵及慰問	2,160	-				2,160

第三區養護工程處
人事費分析表

中華民國101年度

單位：新臺幣千元

人 事 費 別	金 額	說 明
一、民意代表待遇	-	
二、政務人員待遇	-	
三、法定編制人員待遇	234,019	
四、約聘僱人員待遇	-	
五、技工及工友待遇	7,453	
六、獎金	64,163	
七、其他給與	12,772	
八、加班值班費	11,872	超時加班費717千元。
九、退休退職給付	665	
十、退休離職儲金	18,661	
十一、保險	22,019	
十二、調待準備	-	
合 計	371,624	

第三區養
預算員額
中華民國

科 目				員 額 (單位 :													
款	項	目	節 名 稱	職 員		警 察		法 警		駐 衛 警		工 友		技 工		駕 駛	
				本 年 度	上 年 度	本 年 度	上 年 度	本 年 度	上 年 度	本 年 度	上 年 度	本 年 度	上 年 度	本 年 度	上 年 度	本 年 度	上 年 度
14			002900000 交通部主管	432	455	-	-	-	-	-	-	14	14	-	-	-	-
	6		002971000 公路總局及所屬	432	455	-	-	-	-	-	-	14	14	-	-	-	-
		1	6029710100 一般行政	432	455	-	-	-	-	-	-	14	14	-	-	-	-

護工程處
明細表

101年度

單位：新臺幣千元

人)								年 需 經 費			說 明
聘 用		約 僱		駐 外 雇 員		合 計		本 年 度	上 年 度	比 較	
本 年 度	上 年 度	本 年 度	上 年 度	本 年 度	上 年 度	本 年 度	上 年 度				
-	-	-	-	-	-	446	469	351,302	353,804	-2,502	
-	-	-	-	-	-	446	469	351,302	353,804	-2,502	
-	-	-	-	-	-	446	469	351,302	353,804	-2,502	

第三區養護工程處 公務車輛明細表

中華民國101年度

單位：新臺幣千元

車輛數 (車號)	車輛種類	乘客人數 不含司機	購置 年月	汽缸總排氣量 (立方公分)	油料費			養護費	其它	備註
					數量(公升)	單價(元)	金額			
合計					174,850		5,489	2,243	527	
WY-025	大客車	40	75.01	6,443					10	
068-WE	大客車	9	97.09	5,965	1,800	32.80	59.0	16	9	
	小客車(貴賓車)	4	100.12	4,300	1,700	32.80	55.8	8	46	P2-8500,100年12月汰換
P3-2821	小客車	4	86.09	1,995	1,700	32.80	55.8	25	11	
4867-UZ	客貨兩用車	7	98.03	2,351	1,800	32.80	59.0	16	11	公路巡查車
5490-VA	客貨兩用車	5	98.06	2,378	1,800	32.80	59.0	16	11	公路巡查車
5491-VA	客貨兩用車	5	98.06	2,378	1,800	32.80	59.0	16	11	公路巡查車
5492-VA	客貨兩用車	5	98.06	2,378	1,800	32.80	59.0	16	11	公路巡查車
5493-VA	客貨兩用車	5	98.06	2,378	1,800	32.80	59.0	16	11	公路巡查車
4823-XS	客貨兩用車	4	99.04	2,694	1,800	32.80	59.0	8	15	公路巡查車
4825-XS	客貨兩用車	4	99.04	2,694	1,800	32.80	59.0	8	15	公路巡查車
1082-QH	客貨兩用車	4	99.03	2,359	1,700	32.80	55.8	8	11	公路巡查車
1083-QH	客貨兩用車	4	99.03	2,359	1,700	32.80	55.8	8	11	公路巡查車
1085-QH	客貨兩用車	4	99.03	2,359	1,700	32.80	55.8	8	11	公路巡查車
1086-QH	客貨兩用車	4	99.03	2,359	1,700	30.00	51.0	8	11	公路巡查車
1087-QH	客貨兩用車	4	99.03	2,359	1,700	30.00	51.0	8	11	公路巡查車
VO-477	大貨車	2	83.11	3,661	1,900	30.00	57.0	25	6	
VO-478	大貨車	2	83.11	3,661	1,900	30.00	57.0	25	6	
VO-479	大貨車	2	83.11	3,661	1,900	30.00	57.0	25	6	
Q2-1412	小貨車	1	87.03	2,476	1,800	32.80	59.0	25	5	
DY-4730	小貨車	1	88.12	1,998	1,800	32.80	59.0	25	4	101年12月汰換
2N-4813	小貨車	1	90.06	2,350	1,800	32.80	59.0	25	4	
9C-4342	小貨車	1	90.10	1,995	1,800	32.80	59.0	25	4	
9C-4343	小貨車	1	90.10	1,995	1,800	32.80	59.0	25	4	
9C-4345	小貨車	1	90.10	1,995	1,800	32.80	59.0	25	4	
5T-5459	小貨車	1	91.06	2,350	1,800	32.80	59.0	25	4	
8511-GQ	小貨車	1	92.05	2,350	1,800	32.80	59.0	25	4	
8512-GQ	小貨車	1	92.05	2,350	1,800	32.80	59.0	25	4	
8513-GQ	小貨車	1	92.05	2,350	1,800	32.80	59.0	25	4	
8515-GQ	小貨車	1	92.05	2,350	1,800	32.80	59.0	34	4	
8516-GQ	小貨車	1	92.05	2,350	1,800	32.80	59.0	36	4	
8517-GQ	小貨車	1	92.05	2,350	1,800	32.80	59.0	36	4	
8316-JQ	小貨車	1	93.06	1,968	1,800	32.80	59.0	36	4	
4127-EJ	小貨車	1	94.06	1,997	1,800	32.80	59.0	25	4	
4132-EJ	小貨車	1	94.06	2,350	1,800	32.80	59.0	25	4	
6781-EV	小貨車	1	95.04	2,350	1,800	32.80	59.0	20	4	
6782-EV	小貨車	1	95.04	2,350	1,800	32.80	59.0	20	4	
6783-EV	小貨車	1	95.04	2,350	1,800	32.80	59.0	20	4	
6790-EV	小貨車	1	95.04	2,350	1,800	32.80	59.0	20	4	
6791-EV	小貨車	1	95.04	2,350	1,800	32.80	59.0	20	4	
6792-EV	小貨車	1	95.04	2,350	1,800	32.80	59.0	20	4	
6793-EV	小貨車	1	95.04	2,350	1,800	32.80	59.0	20	4	
6795-EV	小貨車	1	95.04	2,350	1,800	32.80	59.0	20	4	
1231-QT	小貨車	1	96.08	2,350	1,800	32.80	59.0	20	4	
1232-QT	小貨車	1	96.08	2,350	1,800	32.80	59.0	20	4	
1250-QT	小貨車	1	96.08	2,350	1,800	32.80	59.0	20	4	
1251-QT	小貨車	1	96.08	2,350	1,800	32.80	59.0	20	4	
1252-QT	小貨車	1	96.08	2,350	1,800	32.80	59.0	20	4	
1253-QT	小貨車	1	96.08	2,350	1,800	32.80	59.0	20	4	
1260-QT	小貨車	1	96.08	2,350	1,800	32.80	59.0	20	4	
4871-QX	小貨車	1	97.01	2,350	1,800	32.80	59.0	16	4	

第三區養護工程處 公務車輛明細表

中華民國101年度

單位：新臺幣千元

車輛數 (車號)	車輛種類	乘客人數 不含司機	購置 年月	汽缸總排氣量 (立方公分)	油料費			養護費	其它	備註
					數量(公升)	單價(元)	金額			
4873-QX	小貨車	1	97.01	2,350	1,800	32.80	59.0	16	4	
8361-UW	小貨車	1	97.10	1,998	1,800	32.80	59.0	16	4	
8362-UW	小貨車	1	97.10	1,998	1,800	32.80	59.0	16	4	
8363-UW	小貨車	1	97.10	1,998	1,800	32.80	59.0	16	4	
4008-E5	小貨車	4	99.07	2,902	2,230	30.00	66.9	15	5	
9H-117	清掃車	1	88.11	7,270	2,230	30.00	66.9	35		101年12月汰換
9H-756	清掃車	1	89.11	7,270	2,230	30.00	66.9	35		
209-QZ	清掃車	1	92.04	7,545	2,230	30.00	66.9	35		
583-RL	清掃車	1	94.03	7,369	2,230	30.00	66.9	35		
643-SJ	清掃車	1	95.01	7,545	2,230	30.00	66.9	30		
145-SK	清掃車	1	95.12	5,957	2,230	30.00	66.9	30		
146-SK	清掃車	1	95.12	5,957	2,230	30.00	66.9	30		
VN-117	傾卸貨車	2	79.05	5,899	2,230	30.00	66.9	35	9	
QC-215	傾卸貨車	2	79.05	5,899	2,230	30.00	66.9	35	9	
F2-761	傾卸貨車	2	87.12	4,104	2,230	30.00	66.9	35	6	
F2-762	傾卸貨車	2	87.12	4,104	2,230	30.00	66.9	35	6	
3F-435	傾卸貨車	2	89.10	4,104	2,230	30.00	66.9	35	6	
5U-823	傾卸貨車	2	90.10	3,907	2,230	30.00	66.9	35	6	
5U-825	傾卸貨車	2	90.10	3,907	2,230	30.00	66.9	35	6	
466-QL	傾卸貨車	2	91.06	3,907	2,230	30.00	66.9	35	6	
467-QL	傾卸貨車	2	91.06	3,907	2,230	30.00	66.9	35	6	
468-QL	傾卸貨車	2	91.06	3,907	2,230	30.00	66.9	35	6	
240-QZ	傾卸貨車	2	92.04	3,907	2,230	30.00	66.9	35	6	
241-QZ	傾卸貨車	2	92.04	3,907	2,230	30.00	66.9	35	6	
242-QZ	傾卸貨車	2	92.04	3,907	2,230	30.00	66.9	35	6	
243-QZ	傾卸貨車	2	92.04	3,907	2,230	30.00	66.9	35	6	
245-QZ	傾卸貨車	2	92.04	3,907	2,230	30.00	66.9	35	6	
601-RC	傾卸貨車	2	93.06	3,907	2,230	30.00	66.9	35	6	
996-QZ	傾卸貨車	2	93.06	3,907	2,230	30.00	66.9	35	6	
286-UJ	傾卸貨車	2	97.08	4,899	2,230	30.00	66.9	23	8	
287-UJ	傾卸貨車	2	97.08	4,899	2,230	30.00	66.9	23	8	
VO-606	工程救險車	2	84.02	6,485	2,230	30.00	66.9	35		
098-SK	工程救險車	2	95.11	7,961	2,230	30.00	66.9	30		
VN-913	灑水車	2	83.03	7,545	2,230	30.00	66.9	35		
9H-213	灑水車	2	88.12	7,961	2,230	30.00	66.9	35		
5U-659	灑水車	2	90.08	7,961	2,230	30.00	66.9	35		
Z4-068	灑水車	2	91.08	7,961	2,230	30.00	66.9	35		
Z4-173	工程車(修補車)	2	91.10	7,961	2,230	30.00	66.9	35	13	
481-QZ	工程車(高空作業車)	2	92.09	3,907	2,230	30.00	66.9	35	6	
機車合計					17,172		564	87		工程管理費列支
12	重型機車	1	91.04	125	3,888	32.80	127.5	20		NF9-458 NF9-459 NF9-460 NF9-461 NF9-462 NF9-463 NF9-465 NF9-466 NF9-467 NF9-469 NF9-473 NF9-476

第三區養護工程處 公務車輛明細表

中華民國101年度

單位：新臺幣千元

車輛數 (車號)	車輛種類	乘客人數 不含司機	購置 年月	汽缸總排氣量 (立方公分)	油料費			養護費	其它	備註
					數量(公升)	單價(元)	金額			
2	重型機車	1	92.05	125	648	32.80	21.3	3		K76-951
3	重型機車	1	92.05	150	972	32.80	31.9	5		K76-952 K78-186 K78-187 K78-188
10	重型機車	1	93.05	125	3,240	32.80	106.3	17		L35-151 L35-152 L35-153 L35-155 L35-156 L35-157 L35-158 L35-417 L35-418 L35-419
2	重型機車	1	93.05	150	648	32.80	21.3	3		L35-159 L35-160
2	重型機車	1	94.06	125	648	32.80	21.3	3		J2A-712 J2A-713
1	重型機車	1	94.06	150	324	32.80	10.6	2		J2A-716
2	重型機車	1	95.05	150	648	32.80	21.3	3		M7T-595 M7T-596
2	重型機車	1	95.05	125	648	32.80	21.3	3		M7T-597 M7T-598
5	重型機車	1	96.07	125	1,620	32.80	53.1	9		603-BDS 605-BDS 606-BDS 607-BDS 608-BDS
2	重型機車	1	96.07	150	648	32.80	21.3	3		601-BDS 602-BDS
2	重型機車	1	100.05	125	648	32.80	21.3	3		966-HXW 967-HXW
6	重型機車	1	100.05	150	1,944	32.80	63.8	10		959-HXW 960-HXW 961-HXW 962-HXW 963-HXW 965-HXW
2	重型機車	1	101.12	125	648	32.80	21.3	3		101年12月新增 101年12月新增

附錄五、第四區養護工程處

第四區養護工程處

目 次

中華民國 101 年度

	頁 次
一、歲出計畫提要及分支計畫概況表.....	附 5-1
二、各項費用彙計表.....	附 5-5
三、人事費分析表.....	附 5-7
四、預算員額明細表.....	附 5-8
五、公務車輛明細表.....	附 5-10

第四區養護工程處
歲出計畫提要及分支計畫概況表

經資門併計

中華民國101年度

單位：新臺幣千元

工作計畫名稱及編號	6029710100 一般行政	預算金額	272,023
計畫內容： 依據事務管理手冊規定，辦理經常性之行政工作。		預期成果： 有效推行行政工作及提高行政效率。	
分支計畫及用途別科目	預算金額	承辦單位	說 明
01 人員維持	269,845	第四區養護工程處	職員302人及工友13人，合計315人之人事費，計編列269,845千元。經費如下：
0100 人事費	269,845		1. 法定編制人員待遇166,669千元。
0103 法定編制人員待遇	166,669		2. 技工及工友待遇7,266千元。
0105 技工及工友待遇	7,266		3. 獎金47,258千元：係職員及工友之考績獎金16,559千元、特殊公勳獎賞182千元、支領月退休金人員年終慰問金9,500千元及員工之年終工作獎金等21,017千元。
0111 獎金	47,258		4. 其他給與9,215千元：
0121 其他給與	9,215		(1) 休假補助費等4,752千元。
0131 加班值班費	8,267		(2) 員工上、下班車票補助費4,463千元。
0142 退休退職給付	2,000		(3) 加班值班費8,267千元：
0143 退休離職儲金	13,364		(1) 辦理各項業務超時加班費501千元。
0151 保險	15,806		(2) 職員及工友之不休假加班費7,169千元。
			(3) 值班費597千元。
			6. 退休退職給付2,000千元，係勞工退職給付不敷數。
			7. 退休離職儲金13,364千元：
			(1) 公務人員提撥金12,984千元。
			(2) 技工及工友提撥金等380千元。
			8. 保險15,806千元：
			(1) 健保保險補助10,418千元。
			(2) 公保保險補助3,072千元。
			(3) 勞保保險補助2,316千元。
02 基本行政工作維持	2,178	第四區養護工程處	辦理一般行政業務經費計編列2,178千元。
0200 業務費	78		1. 業務費78千元：
0299 特別費	78		(1) 特別費78千元，係首長之特別費。
0400 獎補助費	2,100		2. 獎補助費2,100千元：
0445 社會福利津貼及濟助	270		(1) 社會福利津貼及濟助270千元，係技工、工友年節特別照護金。
0475 獎勵及慰問	1,830		(2) 獎勵及慰問1,830千元，係退休(職)人員三節慰問金。

第四區養護工程處
歲出計畫提要及分支計畫概況表

經資門併計

中華民國101年度

單位：新臺幣千元

工作計畫名稱及編號	6029711000 公路及監理業務管理	預算金額	43,396
-----------	----------------------	------	--------

計畫內容：

1. 資訊管理：推動電子化政府相關業務。
2. 公路車輛機械管理係辦理道路養護、養路車械保養修護等。
3. 辦理省道工務管理、公路用地地籍整理、交通量調查、基本資料整理及勞工安全衛生管理等業務。

預期成果：

1. 積極配合行政資訊網路之使用，加速上網以達到電子化政府之目標。
2. 完成道路養護、養路車輛機械保養修護業務及老舊機械車輛汰換、節省維修成本，提昇行車安全，維護道路整潔暢通。
3. 行政及工程業務研究，推行各項工務有效實施。
4. 地籍資料正確完整，有效維護及管理路權，以利公路之規劃改善，廢道得以地盡其用。

分支計畫及用途別科目	預算金額	承辦單位	說明
03 資訊管理	1,970	第四區養護工程處	辦理資訊管理業務經費，計編列1,970千元。
0200 業務費	1,890		1. 業務費1,890千元：
0201 教育訓練費	18		(1) 教育訓練費18千元，係電腦訓練費。
0203 通訊費	240		(2) 通訊費240千元：
0215 資訊服務費	780		<1> 數據通信費210千元，係通信線路費用。
0250 按日按件計資酬金	5		<2> 一般通訊費30千元，係機房電話費、電腦資料寄送費等。
0271 物品	767		(3) 資訊服務費780千元，係資訊操作維護費：
0291 國內旅費	80		<1> 電腦軟、硬體設備及應用系統維護580千元。
0300 設備及投資	80		<2> 機房相關設備維護100千元。
0306 資訊軟硬體設備費	80		<3> 區域網路及連線設備維護100千元。
			(4) 按日按件計資酬金5千元，係應用系統推廣教育訓練鐘點費。
			(5) 物品767千元：
			<1> 消耗品760千元，係購置電腦作業消耗用品等費用。
			<2> 非消耗品7千元，係購置電腦維護及網路線路檢驗等相關工具。
			(6) 國內旅費80千元，係電腦業務連繫、督導及開會等差旅費。
			2. 設備及投資80千元：
			(1) 資訊軟硬體設備費80千元，係電腦週邊設備等購置。
04 公路車輛機械管理	12,694	第四區養護工程處	辦理車輛及機械管理業務經費，計編列12,694千元。
0200 業務費	12,494		1. 業務費12,494千元：
0221 稅捐及規費	928		(1) 稅捐及規費928千元：
0231 保險費	729		<1> 稅捐418千元，係車輛牌照稅。
0271 物品	7,506		<2> 規費510千元，係車輛燃料使用費及車輛機械檢驗費。
0283 車輛及辦公器具養護	2,891		

第四區養護工程處
歲出計畫提要及分支計畫概況表

經費門併計

中華民國101年度

單位：新臺幣千元

工作計畫名稱及編號	6029711000 公路及監理業務管理	預算金額	43,396
分支計畫及用途別科目	預算金額	承辦單位	說明
費			(2)保險費729千元，係車輛機械保險費。
0291 國內旅費	340		(3)物品7,506千元：
0294 運費	100		<1>消耗品410千元，係養路車輛機械油脂及燃料。
0300 設備及投資	200		<2>非消耗品20千元，係司機及操作士安全鞋。
0304 機械設備費	200		<3>油料7,076千元，係養路車輛及機械油料等。
			(4)車輛及辦公器具養護費2,891千元，係養路車輛機械保養、大小修護及材料等費用。
			(5)國內旅費340千元，係養路機械使用與維護等差旅費。
			(6)運費100千元，係養路機械調度費用。
05 公路養護行政	28,732	第四區養護工程處	2.設備及投資200千元：
0200 業務費	15,932		(1)機械設備費200千元，係零星機具設備費。
0202 水電費	1,840		辦理公路工務管理、公路用地地籍整理及勞工安全衛生等業務經費，計編列28,732千元。
0203 通訊費	1,493		1.業務費15,932千元(含業務宣導經費238千元)：
0211 土地租金	282		(1)水電費1,840千元，係水費200千元及電費1,640千元。
0219 其他業務租金	540		(2)通訊費1,493千元，係拍發災害電報及電話等費用。
0221 稅捐及規費	180		(3)土地租金282千元：
0231 保險費	46		<1>獨立山工務段基地6千元。
0271 物品	520		<2>花蓮工務段美崙差勤宿舍基地276千元。
0279 一般事務費	4,936		(4)其他業務租金540千元，係影印機等租金。
0282 房屋建築養護費	2,900		(5)稅捐及規費180千元：
0283 車輛及辦公器具養護費	1,020		<1>無線電頻率使用規費30千元。
0284 設施及機械設備養護費	750		<2>不動產登記規費及申請地籍資料謄本或相關電子資料圖檔及地籍異動等規費150千元。
0291 國內旅費	1,317		(6)保險費46千元，係房屋設備等保險費。
0294 運費	108		(7)物品520千元，係工程設計圖表、工程預算書、繪圖及工程用文具紙張等費用。
0300 設備及投資	12,800		(8)一般事務費4,936千元：
0302 房屋建築及設備費	6,500		<1>工程設計圖表、工程預算書及拍攝工程照片等290千元。
0304 機械設備費	5,100		
0319 雜項設備費	1,200		

第四區養護工程處
歲出計畫提要及分支計畫概況表

經資門併計

中華民國101年度

單位：新臺幣千元

工作計畫名稱及編號	6029711000 公路及監理業務管理	預算金額	43,396
分支計畫及用途別科目	預算金額	承辦單位	說 明
			<p><2>養路道技工工作服210千元。</p> <p><3>高山地區養路人員棉毛衫褲24千元。</p> <p><4>道技工體檢費320千元。</p> <p><5>印製交通安全宣導經費238千元。</p> <p><6>交通量調查2,184千元，係調查費2,125千元及文具紙張、表冊印刷等費用59千元。</p> <p><7>土地糾紛處理、設立界樁、違建侵占、訴訟、強制拆除等土地產權管理相關業務及地籍資料抄繕整理建檔等費用1,670千元。</p> <p>(9)房屋建築養護費2,900千元。</p> <p>(10)車輛及辦公器具養護費1,020千元，係手工具修理費及辦公器具養護費等。</p> <p>(11)設施及機械設備養護費750千元，係基地台、中繼台、行動台及無線電塔維護保養等費用。</p> <p>(12)國內旅費1,317千元：</p> <p style="padding-left: 20px;"><1>養路人員赴工地督導工程等業務差旅費925千元。</p> <p style="padding-left: 20px;"><2>工程施工查核小組差旅費200千元。</p> <p style="padding-left: 20px;"><3>公路用地地籍整理差旅費192千元。</p> <p>(13)運費108千元，係公物之搬運費。</p> <p>2.設備及投資12,800千元：</p> <p>(1)房屋建築及設備費6,500千元：</p> <p style="padding-left: 20px;"><1>辦公處所零星工程1,500千元。</p> <p style="padding-left: 20px;"><2>其他房屋庫房及宿舍等零星工程5,000千元。</p> <p>(2)機械設備費5,100千元：</p> <p style="padding-left: 20px;"><1>汰換中繼台、基地台及車機台等經費5,000千元。</p> <p style="padding-left: 20px;"><2>交通量調查偵測器等儀器設備汰舊換新100千元。</p> <p>(3)雜項設備費1,200千元，係辦公設備、消防設備及道技工手工具等購置。</p>

第四區養護工程處
各項費用彙計表

中華民國101年度

單位：新臺幣千元

工作計畫名稱及編號 第一、二級用途別 科目名稱及編號	6029710100 一般行政	6029711000 公路及監理業 務管理			合 計
合 計	272,023	43,396			315,419
0100人事費	269,845	-			269,845
0103法定編制人員待遇	166,669	-			166,669
0105技工及工友待遇	7,266	-			7,266
0111獎金	47,258	-			47,258
0121其他給與	9,215	-			9,215
0131加班值班費	8,267	-			8,267
0142退休退職給付	2,000	-			2,000
0143退休離職儲金	13,364	-			13,364
0151保險	15,806	-			15,806
0200業務費	78	30,316			30,394
0201教育訓練費	-	18			18
0202水電費	-	1,840			1,840
0203通訊費	-	1,733			1,733
0211土地租金	-	282			282
0215資訊服務費	-	780			780
0219其他業務租金	-	540			540
0221稅捐及規費	-	1,108			1,108
0231保險費	-	775			775
0250按日按件計資酬金	-	5			5
0271物品	-	8,793			8,793
0279一般事務費	-	4,936			4,936
0282房屋建築養護費	-	2,900			2,900
0283車輛及辦公器具養護費	-	3,911			3,911
0284設施及機械設備養護費	-	750			750
0291國內旅費	-	1,737			1,737
0294運費	-	208			208
0299特別費	78	-			78
0300設備及投資	-	13,080			13,080
0302房屋建築及設備費	-	6,500			6,500

第四區養護工程處
各項費用彙計表

中華民國101年度

單位：新臺幣千元

工作計畫名稱及編號 第一、二級用途別 科目名稱及編號	6029710100 一般行政	6029711000 公路及監理業 務管理				合 計
0304機械設備費	-	5,300				5,300
0306資訊軟硬體設備費	-	80				80
0319雜項設備費	-	1,200				1,200
0400獎補助費	2,100	-				2,100
0445社會福利津貼及濟助	270	-				270
0475獎勵及慰問	1,830	-				1,830

第四區養護工程處
人事費分析表

中華民國101年度

單位：新臺幣千元

人 事 費 別	金 額	說 明
一、民意代表待遇	-	
二、政務人員待遇	-	
三、法定編制人員待遇	166,669	
四、約聘僱人員待遇	-	
五、技工及工友待遇	7,266	
六、獎金	47,258	
七、其他給與	9,215	
八、加班值班費	8,267	超時加班費501千元。
九、退休退職給付	2,000	
十、退休離職儲金	13,364	
十一、保險	15,806	
十二、調待準備	-	
合 計	269,845	

第四區養
預算員額
中華民國

科 目				員 額 (單位 :														
款	項	目	節	名 稱	職 員		警 察		法 警		駐 衛 警		工 友		技 工		駕 駛	
					本 年 度	上 年 度	本 年 度	上 年 度	本 年 度	上 年 度	本 年 度	上 年 度	本 年 度	上 年 度	本 年 度	上 年 度	本 年 度	上 年 度
14				0029000000 交通部主管	302	312	-	-	-	-	-	-	13	13	-	-	-	-
	6			0029710000 公路總局及所屬	302	312	-	-	-	-	-	-	13	13	-	-	-	-
		1		6029710100 一般行政	302	312	-	-	-	-	-	-	13	13	-	-	-	-

護工程處
明細表

101年度

單位：新臺幣千元

人)								年 需 經 費			說 明
聘 用		約 僱		駐 外 雇 員		合 計		本 年 度	上 年 度	比 較	
本 年 度	上 年 度	本 年 度	上 年 度	本 年 度	上 年 度	本 年 度	上 年 度				
-	-	-	-	-	-	315	325	252,078	254,209	-2,131	
-	-	-	-	-	-	315	325	252,078	254,209	-2,131	
-	-	-	-	-	-	315	325	252,078	254,209	-2,131	

第四區養護工程處 公務車輛明細表

中華民國101年度

單位：新臺幣千元

車輛數 (車號)	車輛種類	乘客人數 不含司機	購置 年月	汽缸總排氣量 (立方公分)	油料費			養護費	其它	備註
					數量(公升)	單價(元)	金額			
合計					147,520		4,620	1,897	418	
IW-4178	小客車	4	83.08	1,997					11	
CT-5007	小客車	4	86.07	4,300	1,700	32.80	55.8	25	46	
4821-UZ	客貨兩用車	7	98.03	2,351	1,800	32.80	59.0	16	11	公路巡查車
5496-VA	客貨兩用車	5	98.06	2,378	1,800	32.80	59.0	16	11	公路巡查車
5497-VA	客貨兩用車	5	98.06	2,378	1,800	32.80	59.0	16	11	公路巡查車
5498-VA	客貨兩用車	5	98.06	2,378	1,800	32.80	59.0	16	11	公路巡查車
5499-VA	客貨兩用車	5	98.06	2,378	1,800	32.80	59.0	16	11	公路巡查車
5503-VA	客貨兩用車	5	98.06	2,378	1,800	32.80	59.0	16	11	公路巡查車
5531-VA	客貨兩用車	5	98.06	2,378	1,800	32.80	59.0	16	11	公路巡查車
4636-YR	客貨兩用車	4	99.04	2,694	1,800	32.80	59.0	8	15	公路巡查車
1090-QH	客貨兩用車	4	99.03	2,359	1,700	32.80	55.8	8	11	公路巡查車
1091-QH	客貨兩用車	4	99.03	2,359	1,700	32.80	55.8	8	11	公路巡查車
1092-QH	客貨兩用車	4	99.03	2,359	1,700	32.80	55.8	8	11	公路巡查車
9365-BC	客貨兩用車	7	100.06	2,351	1,800	32.80	59.0	8	11	公路巡查車
932-RM	大貨車	2	93.09	5,400	1,900	30.00	57.0	25	8	
2N-4809	小貨車	1	90.06	2,350	1,800	32.80	59.0	25	4	101年12月汰換
2N-4810	小貨車	1	90.06	2,350	1,800	32.80	59.0	25	4	101年12月汰換
2N-4811	小貨車	1	90.06	2,350	1,800	32.80	59.0	25	4	
2N-4812	小貨車	1	90.06	2,350	1,800	32.80	59.0	25	4	
5T-5451	小貨車	1	91.06	2,350	1,800	32.80	59.0	25	4	
5T-5452	小貨車	1	91.06	2,350	1,800	32.80	59.0	25	4	
5T-5453	小貨車	1	91.06	2,350	1,800	32.80	59.0	25	4	
5T-5457	小貨車	1	91.06	2,350	1,800	32.80	59.0	25	4	
9T-2701	小貨車	1	92.05	1,968	1,800	32.80	59.0	25	4	
6672-EG	小貨車	1	94.03	2,493	1,800	32.80	59.0	25	5	
6673-EG	小貨車	1	94.03	2,493	1,800	32.80	59.0	25	5	
6675-EG	小貨車	1	94.03	2,493	1,800	32.80	59.0	25	5	
5603-EK	小貨車	1	94.07	2,350	1,800	32.80	59.0	25	4	
1273-QT	小貨車	1	96.08	2,350	1,800	32.80	59.0	20	4	
1275-QT	小貨車	1	96.08	2,350	1,800	32.80	59.0	20	4	
1276-QT	小貨車	1	96.08	2,350	1,800	32.80	59.0	20	4	
1279-QT	小貨車	1	96.08	2,350	1,800	32.80	59.0	20	4	
1280-QT	小貨車	1	96.08	2,350	1,800	32.80	59.0	20	4	
1281-QT	小貨車	1	96.08	2,350	1,800	32.80	59.0	20	4	
1282-QT	小貨車	1	96.08	2,350	1,800	32.80	59.0	20	4	
1283-QT	小貨車	1	96.08	2,350	1,800	32.80	59.0	20	4	
1287-QT	小貨車	1	96.08	2,350	1,800	32.80	59.0	20	4	
8315-UW	小貨車	1	97.10	1,998	1,800	32.80	59.0	16	4	
8316-UW	小貨車	1	97.10	1,998	1,800	32.80	59.0	16	4	
8317-UW	小貨車	1	97.10	1,998	1,800	32.80	59.0	16	4	
8319-UW	小貨車	1	97.10	1,998	1,800	32.80	59.0	16	4	
Q4-102	清掃車	1	86.04	7,400	2,230	30.00	66.9	35		
730-QN	清掃車	1	92.04	7,545	2,230	30.00	66.9	35		
731-QN	清掃車	1	92.04	7,545	2,230	30.00	66.9	35		
732-QN	清掃車	1	92.04	7,545	2,230	30.00	66.9	35		
527-RA	清掃車	1	92.11	7,961	2,230	30.00	66.9	35		
573-QZ	清掃車	1	92.11	7,961	2,230	30.00	66.9	35		
609-BH	清掃車	1	94.02	7,639	2,230	30.00	66.9	35		
696-BJ	清掃車	1	95.01	7,545	2,230	30.00	66.9	30		
697-BJ	清掃車	1	95.01	7,545	2,230	30.00	66.9	30		
340-TX	清掃車	1	98.02	7,684	2,230	30.00	66.9	23		

第四區養護工程處 公務車輛明細表

中華民國101年度

單位：新臺幣千元

車輛數 (車號)	車輛種類	乘客人數 不含司機	購置 年月	汽缸總排氣量 (立方公分)	油料費			養護費	其它	備註
					數量(公升)	單價(元)	金額			
Q4-145	傾卸貨車	2	86.06	4,104	2,230	30.00	66.9	35	5	
6H-557	傾卸貨車	2	89.10	4,104	2,230	30.00	66.9	35	5	
6H-558	傾卸貨車	2	89.10	4,104	2,230	30.00	66.9	35	5	
6H-559	傾卸貨車	2	89.10	4,104	2,230	30.00	66.9	35	5	
8U-455	傾卸貨車	2	90.10	3,907	2,230	30.00	66.9	35	5	
841-RM	傾卸貨車	2	93.07	3,907	2,230	30.00	66.9	35	5	
849-BJ	傾卸貨車	2	95.06	3,907	2,230	30.00	66.9	30	5	
QT-759	工程救險車	2	84.02	6,485	2,230	30.00	66.9	35		
Q4-378	工程救險車	2	87.01	6,485	2,230	30.00	66.9	35		
675-BJ	工程救險車	2	94.12	7,961	2,230	30.00	66.9	30		
6H-942	灑水車	2	90.08	7,961	2,230	30.00	66.9	35		
532-BJ	灑水車	2	94.08	7,961	2,230	30.00	66.9	35		
947-BJ	灑水車	2	95.09	7,545	2,230	30.00	66.9	30		
948-BJ	灑水車	2	95.09	7,545	2,230	30.00	66.9	30		
949-BJ	灑水車	2	95.09	7,545	2,230	30.00	66.9	30		
950-BJ	灑水車	2	95.09	7,545	2,230	30.00	66.9	30		
700-UL	灑水車	2	98.10	7,684	2,230	30.00	66.9	23		
(UB-4155)	橋梁檢查車	1	94.03	7,200	2,230	30.00	66.9	35		
QR-127	工程車(修補車)	2	81.06	7,412	2,230	30.00	66.9	35	12	
QR-128	工程車(修補車)	2	81.06	7,412	2,230	30.00	66.9	35	12	
530-QB	工程車(修補車)	2	91.11	7,961	2,230	30.00	66.9	35	13	
531-QB	工程車(修補車)	2	91.11	7,961	2,230	30.00	66.9	35	13	
532-QB	工程車(修補車)	2	91.11	7,961	2,230	30.00	66.9	35	13	
967-RM	工程車(修補車)	2	93.11	7,790	2,230	30.00	66.9	35	12	
機車合計					6,156		202	32		工程管理費列支
2	重型機車	1	86.11	125	648	32.80	21.3	3		GRI-138
										GRI-139
7	重型機車	1	91.04	125	2,268	32.80	74.4	12		LL3-893
										LL3-895
										LL3-896
										LL3-900
										LL3-901
										LL3-902
										LL3-903
2	重型機車	1	94.08	125	648	32.80	21.3	3		XE5-395
										AR7-888
1	重型機車	1	95.05	125	324	32.80	10.6	2		K6E-603
6	重型機車	1	96.07	125	1,944	32.80	63.8	10		110-BPA
										116-BBG
										370-BPB
										371-BPB
										2GW-902
										5GL-259
1	重型機車	1	96.07	150	324	32.80	10.6	2		989-BDU



附錄六、第五區養護工程處

第五區養護工程處

目 次

中華民國 101 年度

	頁 次
一、歲出計畫提要及分支計畫概況表.....	附 6-1
二、各項費用彙計表.....	附 6-5
三、人事費分析表.....	附 6-7
四、預算員額明細表.....	附 6-8
五、公務車輛明細表.....	附 6-10

第五區養護工程處
歲出計畫提要及分支計畫概況表

經費門併計

中華民國101年度

單位：新臺幣千元

工作計畫名稱及編號	6029710100 一般行政	預算金額	301,336
計畫內容： 依據事務管理手冊規定，辦理經常性之行政工作。		預期成果： 有效推行行政工作及提高行政效率。	
分支計畫及用途別科目	預算金額	承辦單位	說明
01 人員維持	298,564	第五區養護工程處	職員343人及工友16人，合計359人之人事費，計編列298,564千元。經費如下：
0100 人事費	298,564		1.法定編制人員待遇180,618千元。
0103 法定編制人員待遇	180,618		2.技工及工友待遇8,887千元。
0105 技工及工友待遇	8,887		3.獎金57,496千元：係職員及工友之考績獎金22,812千元、特殊公勳獎賞100千元、支領月退休金人員年終慰問金9,200千元及員工之年終工作獎金等25,384千元。
0111 獎金	57,496		
0121 其他給與	9,941		4.其他給與9,941千元：
0131 加班值班費	8,822		(1)休假補助費等5,520千元。
0143 退休離職儲金	13,957		(2)員工上、下班車票補助費4,421千元。
0151 保險	18,843		5.加班值班費8,822千元：
			(1)辦理各項業務超時加班費629千元。
			(2)職員及工友之不休假加班費7,442千元。
			(3)值班費751千元。
			6.退休離職儲金13,957千元：
			(1)公務人員提撥金13,537千元。
			(2)技工及工友提撥金等420千元。
			7.保險18,843千元：
			(1)健保保險補助11,190千元。
			(2)公保保險補助2,764千元。
			(3)勞保保險補助4,889千元。
02 基本行政工作維持	2,772	第五區養護工程處	辦理一般行政業務經費計編列2,772千元。
0200 業務費	78		1.業務費78千元：
0299 特別費	78		(1)特別費78千元，係首長之特別費。
0400 獎補助費	2,694		2.獎補助費2,694千元：
0445 社會福利津貼及濟助	774		(1)社會福利津貼及濟助774千元，係技工、工友年節特別照護金。
0475 獎勵及慰問	1,920		(2)獎勵及慰問1,920千元，係退休(職)人員三節慰問金。

第五區養護工程處
歲出計畫提要及分支計畫概況表

經費門併計

中華民國101年度

單位：新臺幣千元

工作計畫名稱及編號	6029711000 公路及監理業務管理	預算金額	44,486
-----------	----------------------	------	--------

計畫內容：

1. 資訊管理：推動電子化政府相關業務。
2. 公路車輛機械管理係辦理道路養護、養路車械保養修護等。
3. 辦理省道工務管理、公路用地地籍整理、交通量調查、基本資料整理及勞工安全衛生管理等業務。

預期成果：

1. 積極配合行政資訊網路之使用，加速上網以達到電子化政府之目標。
2. 完成道路養護、養路車輛機械保養修護業務及老舊機械車輛汰換、節省維修成本，提昇行車安全，維護道路整潔暢通。
3. 行政及工程業務研究，推行各項工務有效實施。
4. 地籍資料正確完整，有效維護及管理路權，以利公路之規劃改善，廢道得以地盡其用。

分支計畫及用途別科目	預算金額	承辦單位	說明
03 資訊管理	2,010	第五區養護工程處	辦理資訊管理業務經費，計編列2,010千元。
0200 業務費	1,930		1. 業務費1,930千元：
0201 教育訓練費	18		(1) 教育訓練費18千元，係電腦訓練費。
0203 通訊費	240		(2) 通訊費240千元：
0215 資訊服務費	780		<1> 數據通信費210千元，係通信線路費用。
0250 按日按件計資酬金	5		<2> 一般通訊費30千元，係機房電話費、電腦資料寄送費等。
0271 物品	807		(3) 資訊服務費780千元，係資訊操作維護費：
0291 國內旅費	80		<1> 電腦軟、硬體設備及應用系統維護580千元。
0300 設備及投資	80		<2> 機房相關設備維護100千元。
0306 資訊軟硬體設備費	80		<3> 區域網路及連線設備維護100千元。
			(4) 按日按件計資酬金5千元，係應用系統推廣教育訓練鐘點費。
			(5) 物品807千元：
			<1> 消耗品800千元，係購置電腦作業消耗用品等費用。
			<2> 非消耗品7千元，係購置電腦維護及網路線路檢驗等相關工具。
			(6) 國內旅費80千元，係電腦業務連繫、督導及開會等差旅費。
			2. 設備及投資80千元：
			(1) 資訊軟硬體設備費80千元，係電腦週邊設備等購置。
04 公路車輛機械管理	15,637	第五區養護工程處	辦理車輛及機械管理業務經費，計編列15,637千元。
0200 業務費	15,437		1. 業務費15,437千元：
0221 稅捐及規費	1,274		(1) 稅捐及規費1,274千元：
0231 保險費	791		<1> 稅捐538千元，係車輛牌照稅。
0271 物品	9,055		<2> 規費736千元，係車輛燃料使用費及車輛機械檢驗費。
0283 車輛及辦公器具養護	3,767		

第五區養護工程處
歲出計畫提要及分支計畫概況表

經費門併計

中華民國101年度

單位：新臺幣千元

工作計畫名稱及編號	6029711000 公路及監理業務管理	預算金額	44,486
分支計畫及用途別科目	預算金額	承辦單位	說明
費			(2)保險費791千元，係車輛機械保險費。
0291 國內旅費	450		(3)物品9,055千元：
0294 運費	100		<1>消耗品540千元，係養路車輛機械油脂及燃料。
0300 設備及投資	200		<2>非消耗品25千元，係司機及操作士安全鞋。
0304 機械設備費	200		<3>油料8,490千元，係養路車輛及機械油料等。
			(4)車輛及辦公器具養護費3,767千元，係養路車輛機械保養、大小修護及材料等費用。
			(5)國內旅費450千元，係養路機械使用與維護等差旅費。
			(6)運費100千元，係養路機械調度費用。
			2.設備及投資200千元：
			(1)機械設備費200千元，係零星機具設備費。
05 公路養護行政	26,839	第五區養護工程處	辦理公路工務管理、公路用地地籍整理及勞工安全衛生等業務經費，計編列26,839千元。
0200 業務費	18,924		1.業務費18,924千元：
0202 水電費	1,840		(1)水電費1,840千元，係水費200千元及電費1,640千元。
0203 通訊費	1,820		(2)通訊費1,820千元，係拍發災害電報及電話等費用。
0219 其他業務租金	1,140		(3)其他業務租金1,140千元，係影印機等租金。
0221 稅捐及規費	570		(4)稅捐及規費570千元，係不動產登記規費及申請地籍資料謄本或相關電子資料圖檔及地籍異動、縣市改制直轄市財產移轉登記等規費。
0231 保險費	46		(5)保險費46千元，係房屋設備等保險費。
0271 物品	520		(6)物品520千元，係工程設計圖表、工程預算書、繪圖及工程用文具紙張等費用。
0279 一般事務費	6,848		(7)一般事務費6,848千元：
0282 房屋建築養護費	2,900		<1>工程設計圖表、工程預算書及拍攝工程照片等290千元。
0283 車輛及辦公器具養護費	1,020		<2>養路道技工工作服290千元。
0284 設施及機械設備養護費	710		<3>高山地區養路人員棉毛衫褲22千元。
0291 國內旅費	1,402		<4>道技工體檢費320千元。
0294 運費	108		<5>交通量調查4,258千元，係調查費3,992
0300 設備及投資	7,915		
0302 房屋建築及設備費	4,500		
0304 機械設備費	2,215		
0319 雜項設備費	1,200		

第五區養護工程處
歲出計畫提要及分支計畫概況表

經費門併計

中華民國101年度

單位：新臺幣千元

工作計畫名稱及編號	6029711000 公路及監理業務管理	預算金額	44,486
分支計畫及用途別科目	預算金額	承辦單位	說 明
			<p>千元及文具紙張、表冊印刷等費用266千元。</p> <p><6>土地糾紛處理、設立界樁、違建侵占、訴訟、強制拆除等土地產權管理相關業務及地籍資料抄繕整理建檔等費用1,668千元。</p> <p>(8)房屋建築養護費2,900千元。</p> <p>(9)車輛及辦公器具養護費1,020千元，係手工具修理費及辦公器具養護費等。</p> <p>(10)設施及機械設備養護費710千元，係基地台、中繼台、行動台及無線電塔維護保養等費用。</p> <p>(11)國內旅費1,402千元：</p> <p style="padding-left: 20px;"><1>養路人員赴工地督導工程等業務差旅費1,010千元。</p> <p style="padding-left: 20px;"><2>工程施工查核小組差旅費200千元。</p> <p style="padding-left: 20px;"><3>公路用地地籍整理差旅費192千元。</p> <p>(12)運費108千元，係公物之搬運費。</p> <p>2. 設備及投資7,915千元：</p> <p>(1)房屋建築及設備費4,500千元，係其他房屋庫房及宿舍等零星工程。</p> <p>(2)機械設備費2,215千元：</p> <p style="padding-left: 20px;"><1>汰換中繼台、基地台及車機台等經費2,115千元。</p> <p style="padding-left: 20px;"><2>交通量調查偵測器等儀器設備汰舊換新100千元。</p> <p>(3)雜項設備費1,200千元，係辦公設備、消防設備及道技工手工具等購置。</p>

第五區養護工程處
各項費用彙計表

中華民國101年度

單位：新臺幣千元

工作計畫名稱及編號 第一、二級用途別 科目名稱及編號	6029710100 一般行政	6029711000 公路及監理業 務管理			合 計
合 計	301,336	44,486			345,822
0100人事費	298,564	-			298,564
0103法定編制人員待遇	180,618	-			180,618
0105技工及工友待遇	8,887	-			8,887
0111獎金	57,496	-			57,496
0121其他給與	9,941	-			9,941
0131加班值班費	8,822	-			8,822
0143退休離職儲金	13,957	-			13,957
0151保險	18,843	-			18,843
0200業務費	78	36,291			36,369
0201教育訓練費	-	18			18
0202水電費	-	1,840			1,840
0203通訊費	-	2,060			2,060
0215資訊服務費	-	780			780
0219其他業務租金	-	1,140			1,140
0221稅捐及規費	-	1,844			1,844
0231保險費	-	837			837
0250按日按件計資酬金	-	5			5
0271物品	-	10,382			10,382
0279一般事務費	-	6,848			6,848
0282房屋建築養護費	-	2,900			2,900
0283車輛及辦公器具養護費	-	4,787			4,787
0284設施及機械設備養護費	-	710			710
0291國內旅費	-	1,932			1,932
0294運費	-	208			208
0299特別費	78	-			78
0300設備及投資	-	8,195			8,195
0302房屋建築及設備費	-	4,500			4,500
0304機械設備費	-	2,415			2,415
0306資訊軟硬體設備費	-	80			80

第五區養護工程處
各項費用彙計表

中華民國101年度

單位：新臺幣千元

工作計畫名稱及編號 第一、二級用途別 科目名稱及編號	6029710100 一般行政	6029711000 公路及監理業 務管理				合 計
0319雜項設備費	-	1,200				1,200
0400獎補助費	2,694	-				2,694
0445社會福利津貼及濟助	774	-				774
0475獎勵及慰問	1,920	-				1,920

第五區養護工程處
人事費分析表

中華民國101年度

單位：新臺幣千元

人 事 費 別	金 額	說 明
一、民意代表待遇	-	
二、政務人員待遇	-	
三、法定編制人員待遇	180,618	
四、約聘僱人員待遇	-	
五、技工及工友待遇	8,887	
六、獎金	57,496	
七、其他給與	9,941	
八、加班值班費	8,822	超時加班費629千元。
九、退休退職給付	-	
十、退休退職儲金	13,957	
十一、保險	18,843	
十二、調待準備	-	
合 計	298,564	

第五區養
預算員額
中華民國

科 目				員 額 (單位 :														
款	項	目	節	名 稱	職 員		警 察		法 警		駐 衛 警		工 友		技 工		駕 駛	
					本 年 度	上 年 度	本 年 度	上 年 度	本 年 度	上 年 度	本 年 度	上 年 度	本 年 度	上 年 度	本 年 度	上 年 度	本 年 度	上 年 度
14				0029000000 交通部主管	343	353	-	-	-	-	-	-	16	16	-	-	-	-
	6			0029710000 公路總局及所屬	343	353	-	-	-	-	-	-	16	16	-	-	-	-
			1	6029710100 一般行政	343	353	-	-	-	-	-	-	16	16	-	-	-	-

護工程處

明細表

101年度

單位：新臺幣千元

人)								年 需 經 費			說 明
聘 用		約 僱		駐外雇員		合 計		本 年 度	上 年 度	比 較	
本 年 度	上 年 度	本 年 度	上 年 度	本 年 度	上 年 度	本 年 度	上 年 度				
-	-	-	-	-	-	359	369	280,542	279,759	783	
-	-	-	-	-	-	359	369	280,542	279,759	783	
-	-	-	-	-	-	359	369	280,542	279,759	783	

第五區養護工程處 公務車輛明細表

中華民國101年度

單位：新臺幣千元

車輛數 (車號)	車輛種類	乘客人數 不含司機	購置 年月	汽缸總排氣量 (立方公分)	油料費			養護費	其它	備註
					數量(公升)	單價(元)	金額			
合計					169,750		5,337	2,251	538	
WS-515	大客車(特勤車)	10	89.01	5,400	1,800	32.80	59.0	25	8	
NE-1689	小客車(貴賓車)	6	82.02	5,733					70	
4823-UZ	客貨兩用車	7	98.03	2,351	1,800	32.80	59.0	16	11	公路巡查車
5463-VA	客貨兩用車	5	98.06	2,378	1,800	32.80	59.0	16	11	公路巡查車
5465-VA	客貨兩用車	5	98.06	2,378	1,800	32.80	59.0	16	11	公路巡查車
5466-VA	客貨兩用車	5	98.06	2,378	1,800	32.80	59.0	16	11	公路巡查車
1093-QH	客貨兩用車	4	99.03	2,359	1,700	30.00	51.0	8	11	公路巡查車
1095-QH	客貨兩用車	4	99.03	2,359	1,700	32.80	55.8	8	11	公路巡查車
9863-D8	客貨兩用車	7	100.06	2,351	1,800	32.80	59.0	8	11	公路巡查車
603-QV	大貨車	2	92.09	4,751	1,900	30.00	57.0	25	7	
DV-0467	小貨車	1	88.10	2,350	1,800	32.80	59.0	25	4	
2N-4825	小貨車	1	90.06	2,350	1,800	32.80	59.0	25	4	
2N-4826	小貨車	1	90.06	2,350	1,800	32.80	59.0	25	4	
2N-4827	小貨車	1	90.06	2,350	1,800	32.80	59.0	25	4	
2N-4828	小貨車	1	90.06	2,350	1,800	32.80	59.0	25	4	
2N-4830	小貨車	1	90.06	2,350	1,800	32.80	59.0	25	4	
9C-4346	小貨車	1	90.10	1,995	1,800	32.80	59.0	25	4	101年12月汰換
5T-5456	小貨車	1	91.06	2,350	1,800	32.80	59.0	25	4	
5T-5458	小貨車	1	91.06	2,350	1,800	32.80	59.0	25	4	
4828-GE	小貨車	1	92.05	1,968	1,800	32.80	59.0	25	4	
4829-GE	小貨車	1	92.05	1,968	1,800	32.80	59.0	25	4	
4830-GE	小貨車	1	92.05	1,968	1,800	32.80	59.0	25	4	
4831-GE	小貨車	1	92.05	1,968	1,800	32.80	59.0	25	4	
2852-DS	小貨車	1	93.05	2,350	1,800	32.80	59.0	25	4	
2853-DS	小貨車	1	93.05	2,350	1,800	32.80	59.0	25	4	
2860-DS	小貨車	1	93.05	2,350	1,800	32.80	59.0	25	4	
1462-DS	小貨車	1	93.04	2,350	1,800	32.80	59.0	25	4	
1463-DS	小貨車	1	93.04	2,350	1,800	32.80	59.0	25	4	
1465-DS	小貨車	1	93.04	2,350	1,800	32.80	59.0	25	4	
7522-JB	小貨車	1	93.06	1,968	1,800	32.80	59.0	25	4	
4151-EJ	小貨車	1	94.06	2,350	1,800	32.80	59.0	25	4	
4152-EJ	小貨車	1	94.06	2,350	1,800	32.80	59.0	25	4	
4153-EJ	小貨車	1	94.06	2,350	1,800	32.80	59.0	25	4	
4155-EJ	小貨車	1	94.06	2,350	1,800	32.80	59.0	25	4	
4156-EJ	小貨車	1	94.06	2,350	1,800	32.80	59.0	25	4	
4157-EJ	小貨車	1	94.06	2,350	1,800	32.80	59.0	25	4	
4158-EJ	小貨車	1	94.06	2,350	1,800	32.80	59.0	25	4	
6495-EV	小貨車	1	95.04	1,997	1,800	32.80	59.0	20	4	
6496-EV	小貨車	1	95.04	1,997	1,800	32.80	59.0	20	4	
6497-EV	小貨車	1	95.04	1,997	1,800	32.80	59.0	20	4	
6498-EV	小貨車	1	95.04	1,997	1,800	32.80	59.0	20	4	
6499-EV	小貨車	1	95.04	1,997	1,800	32.80	59.0	20	4	
6502-EV	小貨車	1	95.04	1,997	1,800	32.80	59.0	20	4	
6503-EV	小貨車	1	95.04	1,997	1,800	32.80	59.0	20	4	
5481-QL	小貨車	1	96.08	1,997	1,800	32.80	59.0	20	4	
2908-QY	小貨車	1	97.03	2,493	1,800	32.80	59.0	16	5	
2910-QY	小貨車	1	97.03	2,493	1,800	32.80	59.0	16	5	
2911-QY	小貨車	1	97.03	2,493	1,800	32.80	59.0	16	5	
2913-QY	小貨車	1	97.03	2,493	1,800	32.80	59.0	16	5	
2915-QY	小貨車	1	97.03	2,493	1,800	32.80	59.0	16	5	
8357-UW	小貨車	1	97.10	1,998	1,800	32.80	59.0	16	4	

第五區養護工程處 公務車輛明細表

中華民國101年度

單位：新臺幣千元

車輛數 (車號)	車輛種類	乘客人數 不含司機	購置 年月	汽缸總排氣量 (立方公分)	油料費			養護費	其它	備註
					數量(公升)	單價(元)	金額			
6485-WX	小貨車	1	99.07	2,902	1,800	32.80	59.0	15	5	
8V-072	清掃車	1	89.11	7,270	2,230	30.00	66.9	35		
345-QV	清掃車	1	92.04	7,545	2,230	30.00	66.9	35		
718-QV	清掃車	1	92.11	7,961	2,230	30.00	66.9	35		
719-QV	清掃車	1	92.11	7,961	2,230	30.00	66.9	35		
720-QV	清掃車	1	92.11	7,961	2,230	30.00	66.9	35		
168-RQ	清掃車	1	94.02	7,639	2,230	30.00	66.9	35		
169-RQ	清掃車	1	94.02	7,639	2,230	30.00	66.9	35		
511-UF	清掃車	1	97.05	7,636	2,230	30.00	66.9	23		
512-UF	清掃車	1	97.05	7,636	2,230	30.00	66.9	23		
6U-681	傾卸貨車	2	87.12	4,104	2,230	30.00	66.9	35	6	
K2-651	傾卸貨車	2	87.12	4,104	2,230	30.00	66.9	35	6	
K2-652	傾卸貨車	2	87.12	4,104	2,230	30.00	66.9	35	6	101年12月汰換
8V-020	傾卸貨車	2	89.10	4,104	2,230	30.00	66.9	35	6	
6U-617	傾卸貨車	2	90.10	3,907	2,230	30.00	66.9	35	6	
458-QV	傾卸貨車	2	92.06	7,961	2,230	30.00	66.9	35	13	
177-SB	傾卸貨車	2	94.07	7,545	2,230	30.00	66.9	35	12	
178-SB	傾卸貨車	2	94.07	7,545	2,230	30.00	66.9	35	12	
179-SB	傾卸貨車	2	94.07	7,545	2,230	30.00	66.9	35	11	
182-SB	傾卸貨車	2	94.07	7,545	2,230	30.00	66.9	35	11	
117-SB	傾卸貨車	2	94.06	3,907	2,230	30.00	66.9	35	5	
118-SB	傾卸貨車	2	94.06	3,907	2,230	30.00	66.9	35	5	
119-SB	傾卸貨車	2	94.06	3,907	2,230	30.00	66.9	35	5	
120-SB	傾卸貨車	2	94.06	3,907	2,230	30.00	66.9	35	5	
607-UF	傾卸貨車	2	97.08	4,899	2,230	30.00	66.9	23	7	
760-TP	灑水車	2	96.12	7,545	2,230	30.00	66.9	23		
TV-849	工程救險車	2	84.02	6,485	2,230	30.00	66.9	35		
(UB-4153)	橋梁檢查車	1	88.04	13,798	2,230	30.00	66.9	35		
458-QE	工程車(修補車)	2	91.11	7,961	2,230	30.00	66.9	35	13	
572-QV	工程車(修補車)	2	92.08	7,961	2,230	30.00	66.9	35	13	
583-RJ	工程車(修補車)	2	93.10	7,790	2,230	30.00	66.9	35	12	
585-RJ	工程車(修補車)	2	93.10	7,790	2,230	30.00	66.9	35	12	
882-SN	工程車(修補車)	2	95.10	7,545	2,230	30.00	66.9	30	12	
883-SN	工程車(修補車)	2	95.10	7,545	2,230	30.00	66.9	30	12	
062-RQ	工程車(高空作業車)	2	93.11	3,907	2,230	30.00	66.9	35	6	
376-SB	工程車(高空作業車)	2	94.11	3,907	2,230	30.00	66.9	35	6	
機車合計					4,536		149	23	0	工程管理費列支
6	重型機車	1	91.05	125	1,944	32.80	63.8	10		KU7-990 KU7-991 KU7-992 KU7-993 KU7-995 KU7-996
6	重型機車	1	92.08	125	1,944	32.80	63.8	10		G93-790 G93-791 G93-792 G93-793 G93-795 G93-796
2	重型機車	1	95.05	125	648	32.80	21.3	3		K6X-676 K6X-677

附錄七、臺北區監理所

臺北區監理所

目次

中華民國 101 年度

	頁次
一、歲出計畫提要及分支計畫概況表.....	附 7-1
二、各項費用彙計表.....	附 7-8
三、人事費分析表.....	附 7-11
四、預算員額明細表.....	附 7-12
五、公務車輛明細表.....	附 7-14

臺北區監理所
歲出計畫提要及分支計畫概況表

經資門併計

中華民國101年度

單位：新臺幣千元

工作計畫名稱及編號	6029710100 一般行政	預算金額	443,494
-----------	-----------------	------	---------

計畫內容：

依據事務管理手冊規定，辦理經常性之行政工作。

預期成果：

有效推行行政工作及提高行政效率。

分支計畫及用途別科目	預算金額	承辦單位	說明
01 人員維持	442,636	臺北區監理所	職員402人、工友15人及約僱人員183人，合計600人之人事費，計編列442,636千元。經費如下：
0100 人事費	442,636		
0103 法定編制人員待遇	225,002		1. 法定編制人員待遇225,002千元。
0104 約聘僱人員待遇	73,142		2. 約僱人員待遇73,142千元。
0105 技工及工友待遇	5,297		3. 技工及工友待遇5,297千元。
0111 獎金	58,827		4. 獎金58,827千元：係職員及工友之考績獎金20,794千元、特殊公勳獎賞100千元、支領月退休金人員年終慰問金5,500千元及員工年終工作獎金等32,433千元。
0121 其他給與	17,408		5. 其他給與17,408千元：
0131 加班值班費	13,351		(1) 休假補助費等9,696千元。
0142 退休退職給付	150		(2) 員工上、下班車票補助費7,712千元。
0143 退休離職儲金	21,833		6. 加班值班費13,351千元：
0151 保險	27,626		(1) 辦理各項業務超時加班費1,747千元。
			(2) 職員及工友之不休假加班費11,521千元。
			(3) 值班費83千元。
			7. 退休退職給付150千元：勞工退職給付不敷數。
			8. 退休離職儲金21,833千元：
			(1) 公務人員提撥金17,276千元。
			(2) 約聘僱人員提撥金4,387千元。
			(3) 技工及工友提撥金等170千元。
			9. 保險27,626千元：係健保保險補助17,176千元、公保保險補助4,509千元及勞保保險補助5,941千元。
02 基本行政工作維持	858	臺北區監理所	辦理一般行政業務經費，計編列858千元。
0200 業務費	158		1. 業務費158千元：
0231 保險費	80		(1) 保險費80千元，係辦公房舍火險等保費。
0299 特別費	78		(2) 特別費78千元，係首長之特別費。
0400 獎補助費	700		2. 獎補助費700千元：
0475 獎勵及慰問	700		(1) 獎勵及慰問700千元，係退休(職)人員三節慰問金。

臺北區監理所
歲出計畫提要及分支計畫概況表

經資門併計

中華民國101年度

單位：新臺幣千元

工作計畫名稱及編號	6029711000 公路及監理業務管理	預算金額	144,953
-----------	----------------------	------	---------

計畫內容：

1. 專責辦理各項公路監理行政工作。
2. 依據公路法、道路交通安全規則、強制汽車責任保險法、道路交通管理處罰條例、汽車燃料使用費徵收及分配辦法、使用牌照稅法、各縣市政府使用牌照稅徵收細則、各縣市政府使用牌照稅稽徵業務實施要點等，辦理車輛及駕駛人證照及考、檢驗等相關業務。
3. 資訊管理：
 - (1) 操作維護公路監理作業系統 (MVDIS) 已開發之各子系統。
 - (2) 推動「電子公路監理系統」。
 - (3) 推動電子化政府相關業務。
4. 公路車輛機械管理係辦理考驗車及教練車等保養修護。

預期成果：

1. 有效推行監理行政，促進交通安全及協助維持社會秩序。
2. 有效執行交通管理法規，使不依法繳納科處罰鍰義務者，以強制執行方法使之履行義務，並貫徹交通法令，促進國民遵守交通法規，維護交通秩序。
3. 灌輸駕駛人交通知識及品德素養，促進駕駛人重視行車秩序與安全及配合支應道路養護、修建、安全管理等。
4. 使汽、機車車籍、駕駛人基本資料、稅費徵收及工程與行政等業務，納入電腦資訊系統處理，完成自動化，縮短作業流程，減少人工作業，提高作業效率並增進服務品質。
5. 積極配合行政資訊網路之使用，並規劃資訊化整體服務系統，加速上網以達到電子化政府之目標。

分支計畫及用途別科目	預算金額	承辦單位	說明
01 監理業務	138,332	臺北區監理所	辦理公路監理業務，計編列138,332千元。
0200 業務費	130,446		1. 業務費130,446千元(含業務宣導經費204千元)：
0201 教育訓練費	50		(1) 教育訓練費50千元，係現職員工教育訓練所需相關費用。
0202 水電費	8,589		(2) 水電費8,589千元：
0203 通訊費	54,880		<1>監理所、站水費418千元。
0219 其他業務租金	1,844		<2>監理所、站電費8,165千元。
0221 稅捐及規費	107		<3>監理所、站使用天然氣或瓦斯等費用6千元。
0231 保險費	191		(3) 通訊費54,880千元：
0249 臨時人員酬金	29,742		<1>監理所、站業務使用數據通信及網路通訊等費用600千元。
0250 按日按件計資酬金	706		<2>監理所、站寄發各項通知郵資、電話費及道安講習郵資等費用54,280千元。
0271 物品	4,165		(4) 其他業務租金1,844千元，係監理所、站影印機等租金。
0279 一般事務費	19,349		(5) 稅捐及規費107千元：
0282 房屋建築養護費	2,286		<1>監理所、站各類稅捐7千元。
0283 車輛及辦公器具養護費	671		<2>監理所、站各類規費100千元。
0284 設施及機械設備養護費	2,690		(6) 保險費191千元：
0291 國內旅費	4,890		<1>監理所、站志工投保意外險保費74千元。
0294 運費	200		<2>監理所、站現金運送及窗口人員等保費17千元。
0295 短程車資	86		(7) 臨時人員酬金29,742千元，係所、站臨時
0300 設備及投資	7,800		
0302 房屋建築及設備費	5,898		
0304 機械設備費	278		
0319 雜項設備費	1,624		
0400 獎補助費	86		
0471 損失及賠償	4		

臺北區監理所
歲出計畫提要及分支計畫概況表

經費門併計

中華民國101年度

單位：新臺幣千元

工作計畫名稱及編號	6029711000 公路及監理業務管理	預算金額	144,953
分支計畫及用途別科目	預算金額	承辦單位	說 明
0475 獎勵及慰問	82		<p>人員之相關費用。</p> <p>(8)按日按件計資酬金706千元： <1>委請專業律師等支給之顧問費60千元。 <2>公路汽車客運營運審議委員會及駕訓班派督考複審等學者專家出席費16千元。 <3>聘學者專家授課、演講及各所、站道安講習等鐘點費630千元。</p> <p>(9)物品4,165千元： <1>消耗品2,700千元，係各項事務用品、報章雜誌及文具紙張等費用。 <2>非消耗品1,310千元，係監理所、站陳設、事務用具等經費。 <3>監理所、站考驗車油料155千元。</p> <p>(10)一般事務費19,349千元： <1>印製駕、行照換照通知2,074千元。 <2>印製牌照稅、燃料費繳款書及催繳繳款書（含撕、折、黏）2,591千元。 <3>印製定檢通知、逾檢及違規裁決書2,281千元。 <4>監理所、站辦公處所環境佈置、保全、獎牌製作及辦理簡政便民為民服務相關業務等288千元。 <5>道安講習環境佈置、場地清潔、印製教材及通知等事務支出1,045千元。 <6>道安講習安全宣導等費用204千元。 <7>監理所、站洽請金融單位常駐收納稅費款駐站公庫津貼3,600千元。 <8>辦理車輛動員準備作業費192千元。 <9>違反公路法及強制汽車責任險法院執行費1,019千元。 <10>銷毀拼裝車輛工資及保管費用955千元。 <11>建築物耐震詳評費用5,100千元。</p> <p>(11)房屋建築養護費2,286千元： <1>辦公房舍修繕費1,253千元。 <2>監理所、站檢驗室、考驗場、候考室及圍牆水溝等整修維護費1,033千元。</p> <p>(12)車輛及辦公器具養護費671千元。</p>

臺北區監理所
歲出計畫提要及分支計畫概況表

經資門併計

中華民國101年度

單位：新臺幣千元

工作計畫名稱及編號	6029711000 公路及監理業務管理	預算金額	144,953
分支計畫及用途別科目	預算金額	承辦單位	說 明
			<p>(13)設施及機械設備養護費2,690千元： <1>各項考檢設備及排氣檢驗等設施養護費1,172千元。 <2>道安教室設備修護費用703千元。 <3>辦理車輛檢驗儀器校正費用608千元。 <4>牌照稅徵課作業功能建置養護等費用207千元。</p> <p>(14)國內旅費4,890千元： <1>下鄉考照換照差旅費479千元。 <2>汽車路邊檢查、聯合稽查小組等差旅費2,839千元。 <3>駕訓班、代檢廠抽查及派督考複查等差旅費256千元。 <4>運輸業督導考核差旅費283千元。 <5>牌照稅、燃料費徵收核帳、開會及業務聯繫等差旅費61千元。 <6>移送法院強制執行案件相關業務人員差旅費491千元。 <7>其他因公出差、業務連繫、督導考核及開會等296千元。 <8>道安講習平時、年終督導及師資研習班講習等185千元。</p> <p>(15)運費200千元，係器具搬運及沒入收購拼裝車運至工廠等運雜費。</p> <p>(16)短程車資86千元。</p> <p>2.設備及投資7,800千元： (1)房屋建築及設備費5,898千元： <1>新建運管中心大樓相關設備及進行內部裝潢經費2,963千元。 <2>監理所、站考驗場、檢驗場、候考室、宿舍及週邊等零星工程經費2,935千元。 (2)機械設備費278千元，係汽車檢驗設備、考驗電動設備及管線更新等。 (3)雜項設備費1,624千元，係所站飲水機、切牌機、護貝機、取票機、裁剪機、撕摺封事務機、傳真機、電視機、蒸飯箱、辦公桌椅設備(含OA設備)、監視器、移動式資料櫃、冷氣機、選號系統、監控系統、</p>

臺北區監理所
歲出計畫提要及分支計畫概況表

經資門併計

中華民國101年度

單位：新臺幣千元

工作計畫名稱及編號	6029711000 公路及監理業務管理	預算金額	144,953
分支計畫及用途別科目	預算金額	承辦單位	說明
03 資訊管理	4,300	臺北區監理所	鋼印機、道安講習設備改善、掃描器(為加強裁決書移送債權憑證及強制執行)、電腦機房UPS不斷電系統汰換等購置或汰換。 3.獎補助費86千元： (1)損失及賠償4千元，係監理所、站保管車輛等損失及賠償費。 (2)獎勵及慰問82千元，係監理義務志工獎勵金(含誤餐、車資等)。 辦理資訊管理業務經費，計編列4,300千元。
0200 業務費	4,220		1.業務費4,220千元： (1)教育訓練費18千元，係電腦訓練費。 (2)通訊費550千元： <1>數據通信費500千元，係通信線路租金等。 <2>一般通訊費50千元，係機房電話費及電腦資料寄送費等。 (3)資訊服務費1,380千元，係資訊操作維護費： <1>電腦軟、硬體設備及應用系統維護640千元。 <2>機房相關設備維護400千元。 <3>網站更新及維護40千元。 <4>區域網路及連線設備維護300千元。 (4)按日按件計資酬金5千元，係應用系統推廣教育訓練鐘點費。 (5)物品2,067千元： <1>消耗品2,060千元，係購置電腦作業用品等經費。 <2>非消耗品7千元，係購置電腦維護及網路線路檢驗等相關工具。 (6)國內旅費200千元，係電腦業務連繫、督導及開會等差旅費。
0201 教育訓練費	18		
0203 通訊費	550		
0215 資訊服務費	1,380		
0250 按日按件計資酬金	5		
0271 物品	2,067		
0291 國內旅費	200		
0300 設備及投資	80		2.設備及投資80千元： (1)資訊軟硬體設備費80千元，係電腦週邊設備等購置。
0306 資訊軟硬體設備費	80		1.業務費2,321千元：
04 公路車輛機械管理	2,321	臺北區監理所	辦理車輛及機械管理業務經費，計編列2,321千元。
0200 業務費	2,321		
0221 稅捐及規費	501		

臺北區監理所
歲出計畫提要及分支計畫概況表

經資門併計

中華民國101年度

單位：新臺幣千元

工作計畫名稱及編號	6029711000 公路及監理業務管理	預算金額	144,953
分支計畫及用途別科目	預算金額	承辦單位	說 明
0231 保險費	150		(1)稅捐及規費501千元： <1>稅捐320千元，係車輛牌照稅。 <2>規費181千元，係車輛燃料使用費。 (2)保險費150千元，係車輛機械保險費及車輛機械檢驗費等。 (3)物品588千元： <1>非消耗品35千元，係機務士工作服及安全鞋。 <2>油料553千元，係公務車輛油料。 (4)車輛及辦公器具養護費1,082千元，係車輛維護費。
0271 物品	588		
0283 車輛及辦公器具養護費	1,082		

臺北區監理所
歲出計畫提要及分支計畫概況表

經費門併計

中華民國101年度

單位：新臺幣千元

工作計畫名稱及編號	6029719002 營建工程	預算金額	4,975
-----------	-----------------	------	-------

計畫內容：

1. 臺北區監理所運管中心辦公大樓新建工程：為因應規劃設置之「公路汽車客運動態資訊管理系統監控中心」及擴編聯稽路檢人員及為辦理道安講習、大型集會教育訓練，現有辦公場所已不敷使用；亟需新建道安教室暨稽查辦公室以為因應；新建面積：1,800平方公尺。

預期成果：

1. 臺北區監理所運管中心辦公大樓新建工程：
(1) 可使現有辦公室做最佳之空間利用，並可調整各相關業務課室之業務分配，提昇服務品質。
(2) 臺北所員工約700餘名，經常需舉辦大型會議、道安講習、車輛駕駛講習、駕訓班講習及各項公務訓練等，均無適當場所，如新建辦公室則可提昇訓練場地容量，加強各項訓練效能，提昇為民服務品質。

分支計畫及用途別科目	預算金額	承辦單位	說明
01 營建工程	4,975	臺北區監理所	辦理營繕工程經費，計編列4,975千元。
0300 設備及投資	4,975		1. 房屋建築及設備費4,975千元：
0302 房屋建築及設備費	4,975		(1) 臺北區監理所運管中心辦公大樓新建工程： ：本計畫總經費40,000千元，期程99至101年度，截至100年度止已編列35,025千元(99年度4,579千元及100年度30,446千元)，101年度續編4,975千元。

**臺北區監理所
各項費用彙計表**

中華民國101年度

單位：新臺幣千元

工作計畫名稱及編號 第一、二級用途別 科目名稱及編號	6029710100 一般行政	6029711000 公路及監理業 務管理	6029719002 營建工程	合 計
合 計	443,494	144,953	4,975	593,422
0100人事費	442,636	-	-	442,636
0103法定編制人員待遇	225,002	-	-	225,002
0104約聘僱人員待遇	73,142	-	-	73,142
0105技工及工友待遇	5,297	-	-	5,297
0111獎金	58,827	-	-	58,827
0121其他給與	17,408	-	-	17,408
0131加班值班費	13,351	-	-	13,351
0142退休退職給付	150	-	-	150
0143退休離職儲金	21,833	-	-	21,833
0151保險	27,626	-	-	27,626
0200業務費	158	136,987	-	137,145
0201教育訓練費	-	68	-	68
0202水電費	-	8,589	-	8,589
0203通訊費	-	55,430	-	55,430
0215資訊服務費	-	1,380	-	1,380
0219其他業務租金	-	1,844	-	1,844
0221稅捐及規費	-	608	-	608
0231保險費	80	341	-	421
0249臨時人員酬金	-	29,742	-	29,742
0250按日按件計資酬金	-	711	-	711
0271物品	-	6,820	-	6,820
0279一般事務費	-	19,349	-	19,349
0282房屋建築養護費	-	2,286	-	2,286
0283車輛及辦公器具養護費	-	1,753	-	1,753
0284設施及機械設備養護費	-	2,690	-	2,690
0291國內旅費	-	5,090	-	5,090
0294運費	-	200	-	200
0295短程車資	-	86	-	86
0299特別費	78	-	-	78

**臺北區監理所
各項費用彙計表**

中華民國101年度

單位：新臺幣千元

工作計畫名稱及編號 第一、二級用途別 科目名稱及編號	6029710100 一般行政	6029711000 公路及監理業 務管理	6029719002 營建工程	合 計
0300設備及投資	-	7,880	4,975	12,855
0302房屋建築及設備費	-	5,898	4,975	10,873
0304機械設備費	-	278	-	278
0306資訊軟硬體設備費	-	80	-	80
0319雜項設備費	-	1,624	-	1,624
0400獎補助費	700	86	-	786
0471損失及賠償	-	4	-	4
0475獎勵及慰問	700	82	-	782

本 頁 空 白

臺北區監理所
人事費分析表
中華民國101年度

單位：新臺幣千元

人 事 費 別	金 額	說 明
一、民意代表待遇	-	
二、政務人員待遇	-	
三、法定編制人員待遇	225,002	
四、約聘僱人員待遇	73,142	
五、技工及工友待遇	5,297	
六、獎金	58,827	
七、其他給與	17,408	
八、加班值班費	13,351	超時加班費1,747千元。
九、退休退職給付	150	
十、退休離職儲金	21,833	
十一、保險	27,626	
十二、調待準備	-	
合 計	442,636	

臺北區
預算員額
中華民國

科 目				員 額 (單位 :														
款	項	目	節	名 稱	職 員		警 察		法 警		駐 衛 警		工 友		技 工		駕 駛	
					本 年 度	上 年 度	本 年 度	上 年 度	本 年 度	上 年 度	本 年 度	上 年 度	本 年 度	上 年 度	本 年 度	上 年 度	本 年 度	上 年 度
14				0029000000 交通部主管	402	402	-	-	-	-	-	-	15	15	-	-	-	-
	6			0029710000 公路總局及所屬	402	402	-	-	-	-	-	-	15	15	-	-	-	-
			1	6029710100 一般行政	402	402	-	-	-	-	-	-	15	15	-	-	-	-

監理所
明細表

101年度

單位：新臺幣千元

人)								年 需 經 費			說 明
聘 用		約 僱		駐 外 雇 員		合 計		本 年 度	上 年 度	比 較	
本 年 度	上 年 度	本 年 度	上 年 度	本 年 度	上 年 度	本 年 度	上 年 度				
-	-	183	183	-	-	600	600	423,785	420,121	3,664	
-	-	183	183	-	-	600	600	423,785	420,121	3,664	
-	-	183	183	-	-	600	600	423,785	420,121	3,664	公路及監理業務管理：業務費 支應臨時人員部分，預計進用 111人，預算編列金額29,742 千元。

**臺北區監理所
公務車輛明細表**

中華民國101年度

單位：新臺幣千元

車輛數 (車號)	車輛種類	乘客人數 不含司機	購置 年月	汽缸總排氣量 (立方公分)	油料費			養護費	其它	備註
					數量(公升)	單價(元)	金額			
合計					16,850		553	1,082	320	
6168-FL	小客車	4	92.04	1,998	1,530	32.80	50.2	25	11	稽查車
6188-FL	小客車	4	92.04	1,998	1,530	32.80	50.2	25	11	稽查車
T2-8682	客貨兩用車	7	87.11	2,476	1,530	32.80	50.2	25	15	
T5-1689	客貨兩用車	7	88.03	2,350	1,530	32.80	50.2	25	11	
Z5-7225	客貨兩用車	7	88.10	2,350	1,530	32.80	50.2	25	11	
9T-2805	客貨兩用車	7	92.05	2,350	1,530	32.80	50.2	25	11	
3855-FK	客貨兩用車	7	92.06	2,350	1,530	32.80	50.2	25	11	
U9-5088	客貨兩用車	7	92.06	2,350	1,530	32.80	50.2	25	11	
7261-GV	客貨兩用車	7	93.04	2,461	1,530	32.80	50.2	25	15	
7262-GV	客貨兩用車	7	93.04	2,461	1,530	32.80	50.2	25	15	
7263-GV	客貨兩用車	7	93.04	2,461	1,550	32.80	50.8	25	15	
(FPC-7146)	考驗小客車	4	83.02	1,323				25		
(YPC-7254)	考驗小客車	4	84.10	1,597				25		
(YPC-7255)	考驗小客車	4	84.10	1,597				25		
T2-5888	考驗小客車	4	86.06	1,840				25	11	
(KPC-7487)	考驗小客車	4	87.07	1,587				25		
(KPC-7486)	考驗小客車	4	87.08	1,497				25		
(KPC-7570)	考驗小客車	4	88.03	1,587				25		
(KPC-7571)	考驗小客車	4	88.03	1,587				25		
Z2-8118	考驗小客車	4	88.06	1,998				25	11	
(YPC-7640)	考驗小客車	4	88.12	1,597				25		
6582-FB	考驗小客車	4	91.10	1,497				25	7	
1419-MP	考驗小客車	4	94.05	1,999				25	11	
5390-KJ	考驗小客車	4	94.06	1,999				25	11	
6668-KM	考驗小客車	4	94.06	1,999				25	11	
8899-KM	考驗小客車	4	94.06	1,999				25	11	
2133-MP	考驗小客車	4	94.06	1,584				25	7	
(CPC-7964)	考驗小客車	4	94.06	1,584				25		
(FPC-7910)	考驗小客車	4	94.06	1,999				25		
0698-EV	考驗小客車	4	95.05	1,834				17	11	
7367-MU	考驗小客車	4	95.05	1,834				17	11	
1516-EW	考驗小客車	4	95.05	1,834				17	11	
6997-NZ	考驗小客車	4	95.05	1,834				17	11	
3483-VA	考驗小客車	4	98.05	1,798				12	7	
8221-YS	考驗小客車	4	99.04	1,798				8	7	
6495-A5	考驗小客車	4	99.11	1,798				8	7	
(KB-6576)	考驗大客車	40	77.09	6,443				25		
(HB-7289)	考驗大客車	40	85.01	9,419				25		
WF-335	考驗大客車	40	90.11	7,790				25	12	
BD-176	考驗大客車	40	93.08	7,961				25	13	
(KT-6589)	考驗大貨車	2	77.11	6,443				25		
	考驗大貨車	2	100.12	6,443				8		(KT-6590),100年12月汰換
(HT-7290)	考驗大貨車	2	85.01	7,412				25		
6H-021	考驗大貨車	2	89.06	7,961				25	13	
(TT-1783)	考驗曳引車	2	87.03	12,882				25		
(LT-1820)	考驗拖車		73.01					24		
8	考驗重型機車	1	93.04	125				14		AR7-500 P26-689 (KC432192) AP5-088 P26-688 AD7-303 (KC432217) (KC432221)
3	考驗重型機車	1	95.05	125				6		CT3-699 K6E-168 697-CGB
1	考驗重型機車	1	96.05	125				2		SHA-532
1	考驗重型機車	1	98.06	125				2		111-GCB
1	考驗重型機車	1	99.06	125				2		819-GBM
2	考驗重型機車	1	100.06	125				3		707-HYN 708-HYN

附錄八、新竹區監理所

新竹區監理所

目次

中華民國 101 年度

	頁次
一、歲出計畫提要及分支計畫概況表.....	附 8-1
二、各項費用彙計表.....	附 8-7
三、人事費分析表.....	附 8-9
四、預算員額明細表.....	附 8-10
五、公務車輛明細表.....	附 8-12

新竹區監理所
歲出計畫提要及分支計畫概況表

經費門併計

中華民國101年度

單位：新臺幣千元

工作計畫名稱及編號	6029710100 一般行政	預算金額	288,068
計畫內容： 依據事務管理手冊規定，辦理經常性之行政工作。		預期成果： 有效推行行政工作及提高行政效率。	
分支計畫及用途別科目	預算金額	承辦單位	說 明
01 人員維持	287,206	新竹區監理所	職員300人、工友7人及約僱人員123人，合計430人之人事費，計編列287,206千元。經費如下：
0100 人事費	287,206		
0103 法定編制人員待遇	145,100		1. 法定編制人員待遇145,100千元。
0104 約聘僱人員待遇	47,617		2. 約僱人員待遇47,617千元。
0105 技工及工友待遇	2,054		3. 技工及工友待遇2,054千元。
0111 獎金	40,902		4. 獎金40,902千元：係職員及工友之考績獎金13,319千元、特殊公勳獎賞70千元、支領月退休金人員年終慰問金3,892千元及員工之年終工作獎金等23,621千元。
0121 其他給與	10,562		5. 其他給與10,562千元：
0131 加班值班費	7,631		(1) 休假補助費6,048千元。
0142 退休退職給付	1,200		(2) 員工上、下班車票補助費4,514千元。
0143 退休離職儲金	14,063		6. 加班值班費7,631千元：
0151 保險	18,077		(1) 辦理各項業務超時加班費1,575千元。
			(2) 職員及工友之不休假加班費6,050千元。
			(3) 值班費6千元。
			7. 退休退職給付1,200千元：勞工退職給付不敷數。
			8. 退休離職儲金14,063千元：
			(1) 公務人員提撥金11,086千元。
			(2) 約聘僱人員提撥金2,857千元。
			(3) 技工及工友提撥金等120千元。
			9. 保險18,077千元：
			(1) 健保保險補助11,083千元。
			(2) 公保保險補助2,995千元。
			(3) 勞保保險補助3,999千元。
02 基本行政工作維持	862	新竹區監理所	辦理一般行政業務經費，計編列862千元。
0200 業務費	358		1. 業務費358千元：
0211 土地租金	200		(1) 土地租金200千元，係辦公房地租金。
0231 保險費	80		(2) 保險費80千元，係辦公房舍火險等保費。
0299 特別費	78		(3) 特別費78千元，係首長之特別費。
0400 獎補助費	504		2. 獎補助費504千元：
0475 獎勵及慰問	504		(1) 獎勵及慰問504千元，係退休(職)人員三節慰問金。

新竹區監理所
歲出計畫提要及分支計畫概況表

經費門併計

中華民國101年度

單位：新臺幣千元

工作計畫名稱及編號	6029711000 公路及監理業務管理	預算金額	143,087
-----------	----------------------	------	---------

計畫內容：

1. 專責辦理各項公路監理行政工作。
2. 依據公路法、道路交通安全規則、強制汽車責任保險法、道路交通管理處罰條例、汽車燃料使用費徵收及分配辦法、使用牌照稅法、各縣市政府使用牌照稅徵收細則、各縣市政府使用牌照稅稽徵業務實施要點等，辦理車輛及駕駛人證照及考、檢驗等相關業務。
3. 資訊管理：
 - (1) 操作維護公路監理作業系統（MVDIS）已開發之各子系統。
 - (2) 推動「電子公路監理系統」。
 - (3) 推動電子化政府相關業務。
4. 公路車輛機械管理係辦理考驗車及教練車等保養修護。

預期成果：

1. 有效推行監理行政，促進交通安全及協助維持社會秩序。
2. 有效執行交通管理法規，使不依法繳納科處罰鍰義務者，以強制執行方法使之履行義務，並貫徹交通法令，促進國民遵守交通法規，維護交通秩序。
3. 灌輸駕駛人交通知識及品德素養，促進駕駛人重視行車秩序與安全及配合支應道路養護、修建、安全管理等。
4. 使汽、機車車籍、駕駛人基本資料、稅費徵收及工程與行政等業務，納入電腦資訊系統處理，完成自動化，縮短作業流程，減少人工作業，提高作業效率並增進服務品質。
5. 積極配合行政資訊網路之使用，並規劃資訊化整體服務系統，加速上網以達到電子化政府之目標。

分支計畫及用途別科目	預算金額	承辦單位	說明
01 監理業務	137,506	新竹區監理所	辦理公路監理業務，計編列137,506千元。
0200 業務費	122,020		1. 業務費122,020千元(含業務宣導經費204千元)：
0201 教育訓練費	50		(1) 教育訓練費50千元，係現職員工教育訓練所需相關費用。
0202 水電費	7,440		(2) 水電費7,440千元：
0203 通訊費	54,378		<1>監理所、站水費252千元。
0219 其他業務租金	1,991		<2>監理所、站電費7,138千元。
0221 稅捐及規費	115		<3>監理所、站使用天然氣或瓦斯等費用50千元。
0231 保險費	206		(3) 通訊費54,378千元：
0249 臨時人員酬金	29,516		<1>監理所、站業務使用數據通信及網路通訊等費用568千元。
0250 按日按件計資酬金	566		<2>監理所、站寄發各項通知郵資、電話費及道安講習郵資等費用53,810千元。
0271 物品	2,283		(4) 其他業務租金1,991千元，係監理所、站影印機等租金。
0279 一般事務費	15,460		(5) 稅捐及規費115千元：
0282 房屋建築養護費	2,286		<1>監理所、站設施等應繳納之稅捐34千元。
0283 車輛及辦公器具養護費	671		<2>監理所、站申請地政地籍、戶籍資料及公證費81千元。
0284 設施及機械設備養護費	2,786		(6) 保險費206千元：
0291 國內旅費	3,986		<1>監理所、站志工投保意外險保費83千元。
0294 運費	200		<2>監理所、站現金運送及窗口人員等保費1
0295 短程車資	86		
0300 設備及投資	15,400		
0302 房屋建築及設備費	8,611		
0304 機械設備費	1,240		
0319 雜項設備費	5,549		
0400 獎補助費	86		
0471 損失及賠償	4		

新竹區監理所
歲出計畫提要及分支計畫概況表

經資門併計

中華民國101年度

單位：新臺幣千元

工作計畫名稱及編號	6029711000 公路及監理業務管理	預算金額	143,087
分支計畫及用途別科目	預算金額	承辦單位	說 明
0475 獎勵及慰問	82		<p>23千元。</p> <p>(7)臨時人員酬金29,516千元，係所、站臨時人員之相關費用。</p> <p>(8)按日按件計資酬金566千元： <1>委請專業律師等支給之顧問費60千元。 <2>公路汽車客運營運審議委員會及駕訓班派督考複審等學者專家出席費15千元。 <3>學者專家授課、演講及各所、站道安講習等鐘點費491千元。</p> <p>(9)物品2,283千元： <1>消耗品1,787千元，係各項事務用品、報章雜誌及文具紙張等費用。 <2>非消耗品432千元，係監理所、站陳設及事務等用具經費。 <3>監理所、站考驗車油料64千元。</p> <p>(10)一般事務費15,460千元： <1>印製駕、行照換照通知2,345千元。 <2>印製牌照稅、燃料費繳款書及催繳繳款書(含撕、折、黏)2,796千元。 <3>印製定檢通知、逾檢及違規裁決書2,526千元。 <4>監理所、站辦公處所環境佈置、保全、獎牌製作及辦理簡政便民為民服務相關業務等311千元。 <5>道安講習環境佈置、場地清潔、道安講習印製教材及通知等事務支出1,128千元。 。 <6>道安講習安全宣導等費用204千元。 <7>監理所、站洽請金融單位常駐收納稅費款駐站公庫津貼4,200千元。 <8>辦理車輛動員準備作業費240千元。 <9>違反公路法及強制汽車責任險法院執行費1,099千元。 <10>銷毀拼裝車輛工資及保管費用611千元。 。</p> <p>(11)房屋建築養護費2,286千元： <1>木造房舍、磚造房舍及鋼筋水泥造房舍修繕費1,253千元。</p>

新竹區監理所
歲出計畫提要及分支計畫概況表

經資門併計

中華民國101年度

單位：新臺幣千元

工作計畫名稱及編號	6029711000 公路及監理業務管理	預算金額	143,087
分支計畫及用途別科目	預算金額	承辦單位	說明
			<p><2>監理所、站辦公室、檢驗室、考驗場、候考室及圍牆水溝等整修維護費1,033千元。</p> <p>(12)車輛及辦公器具養護費671千元。</p> <p>(13)設施及機械設備養護費2,786千元： <1>各項考檢設備及排氣檢驗等設施養護費1,265千元。 <2>道安講習電視及錄影機等設備修護費用758千元。 <3>辦理車輛檢驗儀器校正費用603千元。 <4>牌照稅徵課作業功能建置養護等費用160千元。</p> <p>(14)國內旅費3,986千元： <1>下鄉考照換照差旅費518千元。 <2>汽車路邊檢查及聯合稽查小組等差旅費2,234千元。 <3>駕訓班、代檢廠抽查及派督考複查等差旅費230千元。 <4>運輸業督導考核差旅費243千元。 <5>牌照稅、燃料費徵收核帳、開會及業務聯繫等差旅費49千元。 <6>移送法院強制執行案件相關業務人員差旅費383千元。 <7>其他因公出差、業務連繫、督導考核及開會等207千元。 <8>道安講習平時、年終督導及師資研習班講習等122千元。</p> <p>(15)運費200千元，係下鄉巡迴服務作業器具搬運及沒入收購拼裝車運至工廠等運雜費。</p> <p>(16)短程車資86千元，係監理所、站員工洽公短程車資。</p> <p>2.設備及投資15,400千元： (1)房屋建築及設備費8,611千元： <1>苗栗站區邊坡駁坎更新工程經費6,248千元。 <2>監理所、站考驗場、檢驗場、候考室等零星工程經費2,363千元。</p>

新竹區監理所
歲出計畫提要及分支計畫概況表

經資門併計

中華民國101年度

單位：新臺幣千元

工作計畫名稱及編號	6029711000 公路及監理業務管理	預算金額	143,087
分支計畫及用途別科目	預算金額	承辦單位	說 明
03 資訊管理	3,570	新竹區監理所	(2)機械設備費1,240千元，係汽車檢驗設備、考驗電動設備及管線更新等。
0200 業務費	3,490		(3)雜項設備費5,549千元，係辦公桌椅設備（含OA設備）、資料櫃組、監控系統、事務設備、冷氣空調設備、發電設備、飲水機、影音設備、消防設備、選號系統、筆試作業設備及道安講習設備等購置或改善。
0201 教育訓練費	18		3. 獎補助費86千元：
0203 通訊費	450		(1)損失及賠償4千元，係監理所、站保管車輛等損失及賠償費。
0215 資訊服務費	1,280		(2)獎勵及慰問82千元，係監理義務志工獎勵金(含誤餐、車資等)。
0250 按日按件計資酬金	5		辦理資訊管理業務經費，計編列3,570千元。
0271 物品	1,567		1. 業務費3,490千元：
0291 國內旅費	170		(1)教育訓練費18千元，係電腦訓練費。
0300 設備及投資	80		(2)通訊費450千元：
0306 資訊軟硬體設備費	80		<1>數據通信費400千元，係通信線路租金等。
			<2>一般通訊費50千元，係機房電話費及電腦資料寄送費等。
			(3)資訊服務費1,280千元，係資訊操作維護費：
			<1>電腦軟、硬體設備及應用系統維護540千元。
			<2>機房相關設備維護400千元。
			<3>網站更新及維護40千元。
			<4>區域網路及連線設備維護300千元。
			(4)按日按件計資酬金5千元，係應用系統推廣教育訓練鐘點費。
			(5)物品1,567千元：
			<1>消耗品1,560千元，係購置電腦作業用品等經費。
			<2>非消耗品7千元，係購置電腦維護及網路線路檢驗等相關工具。
			(6)國內旅費170千元，係電腦業務連繫、督導及開會等差旅費。
			2. 設備及投資80千元：
			(1)資訊軟硬體設備費80千元，係電腦週邊設

新竹區監理所
歲出計畫提要及分支計畫概況表

經費門併計

中華民國101年度

單位：新臺幣千元

工作計畫名稱及編號	6029711000	公路及監理業務管理	預算金額	143,087
分支計畫及用途別科目	預算金額	承辦單位	說	明
04 公路車輛機械管理	2,011	新竹區監理所	備等購置。	
0200 業務費	2,011		辦理車輛及機械管理業務經費，計編列2,011千元。	
0221 稅捐及規費	420		1. 業務費2,011千元：	
0231 保險費	140		(1) 稅捐及規費420千元：	
0271 物品	475		<1> 稅捐256千元，係車輛牌照稅。	
0283 車輛及辦公器具養護費	976		<2> 規費164千元，係車輛燃料使用費。	
			(2) 保險費140千元，係車輛機械保險費及車輛機械檢驗費等。	
			(3) 物品475千元：	
			<1> 非消耗品23千元，係機務士工作服及安全鞋。	
			<2> 油料452千元，係公務車輛油料。	
			(4) 車輛及辦公器具養護費976千元，係車輛維護費。	

**新竹區監理所
各項費用彙計表**

中華民國101年度

單位：新臺幣千元

工作計畫名稱及編號 第一、二級用途別 科目名稱及編號	6029710100 一般行政	6029711000 公路及監理業 務管理			合 計
合 計	288,068	143,087			431,155
0100人事費	287,206	-			287,206
0103法定編制人員待遇	145,100	-			145,100
0104約聘僱人員待遇	47,617	-			47,617
0105技工及工友待遇	2,054	-			2,054
0111獎金	40,902	-			40,902
0121其他給與	10,562	-			10,562
0131加班值班費	7,631	-			7,631
0142退休退職給付	1,200	-			1,200
0143退休離職儲金	14,063	-			14,063
0151保險	18,077	-			18,077
0200業務費	358	127,521			127,879
0201教育訓練費	-	68			68
0202水電費	-	7,440			7,440
0203通訊費	-	54,828			54,828
0211土地租金	200	-			200
0215資訊服務費	-	1,280			1,280
0219其他業務租金	-	1,991			1,991
0221稅捐及規費	-	535			535
0231保險費	80	346			426
0249臨時人員酬金	-	29,516			29,516
0250按日按件計資酬金	-	571			571
0271物品	-	4,325			4,325
0279一般事務費	-	15,460			15,460
0282房屋建築養護費	-	2,286			2,286
0283車輛及辦公器具養護費	-	1,647			1,647
0284設施及機械設備養護費	-	2,786			2,786
0291國內旅費	-	4,156			4,156
0294運費	-	200			200
0295短程車資	-	86			86

**新竹區監理所
各項費用彙計表**

中華民國101年度

單位：新臺幣千元

工作計畫名稱及編號 第一、二級用途別 科目名稱及編號	6029710100 一般行政	6029711000 公路及監理業 務管理			合 計
0299特別費	78	-			78
0300設備及投資	-	15,480			15,480
0302房屋建築及設備費	-	8,611			8,611
0304機械設備費	-	1,240			1,240
0306資訊軟硬體設備費	-	80			80
0319雜項設備費	-	5,549			5,549
0400獎補助費	504	86			590
0471損失及賠償	-	4			4
0475獎勵及慰問	504	82			586

**新竹區監理所
人事費分析表**
中華民國101年度

單位：新臺幣千元

人 事 費 別	金 額	說 明
一、民意代表待遇	-	
二、政務人員待遇	-	
三、法定編制人員待遇	145,100	
四、約聘僱人員待遇	47,617	
五、技工及工友待遇	2,054	
六、獎金	40,902	
七、其他給與	10,562	
八、加班值班費	7,631	超時加班費1,575千元。
九、退休退職給付	1,200	
十、退休離職儲金	14,063	
十一、保險	18,077	
十二、調待準備	-	
合 計	287,206	

新竹區
預算員額
中華民國

科 目				員 額 (單位 :														
款	項	目	節	名 稱	職 員		警 察		法 警		駐 衛 警		工 友		技 工		駕 駛	
					本 年 度	上 年 度	本 年 度	上 年 度	本 年 度	上 年 度	本 年 度	上 年 度	本 年 度	上 年 度	本 年 度	上 年 度	本 年 度	上 年 度
14				0029000000 交通部主管	300	300	-	-	-	-	-	-	7	7	-	-	-	-
	6			0029710000 公路總局及所屬	300	300	-	-	-	-	-	-	7	7	-	-	-	-
			1	6029710100 一般行政	300	300	-	-	-	-	-	-	7	7	-	-	-	-

監理所
明細表

101年度

單位：新臺幣千元

人)								年 需 經 費			說 明
聘 用		約 僱		駐 外 雇 員		合 計		本 年 度	上 年 度	比 較	
本 年 度	上 年 度	本 年 度	上 年 度	本 年 度	上 年 度	本 年 度	上 年 度				
-	-	123	123	-	-	430	430	275,683	279,305	-3,622	公路及監理業務管理：業務費 支應臨時人員部分，預計進用 94人，預算編列金額29,516千 元。
-	-	123	123	-	-	430	430	275,683	279,305	-3,622	
-	-	123	123	-	-	430	430	275,683	279,305	-3,622	

新竹區監理所 公務車輛明細表

中華民國101年度

單位：新臺幣千元

車輛數 (車號)	車輛種類	乘客人數 不含司機	購置 年月	汽缸總排氣量 (立方公分)	油料費			養護費	其它	備註
					數量(公升)	單價(元)	金額			
合計					13,770		452	976	256	
1589-FV	小客車	4	92.04	1,998	1,530	32.80	50.2	25	11	稽查車
7718-ZB	小客車	4	99.03	1,794	1,530	32.80	50.2	8	7	稽查車
W7-3681	客貨兩用車	7	88.04	2,350	1,530	32.80	50.2	25	11	
1281-FV	客貨兩用車	7	92.05	2,350	1,530	32.80	50.2	25	11	
1282-FV	客貨兩用車	7	92.05	2,350	1,530	32.80	50.2	25	11	
1283-FV	客貨兩用車	7	92.05	2,350	1,530	32.80	50.2	25	11	
0295-HK	客貨兩用車	7	94.01	2,350	1,530	32.80	50.2	25	11	
0296-HK	客貨兩用車	7	94.01	2,350	1,530	32.80	50.2	25	11	
2576-HK	客貨兩用車	7	94.01	2,350	1,530	32.80	50.2	25	11	
(FPC-7140)	考驗小客車	4	83.01	1,323				25		
(FPC-7141)	考驗小客車	4	83.01	1,323				25		
(YPC-7276)	考驗小客車	4	84.12	1,597				25		
(YPC-7277)	考驗小客車	4	84.12	1,597				25		
(FPC-7397)	考驗小客車	4	86.06	1,498				25		
(FPC-7399)	考驗小客車	4	86.06	1,840				25		
R3-5168	考驗小客車	4	86.06	1,997				25	11	
9P-4199	考驗小客車	4	86.06	1,498				25	7	
6898-FU	考驗小客車	4	87.07	1,587				25	7	
9P-4189	考驗小客車	4	87.07	1,497				25	7	
(KPC-7500)	考驗小客車	4	87.07	1,587				25		
9P-4188	考驗小客車	4	88.04	1,587				25	7	
(KPC-7573)	考驗小客車	4	88.04	1,587				25		
(KPC-7575)	考驗小客車	4	88.04	1,587				25		
(KPC-7576)	考驗小客車	4	88.04	1,497				25		
(KPC-7635)	考驗小客車	4	88.12	1,497				25		
5H-4366	考驗小客車	4	88.12	1,597				25	7	
8410-KV	考驗小客車	4	95.05	1,834				17	11	
8411-KV	考驗小客車	4	95.05	1,834				17	11	
8412-KV	考驗小客車	4	95.05	1,834				17	11	
3485-VA	考驗小客車	4	98.05	1,798				12	7	
4878-YT	考驗小客車	4	99.04	1,798				8	11	
WF-268	考驗大客車	40	83.02	9,419				25	14	
WF-292	考驗大客車	40	92.08	7,961				25	13	
WK-229	考驗大客車	40	93.09	7,961				25	13	
	考驗大貨車	2	100.12	6,443				8		(KT-6793),100年12月汰換
(HT-6945)	考驗大貨車	2	81.04	6,014				25		
(HT-7167)	考驗大貨車	2	83.07	7,412				25		
197-TK	考驗大貨車	2	96.12	7,684				12	12	
437-TK	考驗大貨車	2	97.07	7,684				12	12	
(TT-1793)	考驗曳引車	2	94.09	12,913				25		
(TT-1794)	考驗曳引車	2	94.09	12,913				25		
(LT-1837)	考驗拖車		87.04					25		
(LT-1843)	考驗拖車		94.09					25		
1	考驗重型機車	1	86.05	86				2		AUF-692
1	考驗重型機車	1	87.10	101				2		PB2-688
1	考驗重型機車	1	92.05	125				2		PE2-289
2	考驗重型機車	1	92.12	83				3		F87-688
										F87-689
1	考驗重型機車	1	92.12	125				2		BA2-425
2	考驗重型機車	1	94.06	125				2		PA7-450
										F3F-570
1	考驗重型機車	1	99.06	125				2		258-GP

附錄九、臺中區監理所

臺中區監理所

目次

中華民國 101 年度

	頁次
一、歲出計畫提要及分支計畫概況表.....	附 9-1
二、各項費用彙計表.....	附 9-7
三、人事費分析表.....	附 9-9
四、預算員額明細表.....	附 9-10
五、公務車輛明細表.....	附 9-12

臺中區監理所
歲出計畫提要及分支計畫概況表

經費門併計

中華民國101年度

單位：新臺幣千元

工作計畫名稱及編號	6029710100 一般行政	預算金額	446,212
計畫內容： 依據事務管理手冊規定，辦理經常性之行政工作。		預期成果： 有效推行行政工作及提高行政效率。。	
分支計畫及用途別科目	預算金額	承辦單位	說明
01 人員維持	444,854	臺中區監理所	職員370人、工友10人及約僱人員188人，合計568人之人事費，計編列444,854千元。經費如下：
0100 人事費	444,854		
0103 法定編制人員待遇	226,957		1.法定編制人員待遇226,957千元等。
0104 約聘僱人員待遇	74,480		2.約僱人員待遇74,480千元。
0105 技工及工友待遇	2,632		3.技工及工友待遇2,632千元。
0111 獎金	66,182		4.獎金66,182千元：係職員及工友之考績獎金21,442千元、特殊公勳獎賞216千元、支領月退休金人員年終慰問金7,872千元及年終工作獎金等36,652千元。
0121 其他給與	17,306		5.其他給與17,306千元：
0131 加班值班費	9,372		(1)休假補助費9,200千元。
0143 退休離職儲金	22,332		(2)員工上、下班車票補助費8,106千元。
0151 保險	25,593		6.加班值班費9,372千元：
			(1)超時加班費1,695千元及值班費5千元。
			(2)職員及工友之不休假加班費7,672千元。
			7.退休離職儲金22,332千元：
			(1)公務人員提撥金17,714千元。
			(2)約聘僱人員提撥金4,468千元。
			(3)技工及工友提撥金等150千元。
			8.保險25,593千元：係健保保險補助14,832千元、公保保險補助5,233千元及勞保保險補助5,528千元。
02 基本行政工作維持	1,358	臺中區監理所	辦理一般行政業務經費，計編列1,358千元。
0200 業務費	458		1.業務費458千元：
0211 土地租金	300		(1)土地租金300千元，係辦公房地租金。
0231 保險費	80		(2)保險費80千元，係辦公房舍火險等保費。
0299 特別費	78		(3)特別費78千元，係首長之特別費。
0400 獎補助費	900		2.獎補助費900千元：
0475 獎勵及慰問	900		(1)獎勵及慰問900千元，係退休(職)人員三節慰問金。

臺中區監理所
歲出計畫提要及分支計畫概況表

經費門併計

中華民國101年度

單位：新臺幣千元

工作計畫名稱及編號	6029711000 公路及監理業務管理	預算金額	158,920
-----------	----------------------	------	---------

計畫內容：

1. 專責辦理各項公路監理行政工作。
2. 依據公路法、道路交通安全規則、強制汽車責任保險法、道路交通管理處罰條例、汽車燃料使用費徵收及分配辦法、使用牌照稅法、各縣市政府使用牌照稅徵收細則、各縣市政府使用牌照稅稽徵業務實施要點等，辦理車輛及駕駛人證照及考、檢驗等相關業務。
3. 資訊管理：
 - (1) 操作維護公路監理作業系統（MVDIS）已開發之各子系統。
 - (2) 推動「電子公路監理系統」。
 - (3) 推動電子化政府相關業務。
4. 公路車輛機械管理係辦理考驗車及教練車等保養維護。

預期成果：

1. 有效推行監理行政，促進交通安全及協助維持社會秩序。
2. 有效執行交通管理法規，使不依法繳納科處罰鍰義務者，以強制執行方法使之履行義務，並貫徹交通法令，促進國民遵守交通法規，維護交通秩序。
3. 灌輸駕駛人交通知識及品德素養，促進駕駛人重視行車秩序與安全及配合支應道路養護、修建、安全管理等。
4. 使汽、機車車籍、駕駛人基本資料、稅費徵收及工程與行政等業務，納入電腦資訊系統處理，完成自動化，縮短作業流程，減少人工作業，提高作業效率並增進服務品質。
5. 積極配合行政資訊網路之使用，並規劃資訊化整體服務系統，加速上網以達到電子化政府之目標。

分支計畫及用途別科目	預算金額	承辦單位	說明
01 監理業務	152,644	臺中區監理所	辦理公路監理業務，計編列152,644千元。
0200 業務費	147,864		1. 業務費147,864千元(含業務宣導經費204千元)：
0201 教育訓練費	50		(1) 教育訓練費50千元，係現職員工教育訓練所需相關費用。
0202 水電費	8,902		(2) 水電費8,902千元：
0203 通訊費	70,540		<1>監理所、站水費394千元。
0219 其他業務租金	2,572		<2>監理所、站電費8,473千元。
0221 稅捐及規費	149		<3>監理所、站使用天然氣或瓦斯等費用35千元。
0231 保險費	266		(3) 通訊費70,540千元，係監理所、站寄發各項通知郵資、電話費及道安講習郵資等費用。
0249 臨時人員酬金	27,389		(4) 其他業務租金2,572千元，係監理所、站影印機等租金。
0250 按日按件計資酬金	666		(5) 稅捐及規費149千元：
0271 物品	2,951		<1>監理所、站設施等應繳納之稅捐56千元。
0279 一般事務費	22,158		<2>監理所、站申請地政地籍、戶籍資料及公證費93千元。
0282 房屋建築養護費	2,286		(6) 保險費266千元：
0283 車輛及辦公器具養護費	671		<1>監理所、站志工投保意外險保費156千元。
0284 設施及機械設備養護費	3,751		<2>監理所、站現金運送及窗口人員等保費10千元。
0291 國內旅費	5,227		(7) 臨時人員酬金27,389千元，係所、站臨時
0294 運費	200		
0295 短程車資	86		
0300 設備及投資	4,694		
0302 房屋建築及設備費	2,273		
0304 機械設備費	485		
0319 雜項設備費	1,936		
0400 獎補助費	86		
0471 損失及賠償	4		

臺中區監理所
歲出計畫提要及分支計畫概況表

經費門併計

中華民國101年度

單位：新臺幣千元

工作計畫名稱及編號	6029711000 公路及監理業務管理	預算金額	158,920
分支計畫及用途別科目	預算金額	承辦單位	說明
0475 獎勵及慰問	82		<p>人員之相關費用。</p> <p>(8)按日按件計資酬金666千元： <1>委請專業律師等支給之顧問費60千元。 <2>公路汽車客運營運審議委員會及駕訓班派督考複審等學者專家出席費16千元。 <3>學者專家授課、演講及各所、站道安講習等鐘點費590千元。</p> <p>(9)物品2,951千元： <1>消耗品2,407千元，係各項事務用品、報章雜誌及文具紙張等費用。 <2>非消耗品502千元，係監理所、站陳設及事務等用具經費。 <3>監理所、站考驗車油料42千元。</p> <p>(10)一般事務費22,158千元： <1>印製駕、行照換照通知3,372千元。 <2>印製牌照稅、燃料費繳款書及催繳繳款書（含撕、折、黏）3,924千元。 <3>印製定檢通知、逾檢及違規裁決書3,223千元。 <4>監理所、站辦公處所環境佈置、保全、獎牌製作及辦理簡政便民為民服務相關業務等401千元。 <5>道安講習環境佈置、場地清潔、印製教材及通知等事務支出1,457千元。 <6>道安講習安全宣導等費用204千元。 <7>監理所、站洽請金融單位常駐收納稅費款駐站公庫津貼3,600千元。 <8>辦理車輛動員準備作業費192千元。 <9>違反公路法及強制汽車責任險法院執行費1,421千元。 <10>銷毀拼裝車輛工資及保管費用964千元。 <11>建築物耐震詳評費用3,400千元。</p> <p>(11)房屋建築養護費2,286千元： <1>木造房舍、磚造房舍及鋼筋水泥造房舍修繕費1,253千元。 <2>監理所、站辦公室、檢驗室、考驗場、候考室及圍牆水溝等整修維護費1,033千元。</p>

臺中區監理所
歲出計畫提要及分支計畫概況表

經費門併計

中華民國101年度

單位：新臺幣千元

工作計畫名稱及編號	6029711000 公路及監理業務管理	預算金額	158,920
分支計畫及用途別科目	預算金額	承辦單位	說 明
			<p>元。</p> <p>(12)車輛及辦公器具養護費671千元。</p> <p>(13)設施及機械設備養護費3,751千元：</p> <p style="padding-left: 20px;"><1>各項考檢設備及排氣檢驗等設施養護費1,635千元。</p> <p style="padding-left: 20px;"><2>道安講習電視、錄影機等設備修護費用980千元。</p> <p style="padding-left: 20px;"><3>辦理車輛檢驗儀器校正費用929千元。</p> <p style="padding-left: 20px;"><4>牌照稅徵課作業功能建置養護等費用207千元。</p> <p>(14)國內旅費5,227千元：</p> <p style="padding-left: 20px;"><1>下鄉考照換照差旅費529千元。</p> <p style="padding-left: 20px;"><2>汽車路邊檢查及聯合稽查小組等差旅費2,994千元。</p> <p style="padding-left: 20px;"><3>駕訓班、代檢廠抽查及派督考複查等差旅費301千元。</p> <p style="padding-left: 20px;"><4>運輸業督導考核差旅費246千元。</p> <p style="padding-left: 20px;"><5>牌照稅、燃料費徵收核帳、開會及業務聯繫等差旅費53千元。</p> <p style="padding-left: 20px;"><6>移送法院強制執行案件相關業務人員差旅費487千元。</p> <p style="padding-left: 20px;"><7>其他因公出差、業務連繫、督導考核及開會等466千元。</p> <p style="padding-left: 20px;"><8>道安講習平時、年終督導及師資研習班講習等151千元。</p> <p>(15)運費200千元，係下鄉巡迴服務作業器具搬運、沒入收購拼裝車運至工廠等運雜費。</p> <p>(16)短程車資86千元，係監理所、站員工洽公短程車資。</p> <p>2.設備及投資4,694千元：</p> <p style="padding-left: 20px;">(1)房屋建築及設備費2,273千元：</p> <p style="padding-left: 40px;"><1>監理所增建電梯工程及監理所、站辦公室整建工程經費2,227千元。</p> <p style="padding-left: 40px;"><2>監理所、站考驗場、檢驗場、候考室等零星工程經費46千元。</p> <p style="padding-left: 20px;">(2)機械設備費485千元，係汽車檢驗設備、考驗電動設備及管線更新等。</p>

臺中區監理所
歲出計畫提要及分支計畫概況表

經資門併計

中華民國101年度

單位：新臺幣千元

工作計畫名稱及編號	6029711000 公路及監理業務管理	預算金額	158,920
分支計畫及用途別科目	預算金額	承辦單位	說明
03 資訊管理	4,290	臺中區監理所	(3)雜項設備費1,936千元，係購置冷氣機、辦公桌椅、監控系統、叫號系統、廣播設備、監視器、飲水機、資料櫃組等設備。 3.獎補助費86千元： (1)損失及賠償4千元，係監理所、站保管車輛等損失及賠償費。 (2)獎勵及慰問82千元，係監理義務志工獎勵金(含誤餐、車資等)。 辦理資訊管理業務經費，計編列4,290千元。
0200 業務費	4,210		1.業務費4,210千元：
0201 教育訓練費	18		(1)教育訓練費18千元，係電腦訓練費。
0203 通訊費	550		(2)通訊費550千元：
0215 資訊服務費	1,380		<1>數據通信費500千元，係通信線路租金等。
0250 按日按件計資酬金	5		
0271 物品	2,067		<2>一般通訊費50千元，係機房電話費及電腦資料寄送費等。
0291 國內旅費	190		(3)資訊服務費1,380千元，係資訊操作維護費：
0300 設備及投資	80		<1>電腦軟、硬體設備及應用系統維護640千元。
0306 資訊軟硬體設備費	80		<2>機房相關設備維護400千元。 <3>網站更新及維護40千元。 <4>區域網路及連線設備維護300千元。 (4)按日按件計資酬金5千元，係應用系統推廣教育訓練鐘點費。 (5)物品2,067千元： <1>消耗品2,060千元，係購置電腦作業用品等經費。 <2>非消耗品7千元，係購置電腦維護及網路線路檢驗等相關工具。 (6)國內旅費190千元，係電腦業務連繫、督導及開會等差旅費。
04 公路車輛機械管理	1,986	臺中區監理所	2.設備及投資80千元： (1)資訊軟硬體設備費80千元，係電腦週邊設備等購置。 辦理車輛及機械管理業務經費，計編列1,986千元。
0200 業務費	1,986		1.業務費1,986千元：
0221 稅捐及規費	495		

臺中區監理所
歲出計畫提要及分支計畫概況表

經資門併計

中華民國101年度

單位：新臺幣千元

工作計畫名稱及編號	6029711000 公路及監理業務管理	預算金額	158,920
分支計畫及用途別科目	預算金額	承辦單位	說明
0231 保險費	150		(1)稅捐及規費495千元： <1>稅捐304千元，係車輛牌照稅。 <2>規費191千元，係車輛燃料使用費。 (2)保險費150千元，係車輛機械保險費及車輛機械檢驗費等。 (3)物品525千元： <1>非消耗品23千元，係機務士工作服及安全鞋。 <2>油料502千元，係公務車輛油料。 (4)車輛及辦公器具養護費816千元，係車輛維護費。
0271 物品	525		
0283 車輛及辦公器具養護費	816		

**臺中區監理所
各項費用彙計表**

中華民國101年度

單位：新臺幣千元

工作計畫名稱及編號 第一、二級用途別 科目名稱及編號	6029710100 一般行政	6029711000 公路及監理業 務管理			合 計
合 計	446,212	158,920			605,132
0100人事費	444,854	-			444,854
0103法定編制人員待遇	226,957	-			226,957
0104約聘僱人員待遇	74,480	-			74,480
0105技工及工友待遇	2,632	-			2,632
0111獎金	66,182	-			66,182
0121其他給與	17,306	-			17,306
0131加班值班費	9,372	-			9,372
0143退休離職儲金	22,332	-			22,332
0151保險	25,593	-			25,593
0200業務費	458	154,060			154,518
0201教育訓練費	-	68			68
0202水電費	-	8,902			8,902
0203通訊費	-	71,090			71,090
0211土地租金	300	-			300
0215資訊服務費	-	1,380			1,380
0219其他業務租金	-	2,572			2,572
0221稅捐及規費	-	644			644
0231保險費	80	416			496
0249臨時人員酬金	-	27,389			27,389
0250按日按件計資酬金	-	671			671
0271物品	-	5,543			5,543
0279一般事務費	-	22,158			22,158
0282房屋建築養護費	-	2,286			2,286
0283車輛及辦公器具養護費	-	1,487			1,487
0284設施及機械設備養護費	-	3,751			3,751
0291國內旅費	-	5,417			5,417
0294運費	-	200			200
0295短程車資	-	86			86
0299特別費	78	-			78

臺中區監理所
各項費用彙計表
中華民國101年度

單位：新臺幣千元

工作計畫名稱及編號 第一、二級用途別 科目名稱及編號	6029710100 一般行政	6029711000 公路及監理業 務管理			合 計
0300設備及投資	-	4,774			4,774
0302房屋建築及設備費	-	2,273			2,273
0304機械設備費	-	485			485
0306資訊軟硬體設備費	-	80			80
0319雜項設備費	-	1,936			1,936
0400獎補助費	900	86			986
0471損失及賠償	-	4			4
0475獎勵及慰問	900	82			982

臺中區監理所
人事費分析表

中華民國101年度

單位：新臺幣千元

人 事 費 別	金 額	說 明
一、民意代表待遇	-	
二、政務人員待遇	-	
三、法定編制人員待遇	226,957	
四、約聘僱人員待遇	74,480	
五、技工及工友待遇	2,632	
六、獎金	66,182	
七、其他給與	17,306	
八、加班值班費	9,372	超時加班費1,695千元。
九、退休退職給付	-	
十、退休離職儲金	22,332	
十一、保險	25,593	
十二、調待準備	-	
合 計	444,854	

臺中區
預算員額
中華民國

科 目				員 額 (單位 :														
款	項	目	節	名 稱	職 員		警 察		法 警		駐 衛 警		工 友		技 工		駕 駛	
					本 年 度	上 年 度	本 年 度	上 年 度	本 年 度	上 年 度	本 年 度	上 年 度	本 年 度	上 年 度	本 年 度	上 年 度	本 年 度	上 年 度
14				0029000000 交通部主管	370	370	-	-	-	-	-	-	10	10	-	-	-	-
	6			0029710000 公路總局及所屬	370	370	-	-	-	-	-	-	10	10	-	-	-	-
			1	6029710100 一般行政	370	370	-	-	-	-	-	-	10	10	-	-	-	-

監理所
明細表

101年度

單位：新臺幣千元

人)								年 需 經 費			說 明
聘 用		約 僱		駐 外 雇 員		合 計		本 年 度	上 年 度	比 較	
本 年 度	上 年 度	本 年 度	上 年 度	本 年 度	上 年 度	本 年 度	上 年 度				
-	-	188	188	-	-	568	568	427,610	433,747	-6,137	公路及監理業務管理：業務費 支應臨時人員部分，預計進用 87人，預算編列金額27,389千 元。
-	-	188	188	-	-	568	568	427,610	433,747	-6,137	
-	-	188	188	-	-	568	568	427,610	433,747	-6,137	

**臺中區監理所
公務車輛明細表**

中華民國101年度

單位：新臺幣千元

車輛數 (車號)	車輛種類	乘客人數 不含司機	購置 年月	汽缸總排氣量 (立方公分)	油料費			養護費	其它	備註
					數量(公升)	單價(元)	金額			
合計					15,300		502	816	304	
5029-FW	小客車	4	92.04	1,998	1,530	32.80	50.2	25	11	稽查車,101年12月汰換
4392-LE	小客車	4	94.03	1,998	1,530	32.80	50.2	25	11	稽查車
B3-5888	客貨兩用車	7	87.04	1,997	1,530	32.80	50.2	25	11	
W9-6889	客貨兩用車	7	88.04	2,350	1,530	32.80	50.2	25	11	
DV-0462	客貨兩用車	7	88.10	2,350	1,530	32.80	50.2	25	11	
DV-0463	客貨兩用車	7	88.10	2,350	1,530	32.80	50.2	25	11	
DV-0465	客貨兩用車	7	88.10	2,350	1,530	32.80	50.2	25	11	
9879-KZ	客貨兩用車	7	93.12	2,350	1,530	32.80	50.2	25	11	
9899-KZ	客貨兩用車	7	93.12	2,350	1,530	32.80	50.2	25	11	
4128-UF	客貨兩用車	7	96.09	2,350	1,530	32.80	50.2	17	11	
3R-2168	考驗小客車	4	87.08	1,497				25	7	
(KPC-7491)	考驗小客車	4	87.08	1,497				25		
(KPC-7578)	考驗小客車	4	88.04	1,587				25		
(KPC-7579)	考驗小客車	4	88.04	1,587				25		
(YPC-7642)	考驗小客車	4	88.12	1,597				25		
4089-GS	考驗小客車	4	92.08	1,497				25	7	
3356-LR	考驗小客車	4	94.06	1,999				25	11	
2266-LP	考驗小客車	4	94.06	1,999				25	11	
7268-NB	考驗小客車	4	94.05	1,999				25	11	
3333-LE	考驗小客車	4	94.05	1,999				25	11	
4687-PR	考驗小客車	4	95.04	1,834				17	11	
4688-PR	考驗小客車	4	95.05	1,834				17	11	
4689-PR	考驗小客車	4	95.05	1,834				17	11	
3486-VA	考驗小客車	4	98.05	1,798				12	7	
5605-ZF	考驗小客車	4	99.04	1,798				8	7	
6496-A5	考驗小客車	4	99.11	1,798				6	7	
(HB-7319)	考驗大客車	40	85.01	9,419				25		
(KB-7806)	考驗大客車	40	92.08	7,961				25		
551-WD	考驗大客車	40	93.09	7,961				25	13	
005-WB	考驗大客車	40	95.09	7,790				17	12	
(HT-7154)	考驗大貨車	2	83.07	7,412				25		
(HT-7477)	考驗大貨車	2	87.04	7,412				25		
009-TM	考驗大貨車	2	94.09	7,961				25	13	
931-TN	考驗大貨車	2	96.12	7,684				12	12	
268-UC	考驗曳引車	2	98.06	15,681				12	16	
269-UC	考驗曳引車	2	98.06	15,681				12	16	
73-ZD	考驗拖車		98.06					12		
75-ZD	考驗拖車		98.06					12		
5	考驗重型機車	1	92.06	124				9		(C2F10868) (C2F10870) (C2F10872) (C2F10875) (C2F10876)
4	考驗重型機車	1	93.06	125				7		G7G-999 6GM-289 (KC434774) (KC434768)
1	考驗重型機車	1	94.07	125				2		G6X-959
1	考驗重型機車	1	96.07	124				2		001-BTU

附錄十、嘉義區監理所

嘉義區監理所

目次

中華民國 101 年度

	頁次
一、歲出計畫提要及分支計畫概況表.....	附 10-1
二、各項費用彙計表.....	附 10-7
三、人事費分析表.....	附 10-9
四、預算員額明細表.....	附 10-10
五、公務車輛明細表.....	附 10-12

嘉義區監理所
歲出計畫提要及分支計畫概況表

經資門併計

中華民國101年度

單位：新臺幣千元

工作計畫名稱及編號	6029710100 一般行政	預算金額	350,702
計畫內容： 依據事務管理手冊規定，辦理經常性之行政工作。		預期成果： 有效推行行政工作及提高行政效率。	
分支計畫及用途別科目	預算金額	承辦單位	說明
01 人員維持	347,487	嘉義區監理所	職員300人、工友11人及約僱人員147人，合計458人之人事費，計編列347,487千元。經費如下：
0100 人事費	347,487		
0103 法定編制人員待遇	176,912		1. 法定編制人員待遇176,912千元。
0104 約聘僱人員待遇	56,049		2. 約僱人員待遇56,049千元。
0105 技工及工友待遇	3,430		3. 技工及工友待遇3,430千元。
0111 獎金	51,419		4. 獎金51,419千元：係職員及工友之考績獎金17,413千元、特殊公勳獎賞176千元、支領月退休金人員年終慰問金5,130千元及員工之年終工作獎金等28,700千元。
0121 其他給與	10,664		5. 其他給與10,664千元：
0131 加班值班費	9,077		(1) 休假補助費7,264千元。
0142 退休退職給付	1,000		(2) 員工上、下班車票補助費3,400千元。
0143 退休離職儲金	17,226		6. 加班值班費9,077千元：
0151 保險	21,710		(1) 超時加班費1,620千元。
			(2) 職員及工友之不休假加班費7,457千元。
			7. 退休退職給付1,000千元，係退職給付不敷數。
			8. 退休離職儲金17,226千元：
			(1) 公務人員提撥金13,684千元。
			(2) 約聘僱人員提撥金3,362千元。
			(3) 技工及工友提撥金等180千元。
			9. 保險21,710千元：係健保14,138千元、公保3,897千元及勞保3,675千元等保險補助。
02 基本行政工作維持	3,215	嘉義區監理所	辦理一般行政業務經費，計編列3,215千元。
0200 業務費	2,537		1. 業務費2,537千元：
0211 土地租金	1,503		(1) 土地租金1,503千元，係辦公房地租金。
0219 其他業務租金	876		(2) 其他業務租金876千元，係嘉義所東勢分站辦公房屋租金。
0231 保險費	80		(3) 保險費80千元，係辦公房舍火險等保費。
0299 特別費	78		(4) 特別費78千元，係首長之特別費。
0400 獎補助費	678		2. 獎補助費678千元：
0475 獎勵及慰問	678		(1) 獎勵及慰問678千元，係退休(職)人員三節慰問金。

嘉義區監理所
歲出計畫提要及分支計畫概況表

經費門併計

中華民國101年度

單位：新臺幣千元

工作計畫名稱及編號	6029711000 公路及監理業務管理	預算金額	133,819
-----------	----------------------	------	---------

計畫內容：

1. 專責辦理各項公路監理行政工作。
2. 依據公路法、道路交通安全規則、強制汽車責任保險法、道路交通管理處罰條例、汽車燃料使用費徵收及分配辦法、使用牌照稅法、各縣市政府使用牌照稅徵收細則、各縣市政府使用牌照稅稽徵業務實施要點等，辦理車輛及駕駛人證照及考、檢驗等相關業務。
3. 資訊管理：
 - (1) 操作維護公路監理作業系統 (MVDIS) 已開發之各子系統。
 - (2) 推動「電子公路監理系統」。
 - (3) 推動電子化政府相關業務。
4. 公路車輛機械管理係辦理考驗車及教練車等保養維護。

預期成果：

1. 有效推行監理行政，促進交通安全及協助維持社會秩序。
2. 有效執行交通管理法規，使不依法繳納科處罰鍰義務者，以強制執行方法使之履行義務，並貫徹交通法令，促進國民遵守交通法規，維護交通秩序。
3. 灌輸駕駛人交通知識及品德素養，促進駕駛人重視行車秩序與安全及配合支應道路養護、修建、安全管理等。
4. 使汽、機車車籍、駕駛人基本資料、稅費徵收及工程與行政等業務，納入電腦資訊系統處理，完成自動化，縮短作業流程，減少人工作業，提高作業效率並增進服務品質。
5. 積極配合行政資訊網路之使用，並規劃資訊化整體服務系統，加速上網以達到電子化政府之目標。

分支計畫及用途別科目	預算金額	承辦單位	說明
01 監理業務	127,908	嘉義區監理所	辦理公路監理業務，計編列127,908千元。
0200 業務費	120,670		1. 業務費120,670千元(含業務宣導經費204千元)
0201 教育訓練費	50		：
0202 水電費	10,800		(1) 教育訓練費50千元，係現職員工教育訓練所需相關費用。
0203 通訊費	53,304		(2) 水電費10,800千元：
0219 其他業務租金	1,840		<1> 監理所、站水費235千元。
0221 稅捐及規費	106		<2> 監理所、站電費10,565千元。
0231 保險費	190		(3) 通訊費53,304千元：
0249 臨時人員酬金	25,865		<1> 監理所、站業務使用數據通信、網路通訊等費用607千元。
0250 按日按件計資酬金	596		<2> 監理所、站寄發各項通知郵資、電話費、道安講習郵資等費用52,697千元。
0271 物品	2,110		(4) 其他業務租金1,840千元，係監理所、站影印機等租金。
0279 一般事務費	14,821		(5) 稅捐及規費106千元：
0282 房屋建築養護費	2,286		<1> 監理所、站設施等應繳納之稅捐21千元。
0283 車輛及辦公器具養護費	671		<2> 監理所、站申請地政地籍、戶籍資料及公證費85千元。
0284 設施及機械設備養護費	2,683		(6) 保險費190千元：
0291 國內旅費	5,062		<1> 監理所、站志工投保意外險保費77千元。
0294 運費	200		<2> 監理所、站現金運送及窗口人員等保費13千元。
0295 短程車資	86		(7) 臨時人員酬金25,865千元，係所、站臨時
0300 設備及投資	7,152		
0302 房屋建築及設備費	3,307		
0304 機械設備費	700		
0319 雜項設備費	3,145		
0400 獎補助費	86		
0471 損失及賠償	4		

嘉義區監理所
歲出計畫提要及分支計畫概況表

經資門併計

中華民國101年度

單位：新臺幣千元

工作計畫名稱及編號	6029711000 公路及監理業務管理	預算金額	133,819
分支計畫及用途別科目	預算金額	承辦單位	說 明
0475 獎勵及慰問	82		<p>人員之相關費用。</p> <p>(8)按日按件計資酬金596千元： <1>委請專業律師等支給之顧問費60千元。 <2>公路汽車客運營運審議委員會及駕訓班派督考複審等學者專家出席費16千元。 <3>學者專家授課、演講及各所、站道安講習等鐘點費520千元。</p> <p>(9)物品2,110千元： <1>消耗品1,224千元，係各項事務用品、報章雜誌及文具紙張等費用。 <2>非消耗品860千元，係監理所、站陳設及事務等用具經費。 <3>監理所、站考驗車油料26千元。</p> <p>(10)一般事務費14,821千元： <1>印製駕、行照換照通知1,848千元。 <2>印製牌照稅、燃料費繳款書及催繳繳款書(含撕、折、黏)2,585千元。 <3>印製定檢通知、逾檢及違規裁決書2,306千元。 <4>監理所、站辦公處所環境佈置、保全、獎牌製作及辦理簡政便民為民服務相關業務等287千元。 <5>道安講習環境佈置、場地清潔、道安講習印製教材及通知等事務支出1,042千元。 <6>道安講習安全宣導等費用204千元。 <7>監理所、站洽請金融單位常駐收納稅費款駐站公庫津貼4,800千元。 <8>辦理車輛動員準備作業費240千元。 <9>違反公路法及強制汽車責任險法院執行費1,017千元。 <10>銷毀拼裝車輛工資及保管費用492千元。</p> <p>(11)房屋建築養護費2,286千元： <1>木造房舍、磚造房舍及鋼筋水泥造房舍修繕費1,253千元。 <2>監理所、站辦公室、檢驗室、考驗場、候考室及圍牆水溝等整修維護費1,033千</p>

嘉義區監理所
歲出計畫提要及分支計畫概況表

經費門併計

中華民國101年度

單位：新臺幣千元

工作計畫名稱及編號	6029711000 公路及監理業務管理	預算金額	133,819
分支計畫及用途別科目	預算金額	承辦單位	說 明
			<p>元。</p> <p>(12)車輛及辦公器具養護費671千元。</p> <p>(13)設施及機械設備養護費2,683千元：</p> <p style="padding-left: 20px;"><1>各項考檢設備及排氣檢驗等設施養護費1,170千元。</p> <p style="padding-left: 20px;"><2>道安講習電視及錄影機等設備修護費用700千元。</p> <p style="padding-left: 20px;"><3>辦理車輛檢驗儀器校正費用659千元。</p> <p style="padding-left: 20px;"><4>牌照稅徵課作業功能建置養護等費用154千元。</p> <p>(14)國內旅費5,062千元：</p> <p style="padding-left: 20px;"><1>下鄉考照換照差旅費510千元。</p> <p style="padding-left: 20px;"><2>汽車路邊檢查及聯合稽查小組等差旅費2,909千元。</p> <p style="padding-left: 20px;"><3>駕訓班、代檢廠抽查及派督考複查等差旅費254千元。</p> <p style="padding-left: 20px;"><4>運輸業督導考核差旅費273千元。</p> <p style="padding-left: 20px;"><5>牌照稅、燃料費徵收核帳、開會及業務聯繫等差旅費50千元。</p> <p style="padding-left: 20px;"><6>移送法院強制執行案件相關業務人員差旅費443千元。</p> <p style="padding-left: 20px;"><7>其他因公出差、業務連繫、督導考核及開會等471千元。</p> <p style="padding-left: 20px;"><8>道安講習平時、年終督導及師資研習班講習等152千元。</p> <p>(15)運費200千元，係下鄉巡迴服務作業器具搬運、沒入收購拼裝車運至工廠等運雜費。</p> <p>(16)短程車資86千元，係監理所、站員工洽公短程車資。</p> <p>2.設備及投資7,152千元：</p> <p>(1)房屋建築及設備費3,307千元：</p> <p style="padding-left: 20px;"><1>監理所、站辦公室整建工程經費2,780千元。</p> <p style="padding-left: 20px;"><2>監理所、站考驗場、檢驗場、候考室等零星工程經費527千元。</p> <p>(2)機械設備費700千元，係汽車檢驗設備、考驗電動設備及管線更新等。</p>

嘉義區監理所
歲出計畫提要及分支計畫概況表

經資門併計

中華民國101年度

單位：新臺幣千元

工作計畫名稱及編號	6029711000 公路及監理業務管理	預算金額	133,819
分支計畫及用途別科目	預算金額	承辦單位	說明
03 資訊管理	3,570	嘉義區監理所	(3)雜項設備費3,145千元，係辦公桌椅設備、監視器、資料櫃組、飲水機、冷氣機、碎紙機、監控系統、護貝機等。 3.獎補助費86千元： (1)損失及賠償4千元，係監理所、站保管車輛等損失及賠償費。 (2)獎勵及慰問82千元，係監理義務志工獎金(含誤餐、車資等)。
0200 業務費	3,490		辦理資訊管理業務經費，計編列3,570千元。 1.業務費3,490千元：
0201 教育訓練費	18		(1)教育訓練費18千元，係電腦訓練費。
0203 通訊費	450		(2)通訊費450千元：
0215 資訊服務費	1,280		<1>數據通信費400千元，係通信線路租金等。
0250 按日按件計資酬金	5		
0271 物品	1,567		<2>一般通訊費50千元，係機房電話費及電腦資料寄送費等。
0291 國內旅費	170		(3)資訊服務費1,280千元，係資訊操作維護費：
0300 設備及投資	80		<1>電腦軟、硬體設備及應用系統維護540千元。
0306 資訊軟硬體設備費	80		<2>機房相關設備維護400千元。 <3>網站更新及維護40千元。 <4>區域網路及連線設備維護300千元。
			(4)按日按件計資酬金5千元，係應用系統推廣教育訓練鐘點費。
			(5)物品1,567千元：
			<1>消耗品1,560千元，係購置電腦作業用品等經費。
			<2>非消耗品7千元，係購置電腦維護及網路線路檢驗等相關工具。
			(6)國內旅費170千元，係電腦業務連繫、督導及開會等差旅費。
			2.設備及投資80千元：
			(1)資訊軟硬體設備費80千元，係電腦週邊設備等購置。
04 公路車輛機械管理	2,341	嘉義區監理所	辦理車輛及機械管理業務經費，計編列2,341千元。
0200 業務費	2,215		1.業務費2,215千元：
0221 稅捐及規費	500		

嘉義區監理所
歲出計畫提要及分支計畫概況表

經資門併計

中華民國101年度

單位：新臺幣千元

工作計畫名稱及編號	預算金額	承辦單位	說 明
6029711000 公路及監理業務管理			預算金額 133,819
分支計畫及用途別科目	預算金額	承辦單位	說 明
0231 保險費	149		(1)稅捐及規費500千元： <1>稅捐310千元，係車輛牌照稅。 <2>規費190千元，係車輛燃料使用費。 (2)保險費149千元，係車輛機械保險費及車輛機械檢驗費等。 (3)物品525千元： <1>非消耗品23千元，係機務士工作服及安全鞋。 <2>油料502千元，係公務車輛油料。 (4)車輛及辦公器具養護費1,041千元，係車輛維護費。 2.設備及投資126千元： (1)運輸設備費126千元，係新增機車2輛。
0271 物品	525		
0283 車輛及辦公器具養護費	1,041		
0300 設備及投資	126		
0305 運輸設備費	126		

**嘉義區監理所
各項費用彙計表**

中華民國101年度

單位：新臺幣千元

工作計畫名稱及編號 第一、二級用途別 科目名稱及編號	6029710100 一般行政	6029711000 公路及監理業 務管理			合 計
合 計	350,702	133,819			484,521
0100人事費	347,487	-			347,487
0103法定編制人員待遇	176,912	-			176,912
0104約聘僱人員待遇	56,049	-			56,049
0105技工及工友待遇	3,430	-			3,430
0111獎金	51,419	-			51,419
0121其他給與	10,664	-			10,664
0131加班值班費	9,077	-			9,077
0142退休退職給付	1,000	-			1,000
0143退休離職儲金	17,226	-			17,226
0151保險	21,710	-			21,710
0200業務費	2,537	126,375			128,912
0201教育訓練費	-	68			68
0202水電費	-	10,800			10,800
0203通訊費	-	53,754			53,754
0211土地租金	1,503	-			1,503
0215資訊服務費	-	1,280			1,280
0219其他業務租金	876	1,840			2,716
0221稅捐及規費	-	606			606
0231保險費	80	339			419
0249臨時人員酬金	-	25,865			25,865
0250按日按件計資酬金	-	601			601
0271物品	-	4,202			4,202
0279一般事務費	-	14,821			14,821
0282房屋建築養護費	-	2,286			2,286
0283車輛及辦公器具養護費	-	1,712			1,712
0284設施及機械設備養護費	-	2,683			2,683
0291國內旅費	-	5,232			5,232
0294運費	-	200			200
0295短程車資	-	86			86

嘉義區監理所
各項費用彙計表

中華民國101年度

單位：新臺幣千元

工作計畫名稱及編號 第一、二級用途別 科目名稱及編號	6029710100 一般行政	6029711000 公路及監理業 務管理				合 計
0299特別費	78	-				78
0300設備及投資	-	7,358				7,358
0302房屋建築及設備費	-	3,307				3,307
0304機械設備費	-	700				700
0305運輸設備費	-	126				126
0306資訊軟硬體設備費	-	80				80
0319雜項設備費	-	3,145				3,145
0400獎補助費	678	86				764
0471損失及賠償	-	4				4
0475獎勵及慰問	678	82				760

嘉義區監理所
人事費分析表

中華民國101年度

單位：新臺幣千元

人 事 費 別	金 額	說 明
一、民意代表待遇	-	
二、政務人員待遇	-	
三、法定編制人員待遇	176,912	
四、約聘僱人員待遇	56,049	
五、技工及工友待遇	3,430	
六、獎金	51,419	
七、其他給與	10,664	
八、加班值班費	9,077	超時加班費1,620千元。
九、退休退職給付	1,000	
十、退休離職儲金	17,226	
十一、保險	21,710	
十二、調待準備	-	
合 計	347,487	

嘉義區
預算員額
中華民國

科 目				員 額 (單位 :														
款	項	目	節	名 稱	職 員		警 察		法 警		駐 衛 警		工 友		技 工		駕 駛	
					本年度	上年度	本年度	上年度	本年度	上年度	本年度	上年度	本年度	上年度	本年度	上年度	本年度	上年度
14				0029000000 交通部主管	300	300	-	-	-	-	-	-	11	11	-	-	-	-
	6			0029710000 公路總局及所屬	300	300	-	-	-	-	-	-	11	11	-	-	-	-
			1	6029710100 一般行政	300	300	-	-	-	-	-	-	11	11	-	-	-	-

監理所
明細表

101年度

單位：新臺幣千元

人)								年 需 經 費			說 明
聘 用		約 僱		駐 外 雇 員		合 計		本 年 度	上 年 度	比 較	
本 年 度	上 年 度	本 年 度	上 年 度	本 年 度	上 年 度	本 年 度	上 年 度				
-	-	147	147	-	-	458	458	333,280	337,838	-4,558	公路及監理業務管理：業務費 支應臨時人員部分，預計進用 81人，預算編列金額25,865千 元。
-	-	147	147	-	-	458	458	333,280	337,838	-4,558	
-	-	147	147	-	-	458	458	333,280	337,838	-4,558	

**嘉義區監理所
公務車輛明細表**

中華民國101年度

單位：新臺幣千元

車輛數 (車號)	車輛種類	乘客人數 不含司機	購置 年月	汽缸總排氣量 (立方公分)	油料費			養護費	其它	備註
					數量(公升)	單價(元)	金額			
合計					15,300		502	1,041	310	
5810-US	小客車	4	99.02	1,794	1,530	32.80	50.2	8	7	稽查車
4833-SU	小客車	4	97.03	1,997	1,530	32.80	50.2	12	11	稽查車
2G-7586	客貨兩用車	7	83.01	1,973					11	
C4-2737	客貨兩用車	7	88.04	2,350	1,530	32.80	50.2	25	11	
DV-0466	客貨兩用車	7	88.11	2,350	1,530	32.80	50.2	25	11	
4758-GE	客貨兩用車	7	92.06	2,350	1,530	32.80	50.2	25	11	
4759-GE	客貨兩用車	7	92.06	2,350	1,530	32.80	50.2	25	11	
0218-JZ	客貨兩用車	7	94.01	2,350	1,530	32.80	50.2	25	11	
2276-LS	客貨兩用車	7	94.01	2,350	1,530	32.80	50.2	25	11	
8567-QP	客貨兩用車	7	96.08	2,350	1,530	32.80	50.2	17	11	
8711-JC	小貨車	1	94.01	2,350	1,530	32.80	50.2	25	4	
(YPC-7279)	考驗小客車	4	84.12	1,597				25		
(FPC-7332)	考驗小客車	4	83.03	1,323				25		
(FPC-7334)	考驗小客車	4	83.06	1,323				25		
(YPC-7329)	考驗小客車	4	84.06	1,597				25		
(YPC-7330)	考驗小客車	4	84.03	1,597				25		
UQ-9168	考驗小客車	4	84.08	1,998				25	11	
J6-7678	考驗小客車	4	85.03	1,597				25	7	
7600-MA	考驗小客車	4	85.03	1,597				25	7	
9029-UL	考驗小客車	4	86.08	1,498				25	7	
S4-5758	考驗小客車	4	86.08	1,840				25	11	
3M-7176	考驗小客車	4	87.07	1,497				25	7	
4715-SU	考驗小客車	4	87.07	1,497				25	7	
(KPC-7584)	考驗小客車	4	88.04	1,587				25		
3500-GM	考驗小客車	4	88.04	1,498				25	7	
(KPC-7636)	考驗小客車	4	88.12	1,497				25		
5S-1591	考驗小客車	4	88.12	1,497				25	7	
5S-1590	考驗小客車	4	88.12	1,497				25	7	
9R-4636	考驗小客車	4	88.12	1,597				25	7	
3456-NR	考驗小客車	4	95.05	1,834				17	11	
9688-NW	考驗小客車	4	95.05	1,834				17	11	
9689-NW	考驗小客車	4	95.05	1,834				17	11	
3487-VA	考驗小客車	4	98.05	1,798				12	7	
7235-US	考驗小客車	4	99.04	1,798				8	11	
WR-052	考驗大客車	40	84.03	9,419				25	14	
(KB-7817)	考驗大客車	40	92.09	7,961				25		
WR-360	考驗大客車	40	93.08	7,961				25	13	
WS-626	考驗大客車	40	94.08	7,961				25	13	
(HT-7381)	考驗大貨車	2	85.12	7,412				25		
(HT-7382)	考驗大貨車	2	85.12	7,412				25		
183-TP	考驗大貨車	2	96.10	7,684				17	12	
115-UF	考驗大貨車	2	97.07	7,684				12	12	
(TT-1791)	考驗曳引車	2	93.09	12,700				25		
(TT-1792)	考驗曳引車	2	93.09	12,700				25		
(LT-1841)	考驗拖車		93.08					25		
(LT-1842)	考驗拖車		93.08					21		
1	考驗重型機車	1	87.10	80				2		CF5-768
1	考驗重型機車	1	87.10	125				2		(SA256A125591)
6	考驗重型機車	1	92.04	125				10		J76-211
										H92-466
										(C2F10050)
										G9F-289
										H55-999
										J32-222
										(609121)
1	考驗重型機車	1	93.05	100				2		(SG20AB608885)
1	考驗重型機車	1	93.03	101				2		(4TE412320)
2	考驗重型機車	1	93.05	125				3		(4TE412207)
										(KC601524)
										(KC601734)
										(KC601775)
										(KC601786)
										(KC604835)
										H7F-079
1	考驗重型機車	1	95.05	125				2		588-BDE
2	考驗重型機車	1	101.12	125						101年12月新增
										101年12月新增

附錄十一、高雄區監理所

高雄區監理所

目次

中華民國 101 年度

頁次

一、歲出計畫提要及分支計畫概況表.....	附 11-1
二、各項費用彙計表.....	附 11-7
三、人事費分析表.....	附 11-9
四、預算員額明細表.....	附 11-10
五、公務車輛明細表.....	附 11-12

高雄區監理所
歲出計畫提要及分支計畫概況表

經資門併計

中華民國101年度

單位：新臺幣千元

工作計畫名稱及編號	6029710100 一般行政	預算金額	300,528
-----------	-----------------	------	---------

計畫內容：

依據事務管理手冊規定，辦理經常性之行政工作。

預期成果：

有效推行行政工作及提高行政效率。

分支計畫及用途別科目	預算金額	承辦單位	說明
01 人員維持	299,626	高雄區監理所	職員303人、工友11人及約僱人員123人，合計437人之人事費，計編列299,626千元。經費如下：
0100 人事費	299,626		
0103 法定編制人員待遇	148,883		1. 法定編制人員待遇148,883千元。
0104 約聘僱人員待遇	48,629		2. 約僱人員待遇48,629千元。
0105 技工及工友待遇	3,593		3. 技工及工友待遇3,593千元。
0111 獎金	46,737		4. 獎金46,737千元：係職員及工友之考績獎金14,458千元、特殊公勳獎賞60千元、支領月退休金人員年終慰問金5,142千元及員工之年終工作獎金等27,077千元。
0121 其他給與	9,732		5. 其他給與9,732千元：
0131 加班值班費	7,885		(1) 休假補助費6,176千元。
0142 退休退職給付	1,000		(2) 員工上、下班車票補助費3,556千元。
0143 退休離職儲金	14,533		6. 加班值班費7,885千元：
0151 保險	18,634		(1) 超時加班費1,553千元。
			(2) 職員及工友之不休假加班費6,332千元。
			7. 退休退職給付1,000千元，係勞工退職給付不敷數。
			8. 退休離職儲金14,533千元：
			(1) 公務人員提撥金11,426千元。
			(2) 約聘僱人員提撥金2,901千元。
			(3) 技工及工友提撥金等206千元。
			9. 保險18,634千元：
			(1) 健保保險補助11,170千元。
			(2) 公保保險補助3,358千元。
			(3) 勞保保險補助4,106千元。
02 基本行政工作維持	902	高雄區監理所	辦理一般行政業務經費，計編列902千元。
0200 業務費	158		1. 業務費158千元：
0231 保險費	80		(1) 保險費80千元，係辦公房舍火險等保費。
0299 特別費	78		(2) 特別費78千元，係首長之特別費。
0400 獎補助費	744		2. 獎補助費744千元：
0475 獎勵及慰問	744		(1) 獎勵及慰問744千元，係退休(職)人員三節慰問金。

高雄區監理所
歲出計畫提要及分支計畫概況表

經費門併計

中華民國101年度

單位：新臺幣千元

工作計畫名稱及編號	6029711000 公路及監理業務管理	預算金額	101,511
-----------	----------------------	------	---------

計畫內容：

1. 專責辦理各項公路監理行政工作。
2. 依據公路法、道路交通安全規則、強制汽車責任保險法、道路交通管理處罰條例、汽車燃料使用費徵收及分配辦法、使用牌照稅法、各縣市政府使用牌照稅徵收細則、各縣市政府使用牌照稅稽徵業務實施要點等，辦理車輛及駕駛人證照及考、檢驗等相關業務。
3. 資訊管理：
 - (1) 操作維護公路監理作業系統 (MVDIS) 已開發之各子系統。
 - (2) 推動「電子公路監理系統」。
 - (3) 推動電子化政府相關業務。
4. 公路車輛機械管理係辦理考驗車及教練車等保養維護。

預期成果：

1. 有效推行監理行政，促進交通安全及協助維持社會秩序。
2. 有效執行交通管理法規，使不依法繳納科處罰鍰義務者，以強制執行方法使之履行義務，並貫徹交通法令，促進國民遵守交通法規，維護交通秩序。
3. 灌輸駕駛人交通知識及品德素養，促進駕駛人重視行車秩序與安全及配合支應道路養護、修建、安全管理等。
4. 使汽、機車車籍、駕駛人基本資料、稅費徵收及工程與行政等業務，納入電腦資訊系統處理，完成自動化，縮短作業流程，減少人工作業，提高作業效率並增進服務品質。
5. 積極配合行政資訊網路之使用，並規劃資訊化整體服務系統，加速上網以達到電子化政府之目標。

分支計畫及用途別科目	預算金額	承辦單位	說明
01 監理業務	95,931	高雄區監理所	辦理公路監理業務經費，計編列95,931千元。
0200 業務費	93,571		1. 業務費93,571千元（含業務宣導經費204千元）：
0201 教育訓練費	50		(1) 教育訓練費50千元，係現職員工教育訓練所需相關費用。
0202 水電費	6,641		(2) 水電費6,641千元：
0203 通訊費	37,659		<1> 監理所、站辦公處所及電腦機房等水費217千元。
0219 其他業務租金	1,209		<2> 監理所、站辦公處所及電腦機房等電費6,424千元。
0221 稅捐及規費	70		(3) 通訊費37,659千元：
0231 保險費	147		<1> 監理所、站業務使用數據通信及網路通訊等費用992千元。
0249 臨時人員酬金	20,574		<2> 監理所、站寄發各項通知郵資、電話費及道安講習郵資等費用36,667千元。
0250 按日按件計資酬金	605		(4) 其他業務租金1,209千元，係監理所、站影印機等租金。
0271 物品	2,909		(5) 稅捐及規費70千元：
0279 一般事務費	10,834		<1> 監理所、站設施等應繳納之稅捐2千元。
0282 房屋建築養護費	2,484		<2> 監理所、站申請地政地籍、戶籍資料及公證費68千元。
0283 車輛及辦公器具養護費	761		(6) 保險費147千元：
0284 設施及機械設備養護費	2,501		<1> 監理所、站志工投保意外險保費97千元。
0291 國內旅費	6,841		<2> 監理所、站現金運送及窗口人員等保費50千元。
0294 運費	200		
0295 短程車資	86		
0300 設備及投資	2,242		
0304 機械設備費	1,178		
0319 雜項設備費	1,064		
0400 獎補助費	118		
0471 損失及賠償	4		
0475 獎勵及慰問	114		

高雄區監理所
歲出計畫提要及分支計畫概況表

經費門併計

中華民國101年度

單位：新臺幣千元

工作計畫名稱及編號	6029711000 公路及監理業務管理		預算金額	101,511
分支計畫及用途別科目	預算金額	承辦單位	說	明
			<p>(7)臨時人員酬金20,574千元，係所、站臨時人員之相關費用。</p> <p>(8)按日按件計資酬金605千元： <1>委請專業律師等支給之顧問費60千元。 <2>公路汽車客運營運審議委員會及駕訓班派督考複審等學者專家出席費15千元。 <3>學者專家授課、演講及各所、站道安講習等鐘點費530千元。</p> <p>(9)物品2,909千元： <1>消耗品1,699千元，係各項事務用品、報章雜誌及文具紙張等費用。 <2>非消耗品633千元，係監理所、站陳設、事務用具等經費。 <3>監理所、站考驗車油料577千元。</p> <p>(10)一般事務費10,834千元： <1>印製駕、行照換照通知1,681千元。 <2>印製牌照稅、燃料費繳款書及催繳繳款書（含撕、折、黏）1,611千元。 <3>印製定檢通知、逾檢及違規裁決書1,741千元。 <4>監理所、站辦公處所環境佈置、保全、獎牌製作及辦理簡政便民為民服務相關業務等188千元。 <5>道安講習環境佈置、場地清潔、廣告、道安講習印製教材、宣導短片及通知等事務支出684千元。 <6>道安講習安全宣導等費用204千元。 <7>監理所、站洽請金融單位常駐收納稅費款駐站公庫津貼3,600千元。 <8>辦理車輛動員準備作業費240千元。 <9>違反公路法及強制汽車責任險法院執行費667千元。 <10>銷毀拼裝車輛工資及保管費用218千元。</p> <p>(11)房屋建築養護費2,484千元： <1>木造房舍、磚造房舍及鋼筋水泥造房舍修繕費1,361千元。 <2>監理所、站辦公室、檢驗室、考驗場、</p>	

高雄區監理所
歲出計畫提要及分支計畫概況表

中華民國101年度

單位：新臺幣千元

經費門併計

工作計畫名稱及編號	6029711000 公路及監理業務管理	預算金額	101,511
分支計畫及用途別科目	預算金額	承辦單位	說 明
			<p>候考室及圍牆水溝等整修維護費1,123千元。</p> <p>(12)車輛及辦公器具養護費761千元。</p> <p>(13)設施及機械設備養護費2,501千元： <1>各項考檢設備及排氣檢驗等設施養護費1,389千元。 <2>道安講習電視及錄影機等設備修護費用461千元。 <3>辦理車輛檢驗儀器校正費用537千元。 <4>牌照稅徵課作業功能建置養護等費用114千元。</p> <p>(14)國內旅費6,841千元： <1>下鄉考照換照差旅費520千元。 <2>汽車路邊檢查及聯合稽查小組等差旅費4,146千元。 <3>駕訓班、代檢廠抽查及派督考複查等差旅費314千元。 <4>運輸業督導考核差旅費272千元。 <5>牌照稅、燃料費徵收核帳、開會及業務聯繫等差旅費55千元。 <6>移送法院強制執行案件相關業務人員差旅費453千元。 <7>其他因公出差、業務連繫、督導考核及開會等931千元。 <8>道安講習平時、年終督導及師資研習班講習等150千元。</p> <p>(15)運費200千元，係下鄉巡迴服務作業器具搬運及沒入收購拼裝車運至工廠等運雜費。</p> <p>(16)短程車資86千元，係監理所、站員工洽公短程車資。</p> <p>2.設備及投資2,242千元： (1)機械設備費1,178千元，係檢驗室廢氣排煙設備、乾燥機及考驗電動設備等。 (2)雜項設備費1,064千元，係購置冷氣機、傳真機及驗鈔機等設備。</p> <p>3.獎補助費118千元： (1)損失及賠償4千元，係監理所、站保管車輛</p>

高雄區監理所
歲出計畫提要及分支計畫概況表

經資門併計

中華民國101年度

單位：新臺幣千元

工作計畫名稱及編號	6029711000 公路及監理業務管理	預算金額	101,511
分支計畫及用途別科目	預算金額	承辦單位	說明
03 資訊管理	3,570	高雄區監理所	等損失及賠償費。 (2)獎勵及慰問114千元，係監理義務志工獎勵金(含誤餐、車資等)。 辦理資訊管理業務經費，計編列3,570千元。
0200 業務費	3,490		1.業務費3,490千元：
0201 教育訓練費	18		(1)教育訓練費18千元，係電腦訓練費。
0203 通訊費	450		(2)通訊費450千元：
0215 資訊服務費	1,280		<1>數據通信費400千元，係通信線路租金等。
0250 按日按件計資酬金	5		
0271 物品	1,567		<2>一般通訊費50千元，係機房電話費及電腦資料寄送費等。
0291 國內旅費	170		(3)資訊服務費1,280千元，係資訊操作維護費：
0300 設備及投資	80		<1>電腦軟、硬體設備及應用系統維護540千元。
0306 資訊軟硬體設備費	80		<2>機房相關設備維護400千元。 <3>網站更新及維護40千元。 <4>區域網路及連線設備維護300千元。 (4)按日按件計資酬金5千元，係應用系統推廣教育訓練鐘點費。 (5)物品1,567千元：
			<1>消耗品1,560千元，係購置電腦作業用品等經費。 <2>非消耗品7千元，係購置電腦維護及網路線路檢驗等相關工具。 (6)國內旅費170千元，係電腦業務連繫、督導及開會等差旅費。
			2.設備及投資80千元：
			(1)資訊軟硬體設備費80千元，係電腦週邊設備等購置。
04 公路車輛機械管理	2,010	高雄區監理所	辦理車輛及機械管理業務經費，計編列2,010千元。
0200 業務費	2,010		1.業務費2,010千元：
0221 稅捐及規費	417		(1)稅捐及規費417千元：
0231 保險費	126		<1>稅捐244千元，係車輛牌照稅。 <2>規費173千元，係車輛燃料使用費。
0271 物品	475		(2)保險費126千元，係車輛機械保險費及車輛機械檢驗費等。
0283 車輛及辦公器具養護費	992		

高雄區監理所
歲出計畫提要及分支計畫概況表

經資門併計

中華民國101年度

單位：新臺幣千元

工作計畫名稱及編號	6029711000 公路及監理業務管理	預算金額	101,511
分支計畫及用途別科目	預算金額	承辦單位	說 明
			(3)物品475千元： <1>非消耗品23千元，係機務士工作服及安全鞋。 <2>油料452千元，係公務車輛油料。 (4)車輛及辦公器具養護費992千元，係車輛維護費。

**高雄區監理所
各項費用彙計表**

中華民國101年度

單位：新臺幣千元

工作計畫名稱及編號 第一、二級用途別 科目名稱及編號	6029710100 一般行政	6029711000 公路及監理業 務管理			合 計
合 計	300,528	101,511			402,039
0100人事費	299,626	-			299,626
0103法定編制人員待遇	148,883	-			148,883
0104約聘僱人員待遇	48,629	-			48,629
0105技工及工友待遇	3,593	-			3,593
0111獎金	46,737	-			46,737
0121其他給與	9,732	-			9,732
0131加班值班費	7,885	-			7,885
0142退休退職給付	1,000	-			1,000
0143退休離職儲金	14,533	-			14,533
0151保險	18,634	-			18,634
0200業務費	158	99,071			99,229
0201教育訓練費	-	68			68
0202水電費	-	6,641			6,641
0203通訊費	-	38,109			38,109
0215資訊服務費	-	1,280			1,280
0219其他業務租金	-	1,209			1,209
0221稅捐及規費	-	487			487
0231保險費	80	273			353
0249臨時人員酬金	-	20,574			20,574
0250按日按件計資酬金	-	610			610
0271物品	-	4,951			4,951
0279一般事務費	-	10,834			10,834
0282房屋建築養護費	-	2,484			2,484
0283車輛及辦公器具養護費	-	1,753			1,753
0284設施及機械設備養護費	-	2,501			2,501
0291國內旅費	-	7,011			7,011
0294運費	-	200			200
0295短程車資	-	86			86
0299特別費	78	-			78

高雄區監理所
各項費用彙計表

中華民國101年度

單位：新臺幣千元

工作計畫名稱及編號 第一、二級用途別 科目名稱及編號	6029710100 一般行政	6029711000 公路及監理業 務管理				合 計
0300設備及投資	-	2,322				2,322
0304機械設備費	-	1,178				1,178
0306資訊軟硬體設備費	-	80				80
0319雜項設備費	-	1,064				1,064
0400獎補助費	744	118				862
0471損失及賠償	-	4				4
0475獎勵及慰問	744	114				858

高雄區監理所
人事費分析表

中華民國101年度

單位：新臺幣千元

人 事 費 別	金 額	說 明
一、民意代表待遇	-	
二、政務人員待遇	-	
三、法定編制人員待遇	148,883	
四、約聘僱人員待遇	48,629	
五、技工及工友待遇	3,593	
六、獎金	46,737	
七、其他給與	9,732	
八、加班值班費	7,885	超時加班費1,553千元。
九、退休退職給付	1,000	
十、退休離職儲金	14,533	
十一、保險	18,634	
十二、調待準備	-	
合 計	299,626	

高雄區
預算員額
中華民國

科 目				員 額 (單位 :														
款	項	目	節	名 稱	職 員		警 察		法 警		駐 衛 警		工 友		技 工		駕 駛	
					本 年 度	上 年 度	本 年 度	上 年 度	本 年 度	上 年 度	本 年 度	上 年 度	本 年 度	上 年 度	本 年 度	上 年 度	本 年 度	上 年 度
14				0029000000 交通部主管	303	303	-	-	-	-	-	-	11	11	-	-	-	-
	6			0029710000 公路總局及所屬	303	303	-	-	-	-	-	-	11	11	-	-	-	-
			1	6029710100 一般行政	303	303	-	-	-	-	-	-	11	11	-	-	-	-

監理所
明細表

101年度

單位：新臺幣千元

聘用		約僱		駐外雇員		合計		年需經費			說明
本年度	上年度	本年度	上年度	本年度	上年度	本年度	上年度	本年度	上年度	比較	
-	-	123	123	-	-	437	437	286,599	275,740	10,859	公路及監理業務管理：業務費支應臨時人員部分，預計進用64人，預算編列金額20,574千元。
-	-	123	123	-	-	437	437	286,599	275,740	10,859	
-	-	123	123	-	-	437	437	286,599	275,740	10,859	

高雄區監理所 公務車輛明細表

中華民國101年度

單位：新臺幣千元

車輛數 (車號)	車輛種類	乘客人數 不含司機	購置 年月	汽缸總排氣量 (立方公分)	油料費			養護費	其它	備註
					數量(公升)	單價(元)	金額			
合計					13,770		452	992	244	
7M-9556	小客車	4	90.07	1,995	1,530	32.80	50.2	25	11	稽查車,101年12月汰換
7M-9557	小客車	4	90.07	1,995	1,530	32.80	50.2	25	11	稽查車,101年12月汰換
DV-0460	客貨兩用車	7	88.11	2,350	1,530	32.80	50.2	25	11	
DV-0461	客貨兩用車	7	88.11	2,350	1,530	32.80	50.2	25	11	
0026-GP	客貨兩用車	7	92.06	2,350	1,530	32.80	50.2	25	11	
1027-ME	客貨兩用車	7	94.01	2,350	1,530	32.80	50.2	25	11	
1028-ME	客貨兩用車	7	94.01	2,350	1,530	32.80	50.2	25	11	
1029-ME	客貨兩用車	7	94.01	2,350	1,530	32.80	50.2	25	11	
0027-GP	客貨兩用車	7	92.06	2,350	1,530	32.8	50.2	25	11	澎湖旗山站
(FPC-7161)	考驗小客車	4	83.07	1,323				25		澎湖旗山站
(YPC-7249)	考驗小客車	4	84.10	1,597				25		澎湖旗山站
7S-0350	考驗小客車	4	86.08	1,840				25	11	澎湖旗山站
(FPC-7429)	考驗小客車	4	86.08	1,840				25		澎湖旗山站
(FPC-7433)	考驗小客車	4	86.08	1,498				25		澎湖旗山站
(KPC-7639)	考驗小客車	4	88.12	1,497				25		澎湖旗山站
(YPC-7645)	考驗小客車	4	88.12	1,597				25		澎湖旗山站
3707-NY	考驗小客車	4	95.05	1,834				17	11	澎湖旗山站
3708-NY	考驗小客車	4	95.05	1,834				17	11	澎湖旗山站
(FPC-7159)	考驗小客車	4	83.07	1,323				25		
(YPC-7250)	考驗小客車	4	84.10	2,000				25		
(YPC-7282)	考驗小客車	4	84.12	1,597				25		
F5-7510	考驗小客車	4	84.12	1,597				25	7	澎湖旗山站
P2-9429	考驗小客車	4	86.08	1,498				25	7	
N9-4737	考驗小客車	4	86.08	1,498				25	7	
(FPC-7432)	考驗小客車	4	86.08	1,498				25		
(KPC-7503)	考驗小客車	4	87.07	1,497				25		
(KPC-7504)	考驗小客車	4	87.07	1,578				25		
E4-6096	考驗小客車	4	87.12	1,587				25	7	
(KPC-7605)	考驗小客車	4	88.07	1,497				25		
(KPC-7607)	考驗小客車	4	88.07	1,497				25		
7V-9827	考驗小客車	4	92.08	1,497				25	7	澎湖旗山站
3419-MF	考驗小客車	4	94.06	1,999				25	11	
3706-NY	考驗小客車	4	95.05	1,834				17	11	
3489-VA	考驗小客車	4	98.06	1,798				12	7	
4799-ZQ	考驗小客車	4	99.04	1,798				8	11	
(KB-6741)	考驗大客車	40	79.07	6,443				25		澎湖旗山站
WV-411	考驗大客車	40	88.07	9,419				25	14	澎湖旗山站
(KB-7130)	考驗大客車	40	82.11	9,419				25		
901-WD	考驗大客車	40	94.08	7,961				25	13	
WX-132	考驗大客車	40	95.09	7,790				17	10	
	考驗大貨車	2	100.12	7,412				8		HT-7153,100年12月汰換
(KT-7600)	考驗大貨車	2	88.07	6,728				25		
018-XY	考驗大貨車	2	96.12	7,684				11		
(TT-1795)	考驗曳引車	2	94.09	12,913						
TP-12	教練拖車		71.06							
1	考驗重型機車	1	95.06	125				2		P3S-159
2	考驗重型機車	1	99.06	125				3		353-JWL 澎湖站
										355-JWL 澎湖站
3	考驗重型機車	1	99.06	125				5		350-JWL
										351-JWL
										352-JWL

附錄十二、材料試驗所

材 料 試 驗 所

目 次

中華民國 101 年度

頁 次

一、歲出計畫提要及分支計畫概況表.....	附 12-1
二、各項費用彙計表.....	附 12-4
三、人事費分析表.....	附 12-7
四、預算員額明細表.....	附 12-8
五、公務車輛明細表.....	附 12-10

材料試驗所
歲出計畫提要及分支計畫概況表

經費門併計

中華民國101年度

單位：新臺幣千元

工作計畫名稱及編號	6029710100 一般行政	預算金額	32,869
計畫內容： 依據事務管理手冊規定，辦理經常性之行政工作。		預期成果： 有效推行行政工作及提高行政效率。	
分支計畫及用途別科目	預算金額	承辦單位	說明
01 人員維持	32,623	材料試驗所	職員31人及工友2人，合計33人之有關人事費，計編列32,623千元。經費如下：
0100 人事費	32,623		
0103 法定編制人員待遇	20,660		1. 法定編制人員待遇20,660千元。
0105 技工及工友待遇	604		2. 技工及工友待遇604千元。
0111 獎金	5,808		3. 獎金5,808千元：係職員及工友之考績獎金2,479千元、支領月退休金人員年終慰問金783千元及員工之年終工作獎金等2,546千元。
0121 其他給與	999		4. 其他給與999千元：
0131 加班值班費	966		(1) 休假補助費528千元。
0143 退休離職儲金	1,636		(2) 員工上、下班車票補助費471千元。
0151 保險	1,950		5. 加班值班費966千元：
			(1) 辦理各項業務超時加班費30千元。
			(2) 職員及工友之不休假加班費936千元。
			6. 退休離職儲金1,636千元：
			(1) 公務人員提撥金1,602千元。
			(2) 技工及工友提撥金等34千元。
			7. 保險1,950千元：
			(1) 健保保險補助1,258千元。
			(2) 公保保險補助510千元。
			(3) 勞保保險補助182千元。
02 基本行政工作維持	246	材料試驗所	辦理一般行政業務經費，計編列246千元。
0200 業務費	78		1. 業務費78千元：
0299 特別費	78		(1) 特別費78千元，係首長之特別費。
0400 獎補助費	168		2. 獎補助費168千元：
0475 獎勵及慰問	168		(1) 獎勵及慰問168千元，係退休(職)人員三節慰問金。

材料試驗所
歲出計畫提要及分支計畫概況表

經資門併計

中華民國101年度

單位：新臺幣千元

工作計畫名稱及編號	6029711000 公路及監理業務管理	預算金額	10,278
-----------	----------------------	------	--------

計畫內容：

辦理工程材料試驗等相關業務。

預期成果：

配合公路總局執行工程品質管理及支援轄屬各工程單位辦理工程品質抽驗，以確保橋梁及道路工程安全。

分支計畫及用途別科目	預算金額	承辦單位	說明
03 資訊管理	100	材料試驗所	1.設備及投資100千元：
0300 設備及投資	100		(1)資訊軟硬體設備費100千元，係電腦週邊設備等購置。
0306 資訊軟硬體設備費	100		
04 公路車輛機械管理	321	材料試驗所	辦理車輛及機械管理業務經費，計編列321千元。
0200 業務費	321		1.業務費321千元：
0221 稅捐及規費	95		(1)稅捐及規費95千元：
0231 保險費	21		<1>稅捐60千元，係車輛牌照稅。
0271 物品	125		<2>規費35千元，係車輛燃料使用費。
0283 車輛及辦公器具養護費	80		(2)保險費21千元，係車輛機械保險費。
			(3)物品125千元，係公務車輛油料。
			(4)車輛及辦公器具養護費80千元，係車輛維護費。
05 公路養護行政	9,857	材料試驗所	辦理材料試驗等業務經費，計編列9,857千元。
0200 業務費	8,107		1.業務費8,107千元：
0201 教育訓練費	20		(1)教育訓練費20千元，係派員赴訓練機構接受相關訓練等費用。
0202 水電費	608		(2)水電費608千元，係水費30千元及電費578千元。
0203 通訊費	180		(3)通訊費180千元：
0219 其他業務租金	120		<1>數據通訊費20千元，係網路通訊費。
0231 保險費	20		<2>電話費、公文及試驗報告郵資等160千元。
0249 臨時人員酬金	1,388		
0250 按日按件計資酬金	35		(4)其他業務租金120千元，係材料試驗所影印機租金等。
0271 物品	800		(5)保險費20千元，係房屋建物等保險費。
0279 一般事務費	3,586		(6)臨時人員酬金1,388千元，係技術短工、臨時單工工資及相關經費等。
0282 房屋建築養護費	270		(7)按日按件計資酬金35千元，係辦理訓練鐘點費。
0283 車輛及辦公器具養護費	50		(8)物品800千元：
0284 設施及機械設備養護費	420		<1>消耗品500千元，係用品、紙張及書籍等。
0291 國內旅費	600		<2>非消耗品300千元，係事務陳設等用具。
0294 運費	10		(9)一般事務費3,586千元，係辦公廳舍清潔費、材料、印刷、保全、美化環境、甲苯回
0300 設備及投資	1,750		
0304 機械設備費	1,500		
0319 雜項設備費	250		

材料試驗所
歲出計畫提要及分支計畫概況表

經資門併計

中華民國101年度

單位：新臺幣千元

工作計畫名稱及編號	6029711000 公路及監理業務管理	預算金額	10,278
分支計畫及用途別科目	預算金額	承辦單位	說明
			<p>收、建築物耐震詳評費用及其他雜支等經費。</p> <p>(10)房屋建築養護費270千元。</p> <p>(11)車輛及辦公器具養護費50千元。</p> <p>(12)設施及機械設備養護費420千元，係辦公廳舍、試驗室電氣供電設備、電梯及試驗儀器等設備養護費。</p> <p>(13)國內旅費600千元：</p> <p style="padding-left: 20px;"><1>工程施工查核小組差旅費100千元。</p> <p style="padding-left: 20px;"><2>業務聯繫、會議等差旅費500千元。</p> <p>(14)運費10千元，係公物搬運費。</p> <p>2.設備及投資1,750千元：</p> <p>(1)機械設備費1,500千元，係購置反光片試驗機、瀝青高溫爐、瀝青黏度儀、路面試驗儀及零星設備等。</p> <p>(2)雜項設備費250千元，係汰換冷氣機及電子磅秤等零星設備費。</p>

**材料試驗所
各項費用彙計表**

中華民國101年度

單位：新臺幣千元

工作計畫名稱及編號 第一、二級用途別 科目名稱及編號	6029710100 一般行政	6029711000 公路及監理業 務管理	合 計
合 計	32,869	10,278	43,147
0100人事費	32,623	-	32,623
0103法定編制人員待遇	20,660	-	20,660
0105技工及工友待遇	604	-	604
0111獎金	5,808	-	5,808
0121其他給與	999	-	999
0131加班值班費	966	-	966
0143退休離職儲金	1,636	-	1,636
0151保險	1,950	-	1,950
0200業務費	78	8,428	8,506
0201教育訓練費	-	20	20
0202水電費	-	608	608
0203通訊費	-	180	180
0219其他業務租金	-	120	120
0221稅捐及規費	-	95	95
0231保險費	-	41	41
0249臨時人員酬金	-	1,388	1,388
0250按日按件計資酬金	-	35	35
0271物品	-	925	925
0279一般事務費	-	3,586	3,586
0282房屋建築養護費	-	270	270
0283車輛及辦公器具養護費	-	130	130
0284設施及機械設備養護費	-	420	420
0291國內旅費	-	600	600
0294運費	-	10	10
0299特別費	78	-	78
0300設備及投資	-	1,850	1,850
0304機械設備費	-	1,500	1,500
0306資訊軟硬體設備費	-	100	100
0319雜項設備費	-	250	250

材料試驗所
各項費用彙計表

中華民國101年度

單位：新臺幣千元

工作計畫名稱及編號 第一、二級用途別 科目名稱及編號	6029710100 一般行政	6029711000 公路及監理業 務管理				合 計
0400獎補助費	168	-				168
0475獎勵及慰問	168	-				168

本 頁 空 白

**材料試驗所
人事費分析表**

中華民國101年度

單位：新臺幣千元

人 事 費 別	金 額	說 明
一、民意代表待遇	-	
二、政務人員待遇	-	
三、法定編制人員待遇	20,660	
四、約聘僱人員待遇	-	
五、技工及工友待遇	604	
六、獎金	5,808	
七、其他給與	999	
八、加班值班費	966	超時加班費30千元。
九、退休退職給付	-	
十、退休離職儲金	1,636	
十一、保險	1,950	
十二、調待準備	-	
合 計	32,623	

材料試
預算員額
中華民國

科 目				員 額 (單位 :														
款	項	目	節	名 稱	職 員		警 察		法 警		駐 衛 警		工 友		技 工		駕 駛	
					本 年 度	上 年 度	本 年 度	上 年 度	本 年 度	上 年 度	本 年 度	上 年 度	本 年 度	上 年 度	本 年 度	上 年 度	本 年 度	上 年 度
14				0029000000 交通部主管	31	31	-	-	-	-	-	-	2	2	-	-	-	-
	6			0029710000 公路總局及所屬	31	31	-	-	-	-	-	-	2	2	-	-	-	-
		1		6029710100 一般行政	31	31	-	-	-	-	-	-	2	2	-	-	-	-

驗所
明細表

101年度

單位：新臺幣千元

人)								年 需 經 費			說 明
聘 用		約 僱		駐 外 雇 員		合 計		本 年 度	上 年 度	比 較	
本 年 度	上 年 度	本 年 度	上 年 度	本 年 度	上 年 度	本 年 度	上 年 度				
-	-	-	-	-	-	33	33	30,874	28,427	2,447	
-	-	-	-	-	-	33	33	30,874	28,427	2,447	
-	-	-	-	-	-	33	33	30,874	28,427	2,447	公路及監理業務管理：業務費 支應臨時人員部分，預計進用 3人，預算編列金額1,388千元 。

材料試驗所
公務車輛明細表

中華民國101年度

單位：新臺幣千元

車輛數 (車號)	車輛種類	乘客人數 不含司機	購置 年月	汽缸總排氣量 (立方公分)	油料費			養護費	其它	備註
					數量(公升)	單價(元)	金額			
合計					3,810		125	80	60	
WA-656	客貨兩用車	5	88.04	5,700	1,270	32.80	41.7	30	9	
V9-4468	客貨兩用車	4	88.03	4,300	1,270	32.80	41.7	30	46	公路巡查車,101年12月汰換
5T-8075	小貨車	1	91.06	2,694	1,270	32.80	41.7	20	5	

附錄十三、公路人員訓練所

公路人員訓練所

目次

中華民國 101 年度

頁次

一、歲出計畫提要及分支計畫概況表.....	附 13-1
二、各項費用彙計表.....	附 13-5
三、人事費分析表.....	附 13-7
四、預算員額明細表.....	附 13-8
五、公務車輛明細表.....	附 13-10

公路人員訓練所
歲出計畫提要及分支計畫概況表

經資門併計

中華民國101年度

單位：新臺幣千元

工作計畫名稱及編號	6029710100 一般行政	預算金額	150,902
計畫內容： 依據事務管理手冊規定，辦理經常性之行政工作。		預期成果： 有效推行行政工作及提高行政效率。	
分支計畫及用途別科目	預算金額	承辦單位	說明
01 人員維持	149,817	公路人員訓練所	職員100人、工友24人及約聘人員27人，合計151人之人事費，計編列149,817千元。經費如下：
0100 人事費	149,817		1. 法定編制人員待遇67,056千元。
0103 法定編制人員待遇	67,056		2. 約聘人員待遇17,180千元。
0104 約聘僱人員待遇	17,180		3. 技工及工友待遇8,966千元。
0105 技工及工友待遇	8,966		4. 獎金28,497千元：係職員及工友之考績獎金10,872千元、支領月退休金人員年終慰問金5,285千元及員工之年終工作獎金等12,340千元。
0111 獎金	28,497		5. 其他給與4,752千元：
0121 其他給與	4,752		(1) 休假補助費2,852千元。
0131 加班值班費	4,485		(2) 員工上、下班車票補助費1,900千元。
0142 退休退職給付	1,000		6. 加班值班費4,485千元：
0143 退休退職儲金	6,410		(1) 超時加班費1,240千元及值班費750千元。
0151 保險	11,471		(2) 職員及工友之不休假加班費2,495千元。
			7. 退休退職給付1,000千元，係勞工退職給付不敷數。
			8. 退休退職儲金6,410千元：
			(1) 公務人員提撥金5,200千元。
			(2) 約聘僱人員提撥金1,030千元。
			(3) 技工及工友提撥金等180千元。
			9. 保險11,471千元：
			(1) 健保保險補助6,354千元。
			(2) 公保保險補助2,117千元。
			(3) 勞保保險補助3,000千元。
02 基本行政工作維持	1,085	公路人員訓練所	辦理一般行政業務經費，計編列1,085千元。
0200 業務費	158		1. 業務費158千元：
0231 保險費	80		(1) 保險費80千元，係辦公房舍火險等保費。
0299 特別費	78		(2) 特別費78千元，係首長之特別費。
0400 獎補助費	927		2. 獎補助費927千元：
0445 社會福利津貼及濟助	93		(1) 社會福利津貼及濟助93千元，係技工、工友年節特別照護金。
0475 獎勵及慰問	834		(2) 獎勵及慰問834千元，係退休(職)人員三節慰問金。

公路人員訓練所
歲出計畫提要及分支計畫概況表

經費門併計

中華民國101年度

單位：新臺幣千元

工作計畫名稱及編號	6029711000 公路及監理業務管理	預算金額	79,886
-----------	----------------------	------	--------

計畫內容：

1. 汽車技術訓練：配合汽車技訓業務計畫、提供行政服務，達成訓練目標並依計畫開訓班次，接受民眾報名或各機關團體委訓授課。
2. 資訊管理：推動電子化政府相關業務。
3. 公路車輛機械管理係辦理道路養護、養路車械保養修護等。

預期成果：

1. 灌輸駕駛人交通知識及品德素養，促進駕駛人重視行車秩序與安全及配合支應道路養護、修建、安全管理等。
2. 使駕駛人員獲得執照後從事駕駛工作，達到安全了解機件性能，重視行政道德。
3. 使修護人員從事修護工作，了解汽車最新科技，專精修理技術、確保行車安全。
4. 積極配合行政資訊網路之使用，加速上網以達到電子化政府之目標。
5. 完成道路養護、養路車輛機械保養修護業務及老舊機械車輛汰換、節省維修成本，提昇行車安全，維護道路整潔暢通。

分支計畫及用途別科目	預算金額	承辦單位	說明
02 汽車技術訓練	70,955	公路人員訓練所	辦理汽車駕駛及技術訓練業務經費，計編列70,955千元。
0200 業務費	68,070		1. 業務費68,070千元：
0201 教育訓練費	80		(1)教育訓練費80千元，係對現職員工教育訓練所需相關費用。
0202 水電費	4,146		(2)水電費4,146千元：
0203 通訊費	1,284		<1>水費600千元。
0221 稅捐及規費	64		<2>電費3,194千元。
0231 保險費	268		<3>學員宿舍使用天然氣或瓦斯等費用352千元。
0249 臨時人員酬金	4,011		(3)通訊費1,284千元：
0250 按日按件計資酬金	34,595		<1>數據通訊費147千元，係使用數據通信及網路通訊等費用。
0271 物品	7,717		<2>一般通訊費1,137千元，係寄發各項通知郵資及電話費等費用。
0279 一般事務費	9,806		(4)稅捐及規費64千元，係地籍資料謄本及公證費等規費。
0282 房屋建築養護費	1,758		(5)保險費268千元，係學員投保之第三人責任險。
0283 車輛及辦公器具養護費	420		(6)臨時人員酬金4,011千元，係技術短工及臨時單工工資等相關費用。
0284 設施及機械設備養護費	1,911		(7)按日按件計資酬金34,595千元：
0291 國內旅費	1,931		<1>聘請學者專家授課、演講、駕駛教練授課及夜間兼職人員等鐘點費32,095千元。
0294 運費	75		<2>辦理考、檢驗員及技工考試等相關作業費2,500千元。
0295 短程車資	4		(8)物品7,717千元：
0300 設備及投資	2,785		
0302 房屋建築及設備費	200		
0304 機械設備費	1,190		
0319 雜項設備費	1,395		
0400 獎補助費	100		
0471 損失及賠償	100		

公路人員訓練所
歲出計畫提要及分支計畫概況表

經費門併計

中華民國101年度

單位：新臺幣千元

工作計畫名稱及編號	6029711000 公路及監理業務管理	預算金額	79,886
分支計畫及用途別科目	預算金額	承辦單位	說明
03 資訊管理	693	公路人員訓練所	<p><1>消耗品3,017千元，係講義印製、文具紙張及書籍實習教材等費用。</p> <p><2>非消耗品200千元，係事務及陳設等用具經費。</p> <p><3>大小客教練車訓練用油4,500千元。</p> <p>(9)一般事務費9,806千元：</p> <p><1>辦理考、檢驗員考試試卷印製雜支等3,000千元。</p> <p><2>技工考試報紙公告、試卷印製雜支等3,000千元。</p> <p><3>學員文康及招訓廣告等費用3,806千元。</p> <p>(10)房屋建築養護費1,758千元。</p> <p>(11)車輛及辦公器具養護費420千元，係辦公器具等保養、維修費。</p> <p>(12)設施及機械設備養護費1,911千元，係儀器設備等之保養維修費。</p> <p>(13)國內旅費1,931千元，係因公出差訓練教學等差旅費。</p> <p>(14)運費75千元，係教學器具及圖儀等搬運費。</p> <p>(15)短程車資4千元，係短程洽公所需車資。</p> <p>2. 設備及投資2,785千元：</p> <p>(1)房屋建築及設備費200千元，係修建辦公室等工程。</p> <p>(2)機械設備費1,190千元，係購置新式實習小客車、檢驗儀器及頂高機等設備。</p> <p>(3)雜項設備費1,395千元，係冷氣機、辦公桌椅、照明燈具、太陽能設備及其他教學設備等。</p> <p>3. 獎補助費100千元：</p> <p>(1)損失及賠償費100千元，係因公發生之損害、教練車行車事故及有關教學訓練學員意外之損害賠償及醫藥補助費等。</p> <p>辦理資訊管理業務經費，計編列693千元。</p> <p>1. 業務費638千元：</p> <p>(1)教育訓練費18千元，係電腦訓練費。</p> <p>(2)通訊費100千元：</p> <p><1>數據通信費50千元，係通信線路租金等</p>
0200 業務費	638		
0201 教育訓練費	18		
0203 通訊費	100		

公路人員訓練所
歲出計畫提要及分支計畫概況表

經資門併計

中華民國101年度

單位：新臺幣千元

工作計畫名稱及編號	6029711000 公路及監理業務管理	預算金額	79,886
分支計畫及用途別科目	預算金額	承辦單位	說明
0215 資訊服務費	195		
0250 按日按件計資酬金	5		
0271 物品	240		
0291 國內旅費	80		
0300 設備及投資	55		
0306 資訊軟硬體設備費	55		
			<p><2>一般通訊費50千元，係機房電話費及電腦資料寄送費等。</p> <p>(3)資訊服務費195千元，係資訊操作維護費：</p> <p><1>電腦軟、硬體設備及應用系統維護100千元。</p> <p><2>機房相關設備維護45千元。</p> <p><3>區域網路及連線設備維護50千元。</p> <p>(4)按日按件計資酬金5千元，係應用系統推廣教育訓練鐘點費。</p> <p>(5)物品240千元：</p> <p><1>消耗品233千元，係購置電腦作業用品等經費。</p> <p><2>非消耗品7千元，係購置電腦維護及網路線路檢驗等相關工具。</p> <p>(6)國內旅費80千元，係電腦業務連繫、督導及開會等差旅費。</p> <p>2.設備及投資55千元：</p> <p>(1)資訊軟硬體設備費55千元，係電腦週邊設備等購置。</p>
04 公路車輛機械管理	8,238	公路人員訓練所	辦理車輛及機械管理業務經費，計編列8,238千元。
0200 業務費	7,921		1.業務費7,921千元：
0221 稅捐及規費	2,814		(1)稅捐及規費2,814千元：
0231 保險費	1,290		<1>稅捐1,437千元，係車輛牌照稅。
0271 物品	155		<2>規費1,377千元，係車輛燃料使用費及車輛機械檢驗費。
0283 車輛及辦公器具養護費	3,662		(2)保險費1,290千元，係車輛機械保險費。
0300 設備及投資	317		(3)物品155千元：
0304 機械設備費	317		<1>非消耗品104千元，係機務士工作服及司機安全鞋。
			<2>油料51千元，係公務車輛油料。
			(4)車輛及辦公器具養護費3,662千元，係車輛維護費。
			2.設備及投資317千元：
			(1)機械設備費317千元，係零星機具設備費。

公路人員訓練所
各項費用彙計表

中華民國101年度

單位：新臺幣千元

工作計畫名稱及編號 第一、二級用途別 科目名稱及編號	6029710100 一般行政	6029711000 公路及監理業 務管理			合 計
合 計	150,902	79,886			230,788
0100人事費	149,817	-			149,817
0103法定編制人員待遇	67,056	-			67,056
0104約聘僱人員待遇	17,180	-			17,180
0105技工及工友待遇	8,966	-			8,966
0111獎金	28,497	-			28,497
0121其他給與	4,752	-			4,752
0131加班值班費	4,485	-			4,485
0142退休退職給付	1,000	-			1,000
0143退休離職儲金	6,410	-			6,410
0151保險	11,471	-			11,471
0200業務費	158	76,629			76,787
0201教育訓練費	-	98			98
0202水電費	-	4,146			4,146
0203通訊費	-	1,384			1,384
0215資訊服務費	-	195			195
0221稅捐及規費	-	2,878			2,878
0231保險費	80	1,558			1,638
0249臨時人員酬金	-	4,011			4,011
0250按日按件計資酬金	-	34,600			34,600
0271物品	-	8,112			8,112
0279一般事務費	-	9,806			9,806
0282房屋建築養護費	-	1,758			1,758
0283車輛及辦公器具養護費	-	4,082			4,082
0284設施及機械設備養護費	-	1,911			1,911
0291國內旅費	-	2,011			2,011
0294運費	-	75			75
0295短程車資	-	4			4
0299特別費	78	-			78
0300設備及投資	-	3,157			3,157

公路人員訓練所
各項費用彙計表

中華民國101年度

單位：新臺幣千元

工作計畫名稱及編號 第一、二級用途別 科目名稱及編號	6029710100 一般行政	6029711000 公路及監理業 務管理				合 計
0302房屋建築及設備費	-	200				200
0304機械設備費	-	1,507				1,507
0306資訊軟硬體設備費	-	55				55
0319雜項設備費	-	1,395				1,395
0400獎補助費	927	100				1,027
0445社會福利津貼及濟助	93	-				93
0471損失及賠償	-	100				100
0475獎勵及慰問	834	-				834

公路人員訓練所
人事費分析表

中華民國101年度

單位：新臺幣千元

人 事 費 別	金 額	說 明
一、民意代表待遇	-	
二、政務人員待遇	-	
三、法定編制人員待遇	67,056	
四、約聘僱人員待遇	17,180	
五、技工及工友待遇	8,966	
六、獎金	28,497	
七、其他給與	4,752	
八、加班值班費	4,485	超時加班費1,240千元。
九、退休退職給付	1,000	
十、退休離職儲金	6,410	
十一、保險	11,471	
十二、調待準備	-	
合 計	149,817	

公路人員
預算員額
中華民國

科 目				員 額 (單位 :														
款	項	目	節	名 稱	職 員		警 察		法 警		駐 衛 警		工 友		技 工		駕 駛	
					本 年 度	上 年 度	本 年 度	上 年 度	本 年 度	上 年 度	本 年 度	上 年 度	本 年 度	上 年 度	本 年 度	上 年 度	本 年 度	上 年 度
14				0029000000 交通部主管	100	125	-	-	-	-	-	-	24	24	-	-	-	-
	6			0029710000 公路總局及所屬	100	125	-	-	-	-	-	-	24	24	-	-	-	-
			1	6029710100 一般行政	100	125	-	-	-	-	-	-	24	24	-	-	-	-

訓練所
明細表

101年度

單位：新臺幣千元

人)								年 需 經 費			說 明
聘 用		約 僱		駐 外 雇 員		合 計		本 年 度	上 年 度	比 較	
本 年 度	上 年 度	本 年 度	上 年 度	本 年 度	上 年 度	本 年 度	上 年 度				
27	27	-	-	-	-	151	176	140,047	140,477	-430	公路及監理業務管理：業務費支應臨時人員部分，預計進用7人，預算編列金額4,011千元。
27	27	-	-	-	-	151	176	140,047	140,477	-430	
27	27	-	-	-	-	151	176	140,047	140,477	-430	

公路人員訓練所 公務車輛明細表

中華民國101年度

單位：新臺幣千元

車輛數 (車號)	車輛種類	乘客人數 不合司機	購置 年月	汽缸總排氣量 (立方公分)	油料費			養護費	其它	備註
					數量(公升)	單價(元)	金額			
合計					1,550		51	3,662	1,437	
FL-6958	客貨兩用車	7	81.09	2,000					11	
QW-8196	客貨兩用車	7	81.08	2,000					11	
CI-7348	客貨兩用車	7	85.03	1,997					11	
E2-8009	客貨兩用車	7	87.04	1,997	1,550	32.80	50.8	24	11	
QV-4010	教練小客車	4	81.03	2,000				24	11	
QV-4011	教練小客車	4	81.03	2,000				24	11	
RD-8156	教練小客車	4	82.06	1,998				24	11	
QM-2653	教練小客車	4	84.06	1,598				24	7	
QM-3678	教練小客車	4	84.06	1,598				24	7	
H8-4790	教練小客車	4	84.11	1,597				24	7	
VP-6062	教練小客車	4	84.08	1,598				24	7	
VP-6063	教練小客車	4	84.08	1,598				24	7	
VP-6555	教練小客車	4	84.08	1,998				24	11	
F5-7509	教練小客車	4	84.12	1,597				24	7	
F5-7510	教練小客車	4	84.12	1,597				24	7	
M8-6786	教練小客車	4	86.05	1,598				24	7	
H8-4791	教練小客車	4	86.06	1,498				24	7	
H8-4792	教練小客車	4	86.06	1,498				24	7	
H8-4793	教練小客車	4	86.06	1,498				24	7	
H8-4795	教練小客車	4	86.06	1,498				24	7	
E2-8801	教練小客車	4	86.06	1,498				24	7	
E2-8802	教練小客車	4	86.06	1,498				24	7	
P2-9576	教練小客車	4	86.06	1,498				24	7	
K4-1449	教練小客車	4	86.07	1,498				24	7	
K4-1491	教練小客車	4	86.07	1,498				24	7	
K4-1492	教練小客車	4	86.07	1,498				24	7	
K4-1493	教練小客車	4	86.07	1,498				24	7	
K4-1495	教練小客車	4	86.07	1,498				24	7	
B4-2471	教練小客車	4	87.07	1,497				24	7	
S9-3136	教練小客車	4	87.08	1,497				24	7	
S9-3137	教練小客車	4	87.08	1,497				24	7	
B4-6840	教練小客車	4	87.12	1,498				24	7	
E4-8395	教練小客車	4	87.12	1,587				24	7	
T5-1346	教練小客車	4	88.04	1,497				24	7	
T5-1347	教練小客車	4	88.04	1,497				24	7	
T5-1365	教練小客車	4	88.04	1,497				24	7	
T5-1370	教練小客車	4	88.04	1,497				24	7	
T5-1371	教練小客車	4	88.04	1,497				24	7	
T5-1372	教練小客車	4	88.04	1,497				24	7	
T5-1373	教練小客車	4	88.04	1,497				24	7	
T5-1375	教練小客車	4	88.04	1,497				24	7	
T5-1376	教練小客車	4	88.04	1,497				24	7	
T5-1380	教練小客車	4	88.04	1,497				24	7	
W9-1247	教練小客車	4	88.04	1,587				24	7	
2N-0463	教練小客車	4	88.07	1,497				24	7	
2N-0465	教練小客車	4	88.07	1,497				24	7	
2N-0466	教練小客車	4	88.07	1,497				24	7	
8F-3418	教練小客車	4	88.12	1,497				24	7	
8F-3419	教練小客車	4	88.12	1,497				24	7	
8F-3420	教練小客車	4	88.12	1,497				24	7	
8F-3421	教練小客車	4	88.12	1,497				24	7	

公路人員訓練所 公務車輛明細表

中華民國101年度

單位：新臺幣千元

車輛數 (車號)	車輛種類	乘客人數 不含司機	購置 年月	汽缸總排氣量 (立方公分)	油料費			養護費	其它	備註
					數量(公升)	單價(元)	金額			
2G-5006	教練小客車	4	89.04	1,995				24	11	
2G-5007	教練小客車	4	89.04	1,995				24	11	
2T-4403	教練小客車	4	90.07	1,497				24	7	
2T-4405	教練小客車	4	91.01	1,497				24	7	
2T-4408	教練小客車	4	91.01	1,497				24	7	
7T-4570	教練小客車	4	91.09	1,497				24	7	
7T-4571	教練小客車	4	91.09	1,497				24	7	
7T-4572	教練小客車	4	91.09	1,497				24	7	
7T-4573	教練小客車	4	91.09	1,497				24	7	
7T-4575	教練小客車	4	91.09	1,497				24	7	
7T-4576	教練小客車	4	91.09	1,497				24	7	
7T-4577	教練小客車	4	91.09	1,497				24	7	
8135-FJ	教練小客車	4	92.08	1,597				24	7	
8136-FJ	教練小客車	4	92.08	1,597				24	7	
8137-FJ	教練小客車	4	92.08	1,597				24	7	
8138-FJ	教練小客車	4	92.08	1,597				24	7	
8139-FJ	教練小客車	4	92.08	1,597				24	7	
8150-FJ	教練小客車	4	92.08	1,597				24	7	
7V-9287	教練小客車	4	92.08	1,497				24	7	
4090-GS	教練小客車	4	92.08	1,497				24	7	
4762-GX	教練小客車	4	93.06	1,584				24	7	
4763-GX	教練小客車	4	93.06	1,584				24	7	
4765-GX	教練小客車	4	93.06	1,584				24	7	
4766-GX	教練小客車	4	93.06	1,584				24	7	
4767-GX	教練小客車	4	93.06	1,584				24	7	
4769-GX	教練小客車	4	93.06	1,584				24	7	
4770-GX	教練小客車	4	93.06	1,584				24	7	
4771-GX	教練小客車	4	93.06	1,584				24	7	
4772-GX	教練小客車	4	93.06	1,584				24	7	
4773-GX	教練小客車	4	93.06	1,584				24	7	
4958-JN	教練小客車	4	93.06	1,584				24	7	
5465-ML	教練小客車	4	93.06	1,584				24	7	
4663-KH	教練小客車	4	94.06	1,999				24	11	
4665-KH	教練小客車	4	94.06	1,999				24	11	
4417-KG	教練小客車	4	94.06	1,999				24	11	
4418-KG	教練小客車	4	94.06	1,999				24	11	
4419-KG	教練小客車	4	94.06	1,999				24	11	
4420-KG	教練小客車	4	94.06	1,999				24	11	
4421-KG	教練小客車	4	94.06	1,999				24	11	
4422-KG	教練小客車	4	94.06	1,999				24	11	
4423-KG	教練小客車	4	94.06	1,999				24	11	
4425-KG	教練小客車	4	94.06	1,999				24	11	
4455-LR	教練小客車	4	94.06	1,584				24	7	
4456-LR	教練小客車	4	94.06	1,584				24	7	
4677-EX	教練小客車	4	95.05	1,834				14	11	
(FPC-8047)	教練小客車	4	95.12	1,999				14		
8223-YS	教練小客車	4	99.04	1,798				5	7	
8225-YS	教練小客車	4	99.04	1,798				5	7	
8226-YS	教練小客車	4	99.04	1,798				5	7	
WV-218	教練大客車	40	73.12	6,443				24	10	
	教練大客車	40	100.12	7,412				5	12	WA-009,100年12月汰換
WQ-015	教練大客車	40	81.04	7,412				24	12	

公路人員訓練所 公務車輛明細表

中華民國101年度

單位：新臺幣千元

車輛數 (車號)	車輛種類	乘客人數 不含司機	購置 年月	汽缸總排氣量 (立方公分)	油料費			養護費	其它	備註
					數量(公升)	單價(元)	金額			
WQ-016	教練大客車	40	81.04	7,412				24	12	
WV-009	教練大客車	40	81.06	7,412				24	12	
WA-033	教練大客車	40	83.02	9,419				24	14	
WZ-410	教練大客車	40	84.05	9,419				24	14	
(IB-8106)	教練大客車	40	85.05	8,226				24	13	
WS-528	教練大客車	40	89.05	7,961				24	13	
WV-431	教練大客車	40	89.09	7,961				24	13	
WD-279	教練大客車	40	91.10	7,961				24	13	
BD-168	教練大客車	40	92.08	7,961				24	13	
BD-170	教練大客車	40	92.09	7,961				24	13	
WX-115	教練大客車	40	92.09	7,961				24	13	
BD-175	教練大客車	40	93.08	7,961				24	13	
927-WD	教練大客車	40	99.03	7,684				5	12	
075-WD	教練大客車	40	99.12	7,684				5	12	
930-WD	教練大客車	40	99.12	7,684				5	12	
	教練大客車	40	100.12	6,443				5	10	WP-496,100年12月汰換
337-UK	教練大貨車	2	75.04	6,443				24	10	
VA-329	教練大貨車	2	75.04	6,443				24	10	
VA-330	教練大貨車	2	77.03	6,443				24	10	
VA-331	教練大貨車	2	77.10	6,443				24	10	
	教練大貨車	2	100.12	6,014				5	10	929-QM,100年12月汰換
TK-092	教練大貨車	2	81.04	6,014				24	10	
TK-093	教練大貨車	2	81.04	6,014				24	10	
TN-335	教練大貨車	2	84.05	7,412				24	12	
R6-146	教練大貨車	2	84.05	7,412				24	12	
QL-675	教練大貨車	2	85.03	7,412				24	12	
QL-676	教練大貨車	2	85.03	7,412				24	12	
Q2-838	教練大貨車	2	85.12	7,412				24	12	
(HT-7379)	教練大貨車	2	85.12	7,412				24		
S9-295	教練大貨車	2	85.12	7,412				24	12	
6H-066	教練大貨車	2	88.12	6,728				24	10	
137-SL	教練大貨車	2	94.09	7,961				24	12	
7V-768	教練曳引車	2	74.12	16,745				24	15	
QM-059	教練曳引車	2	84.12	12,882				24	15	
Q2-839	教練曳引車	2	85.12	12,882				24	15	
S9-706	教練曳引車	2	87.12	12,068				24	15	
212-QA	教練曳引車	2	88.05	12,882				24	15	
K6-927	教練曳引車	2	88.05	12,882				24	15	
5U-478	教練曳引車	2	89.09	10,640				24	15	
5U-479	教練曳引車	2	89.09	10,640				24	15	
BE-618	教練曳引車	2	90.08	12,882				24	15	
WS-431	教練曳引車	2	92.08	10,520				24	15	
912-RH	教練曳引車	2	93.09	12,700				24	15	
621-SF	教練曳引車	2	94.09	12,913				24	15	
410-TH	教練曳引車	2	96.10	12,913				14	15	
92-SN	教練拖車		72.08					24		
ZG-43	教練拖車		73.01					24		
TP-13	教練拖車		74.05					24		
TA-93	教練拖車		74.07					24		
8F-69	教練拖車		74.07					24		
SB-46	教練拖車		74.11					24		
TP-15	教練拖車		74.12					24		

公路人員訓練所
公務車輛明細表

中華民國101年度

單位：新臺幣千元

車輛數 (車號)	車輛種類	乘客人數 不含司機	購置 年月	汽缸總排氣量 (立方公分)	油料費			養護費	其它	備註
					數量(公升)	單價(元)	金額			
SB-48	教練拖車		75.05					24		
(LT-1831)	教驗拖車		84.12					24		
TU-63	教練拖車		87.03					24		
3G-48	教練拖車		90.09					24		
3G-49	教練拖車		90.09					24		
EH-45	教驗拖車		91.12					21		
2	教練重型機車	1	88.01	101				3		YMM-966
										YMM-967
1	教練重型機車	1	88.10	50				2		(RL125228)
1	教練重型機車	1	88.10	124				2		(RB020366)
1	教練重型機車	1	89.03	82				2		(5FR110488)
1	教練重型機車	1	89.03	125				2		(SA25GA156360)
4	教練重型機車	1	91.06	149				7		JY5-461
										JY5-462
										JY5-463
										JY5-465
12	教練重型機車	1	91.06	150				20		(RD004499)
										(RD004505)
										(RD004515)
										(RD004517)
										(RD004521)
										(RD004599)
										(RD004543)
										(RD004544)
										(RD004546)
										(RD004547)
										(RD004549)
										(RD004552)
2	教練大型重型機車	1	92.01	790				3	9	EF-26
										EF-27
5	教練大型重型機車	1	92.01	790				9		(900HN3166123)
										(900HN3166205)
										(900HN3166279)
										(900HN3166318)
										(900HN3166365)
5	教練大型重型機車	1	92.01	790				9	22	HS-60
										HS-61
										HS-62
										HS-63
										HS-65
7	教練大型重型機車	1	92.07	790				12	31	KS-63
										KS-65
										KS-67
										KS-70
										KS-71
										KS-72
										KS-73
2	教練大型重型機車	1	92.08	399				3	3	009-FAC
										010-FAC

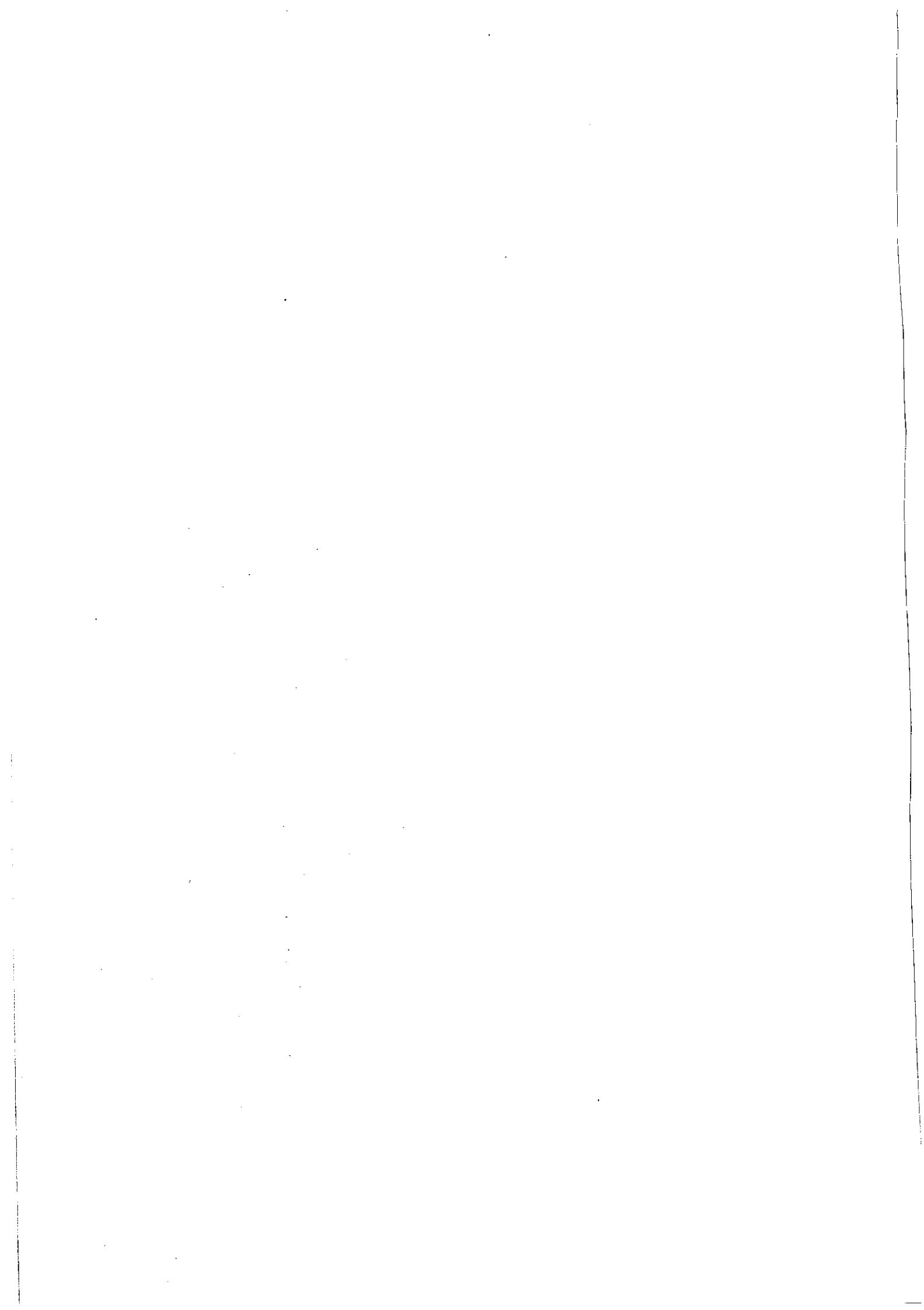

主辦會計人員：陳慧玲

會計主任	陳慧玲
------	-----

機關長官：吳盟分

公路總局局長	吳盟分
--------	-----

