

14-6

中華民國 102 年度

中 華 民 國 總 算

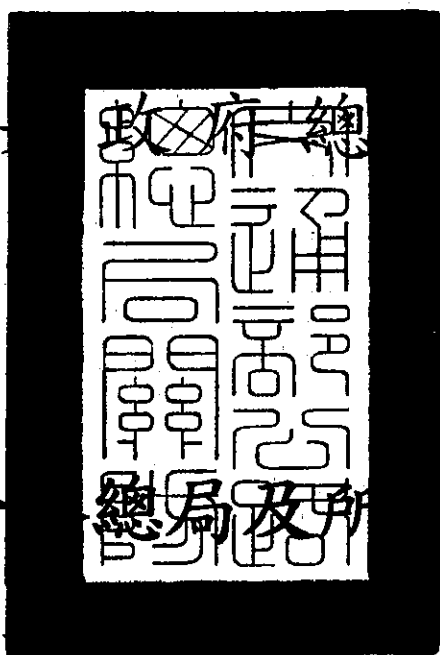

交通部公路總局及所屬單位預算

公 路 總 局 編

公路總局及所屬

目 次

中華民國 102 年度

壹、預算總說明·····	1 ~ 6
貳、主要表	
一、歲入來源別預算表·····	7 ~ 10
二、歲出機關別預算表·····	11 ~ 13
參、附屬表	
一、歲入項目說明提要表·····	15 ~ 32
二、歲出計畫提要及分支計畫概況表·····	33 ~ 65
1.一般行政·····	33 ~ 36
2.公路及監理業務管理·····	37 ~ 56
3.公路建設及改善計畫 - 公路新建及養護計畫·····	57 ~ 63
4.一般建築及設備 - 營建工程·····	64
5.第一預備金·····	65
三、各項費用彙計表·····	66 ~ 67
四、歲出一級用途別科目分析表·····	68 ~ 69
五、資本支出分析表·····	70 ~ 71
六、人事費分析表·····	73
七、預算員額明細表·····	74 ~ 75
八、公務車輛明細表·····	76 ~ 99
九、現有辦公房舍明細表·····	100 ~ 101
十、轉帳收支對照表·····	103
十一、補助經費分析表·····	104 ~ 107
十二、捐助經費分析表·····	108 ~ 111
十三、派員出國計畫預算總表及類別表·····	113 ~ 115
十四、歲出按職能及經濟性綜合分類表·····	116 ~ 117
十五、跨年期計畫概況表·····	119
十六、委辦經費分析表·····	120 ~ 121
十七、立法院審議中央政府總預算案所提決議、附帶決議 及注意辦理事項辦理情形報告表·····	122 ~ 137

公路總局及所屬

目 次

中華民國 102 年度

肆、附錄

- 附錄一、公路總局(本機關)
- 附錄二、第一區養護工程處
- 附錄三、第二區養護工程處
- 附錄四、第三區養護工程處
- 附錄五、第四區養護工程處
- 附錄六、第五區養護工程處
- 附錄七、臺北區監理所
- 附錄八、新竹區監理所
- 附錄九、臺中區監理所
- 附錄十、嘉義區監理所
- 附錄十一、高雄區監理所
- 附錄十二、臺北市區監理所
- 附錄十三、高雄市區監理所
- 附錄十四、材料試驗所
- 附錄十五、公路人員訓練所

預算總說明

公路總局及所屬
預 算 總 說 明
中華民國 102 年度

一、現行法定職掌

(一)機關主要職掌：

- 1.公路工程：負責省道之發展、規劃、新闢、改善、養護及代養縣道等業務，養護里程多達 6,755 多公里、橋梁 3,400 餘座及隧道 220 餘座。
- 2.公路監理：負責全省汽、機車管理、駕駛人管理、汽車運輸業管理、違反道路管理事件處理、稅費徵收、汽車技術人員訓練、汽車駕駛訓練班管理及公路運輸業務之規劃、執行與督導管理。

(二)內部分層業務：

- 1.規劃組：公路長期年度與專案工程之規劃、勘查、測量、環評、工程標準之編訂。
- 2.新工組：公路新闢與整建工程及房屋建築工程事項。
- 3.養路組：省道養護、改善及縣、鄉道督導、景觀、交通工程之策劃及設置事項。
- 4.用地組：公路用地之收購、撥用、管理及產業管理事項。
- 5.機料組：公路工程機械業務之策劃與調配、材料管理、維護、保養、存儲及採購事項。
- 6.監理組：公路監理設施計畫、汽車運輸業管理、車輛技術安全與車牌行照管理、駕駛人安全訓練與駕駛人管理、汽機車違規裁罰、申訴、路邊稽查及代辦稽徵稅費等事項。
- 7.資訊室：公路監理及公路工程業務電腦化管理事項。
- 8.秘書室：出納、文書、檔案管理、印信、研考、公共關係、法制、事務管理、財務管理、公路民防業務事項及不屬於其他各組、室事項。
- 9.人事室：辦理人事管理事項。
- 10.主計室：辦理歲計、會計及統計事項。
- 11.政風室：辦理政風事項。

公路總局及所屬

預算總說明

中華民國102年度

(三) 組織系統圖及預算員額說明：

1. 組織系統圖：

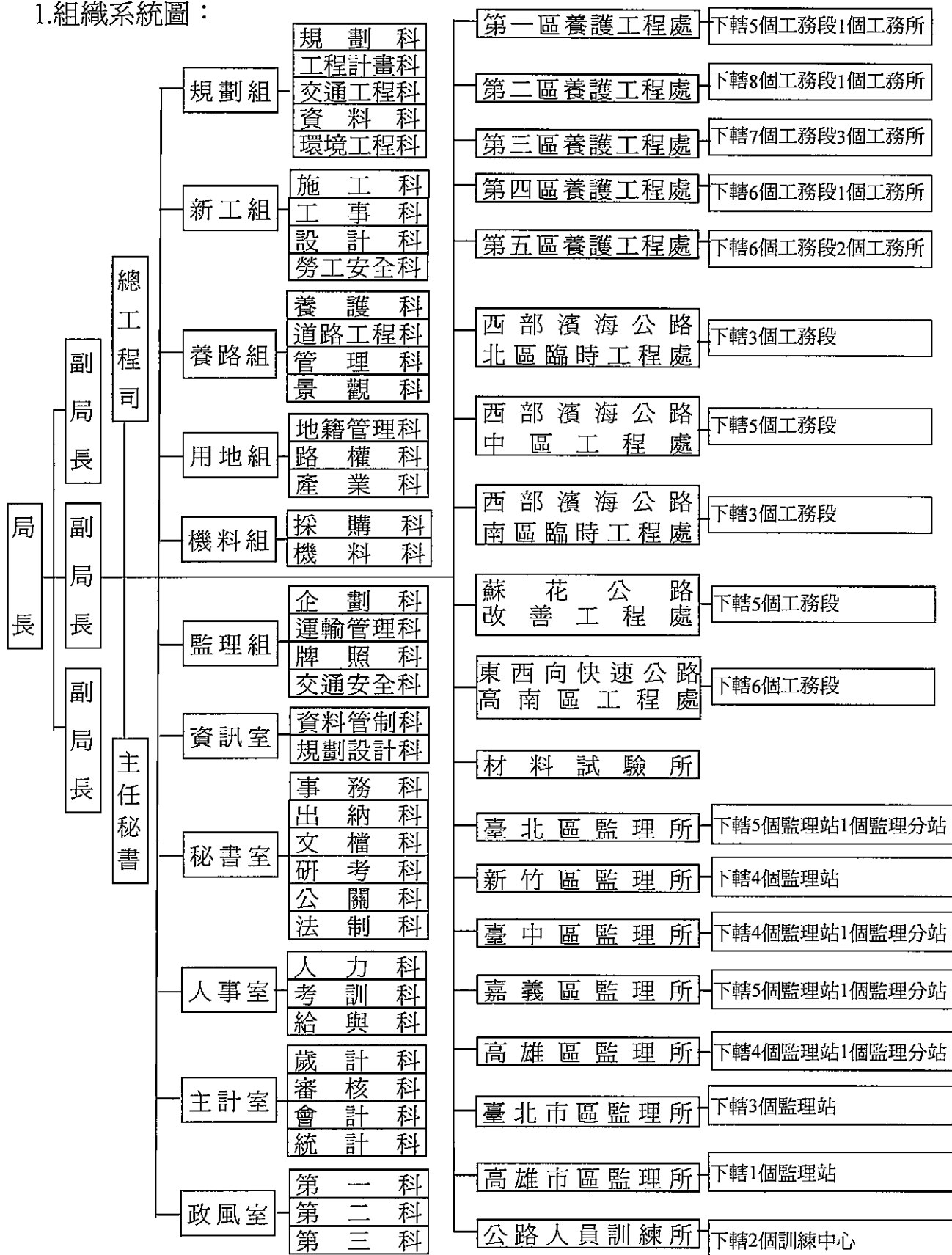

公路總局及所屬
預 算 總 說 明
中華民國 102 年度

2.預算員額說明：

公路總局及所屬法定員額 6,579 人，本年度配合業務需要，擬配置預算員額 6,230 人，包括職員 5,019 人、工友 189 人、技工 74 人、駕駛 4 人、聘用人員 28 人、約僱人員 894 人及駐警 22 人。

二、公路總局 102 年度施政目標與重點

本局依據行政院 102 年度施政方針，配合交通部中程施政計畫及核定預算額度，並針對當前社會狀況及本局未來發展需要，編定 102 年度施政計畫，其目標與重點如次：

(一)年度施政目標：

- 1.公路公共運輸及監理業務管理：鞏固既有公路公共運輸市場規模，督導促進業者間合作以擴大市場，並提供無縫公共運輸服務。辦理全國公路監理業務，設置監理所、站，專責辦理各項公路監理業務工作。另為提昇公路從業人員的本職學能，提供相關教育訓練服務，根據年度相關業務需求規劃訓練班次，接受民眾報名或各機關團體委訓授課。以期透過公路監理業務的落實，提昇公路監理的服務品質，進而促進交通安全及維護交通秩序。
- 2.公路建設及改善計畫：進行台 2 丙線興建及改善、台 9 線蘇花公路山區路段改善、台 9 線南迴公路拓寬改善後續計畫、生活圈道路交通系統建設、省道配合河川治理計畫需辦理橋梁工程、西濱快速公路後續建設、東西向快速公路健全路網改善、金門大橋建設、交通資訊服務雲基礎建設與應用、省道山區公路防災及橋梁耐震補強暨其他公路改善計畫、公路養護等新建及改善計畫，健全公路路網運輸系統，維持公路必要之通暢及行車安全，提高道路服務水準，消除運輸瓶頸。

公路總局及所屬
預算總說明
中華民國 102 年度

(二)年度關鍵績效指標

關鍵策略目標		關鍵績效指標				
		關鍵績效指標	評估 體制	評估方式	衡量標準	該年度目標值
一	公路及監理 業務管理 (20%)	民眾對監理所 (站)整體服務滿 意度之評價	4	滿意度調 查	滿意度評分 (0-100分)	80分
二	公路建設及 改善計畫 (80%)	計畫達成率	1	統計數據	(管考計畫年執行進度 落後 5%以下之計畫數 / 該年度應執行之總計畫 數) × 100%	75%

公路總局及所屬
預算總說明
中華民國 102 年度

三、公路總局以前年度實施狀況及成果概述

(一)前(100)年度施政績效及達成情形分析：

年度績效目標	衡量指標	原定目標值	績效衡量暨達成情形分析
一、公路及監理業務管理	民眾對監理所(站)整體服務滿意度之評價	75.78 分	<p>1.受訪民眾對監理所(站)服務品質的整體評價平均分數為 83.2 分，較原訂目標值提升 7.42 分，其中「窗口人員的服務態度」為影響民眾對監理所(站)整體服務品質評價之最主要服務項目；51.3%的受訪民眾將其列為前五項重要項目之一。第 2 到第 5 分別為「服務中心人員的服務態度」、「假日門市」、「窗口服務等候時間」、「夜市(星光)監理站」。</p> <p>2.接受訪問民眾同時評選出公路總局監理所(站)服務品質優先改進項目為：環境設施、人員服務、作業手續與流程、各項便民服務措施及委託他人代辦相關措施等面向，這也是本局日後精進重點所在。</p> <p>3.監理所(站)100 年調查有 9 項服務滿意比例較 99 年提升，其中「車輛檢驗人員的服務態度」81.1%、「窗口人員的服務態度」89.2%及「服務中心(服務臺)人員的服務態度」91.5%等 3 項服務滿意比例明顯上升，分別增加 8.0、3.1 及 2.9 個百分點。</p>
二、公路建設及改善計畫	計畫達成率	75%	本類共辦理 15 項專案計畫，進度落後 5% 以下之計畫計 12 項，佔辦理本類計畫 80%，達成原定目標。

**公路總局及所屬
預算總說明**
中華民國 102 年度

(二)上(101)年度已過期間施政績效及達成情形：

關鍵策略目標	關鍵績效指標	績效衡量暨達成情形分析
一、公路及監理業務管理	民眾對監理所(站)整體服務滿意度之評價	將於年底辦竣。
二、公路建設及改善計畫	計畫達成率	本類共辦理 14 項專案計畫，至 6 月底止進度落後 5%以下之計畫計 12 項，佔辦理本類計畫 85.7%。

主 要 表

**公路總局及所屬
歲入來源別預算表**

中華民國102年度

經費門併計

單位：新臺幣千元

科	項	目	節	名	目稱	本年度預算數	上年度預算數	前年度決算數	本年度與 上年度比較	說	明
				合計		9,065,225	12,442,780	12,127,770	-3,377,555		
2				0400000000 罰款及賠償收入		4,012,141	5,612,417	5,598,412	-1,600,276		
	146			0429710000 公路總局及所屬		4,012,141	5,612,417	5,598,412	-1,600,276		
		1		0429710100 罰金罰鍰及息金		3,943,873	5,546,179	5,425,081	-1,602,306		
			1	0429710101 罰金罰鍰		3,943,873	5,546,179	5,425,081	-1,602,306	本年度預算數之內容與上年度之比較如下： 1.違反道路交通管理處罰條例第12條至第68條規定之交通違規罰鍰收入3,520,073千元，較上年度減列1,577,458千元，包括： (1)屬公路總局裁罰部分，預估中央分配2,642,311千元，其中： <1>高速公路車輛違規舉發案件之罰鍰收入預估1,370,933千元，中央分配83%，計列1,137,874千元。 <2>內政部警政署所屬專業警察機關(國道公路警察局除外)舉發案件之罰鍰收入預估54,551千元，全數分配中央。 <3>直轄市及縣(市)政府舉發案件之罰鍰收入預估5,799,544千元，中央分配25%，計列1,449,886千元。 (2)屬直轄市政府裁罰部分，預估中央分配877,762千元，其中： <1>高速公路車輛違規舉發案件之罰鍰收入預估1,433,515千元，中央分配53%，計列759,763千元。 <2>內政部警政署所屬專業警察機關(國道公路警察局除外)舉發案件之罰鍰收入預估73,568千元，中央分配70%，計列51,498千元。 <3>直轄市及縣(市)政府舉發案件之罰鍰收入預估6,650,100千元，中央分配1%，計列66,501千元。 2.違反公路法及強制汽車責任保險法等之罰鍰收入423,800千元，較上年度減列24,848千元。	
		2		0429710200 沒入及沒收財物		3,433	3,336	4,551	97		

**公路總局及所屬
歲入來源別預算表**

經費門併計

中華民國102年度

單位：新臺幣千元

科	目	節	名	目稱	本年度預算數	上年度預算數	前年度決算數	本年度與 上年度比較	說 明
3	160	1	0429710201	沒入金	1,118	536	1,609	582	本年度預算數係沒入公共工程與一般採購案件之押標金及保證金等收入。
			0429710202	沒收物變價	2,315	2,800	2,942	-485	本年度預算數係沒入拼裝車之變價等收入。
			0429710300	賠償收入	64,835	62,902	168,779	1,933	
			0429710301	一般賠償收入	64,835	62,902	168,779	1,933	本年度預算數之內容與上年度之比較如下： 1. 公路安全設施被撞毀等之賠償收入1,075千元，與上年度同。 2. 廠商違約逾期完工之賠償收入等63,760千元，較上年度增列1,933千元。
			0500000000	規費收入	4,642,520	6,384,800	5,864,219	-1,742,280	
			0529710000	公路總局及所屬	4,642,520	6,384,800	5,864,219	-1,742,280	
			0529710100	行政規費收入	3,612,136	5,351,523	4,888,577	-1,739,387	
			0529710101	審查費	1,498,092	1,789,799	1,567,226	-291,707	本年度預算數係辦理汽車及機車檢驗收入。
			0529710102	證照費	1,533,332	3,008,550	2,796,527	-1,475,218	本年度預算數之內容與上年度之比較如下： 1. 核發汽車及機車號牌收入519,921千元，較上年度增列9,897千元。 2. 核發汽車及機車駕駛執照收入803,116千元，較上年度減列64,804千元。 3. 核發汽車及機車行車執照收入206,178千元，較上年度減列1,421,790千元。 4. 核發汽車運輸業證照等收入4,117千元，較上年度增列1,479千元。
			0529710103	登記費	293,835	263,720	267,802	30,115	本年度預算數係辦理汽車動產擔保交易登記及變更補發登記等收入。
			0529710104	考試報名費	280,433	280,594	250,120	-161	本年度預算數係辦理汽車及機車駕駛考驗等收入。
			0529710105	許可費	6,444	8,860	6,903	-2,416	本年度預算數係公路用地使用許可費收入。

公路總局及所屬
歲入來源別預算表

經費門併計

中華民國102年度

單位：新臺幣千元

科 目					本年度預算數	上年度預算數	前年度決算數	本年度與 上年度比較	說 明
款	項	目	節	名 稱					
		2		0529710300 使用規費收入	1,030,384	1,033,277	975,642	-2,893	
			1	0529710305 資料使用費	12,688	12,599	11,506	89	本年度預算數之內容與上年度之比較如下： 1.出售公路工程月刊及營繕工程招標圖說等收入2,766千元，較上年度增列16千元。 2.汽車、機車行車執照及駕駛執照等資料列印收入9,922千元，較上年度增列73千元。
			2	0529710312 場地設施使用費	55,310	61,680	52,149	-6,370	本年度預算數之內容與上年度之比較如下： 1.員工宿舍及備勤宿舍使用費等收入248千元，較上年度增列95千元。 2.監理所、站設置汽車及機車停車場停車費收入386千元，較上年度減列8,861千元。 3.監理所、站場地出借收入44,045千元，較上年度減列3,217千元。 4.影印機及各類考驗車等設備使用費收入10,631千元，較上年度增列5,613千元。
			3	0529710313 服務費	923,834	904,398	872,580	19,436	本年度預算數之內容與上年度之比較如下： 1.牌照稅經徵手續費收入466,065千元，較上年度減列8,605千元。 2.汽車駕駛及修護訓練服務收入86,664千元，較上年度減列48,376千元。 3.牌照選號服務收入364,055千元，較上年度增列76,367千元。 4.材料試驗服務收入7,050千元，較上年度增列50千元。
			4	0529710314 道路使用費	38,552	54,600	39,408	-16,048	本年度預算數係公路用地使用費收入。
4				0700000000 財產收入	200,843	126,656	465,995	74,187	
	156			公路總局及所屬	200,843	126,656	465,995	74,187	
			1	0729710100 財產孳息	3,474	3,067	4,158	407	
			1	0729710101 利息收入	1,082	675	1,683	407	本年度預算數之內容與上年度之比較如

**公路總局及所屬
歲入來源別預算表**

經資門併計

中華民國102年度

單位：新臺幣千元

科 目 節 名				目 稱	本年度預算數	上年度預算數	前年度決算數	本年度與 上年度比較	說 明
7	147	1	0729710106	租金收入	2,392	2,392	2,475		下： 1.保管款專戶存款之利息收入832千元，較上年度增列407千元。 2.臺灣省計程車客運職業駕駛員及其子女獎學金定期存款之利息收入250千元，與上年度同。
			0729710600	廢舊物資售價	197,369	123,589	461,837	73,780	0 本年度預算數係監理所、站與工程處提供銀行設置提款機及電信公司設置基地台等租金收入。
			1100000000	其他收入	209,721	318,907	199,144	-109,186	
			1129710000	公路總局及所屬	209,721	318,907	199,144	-109,186	
			1129710900	雜項收入	209,721	318,907	199,144	-109,186	
			1129710901	收回以前年度歲出	187,411	293,967	175,918	-106,556	本年度預算數係收回以前年度工程結餘款等繳庫數。
			1129710909	其他雜項收入	22,310	24,940	23,226	-2,630	本年度預算數之內容與上年度之比較如下： 1.廠商未領支票等繳庫數11,110千元，較上年度減列2,630千元。 2.代辦挖掘路面修護節餘款等11,200千元，與上年度同。

**公路總局及所屬
歲出機關別預算表**

中華民國102年度

單位：新臺幣千元

經費門併計

科	項	目	節	目 稱	本年度預算數	上年度預算數	本年度與上年度 比	說 明			
									款		
14	6			0029000000	43,977,829	45,528,208	-1,550,379				
				交通部主管							
				0029710000							
				公路總局及所屬							
				6029710000							
				交通支出							
				6029710100							
				一般行政							
				4,912,213					5,268,065	-355,852	1.本年度預算數4,912,213千元，包括人事費4,823,782千元，業務費62,658千元，設備及投資500千元，獎補助費25,273千元。 2.本年度預算數之內容與上年度之比較如下： (1)人員維持費4,823,782千元，較上年度減列退休人員年終慰問金及員工上下班交通費等253,313千元，及減列交通裁決業務人員之人事費98,948千元，合共減列352,261千元。 (2)基本行政工作維持費88,431千元，較上年度減列文康活動費等3,591千元。
				6029711000					5,627,833	5,437,908	189,925
公路及監理業務管理											
6029712000											
公路建設及改善計畫											
6029712021											
公路新建及養護計畫											
32,988,458	34,526,361	-1,537,903	1.本年度預算數32,988,458千元，包括業務費430,677千元，設備及投資27,111,312千元，獎補助費5,446,469千元。 2.本年度預算數之內容與上年度之比較如下： (1)公路系統新建及改善計畫27,243,589千元，較上								
1	32,988,458	34,526,361		-1,537,903							

**公路總局及所屬
歲出機關別預算表**

中華民國102年度

單位：新臺幣千元

經費門併計

科					目	本年度預算數	上年度預算數	本年度與上年度 比	說 明
款	項	目	節	名	稱				
									年度減列1,593,904千元，包括： <1>生活圈道路交通系統建設計畫(公路系統)總經費36,000,000千元，分6年辦理，98至101年度已編列16,371,914千元，本年度續編第5年經費5,500,000千元，較上年度減列752,900千元。 <2>台2丙線興建及改善計畫總經費4,419,000千元，分年辦理，97至101年度已編列2,300,907千元，本年度續編1,446,700千元，較上年度增列987,400千元。 <3>台9線蘇花公路山區路段改善計畫總經費49,200,000千元，分8年辦理，99至101年度已編列5,507,736千元，本年度續編第4年經費6,469,230千元，較上年度增列1,869,230千元。 <4>台9線南迴公路拓寬改善後續計畫總經費19,039,000千元，分7年辦理，100至101年度已編列460,000千元，本年度續編第3年經費1,200,000千元，較上年度增列800,000千元。 <5>省道配合河川治理計畫需辦理橋梁工程總經費8,042,009千元，分年辦理，98至101年度已編列3,190,734千元，本年度續編1,670,000千元，較上年度增列4,012千元。 <6>西濱快速公路後續建設計畫總經費77,509,500千元，中央負擔77,497,700千元，分9年辦理，98至101年度已編列16,818,481千元，本年度續編第5年經費5,311,864千元，較上年度增列534,754千元。 <7>金門大橋建設計畫總經費7,384,666千元，中央補助3,957,000千元，分年辦理，100至101年度已編列105,000千元，本年度續編140,755千元，較上年度增列40,755千元。 <8>交通資訊服務雲基礎建設與應用計畫總經費600,000千元，分4年辦理，101年度已編列42,180千元，本年度續編第2年經費82,040千元，較上年度增列39,860千元。 <9>東西向快速公路健全路網改善計畫總經費41,230,600千元，分8年辦理，98至101年度已編列13,858,091千元，本年度續編第5年經費3,123,000千元，與上年度同。 <10>新增省道山區公路防災及橋梁耐震補強暨其他公路改善計畫2,300,000千元。 <11>上年度台9線花東公路第三期道路改善計畫預算業已編竣，所列505,600千元如數減列。 <12>上年度東西向快速公路東石嘉義線東石至朴子段建設計畫預算業已編竣，所列600,000千元如數減列。 <13>上年度縣市政府老舊及受損橋梁整建計畫(第二期計畫)預算業已編竣，所列1,652,900千元

**公路總局及所屬
歲出機關別預算表**

經費門併計

中華民國102年度

單位：新臺幣千元

科 目				本年度預算數	上年度預算數	本年度與上年度 比	說 明
款	項	節	名 稱				
		4	6029719000 一般建築及設備	446,945	293,230	153,715	<p>如數減列。</p> <p><14>上年度臺北縣特二號道路建設計畫預算業已編竣，所列1,875,700千元如數減列。</p> <p><15>上年度省道橋梁耐震補強緊急工程建設計畫預算業已編竣，所列1,200,000千元如數減列。</p> <p><16>上年度省道危險及瓶頸路段緊急改善計畫預算業已編竣，所列1,000,000千元如數減列。</p> <p><17>上年度國道4號豐原大坑段及臺中生活圈4號線建設計畫預算業已編竣，所列582,815千元如數減列。</p> <p>(2)公路養護計畫5,744,869千元，較上年度增列56,001千元。</p>
		1	營建工程	446,945	293,230	153,715	
		5	6029719800 第一預備金	2,380	2,644	-264	<p>1.本年度預算數446,945千元，均屬設備及投資。</p> <p>2.本年度預算數之內容與上年度之比較如下：</p> <p>(1)第一區養護工程處新竹工務段倉庫改建工程總經費37,370千元，分4年辦理，99至101年度已編列30,939千元，本年度續編最後1年經費6,431千元，較上年度減列9,508千元。</p> <p>(2)臺北區監理所公路汽車客運動態資訊管理系統中心辦公大樓新建工程總經費58,000千元，分年辦理，99至101年度已編列40,000千元，本年度續編4,477千元，較上年度減列498千元。</p> <p>(3)公路總局辦公大樓新建工程總經費1,261,600千元，分年辦理，97至101年度已編列822,563千元，本年度續編436,037千元，較上年度增列176,200千元。</p> <p>(4)上年度第一區養護工程處辦公大樓新建工程預算業已編竣，所列12,479千元如數減列。</p> <p>本年度預算數較上年度減列如列數。</p>

本 頁 空 白

附 屬 表

**公路總局及所屬
歲入項目說明提要表**

中華民國102年度

單位：新臺幣千元

來源子目及細目與編號	0429710100 罰金罰鍰及怠金	-0429710101 罰金罰鍰	預算金額	3,943,873	承辦單位	監理組、養路組
------------	-----------------------	---------------------	------	-----------	------	---------

歲 入 項 目 說 明

一、項目內容

公路罰鍰收入依「道路交通安全事件處理細則」規定處理違反「道路交通安全管理處罰條例」第12至68條、強制汽車責任保險法案件裁處違規人繳納罰鍰之收納及各類罰金。

二、法令依據

公路法、道路交通安全管理處罰條例及強制汽車責任保險法等。

金 額 及 說 明

款	項	目	節	名 稱	金 額	說 明
2				0400000000 罰款及賠償收入	3,943,873	
	146			0429710000 公路總局及所屬	3,943,873	
		1		0429710100 罰金罰鍰及怠金	3,943,873	
			1	0429710101 罰金罰鍰	3,943,873	1. 違反「 <u>道路交通安全管理處罰條例</u> 」第12條至第68條規定之交通違規罰鍰收入3,520,073千元，包括： <ul style="list-style-type: none"> (1) 屬公路總局裁罰部分，預估中央分配2,642,311千元，其中： <ul style="list-style-type: none"> <1> 高速公路車輛違規舉發案件之罰鍰收入預估1,370,933千元，中央分配83%，計列1,137,874千元。 <2> 內政部警政署所屬專業警察機關(國道公路警察局除外)舉發案件之罰鍰收入預估54,551千元，全數分配中央。 <3> 直轄市及縣(市)政府舉發案件之罰鍰收入預估5,799,544千元，中央分配25%，計列1,449,886千元。 (2) 屬直轄市政府裁罰部分，預估中央分配877,762千元，其中： <ul style="list-style-type: none"> <1> 高速公路車輛違規舉發案件之罰鍰收入預估1,433,515千元，中央分配53%，計列759,763千元。 <2> 內政部警政署所屬專業警察機關(國道公路警察局除外)舉發案件之罰鍰收入預估73,568千元，中央分配70%，計列51,498千元。 <3> 直轄市及縣(市)政府舉發案件之罰鍰收入預估6,650,100千元，中央分配1%，計列66,501千元。
						2. 違反公路法及強制汽車責任保險法等之罰鍰收入423,800千元。

**公路總局及所屬
歲入項目說明提要表**

中華民國102年度

單位：新臺幣千元

來源子目及細目與編號	0429710200 沒入及沒收財物	-0429710201 沒入金	預算金額	1,118	承辦單位	公路總局暨所屬單位
------------	-----------------------	--------------------	------	-------	------	-----------

歲 入 項 目 說 明

一、項目內容

沒入押標金及未領選用牌照號碼保證金等款。

二、法令依據

依據各類法令、契約所定沒入金。

金 額 及 說 明

款	項	目	節	名 稱	金 額	說 明
2				0400000000 罰款及賠償收入	1,118	
	146			0429710000 公路總局及所屬	1,118	
		2		0429710200 沒入及沒收財物	1,118	
			1	0429710201 沒入金	1,118	沒入公共工程與一般採購案件之押標金及保證金等收入。

**公路總局及所屬
歲入項目說明提要表**

中華民國102年度

單位：新臺幣千元

來源子目及 細目與編號	0429710200 沒入及沒收財物	-0429710202 沒收物變價	預算金額	2,315	承辦單位	公路總局暨所屬單位
----------------	-----------------------	----------------------	------	-------	------	-----------

歲 入 項 目 說 明

一、項目內容

沒入拼裝車銷毀出售廢鐵等款。

二、法令依據

依據交通部95年6月29日交路字第0950085036號
令修正「交通部公路總局沒入車輛或物品移送保
管處理辦法」及各類契約所定處分沒收物。

金 額				及 說 明		
款	項	目	節	名 稱	金 額	說 明
2				0400000000 罰款及賠償收入	2,315	
	146			0429710000 公路總局及所屬	2,315	
		2		0429710200 沒入及沒收財物	2,315	
			2	0429710202 沒收物變價	2,315	違反「道路交通管理處罰條例」沒入之拼裝車輛及物品等之變價收入。

**公路總局及所屬
歲入項目說明提要表**

中華民國102年度

單位：新臺幣千元

來源子目及細目與編號	0429710300 賠償收入	-0429710301 一般賠償收入	預算金額	64,835	承辦單位	公路總局暨所屬單位
------------	--------------------	-----------------------	------	--------	------	-----------

歲 入 項 目 說 明

一、項目內容

公路安全設施撞毀賠償及廠商違約、逾期完工罰款等。

二、法令依據

各類法令、契約所訂應獲之賠償。

金 額 及 說 明

款	項	目	節	名 稱	金 額	說 明
2				0400000000 罰款及賠償收入	64,835	
	146			0429710000 公路總局及所屬	64,835	
			3	0429710300 賠償收入	64,835	
			1	0429710301 一般賠償收入	64,835	1.公路安全設施被撞毀之賠償收入等1,075千元。 2.廠商違約、逾期完工等罰款收入63,760千元。

**公路總局及所屬
歲入項目說明提要表**

中華民國102年度

單位：新臺幣千元

來源子目及細目與編號	0529710100 行政規費收入	-0529710101 審查費	預算金額	1,498,092	承辦單位	監理組
------------	----------------------	--------------------	------	-----------	------	-----

歲 入 項 目 說 明

一、項目內容

依「道路交通安全規則」、「汽車運輸業管理規則」及「動產擔保交易法」等法規受理申請汽、機車牌照、執照、檢驗、簽證與駕駛人考驗、發照、審驗、簽證及運輸業執照許可證，以及汽、機車動產抵押登記等案件，同時照規定費額向當事人收取規費。

二、法令依據

依據公路法及交通部100年12月8日交路字第1000011588號令修正「公路證照及監理規費收費辦法」暨「公路證照及監理規費費額表」，自發布日施行。

金 額 及 說 明

款	項	目	節	名稱	金額	說明
3				0500000000 規費收入	1,498,092	
	160			0529710000 公路總局及所屬	1,498,092	
		1		0529710100 行政規費收入	1,498,092	
			1	0529710101 審查費	1,498,092	辦理汽、機車檢驗費收入1,498,092千元： 1.大型車檢驗費收入82,414千元： (1)監理所、站檢驗收入30,042千元(600元×50,070次)。 (2)代檢廠代辦檢驗收入52,372千元(200元×261,860次)。 2.小型車檢驗費收入1,272,378千元： (1)監理所、站檢驗收入237,663千元(450元×528,140次)。 (2)代檢廠代辦檢驗收入1,034,715千元(150元×6,898,100次)。 3.機車檢驗費收入143,300千元(200元×716,500次)。

**公路總局及所屬
歲入項目說明提要表**

中華民國102年度

單位：新臺幣千元

來源子目及細目與編號	0529710100 行政規費收入	-0529710102 證照費	預算金額	1,533,332	承辦單位	監理組
------------	----------------------	--------------------	------	-----------	------	-----

歲 入 項 目 說 明

一、項目內容

依「道路交通安全規則」、「汽車運輸業管理規則」及「動產擔保交易法」等法規受理申請汽、機車牌照、執照、檢驗、簽證與駕駛人考驗、發照、審驗、簽證及運輸業執照許可證，以及汽、機車動產抵押登記等案件，同時照規定費額向當事人收取規費。

二、法令依據

依據公路法及交通部100年12月8日交路字第100011588號令修正「公路證照及監理規費收費辦法」暨「公路證照及監理規費費額表」，自發布日施行。

金 額 及 說 明						
款	項	目	節	名 稱	金 額	說 明
3				0500000000 規費收入	1,533,332	
	160			0529710000 公路總局及所屬	1,533,332	
		1		0529710100 行政規費收入	1,533,332	
			2	0529710102 證照費	1,533,332	1. 汽、機車號牌收入519,921千元： (1) 汽車號牌收入304,839千元(600元×508,065副)。 (2) 機車號牌收入215,082千元(300元×716,940面)。 2. 汽、機車行車執照收入206,178千元： (1) 汽車行車執照收入82,893千元(200元×414,465枚)。 (2) 機車行車執照收入123,285千元(150元×821,900枚)。 3. 汽、機車駕駛執照803,116千元(200元×4,015,580枚)。 4. 汽車運輸業證照、試車租牌費及其他規費等收入4,117千元。 。

**公路總局及所屬
歲入項目說明提要表**

中華民國102年度

單位：新臺幣千元

來源子目及細目與編號	0529710100 行政規費收入	-0529710103 _登記費	預算金額	293,835	承辦單位	監理組
------------	----------------------	---------------------	------	---------	------	-----

歲 入 項 目 說 明

一、項目內容

依「道路交通安全規則」、「汽車運輸業管理規則」及「動產擔保交易法」等法規受理申請汽、機車牌照、執照、檢驗、簽證與駕駛人考驗、發照、審驗、簽證及運輸業執照許可證，以及汽、機車動產抵押登記等案件，同時照規定費額向當事人收取規費。

二、法令依據

「道路交通安全規則」、「汽車運輸業管理規則」及「動產擔保交易法」。

金 額 及 說 明						
款	項	目	節	名 稱	金 額	說 明
3				0500000000 規費收入	293,835	
	160			0529710000 公路總局及所屬	293,835	
		1		0529710100 行政規費收入	293,835	
			3	0529710103 登記費	293,835	1. 汽車動產擔保交易登記費收入266,949千元(900元×296,610件)。 2. 汽車動產擔保交易變更登記費收入25,335千元(450元×56,300件)。 3. 汽車動產擔保交易補發及其他登記等收入1,551千元。

**公路總局及所屬
歲入項目說明提要表**

中華民國102年度

單位：新臺幣千元

來源子目及細目與編號	0529710100 行政規費收入	-0529710104 _考試報名費	預算金額	280,433	承辦單位	監理組
------------	----------------------	-----------------------	------	---------	------	-----

歲 入 項 目 說 明

一、項目內容

依「道路交通安全規則」、「汽車運輸業管理規則」及「動產擔保交易法」等法規受理申請汽、機車牌照、執照、檢驗、簽證與駕駛人考驗、發照、審驗、簽證及運輸業執照許可證，以及汽、機車動產抵押登記等案件，同時照規定費額向當事人收取規費。

二、法令依據

依據公路法及交通部100年12月8日交路字第100011588號令修正「公路證照及監理規費收費辦法」暨「公路證照及監理規費費額表」，自發布日施行。

				金 額	及 說 明	
款	項	目	節	名 稱	金 額	說 明
3				0500000000 規費收入	280,433	
	160			0529710000 公路總局及所屬	280,433	
		1		0529710100 行政規費收入	280,433	
			4	0529710104 考試報名費	280,433	1. 汽車考驗費收入175,959千元(450元×391,020人次)。 2. 機車考驗費收入104,271千元(250元×417,084人次)。 3. 考檢驗員、技工等考試報名費及材料費收入203千元。

**公路總局及所屬
歲入項目說明提要表**

中華民國102年度

單位：新臺幣千元

來源子目及 細目與編號	0529710100 行政規費收入	-0529710105 許可費	預算金額	6,444	承辦單位	養路組
----------------	----------------------	--------------------	------	-------	------	-----

歲 入 項 目 說 明

一、項目內容

管線機構或其他工程主辦機關為埋設管線或其他工程，必須挖掘公路時，應依規定申請公路主管機關許可，並繳交許可費始可施工。

二、法令依據

依據公路法第30條及30-1條規定辦理。

金 額				及 說 明		
款	項	目	節	名 稱	金 額	說 明
3				0500000000 規費收入	6,444	
	160			0529710000 公路總局及所屬	6,444	
		1		0529710100 行政規費收入	6,444	
			5	0529710105 許可費	6,444	申請使用公路用地設置管線或其他公共設施，收費標準依「交通部核發公路挖掘許可或設施物設置許可收費標準」計算。

**公路總局及所屬
歲入項目說明提要表**

中華民國102年度

單位：新臺幣千元

來源子目及細目與編號	0529710300 使用規費收入	-0529710305 資料使用費	預算金額	12,688	承辦單位	公路總局暨所屬單位
------------	----------------------	----------------------	------	--------	------	-----------

歲 入 項 目 說 明

一、項目內容

1. 依「道路交通安全規則」、「汽車運輸業管理規則」及「動產擔保交易法」等法規受理申請汽、機車牌照、執照、檢驗、簽證與駕駛人考驗、發照、審驗、簽證及運輸業執照許可證，以及汽、機車動產抵押登記等案件，同時照規定費額向當事人收取規費。
2. 出售公路工程月刊、營繕工程招標圖說及考試書表等。

二、法令依據

1. 依據交通部100年12月8日交路字第1000011588號令修正「公路證照及監理規費收費辦法」暨「公路證照及監理規費費額表」，自發布日施行。
2. 依據規費法第8條規定。

金 額				及 說 明	
款	項	目	節 名 稱	金 額	說 明
3			0500000000 規費收入	12,688	
	160		0529710000 公路總局及所屬	12,688	
		2	0529710300 使用規費收入	12,688	
			0529710305 資料使用費	12,688	1. 汽、機車行照及駕駛執照等資料列印收入9,922千元。 2. 出售公路工程月刊、營繕工程招標圖說及考試書表等收入2,766千元。

**公路總局及所屬
歲入項目說明提要表**

中華民國102年度

單位：新臺幣千元

來源子目及 細目與編號	0529710300 使用規費收入	-0529710312 場地設施使用費	預算金額	55,310	承辦單位	公路總局暨所屬單位
----------------	----------------------	------------------------	------	--------	------	-----------

歲 入 項 目 說 明

一、項目內容

員工宿舍、場地設備出借使用等收入。

二、法令依據

依據規費法第8條規定及全國軍公教員工待遇支給要點第4點等相關規定辦理。

金 額 及 說 明

款	項	目	節	名 稱	金 額	說 明
3				0500000000 規費收入	55,310	
	160			0529710000 公路總局及所屬	55,310	
		2		0529710300 使用規費收入	55,310	
			2	0529710312 場地設施使用費	55,310	1. 依「交通部公路總局各區監理所、站附設停車場管理及收費辦法」停車費收入386千元。 2. 監理所、站之場地出借予民間保險業櫃檯等收入44,045千元。 3. 影印機、各類考驗車等設備使用收入10,631千元。 4. 員工宿舍及備勤宿舍管理費等收入248千元。

**公路總局及所屬
歲入項目說明提要表**

中華民國102年度

單位：新臺幣千元

來源子目及細目與編號	0529710300 使用規費收入	-0529710313 服務費	預算金額	923,834	承辦單位	監理組、規劃組
------------	----------------------	--------------------	------	---------	------	---------

歲 入 項 目 說 明

一、項目內容

1. 行政服務：依「使用牌照稅法」、「各縣市政府使用牌照稅徵收細則」及「各縣市政府使用牌照稅稽徵業務實施要點」等規定，委託公路總局各監理所、站代辦徵收汽、機車使用牌照業務並依實徵稅額核計提撥代徵手續費及辦理汽車修護技工檢定考試。
2. 教育學術服務：辦理小客車、大客車、貨車駕駛技術及維護訓練等。
3. 其他服務：各監理所、站汽車牌照選號服務及材料試驗所之材料、路基土壤等試驗。

二、法令依據

1. 行政服務：依據各縣市政府使用牌照稅稽徵業務實施要點」第8點(1)代徵經費自85年7月1日起按汽車及機車實徵稅額百分之1.2計算。
2. 教育學術服務：由本局參考民間駕駛補習班收費標準範圍內擬訂。
3. 其他服務：依據公路法及交通部100年12月8日交路字第1000011588號令修正「公路證照及監理規費收費辦法」第3條。

金 額 及 說 明

款	項	目	節	名 稱	金 額	說 明
3				0500000000 規費收入	923,834	
	160			0529710000 公路總局及所屬	923,834	
		2		0529710300 使用規費收入	923,834	
			3	0529710313 服務費	923,834	1. 牌照稅經徵手續費收入466,065千元（預估牌照稅收入38,838,750千元以1.2%計列）。 2. 汽車駕駛及修護訓練服務收入86,664千元。 3. 牌照選號服務等收入364,055千元。 4. 公路路基相關材料試驗依「經常性試驗項目及收費標準」計收之服務收入7,050千元。

**公路總局及所屬
歲入項目說明提要表**

中華民國102年度

單位：新臺幣千元

來源子目及細目與編號	0529710300 使用規費收入	-0529710314 _道路使用費	預算金額	38,552	承辦單位	養路組
------------	----------------------	-----------------------	------	--------	------	-----

歲 入 項 目 說 明

一、項目內容

管線機構或其他工程主辦機關必須挖掘公路路面，依規定申請許可並繳交之使用費。

二、法令依據

依據公路法第30條規定辦理。

金 額 及 說 明						
款	項	目	節	名 稱	金 額	說 明
3				0500000000 規費收入	38,552	
	160			0529710000 公路總局及所屬	38,552	
		2		0529710300 使用規費收入	38,552	
			4	0529710314 道路使用費	38,552	使用公路用地設置管線或其他公共設施收入，係依「公路用地使用費徵收辦法」計收道路使用費。

**公路總局及所屬
歲入項目說明提要表**

中華民國102年度

單位：新臺幣千元

來源子目及細目與編號	0729710100 財產孳息	-0729710101 利息收入	預算金額	1,082	承辦單位	公路總局暨所屬單位
------------	--------------------	---------------------	------	-------	------	-----------

歲 入 項 目 說 明

一、項目內容

公路總局暨所屬單位專戶利息收入及臺灣省計程車客運職業駕駛員暨子女獎學金定期存單利息收入。

二、法令依據

依據「財政收支劃分法」第27條〈財產之孳息、財產之售價，應分別歸入國庫〉。

金 額				及 說 明		
款	項	目	節	名 稱	金 額	說 明
4	156	1		0700000000 財產收入	1,082	
				0729710000 公路總局及所屬	1,082	
				0729710100 財產孳息	1,082	
			1	0729710101 利息收入	1,082	1.辦理臺灣省計程車客運職業駕駛員暨子女獎學金定期存單3,700萬元，存款利息250千元。 2.專戶存款利息收入832千元。

**公路總局及所屬
歲入項目說明提要表**

中華民國102年度

單位：新臺幣千元

來源子目及 細目與編號	0729710100 財產孳息	-0729710106 租金收入	預算金額	2,392	承辦單位	公路總局暨所屬單位
----------------	--------------------	---------------------	------	-------	------	-----------

歲 入 項 目 說 明

一、項目內容

依地坪計算租金，出租設置基地台、櫃員機等收入。

二、法令依據

依據「財政收支劃分法」第27條〈財產之孳息、財產之售價，應分別歸入國庫〉。

金 額 及 說 明

款	項	目	節	名 稱	金 額	說 明
4				0700000000 財產收入	2,392	
	156			公路總局及所屬	2,392	
		1		0729710100 財產孳息	2,392	
			2	0729710106 租金收入	2,392	監理所、站及工程處所提供予銀行設置提款機、電信公司設置基地台等租金收入。

公路總局及所屬
歲入項目說明提要表

中華民國102年度

單位：新臺幣千元

來源子目及細目與編號	0729710600 廢舊物資售價	預算金額	197,369	承辦單位	機料組、秘書室
------------	----------------------	------	---------	------	---------

歲 入 項 目 說 明

一、項目內容

出售工程下腳料、廢品及刨除瀝青廢料等收入。

二、法令依據

依據「財政收支劃分法」第27條〈財產之孳息、財產之售價，應分別歸入國庫〉。

金 額 及 說 明						
款	項	目	節	名 稱	金 額	說 明
4				0700000000 財產收入	197,369	
	156			0729710000 公路總局及所屬	197,369	
		2		0729710600 廢舊物資售價	197,369	出售工程下腳料款、報廢工程機具及刨除瀝青廢料等變賣收入。

公路總局及所屬
歲入項目說明提要表

中華民國102年度

單位：新臺幣千元

來源子目及細目與編號	1129710900 雜項收入	-1129710901 _收回以前年度歲出	預算金額	187,411	承辦單位	公路總局暨所屬單位
------------	--------------------	--------------------------	------	---------	------	-----------

歲 入 項 目 說 明

一、項目內容

收回以前年度工程結餘款等收入。

二、法令依據

依預算法及有關規定辦理。

金 額 及 說 明

款	項	目	節	名 稱	金 額	說 明
7				1100000000 其他收入	187,411	
	147			1129710000 公路總局及所屬	187,411	
		1		1129710900 雜項收入	187,411	
			1	1129710901 收回以前年度歲出	187,411	收回以前年度工程結餘款、撤銷徵收土地補償等繳庫數。

**公路總局及所屬
歲入項目說明提要表**

中華民國102年度

單位：新臺幣千元

來源子目及細目與編號	1129710900 雜項收入	-1129710909 其他雜項收入	預算金額	22,310	承辦單位	公路總局暨所屬單位
------------	--------------------	-----------------------	------	--------	------	-----------

歲 入 項 目 說 明

一、項目內容

無人認領留置款及未領支票等。

二、法令依據

依預算法及有關規定辦理。

金 額 及 說 明

款	項	目	節	名 稱	金 額	說 明
7				1100000000 其他收入	22,310	
	147			1129710000 公路總局及所屬	22,310	
			1	1129710900 雜項收入	22,310	
			2	1129710909 其他雜項收入	22,310	1. 廠商未領支票及無人認領留置款等11,110千元。 2. 代辦挖掘路面修護發包節餘款11,200千元

**公路總局及所屬
歲出計畫提要及分支計畫概況表**

經資門併計

中華民國102年度

單位：新臺幣千元

工作計畫名稱及編號	6029710100 一般行政	預算金額	4,912,213
-----------	-----------------	------	-----------

計畫內容：

1. 依據事務管理手冊規定，配合業務需要辦理局務行政工作。
2. 改善辦公場所環境與空間景觀，加強各項安全管理設施維護。
3. 定期或不定期業務檢討，選定項目進行業務改進研究，研提具體行政措施，明訂獎懲，推行行政革新。
4. 公文檔案管理、財務管理電腦化，資料資訊化以節省人力物力。
5. 開闢公路園地供本局員工意見交流、政令宣導、施政成果研討，匯集員工向心力。
6. 主動與新聞媒體及國會維繫，促進良好互動，以利局務推行。
7. 辦理行政人員訓練講習，加強行政職務技術能力與知識。

預期成果：

1. 有效推行局務行政，響應政府節約政策、摺節國庫支出。
2. 促進上級機關交辦本局及所屬單位目標達成與業務改進。
3. 改善本局及所屬單位行政管理制，改善工作空間、業務簡化，縮短作業時間，及提高行政效率。
4. 適時反映民意，以民眾需要、滿意為施政導向。激勵員工展現行政革新精神，提昇服務品質。
5. 藉由激勵制度、提昇員工工作士氣及創新精神。期許個人績效轉換成組織、團體績效。

分支計畫及用途別科目	預算金額	承辦單位	說明
01 人員維持	4,823,782	人事室	<p>職員5,019人、駐衛警22人、工友189人、技工74人、駕駛4人、聘用人員28人及約僱人員894人合計6,230人之有關人事費，計編列4,823,782千元，其中收支併列307,173千元，係以汽車燃料使用費收入支應。經費如下：</p> <ol style="list-style-type: none"> 1. 法定編制人員待遇2,788,583千元。 2. 約聘僱人員待遇357,712千元。 3. 技工及工友待遇126,958千元。 4. 獎金702,854千元，係職員及工友之考績獎金290,260千元、特殊公勳獎賞1,924千元、支領月退休金人員年終慰問金6,770千元及員工之年終工作獎金等403,900千元。 5. 其他給與92,757千元，係員工之休假補助費等。 6. 加班值班費143,293千元： <ol style="list-style-type: none"> (1) 辦理各項業務超時加班費28,088千元。 (2) 職員及工友之不休假加班費105,503千元。 (3) 值班費9,702千元。 7. 退休退職給付22,030千元，係技工及工友退職給付不敷數。 8. 退休離職儲金274,608千元： <ol style="list-style-type: none"> (1) 公務人員提撥金224,299千元。 (2) 約聘僱人員提撥金26,197千元。 (3) 技工及工友提撥金24,112千元。 9. 保險314,987千元： <ol style="list-style-type: none"> (1) 健保保險補助192,000千元。
0100 人事費	4,823,782		
0103 法定編制人員待遇	2,788,583		
0104 約聘僱人員待遇	357,712		
0105 技工及工友待遇	126,958		
0111 獎金	702,854		
0121 其他給與	92,757		
0131 加班值班費	143,293		
0142 退休退職給付	22,030		
0143 退休離職儲金	274,608		
0151 保險	314,987		

公路總局及所屬
歲出計畫提要及分支計畫概況表

經資門併計

中華民國102年度

單位：新臺幣千元

工作計畫名稱及編號	6029710100 一般行政	預算金額	4,912,213
分支計畫及用途別科目	預算金額	承辦單位	說明
02 基本行政工作維持	88,431	秘書室、人事室	(2)公保保險補助61,882千元。 (3)勞保保險補助61,105千元。 一般行政管理工作及共同性業務經費，計列88,431千元。
0200 業務費	62,658		1.業務費62,658千元：
0201 教育訓練費	5,275		(1)教育訓練費5,275千元：
0202 水電費	1,327		<1>學分補助費1,705千元。
0203 通訊費	1,821		<2>道技工勞工教育及訓練費300千元。
0211 土地租金	7,000		<3>初任或轉任人員教育訓練(研習)、現職工程人員各項專業訓練(研習)、現職監理人員各項專業訓練(研習)、一般行政人員各項業務訓練(研習)、會計人員專業研習、新修訂法規研習(宣導)、配合政策指示各項訓練(研習)等3,270千元。
0219 其他業務租金	1,170		
0221 稅捐及規費	16		
0231 保險費	753		
0250 按日按件計資酬金	786		
0261 國際組織會費	210		
0262 國內組織會費	331		
0271 物品	1,071		(2)水電費1,327千元：
0279 一般事務費	36,854		<1>局本部水費132千元。
0282 房屋建築養護費	885		<2>局本部電費1,170千元。
0283 車輛及辦公器具養護費	550		<3>局本部瓦斯費25千元。
0284 設施及機械設備養護費	1,100		(3)通訊費1,821千元，係電話費(含傳真機、行動電話等費)及郵遞費用。
0291 國內旅費	1,820		(4)土地租金7,000千元，係局本部辦公房屋基地租金。
0293 國外旅費	327		(5)其他業務租金1,170千元：
0294 運費	185		<1>租用全數位式電子交換機電話系統費370千元。
0295 短程車資	25		<2>影印機等租金800千元。
0299 特別費	1,152		(6)稅捐及規費16千元，係地政規費、法院規費及其他規費等費用。
0300 設備及投資	500		(7)保險費753千元，係辦公房舍火險等保費。
0319 雜項設備費	500		(8)按日按件計資酬金786千元：
0400 獎補助費	25,273		<1>委請專家學者專業諮詢出席費36千元。
0437 對國內團體之捐助	2,200		<2>初任或轉任人員教育訓練(研習)、現職工程人員各項專業訓練(研習)及配合政策指示各項訓練(研習)等鐘點費600千元。
0445 社會福利津貼及濟助	2,275		<3>公路通訊稿費、編輯費及研發案件評審費等150千元。
0475 獎勵及慰問	20,798		

公路總局及所屬
歲出計畫提要及分支計畫概況表

經費門併計

中華民國102年度

單位：新臺幣千元

工作計畫名稱及編號	6029710100 一般行政	預算金額	4,912,213
分支計畫及用途別科目	預算金額	承辦單位	說 明
			<p>(9)國際組織會費210千元，係國際道路協會團體會員及亞澳道路協會等團體年費。</p> <p>(10)國內組織會費331千元，係土木水利工程學會、工程師學會、運輸學會、隧道協會及統計學社等常年會費。</p> <p>(11)物品1,071千元： <1>衛生用品、紙張用品及報章雜誌費等消耗品671千元。 <2>辦公事務、陳設用具等非消耗性物品400千元。</p> <p>(12)一般事務費36,854千元： <1>局本部年度消防安全設施檢查費等36千元。 <2>局本部辦公大樓清潔、保全及安全監控等相關費用7,700千元。 <3>局本部電話總機勞務外包費用600千元。 <4>環境佈置、訴訟、獎牌製作、研發獎勵金、檔案專題展覽及各項雜支等費用3,781千元。 <5>年度預、決算、研究報告、統計年、速報、各類手冊重修印製、臨時性會報、週曆及臺灣人的路等印製費用1,562千元。 <6>檔案清理修復數位化等支出1,600千元。 <7>局本部大樓拆除清理費6,000千元。 <8>局本部及所屬單位員工文康活動等費用15,575千元。</p> <p>(13)房屋建築養護費885千元，係辦公房舍等建築修繕費。</p> <p>(14)車輛及辦公器具養護費550千元。</p> <p>(15)設施及機械設備養護費1,100千元，係電梯、空調及機電等保養維護費。</p> <p>(16)國內旅費1,820千元，係業務聯繫、督導、會議及研習等差旅費。</p> <p>(17)國外旅費327千元： <1>考察及訪問英國、德國兩國之公路監理資訊業務257千元。 <2>考察亞太地區國家於劇烈氣候下之封路</p>

公路總局及所屬
歲出計畫提要及分支計畫概況表

經資門併計

中華民國102年度

單位：新臺幣千元

工作計畫名稱及編號	6029710100 一般行政	預算金額	4,912,213
分支計畫及用途別科目	預算金額	承辦單位	說 明
			<p>封橋機制70千元。</p> <p>(18)運費185千元，係公物搬運費。</p> <p>(19)短程車資25千元，係短程洽公車資。</p> <p>(20)特別費1,152千元，係首長及所屬機關之特別費。</p> <p>2.設備及投資500千元：</p> <p>(1)雜項設備費500千元，係汰換冷氣設備、監錄設備及辦公設備等。</p> <p>3.獎補助費25,273千元：</p> <p>(1)對國內團體之捐助2,200千元：</p> <p style="padding-left: 20px;"><1>臺灣公路工會補助2,000千元。</p> <p style="padding-left: 20px;"><2>對國內文化公益事業機構、民間團體等之捐助、捐贈、贈與等費用200千元。</p> <p>(2)社會福利津貼及濟助2,275千元，係早期退休支領一次退休金生活特別困難之技工、工友年節特別照護金。</p> <p>(3)獎勵及慰問20,798千元，係退休(職)人員3,523人之三節慰問金等費用。</p>

**公路總局及所屬
歲出計畫提要及分支計畫概況表**

經費門併計

中華民國102年度

單位：新臺幣千元

工作計畫名稱及編號	6029711000 公路及監理業務管理	預算金額	5,627,833
-----------	----------------------	------	-----------

計畫內容：

1. 辦理全國公路監理行政，設置監理所、站，專責辦理各項公路監理行政工作。
2. 依據公路法、道路交通安全規則、強制汽車責任保險法、道路交通管理處罰條例、汽車燃料使用費徵收及分配辦法、使用牌照稅法、各縣市政府使用牌照稅徵收細則、各縣市政府使用牌照稅稽徵業務實施要點等，辦理車輛及駕駛人證照及考、檢驗等相關業務。
3. 配合汽車技訓業務計畫，提供行政服務，達成訓練目標並依計畫開訓班次，接受民眾報名或各機關團體委訓授課。
4. 資訊管理：
 - (1) 操作維護公路監理作業系統(MVDIS)及「電子公路監理系統」。
 - (2) 推動電子化政府相關業務。
 - (3) 建構完善資通安全網路環境。
 - (4) 配合重大業務需求進行系統開發。
 - (5) 辦理員工電腦教育訓練工作。
 - (6) 建置總局空間資訊倉儲暨服務平台。
5. 公路車輛機械管理係辦理道路養護、考驗車、教練車、養路車械保養修護及汰舊換新、零星機具設備設施汰購及各項機料專業訓練等。
6. 辦理省道工務管理、公路用地地籍整理、交通量調查、基本資料整理、勞工安全衛生管理及材料試驗等業務。
7. 公路公共運輸提昇計畫，以改善大眾運輸經營環境及服務品質，提供民眾更為安全、便利及人性化之公共運輸服務。
8. 第3代公路監理資訊系統建置計畫，以滿足現階段公路監理業務之需求，並提昇整體系統效能，以服務導向為主軸，建構下一代資訊系統，保留系統擴充彈性，更進一步可提昇未來公路監理對外承接服務範圍，並建立單一窗口多功能服務櫃檯，簡化民眾辦理之各項監理業務，並提供多項創新服務等功能。

預期成果：

1. 有效推行監理行政，促進交通安全及協助維持社會秩序。
2. 有效執行交通管理法規，使不依法繳納科處罰鍰義務者，以強制執行方法使之履行義務，並貫徹交通法令，促進國民遵守交通法規，維護交通秩序。
3. 灌輸駕駛人交通知識及品德素養，促進駕駛人重視行車秩序與安全及配合支應道路養護、修建、安全管理等。
4. 使駕駛人員獲得執照後從事駕駛工作，達到安全了解機件性能，重視行政道德。
5. 使修護人員從事修護工作，了解汽車最新科技，專精修理技術、確保行車安全。
6. 使汽、機車車籍、駕駛人基本資料、稅費徵收及工程與行政等業務，納入電腦資訊系統處理，完成自動化，縮短作業流程，減少人工作業，提高作業效率並增進服務品質。
7. 建置本局空間資訊倉儲及通用性服務平台，期能透過整合局內業務系統之共同展示降低管理之複雜度，並達成多面向決策支援，並藉由本局「單一整合空間資訊查詢服務窗口」之建立，提供服務導向之便民服務。
8. 完成道路養護、考驗車、教練車、養路車輛機械保養修護業務及老舊機械車輛汰換、節省維修成本，提昇行車安全，維護道路整潔暢通及辦理機料業務專業訓練班。
9. 行政及工程業務研究，推行各項工務有效實施。
10. 地籍資料正確完整，有效維護及管理路權，以利公路之規劃改善，廢道得以地盡其用，另規劃全省公路網系統，使全省公路依重要次序及經費分配逐年改善。
11. 促進大眾運輸永續發展，帶動相關產業發展與就業機會。
12. 第3代公路監理資訊系統建置計畫：
 - (1) 提高政府形象，公路監理系統採用服務導向架構(SOA)，快速建置完成鄰里公路監理站的各項委外服務，塑造有效率之民眾印象。
 - (2) 新的系統架構配合節能及方便操作的終端環境，大幅提昇政府行政效率。
 - (3) 達成永續經營公路監理系統的目標，汰換現行老舊軟體架構及硬體設備，達成永續經營公路監理系統，持續提供優質便民服務的目標。

分支計畫及用途別科目	預算金額	承辦單位	說明
01 監理業務	1,125,258	監理組	辦理公路監理業務經費，計編列1,125,258千元，其中收支併列620,629千元，係以汽車燃料使用費收入支應。 1. 業務費1,003,047千元(含業務宣導經費1,839千元)：
0200 業務費	1,003,047		
0201 教育訓練費	1,000		
0202 水電費	52,235		
0203 通訊費	252,435		

公路總局及所屬
歲出計畫提要及分支計畫概況表

經費門併計

中華民國102年度

單位：新臺幣千元

工作計畫名稱及編號	6029711000 公路及監理業務管理	預算金額	5,627,833
分支計畫及用途別科目	預算金額	承辦單位	說 明
0211 土地租金	2,050		(1)教育訓練費1,000千元，係現職員工教育訓練所需相關費用。
0219 其他業務租金	11,702		
0221 稅捐及規費	914		(2)水電費52,235千元：
0231 保險費	1,010		<1>監理所、站辦公處所及電腦機房等水費1,884千元。
0249 臨時人員酬金	140,902		<2>監理所、站辦公處所及電腦機房等電費50,229千元。
0250 按日按件計資酬金	9,700		<3>監理所、站使用天然氣或瓦斯等費用122千元。
0271 物品	27,182		
0279 一般事務費	422,423		(3)通訊費252,435千元：
0282 房屋建築養護費	15,052		<1>監理業務使用數據通信、網路通訊等費用6,891千元。
0283 車輛及辦公器具養護費	3,049		<2>監理所、站寄發各項通知郵資、電話費、道安講習郵資及移送強執案件等費用245,544千元。
0284 設施及機械設備養護費	24,097		(4)土地租金2,050千元，係新竹所、臺中所埔里分站及嘉義所等辦公房地租金。
0291 國內旅費	37,500		(5)其他業務租金11,702千元：
0294 運費	1,105		<1>臺北市區監理所辦公房屋租金334千元，租用面積157.46平方公尺、使用人數4人，係設置簡易服務站、櫃檯及等候區等公共使用區。
0295 短程車資	691		<2>嘉義所東勢分站辦公房屋租金876千元，租用面積826平方公尺，使用人數16人，係設置道安講習教室、筆試室、機車考驗場、櫃檯及等候區等公共使用區。
0300 設備及投資	106,383		<3>監理所、站影印機等租金10,492千元。
0302 房屋建築及設備費	89,383		(6)稅捐及規費914千元：
0304 機械設備費	3,500		<1>監理所、站設施等應繳納之稅捐378千元。
0319 雜項設備費	13,500		<2>監理所、站申請地政地籍、戶籍資料及公證費536千元。
0400 獎補助費	15,828		(7)保險費1,010千元：
0432 對特種基金之補助	9,600		<1>監理所、站志工投保意外險保費378千元。
0438 對私校之獎助	2,400		<2>監理所、站現金運送及窗口人員等保費632千元。
0471 損失及賠償	28		(8)臨時人員酬金140,902千元，係所站臨時人
0475 獎勵及慰問	3,800		

公路總局及所屬
歲出計畫提要及分支計畫概況表

經費門併計

中華民國102年度

單位：新臺幣千元

工作計畫名稱及編號	6029711000 公路及監理業務管理	預算金額	5,627,833
分支計畫及用途別科目	預算金額	承辦單位	說明
			<p>員之相關費用。</p> <p>(9)按日按件計資酬金9,700千元：</p> <p><1>委請專業律師等支給之顧問費400千元。</p> <p><2>公路汽車客運營運審議委員會、醫學專家及駕訓班派督考複審等學者專家出席費2,140千元。</p> <p><3>聘學者專家授課、演講及各所、站道安講習等鐘點費6,280千元。</p> <p><4>辦理考檢驗員、技工考試等作業費880千元。</p> <p>(10)物品27,182千元：</p> <p><1>消耗品14,946千元，係各項事務用品、報章雜誌及文具紙張等費用。</p> <p><2>非消耗品8,939千元，係監理所站陳設、事務用具等經費。</p> <p><3>監理所、站考驗車油料3,297千元。</p> <p>(11)一般事務費422,423千元：</p> <p><1>印製駕、行照換照通知11,268千元。</p> <p><2>印製牌照稅、燃料費繳款書、催繳繳款書（含撕、折、黏）及相關作業費16,288千元。</p> <p><3>印製定檢通知、逾檢及違規裁決書12,323千元。</p> <p><4>環境佈置、場地清潔、保全及禮貌服務考核獎牌製作等經費41,400千元。</p> <p><5>簡政便民為民服務及機關防護災害演練等經費3,950千元。</p> <p><6>道安講習環境佈置、印製教材及通知等事務支出10,922千元。</p> <p><7>監理所、站洽請金融單位常駐收納稅費款駐收服務經費35,100千元。</p> <p><8>牌照印製經費187,500千元。</p> <p><9>辦理車輛動員準備作業費共1,500千元。</p> <p><10>道安講習安全宣導等費用1,839千元。</p> <p><11>辦理計程車客運業服務評鑑等費用900千元。</p> <p><12>駕駛人及運輸人員講習、公路監理人員培訓等師資教材相關費用5,642千元。</p>

公路總局及所屬
歲出計畫提要及分支計畫概況表

經資門併計

中華民國102年度

單位：新臺幣千元

工作計畫名稱及編號	6029711000 公路及監理業務管理	預算金額	5,627,833
分支計畫及用途別科目	預算金額	承辦單位	說明
			<p><13>違反公路法及強制汽車責任險法院執行費7,842千元。</p> <p><14>銷毀拼裝車輛工資及保管費用2,851千元。</p> <p><15>委託代收汽車燃料使用費手續費61,512千元。</p> <p><16>辦理汽車燃料使用費催徵及移送強制執行等費用12,945千元。</p> <p><17>新竹、嘉義及高雄區監理所建築物耐震詳評費用8,641千元。</p> <p>(12)房屋建築養護費15,052千元，係各監理所、站辦公房舍、檢驗室、考驗場及候考室等整修維護費。</p> <p>(13)車輛及辦公器具養護費3,049千元。</p> <p>(14)設施及機械設備養護費24,097千元：</p> <p><1>各項考檢設備、排氣檢驗等設施養護費12,738千元。</p> <p><2>道安講習電視、錄影機等設備修護費用3,400千元。</p> <p><3>辦理車輛檢驗儀器校正費用5,369千元。</p> <p><4>牌照稅稅務徵課作業檔案及功能建置養護1,000千元。</p> <p><5>各項機電設備養護等費用1,590千元。</p> <p>(15)國內旅費37,500千元：</p> <p><1>下鄉考照換照差旅費2,247千元。</p> <p><2>汽車路邊檢查及聯合稽查小組等差旅費18,103千元。</p> <p><3>駕訓班、代檢廠抽查及派督考複查等差旅費3,208千元。</p> <p><4>運輸業督導考核差旅費2,352千元。</p> <p><5>牌照稅、燃料費徵收核帳開會及業務聯繫等差旅費1,728千元。</p> <p><6>移送法院強制執行案件相關業務人員差旅費2,340千元。</p> <p><7>其他因公出差、業務連繫、督導考核及開會等6,000千元。</p> <p><8>道安講習平時、年終督導及師資研習班講習等1,522千元。</p>

公路總局及所屬
歲出計畫提要及分支計畫概況表

經費門併計

中華民國102年度

單位：新臺幣千元

工作計畫名稱及編號	6029711000 公路及監理業務管理	預算金額	5,627,833	
分支計畫及用途別科目	預算金額	承辦單位	說明	
02 汽車技術訓練	65,604	監理組	(16)運費1,105千元，係下鄉巡迴服務作業器具搬運、沒入收購拼裝車運至工廠等運雜費。 (17)短程車資691千元，係監理所、站員工洽公短程車資。 2.設備及投資106,383千元： (1)房屋建築及設備費89,383千元： <1>監理所、站辦公室整建、臺北所、基隆站、嘉義區監理所臺南站辦公大樓耐震補強工程等經費67,130千元。 <2>監理所、站考驗場、檢驗場、候考室及停車棚等零星工程經費22,253千元。 (2)機械設備費3,500千元，係汽車檢驗設備、考驗電動設備及管線等更新。 (3)雜項設備費13,500千元，係辦公桌椅設備(含OA設備)、移動式資料櫃組、冷氣、發電設備、消防設備、監視器、監控系統、切牌機、撕摺封事務機、掃瞄器、筆試作業設備及道安講習設備等購置或改善。 3.獎補助費15,828千元： (1)對特種基金之補助9,600千元，係補助國內國立大專院校辦理行車事故鑑定研究計畫經費。 (2)對私校之獎助2,400千元，係捐助國內私立大專院校辦理行車事故鑑定研究計畫經費。 (3)損失及賠償28千元，係監理所、站保管車輛等損失及賠償費。 (4)獎勵及慰問3,800千元： <1>辦理優良職業駕駛人選拔核發優良人員獎金2,682千元。 <2>補助計程車客運業職業駕駛員暨其子女獎學金250千元。 <3>監理義務志工獎勵金(含誤餐、車資等)868千元。 係公路人員訓練所辦理汽車駕駛及技術訓練業務經費，計編列65,604千元。	
0200 業務費	61,753			1.業務費61,753千元：
0201 教育訓練費	40			

公路總局及所屬
歲出計畫提要及分支計畫概況表

經資門併計

中華民國102年度

單位：新臺幣千元

工作計畫名稱及編號	6029711000 公路及監理業務管理	預算金額	5,627,833
分支計畫及用途別科目	預算金額	承辦單位	說明
0202 水電費	5,150		(1)教育訓練費40千元，係對現職員工教育訓練所需相關費用。
0203 通訊費	1,150		
0221 稅捐及規費	40		(2)水電費5,150千元：
0231 保險費	100		<1>水費500千元。
0249 臨時人員酬金	2,740		<2>電費4,300千元。
0250 按日按件計資酬金	30,612		<3>學員宿舍使用天然氣或瓦斯等費用350千元。
0271 物品	7,800		
0279 一般事務費	7,288		(3)通訊費1,150千元：
0282 房屋建築養護費	2,665		<1>數據通訊費150千元，係使用數據通信及網路通訊等費用。
0283 車輛及辦公器具養護費	158		<2>一般通訊費1,000千元，係寄發各項通知郵資及電話費等費用。
0284 設施及機械設備養護費	2,000		(4)稅捐及規費40千元，係地籍資料謄本及公證費等規費。
0291 國內旅費	1,931		
0294 運費	75		(5)保險費100千元，係學員投保之第三人責任險。
0295 短程車資	4		
0300 設備及投資	3,751		(6)臨時人員酬金2,740千元，係臨時人員之相關費用。
0302 房屋建築及設備費	101		
0304 機械設備費	2,750		(7)按日按件計資酬金30,612千元：
0319 雜項設備費	900		<1>聘請學者專家授課、演講、駕駛教練授課及夜間兼職人員等鐘點費28,112千元。
0400 獎補助費	100		
0471 損失及賠償	100		<2>辦理考、檢驗員及技工考試等相關作業費2,500千元。
			(8)物品7,800千元：
			<1>消耗品2,100千元，係講義印製、文具紙張及書籍實習教材等費用。
			<2>非消耗品200千元，係事務及陳設等用具經費。
			<3>大小客教練車訓練用油5,500千元。
			(9)一般事務費7,288千元，係辦理考、檢驗員試務工作費、技工考試報紙公告、試卷印製、兼任講師學員文康、招訓廣告及其他費用等。
			(10)房屋建築養護費2,665千元。
			(11)車輛及辦公器具養護費158千元，係辦公器具等保養、維修費。
			(12)設施及機械設備養護費2,000千元，係儀

公路總局及所屬
歲出計畫提要及分支計畫概況表

經資門併計

中華民國102年度

單位：新臺幣千元

工作計畫名稱及編號	6029711000 公路及監理業務管理	預算金額	5,627,833
分支計畫及用途別科目	預算金額	承辦單位	說明
03 資訊管理	140,920	資訊室	<p>器設備等之保養維修費。</p> <p>(13)國內旅費1,931千元，係因公出差訓練教學等差旅費。</p> <p>(14)運費75千元，係教學器具及圖儀等搬運費。</p> <p>(15)短程車資4千元，係短程洽公所需車資。</p> <p>2. 設備及投資3,751千元：</p> <p>(1)房屋建築及設備費101千元，係修建辦公室等工程。</p> <p>(2)機械設備費2,750千元，係購置實習車輛8輛、廢氣分析儀1台及柴油引擎正時燈2台等設備。</p> <p>(3)雜項設備費900千元，係冷氣機、投影機、照明燈具及其他教學設備等。</p> <p>3. 獎補助費100千元：</p> <p>(1)損失及賠償費100千元，係因公發生之損害、教練車行車事故及有關教學訓練學員意外之損害賠償及醫藥補助費等。</p> <p>辦理局本部及所屬監理所、監理站、工程處、工務段、訓練所及材料試驗所等單位之資訊管理業務經費，計編列140,920千元，其中收支併列63,000千元，係以汽車燃料使用費收入支應。</p> <p>1. 業務費99,472千元：</p> <p>(1)教育訓練費183千元，係局本部及所屬單位電腦訓練費。</p> <p>(2)通訊費27,160千元：</p> <p><1>數據通信費26,665千元，係局本部及所屬單位數據通信費(含VPN)及稅捐單位連線之通信線路費用。</p> <p><2>一般通訊費495千元，係機房電話費、電腦資料寄送費等。</p> <p>(3)資訊服務費55,470千元，係資訊操作維護費：</p> <p><1>電腦軟、硬體設備及應用系統維護43,990千元：a. 機房各式主機、硬碟等週邊設備及系統軟體等維護費。b. 資通安全防火牆等軟、硬體維護費。c. 雷射、存摺式、平台式等各式印表機維護費。d. 個</p>
0200 業務費	99,472		
0201 教育訓練費	183		
0203 通訊費	27,160		
0215 資訊服務費	55,470		
0250 按日按件計資酬金	67		
0271 物品	15,389		
0291 國內旅費	1,203		
0300 設備及投資	41,448		
0306 資訊軟硬體設備費	41,448		

公路總局及所屬
歲出計畫提要及分支計畫概況表

經費門併計

中華民國102年度

單位：新臺幣千元

工作計畫名稱及編號	6029711000 公路及監理業務管理	預算金額	5,627,833
分支計畫及用途別科目	預算金額	承辦單位	說明
			<p>人電腦及週邊設備等維護費。e.稅費徵課系統軟、硬體維護費。f.公路施政資料庫系統軟、硬體維護。g.差勤系統軟、硬體維護。h.工程管理資訊系統軟、硬體維護。i.電腦語音查詢補單系統、掛號取單系統等軟、硬體維護。j.機料系統維護。k.VVlink維護。l.公文線上簽核及整合系統維護。m.其他資訊業務相關系統軟、硬體維護。</p> <p><2>機房相關設備維護4,130千元：a.機房不斷電設備、穩壓設備及發電機等維護。b.消防及冷氣空調設備等維護費。</p> <p><3>電腦機房委外資訊服務計畫3,560千元。</p> <p><4>區域網路及連線設備維護3,590千元。</p> <p><5>辦理資通安全驗證200千元。</p> <p>(4)按日按件計資酬金67千元：</p> <p><1>出席費7千元，係委請專家、學者出席評選委員會之出席費。</p> <p><2>講座鐘點費57千元，係應用系統推廣教育訓練鐘點費。</p> <p><3>稿費3千元，係授課講義製作費。</p> <p>(5)物品15,389千元：</p> <p><1>消耗品15,308千元，係購置電腦作業用品，如書籍、磁帶、磁片、光碟色帶、碳粉、墨水、磁鼓、顯像劑、讀卡機、手寫板及公文系統憑證卡等。</p> <p><2>非消耗品81千元，係購置電腦維護及網路線路檢驗等相關工具。</p> <p>(6)國內旅費1,203千元，係電腦業務連繫、督導及開會等差旅費。</p> <p>2.設備及投資41,448千元：</p> <p>(1)資訊軟硬體設備費41,448千元：</p> <p><1>硬體設備費19,928千元：</p> <p>#1.企業型個人電腦32台570千元。</p> <p>#2.一般型個人電腦250台5,810千元。</p> <p>#3.精簡型個人電腦25台256千元。</p> <p>#4.筆記型電腦5台173千元。</p> <p>#5.液晶螢幕220台704千元。</p>

公路總局及所屬
歲出計畫提要及分支計畫概況表

經費門併計

中華民國102年度

單位：新臺幣千元

工作計畫名稱及編號	6029711000 公路及監理業務管理	預算金額	5,627,833
分支計畫及用途別科目	預算金額	承辦單位	說明
			#6. A3黑白雷射印表機22台933千元。 #7. A3彩色雷射印表機5台303千元。 #8. A4黑白雷射印表機9台181千元。 #9. A4彩色雷射印表機5台135千元。 #10. 監理系統平台式印表機10台80千元。 #11. A3彩色噴墨印表機2台15千元。 #12. 監理系統136行高速印表機2台44千元。 。 #13. A3雙面掃描器3台662千元。 #14. A4雙面掃描器1台28千元。 #15. 有網管網路交換器(24埠)2台42千元。 。 #16. 中階伺服主機2台143千元。 #17. 1000VA不斷電系統5台48千元。 #18. 3000VA不斷電系統2台59千元。 #19. 桌上型網路儲存系統3台205千元。 #20. 2U儲存系統2台256千元。 #21. 骨幹核心交換器1台2,026千元。 #22. 網路認證閘道(1,000人)1台1,386千元。 。 #23. 有網管10G網路交換器1台1,067千元。 。 #24. 終端電腦網路存取控制機2台908千元。 。 #25. 有網管網路交換器23台1,886千元。 #26. 空間資訊倉儲及服務平台1,055千元。 。 x1. 高階伺服主機3台450千元。 x2. 磁碟陣列儲存系統3台600千元。 x3. 工作站獨立顯示卡1件5千元。 #27. 週邊雜項設備購置(條碼標籤機、燒錄器等)953千元。 <2>軟體購置費16,140千元： #1. 軟體購置費13,250千元，係辦公室自動化軟體授權、資料庫軟體、防毒軟體授權、防垃圾郵件軟體授權及CDP異地備援軟體。 #2. 空間資訊倉儲及服務平台2,890千元，

公路總局及所屬
歲出計畫提要及分支計畫概況表

經資門併計

中華民國102年度

單位：新臺幣千元

工作計畫名稱及編號	6029711000 公路及監理業務管理	預算金額	5,627,833
分支計畫及用途別科目	預算金額	承辦單位	說明
04 公路車輛機械管理	145,457	機料組	<p>係系統軟體、系統展示軟體套件及離線版軟體授權等。</p> <p><3>系統開發費5,380千元：</p> <p>#1.局本部及所屬單位差勤系統移轉建置及網站改版800千元。</p> <p>#2.空間資訊倉儲及服務平台建置4,580千元。</p>
0200 業務費	112,591		<p>辦理監理、工程單位及訓練所車輛及機械管理業務經費，計編列145,457千元，其中收支併列114,962千元，係以汽車燃料使用費收入支應。</p>
0201 教育訓練費	1,000		<p>1.業務費112,591千元：</p> <p>(1)教育訓練費1,000千元，係機務士、司機、操作士及機料人員等訓練費用。</p>
0221 稅捐及規費	13,746		<p>(2)稅捐及規費13,746千元：</p>
0231 保險費	6,248		<p><1>稅捐6,900千元，係局本部、監理單位、公訓所、工程單位及材試所之車輛牌照稅。</p>
0250 按日按件計資酬金	180		<p><2>規費6,846千元：</p>
0271 物品	55,618		<p>#1.局本部、監理單位、公訓所、工程單位及材試所之車輛燃料使用費6,227千元。</p>
0283 車輛及辦公器具養護費	32,799		<p>#2.車輛機械檢驗費及行照費等619千元。</p>
0291 國內旅費	2,500		<p>(3)保險費6,248千元，係局本部、監理單位、公訓所、工程單位及材試所之車輛機械保險費。</p>
0294 運費	500		<p>(4)按日按件計資酬金180千元</p>
0300 設備及投資	31,966		<p><1>講座鐘點費150千元，係辦理機料專業訓練班聘請講師授課之鐘點費。</p>
0304 機械設備費	1,144		<p><2>稿費30千元，係辦理訓練時講義撰稿費及講義製作費等。</p>
0305 運輸設備費	30,822		<p>(5)物品55,618千元</p>
0400 獎補助費	900		<p><1>消耗品3,000千元，係工程單位養路車輛機械油脂(即機油、剎車油、齒輪油、黃油等附屬燃料)。</p>
0471 損失及賠償	900		<p><2>非消耗品680千元，係機務士(監理及公訓所)冬夏季工作服128千元、司機、操作士(工程、監理及公訓所)安全鞋552千元。</p>

公路總局及所屬
歲出計畫提要及分支計畫概況表

經費門併計

中華民國102年度

單位：新臺幣千元

工作計畫名稱及編號	6029711000 公路及監理業務管理	預算金額	5,627,833
分支計畫及用途別科目	預算金額	承辦單位	說明
			<p><3>油料51,938千元，係局本部、監理單位、工程單位及材試所之公務車輛油料33,759千元及工程單位養路機械油料18,179千元。</p> <p>(6)車輛及辦公器具養護費32,799千元： <1>局本部、監理單位及公訓所之車輛維護費10,757千元。 <2>工程單位養路車輛機械保養、大小修護及材料等費用22,042千元，係工程單位車輛養護費12,611千元、機械養護費9,373千元及材試所車輛養護費58千元。</p> <p>(7)國內旅費2,500千元，係工程單位養路車輛機械使用與維護等差旅費。</p> <p>(8)運費500千元，係養路機械調度費用。</p> <p>2.設備及投資31,966千元： (1)機械設備費1,144千元，係零星機具設備費。</p> <p>(2)運輸設備費30,822千元： <1>一般用途車輛19,940千元： #1.小客車(稽查車)汰換2輛1,300千元：臺北所(6168-FL、6188-FL)。 #2.客貨兩用車汰換7輛3,780千元：臺中所1輛(B3-5888)、嘉義所2輛(2G-7586、DV-0466)、臺北市所1輛(WY-0207)、公訓所3輛(FL-6958、QW-8196、E2-8009)。 #3.四輪傳動小客車汰換2輛4,600千元：四工處1輛(1W-4178)、五工處1輛(NE-1689)。 #4.客貨兩用車(公路巡查車)汰換19輛10,260千元：一工處4輛(Z5-6972、Z5-6973、Z5-9782、DY-4732)、二工處1輛(K7-7293)、三工處5輛(Q2-1412、2N-4813、9C-4343、9C-4345、5T-5459)、四工處3輛(2N-4811、2N-4812、5T-5451)、西濱北工處2輛(K7-7292、D2-9889)、西濱中工處1輛(Q2-1443)、西濱南工處1輛(N2-5568)、東西高南工處2</p>

公路總局及所屬
歲出計畫提要及分支計畫概況表

經資門併計

中華民國102年度

單位：新臺幣千元

工作計畫名稱及編號	6029711000 公路及監理業務管理	預算金額	5,627,833
分支計畫及用途別科目	預算金額	承辦單位	說明
05 公路養護行政	218,427	用地組、規劃組、新工組、養路組	<p>輛(M3-9746、N3-7061)。</p> <p><2>特殊用途車輛10,000千元：</p> <p>#1. 考驗大客車汰換1輛4,600千元：高雄所(KB-6741)。</p> <p>#2. 教練大客車汰換1輛4,600千元：公訓所(WV-218)。</p> <p>#3. 四門框式工程車汰換1輛800千元：二工處(DY-4735)。</p> <p><3>機車新增5輛、汰換8輛819千元：三工處新增3輛、汰換5輛(NF9-458、NF9-459、NF9-461、NF9-462、NF9-463)、四工處新增2輛、西濱北工處汰換3輛(LN3-495、LN5-660、LN6-068)。</p> <p><4>考驗機車汰換1輛63千元：臺中所(C2F10875)</p> <p>3. 獎補助費900千元。</p> <p>(1)損失及賠償900千元，係車輛機械肇事賠償費及慰問金。</p> <p>辦理公路工務管理、公路用地地籍整理、勞工安全衛生及材料試驗等業務經費，計編列218,427千元，其中收支併列190,591千元，係以汽車燃料使用費收入支應。</p>
0200 業務費	146,380		1. 業務費146,380千元(含業務宣導經費1,071千元)：
0201 教育訓練費	2,266		(1)教育訓練費2,266千元：
0202 水電費	8,608		<1>依勞工安全衛生法規規定辦理在職員工之勞工安全衛生及預防災害訓練、交通維持、環境保護業務訓練及派員赴訓練機構接受相關訓練等1,646千元。
0203 通訊費	10,480		<2>用地人員訓練費600千元。
0211 土地租金	378		<3>材料試驗所派員赴訓練機構接受相關訓練等費用20千元。
0219 其他業務租金	3,090		(2)水電費8,608千元：
0221 稅捐及規費	2,717		<1>各區養護工程處及工務段水費1,200千元。
0231 保險費	250		<2>材料試驗所辦公廳舍及試驗室水費30千元。
0249 臨時人員酬金	1,388		<3>各區養護工程處及工務段電費6,800千元。
0250 按日按件計資酬金	1,063		
0251 委辦費	9,600		
0271 物品	6,385		
0279 一般事務費	58,368		
0282 房屋建築養護費	18,040		
0283 車輛及辦公器具養護費	2,474		
0284 設施及機械設備養護	9,853		

公路總局及所屬
歲出計畫提要及分支計畫概況表

經費門併計

中華民國102年度

單位：新臺幣千元

工作計畫名稱及編號	6029711000 公路及監理業務管理	預算金額	5,627,833
分支計畫及用途別科目	預算金額	承辦單位	說明
費			
0291 國內旅費	10,910		<4>材料試驗所辦公廳舍及試驗室電費578千元。
0294 運費	510		
0300 設備及投資	72,047		(3)通訊費10,480千元：
0302 房屋建築及設備費	41,255		<1>數據通訊費20千元，係材料試驗所網路通訊費。
0304 機械設備費	24,500		<2>一般通訊費10,460千元：
0319 雜項設備費	6,292		#1.各區養護工程處及工務段拍發災害電報、電話等費用7,000千元。
			#2.各新工工程處及工務段電話費及郵資等費用3,300千元。
			#3.材料試驗所電話費、公文及試驗報告郵資等160千元。
			(4)土地租金378千元：
			<1>獨立山工務段基地6千元。
			<2>花蓮工務段美崙差勤宿舍基地276千元。
			<3>復興工務段停車場土地96千元。
			(5)其他業務租金3,090千元：
			<1>雲林工務所辦公室租金600千元，租用面積400平方公尺，使用人數8人，係設置辦公室、會議室、文檔資料室及貯藏室等。
			<2>各區養護工程處及工務段影印機等租金2,370千元。
			<3>材料試驗所影印機租金等120千元。
			(6)稅捐及規費2,717千元：
			<1>無線電頻率使用規費2,398千元。
			<2>不動產登記、申請地籍資料謄本或相關電子資料圖檔與地籍異動等規費319千元。
			(7)保險費250千元：
			<1>各區養護工程處及工務段房屋設備等保險費230千元。
			<2>材料試驗所房屋建物等保險費20千元。
			(8)臨時人員酬金1,388千元，係材料試驗所臨時人員之相關經費等。
			(9)按日按件計資酬金1,063千元：
			<1>講座鐘點費190千元：

公路總局及所屬
歲出計畫提要及分支計畫概況表

經費門併計

中華民國102年度

單位：新臺幣千元

工作計畫名稱及編號	6029711000 公路及監理業務管理	預算金額	5,627,833
分支計畫及用途別科目	預算金額	承辦單位	說明
			<p>#1.辦理交通維持、環境保護、勞工安全衛生講習及訓練聘請講師演講與授課鐘點費55千元。</p> <p>#2.用地人員訓練講座鐘點費100千元。</p> <p>#3.材料試驗所辦理訓練鐘點費35千元。</p> <p><2>稿費873千元：</p> <p>#1.用地人員訓練講義費85千元。</p> <p>#2.編輯公路工程月刊撰稿費、審查費、編輯費及校對費等788千元。</p> <p>(10)委辦費9,600千元：</p> <p><1>苗栗縣警察局辦理台1線白沙屯自動攝影地磅系統之人事、維護費1,600千元。</p> <p><2>高雄市警察局辦理深水固定地磅取締違規超載業務之人事、維護費1,600千元。</p> <p><3>臺東縣警察局辦理大武鄉南興固定地磅系統取締違規超載業務之人事、維護費1,600千元。</p> <p><4>宜蘭縣警察局辦理台2線梗枋臨時性固定地磅取締違規超載業務之人事、維護費1,600千元。</p> <p><5>宜蘭縣警察局辦理台9線蘇澳固定地磅系統之人事、維護費1,600千元。</p> <p><6>花蓮縣警察局辦理台9線和仁固定地磅系統取締違規超載業務之人事、維護費1,600千元。</p> <p>(11)物品6,385千元：</p> <p><1>消耗品3,040千元：</p> <p>#1.工程設計圖表、工程預算書、繪圖及工程用文具紙張等2,340千元。</p> <p>#2.各新工工程處及工務段紙張及書籍等相關經費200千元。</p> <p>#3.材料試驗所用品、紙張及書籍等500千元。</p> <p><2>非消耗品3,345千元：</p> <p>#1.購置反光背心、安全鞋及安全帽等勞安相關用品1,245千元。</p> <p>#2.各新工工程處及工務段事務陳設等用品1,800千元。</p>

公路總局及所屬
歲出計畫提要及分支計畫概況表

經費門併計

中華民國102年度

單位：新臺幣千元

工作計畫名稱及編號	6029711000 公路及監理業務管理	預算金額	5,627,833
分支計畫及用途別科目	預算金額	承辦單位	說明
			<p>#3. 材料試驗所事務陳設等用具300千元。</p> <p>(12)一般事務費58,368千元：</p> <p><1>工程設計圖表、工程預算書及拍攝工程照片等2,750千元。</p> <p><2>養路道技工工作服及夾克2,450千元。</p> <p><3>高山地區養路人員棉毛衫褲143千元。</p> <p><4>金路獎獎金4,650千元，係優良景觀類獎金600千元、路況養護類獎金2,950千元、用路人資訊類獎金400千元及傑出工程類獎金700千元。</p> <p><5>辦理交通量調查之調查費、電腦資料整理費及表冊印刷等經費21,751千元。</p> <p><6>印製交通安全宣導經費1,071千元。</p> <p><7>公路工程月刊印刷費810千元。</p> <p><8>購置交通、安衛、環保法令、勞安衛生標語及辦理交通、安衛、環保與工地觀摩、競賽等活動1,440千元。</p> <p><9>各新工工程處及工務段辦公廳舍清潔費、材料、印刷、保全、美化環境及其他雜支等經費11,450千元。</p> <p><10>土地糾紛處理及界址釐清、設立界樁、違建侵占、訴訟、強制拆除暨道路巡查申請地籍座標等土地產權管理相關業務費用及地籍資料抄繕整理建檔費用8,688千元。</p> <p><11>材料試驗所辦公廳舍清潔費、材料、印刷、保全、美化環境、甲苯回收、建築物耐震詳評費用及其他雜支等經費3,165千元。</p> <p>(13)房屋建築養護費18,040千元：</p> <p><1>各區養護工程處及工務段房屋建築修繕費14,770千元。</p> <p><2>各新工工程處及工務段房屋建築修繕費3,000千元。</p> <p><3>材料試驗所試驗室等修繕費270千元。</p> <p>(14)車輛及辦公器具養護費2,474千元：</p> <p><1>各區養護工程處及工務段辦公器具養護費2,189千元。</p>

公路總局及所屬
歲出計畫提要及分支計畫概況表

經費門併計

中華民國102年度

單位：新臺幣千元

工作計畫名稱及編號	6029711000 公路及監理業務管理	預算金額	5,627,833
分支計畫及用途別科目	預算金額	承辦單位	說明
			<p><2>各新工工程處及工務段辦公器具養護費250千元。</p> <p><3>材料試驗所辦公器具養護費35千元。</p> <p>(15)設施及機械設備養護費9,853千元：</p> <p><1>全臺49座基地台、39座中繼台、105部車機台、240座手提台、鐵塔50座及周邊配件保養維護等費用6,463千元。</p> <p><2>各區養護工程處及工務段機械設備等設施養護費2,911千元。</p> <p><3>圖資管理系統維護及更新等費用44千元。</p> <p><4>材料試驗所辦公廳舍、試驗室電氣供電設備、電梯及試驗儀器等設備養護費435千元。</p> <p>(16)國內旅費10,910千元：</p> <p><1>養路人員赴工地督導工程等業務差旅費7,450千元。</p> <p><2>工程施工查核小組差旅費2,000千元。</p> <p><3>公路用地地籍整理差旅費960千元。</p> <p><4>材料試驗所差旅費500千元。</p> <p>(17)運費510千元：</p> <p><1>各區養護工程處及各工務段、所公物之運輸裝卸等費用500千元。</p> <p><2>材料試驗所公物搬運費10千元。</p> <p>2.設備及投資72,047千元：</p> <p>(1)房屋建築及設備費41,255千元：</p> <p><1>各工務段、監工站、道班房及保養場等辦公處所零星工程22,655千元。</p> <p><2>第三區養護工程處、段辦公室耐震補強工程8,600千元。</p> <p><3>其他房屋庫房及宿舍等零星工程10,000千元。</p> <p>(2)機械設備費24,500千元：</p> <p><1>汰舊換新中繼台15部、基地台18部、車機台49部、固定型車機13座及手機86隻等22,400千元。</p> <p><2>交通量調查偵測器等儀器設備汰舊換新及維修校正600千元。</p>

公路總局及所屬
歲出計畫提要及分支計畫概況表

經資門併計

中華民國102年度

單位：新臺幣千元

工作計畫名稱及編號	6029711000 公路及監理業務管理	預算金額	5,627,833
分支計畫及用途別科目	預算金額	承辦單位	說明
06 公路公共運輸提昇計畫	3,179,467	監理組	<p><3>材料試驗所購置車轍輪跡試驗儀、混凝土試驗儀及零星設備等1,500千元。</p> <p>(3)雜項設備費6,292千元：</p> <p><1>各區養護工程處、工務段雜項設備費6,042千元，係包括辦公桌椅設備、照相機、傳真機、消防設備、防火鐵櫃、道技工手工具、冷氣通風及發電設備等購置或改善。</p> <p><2>材料試驗所汰換飲水機、傳真機及事務機械等零星設備費250千元。</p> <p>公路公共運輸提昇計畫：</p> <p>1.本計畫屬愛台12建設；辦理服務性及偏遠路線營運虧損補貼、公共運輸環境改善與推動優質運輸服務等所需經費。</p> <p>2.本計畫總經費20,000,000千元，期程102至105年度，102年度編列3,179,467千元，以後年度預計編列16,820,533千元。</p> <p>3.本年度編列預算3,179,467千元，其中經常門1,723,657千元，資本門1,455,810千元。</p> <p>(1)業務費104,464千元：</p> <p><1>按日按件計資酬金200千元，係聘請專家學者出席本計畫相關審議評選會議出席費用。</p> <p><2>物品1,000千元，係辦理公路公共運輸提昇計畫所需使用之文具紙張、用品耗材等費用。</p> <p><3>一般事務費103,264千元：</p> <p>#1.推動交通部主管客運業辦理營運及服務評鑑制度24,000千元</p> <p>#2.辦理「公路汽車客運動態資訊管理系統建置案」、「先進大眾運輸系統」、「遊覽車客運動態資訊管理系統建置案」之相關管理行政費用8,000千元。</p> <p>#3.公路公共運輸提昇計畫執行作業專案管理及業務相關支出經費8,000千元。</p> <p>#4.辦理鼓勵民眾搭乘公共運輸提昇使用率之相關業務經費23,000千元。</p>
0200 業務費	104,464		
0250 按日按件計資酬金	200		
0271 物品	1,000		
0279 一般事務費	103,264		
0300 設備及投資	223,800		
0304 機械設備費	150,000		
0319 雜項設備費	73,800		
0400 獎補助費	2,851,203		
0403 對直轄市政府之補助	827,516		
0410 對臺灣省各縣市之補助	496,509		
0429 對福建省各縣之補助	55,168		
0437 對國內團體之捐助	1,472,010		

公路總局及所屬
歲出計畫提要及分支計畫概況表

經費門併計

中華民國102年度

單位：新臺幣千元

工作計畫名稱及編號	6029711000 公路及監理業務管理	預算金額	5,627,833
分支計畫及用途別科目	預算金額	承辦單位	說明
			<p>#5. 定期執行公共運輸使用率滿意度調查經費9,000千元。</p> <p>#6. 研修相關法規及推動公共運輸服務等級標章制度經費21,264千元。</p> <p>#7. 辦理副大眾運輸工具駕駛人專業訓練經費5,000千元。</p> <p>#8. 地方政府執行公共運輸計畫施政成效評比經費5,000千元。</p> <p>(2)設備及投資223,800千元：</p> <p><1>機械設備費150,000千元，辦理推廣運用「先進大眾運輸系統」技術之「推動公路汽車客運動態資訊管理系統建置案」、「遊覽車客運動態資訊管理系統建置案」之相關實體建置費用。</p> <p><2>雜項設備費73,800千元：</p> <p>#1. 臺灣鐵路管理局辦理「提昇臺鐵東部站區觀光服務」相關設備經費33,800千元。</p> <p>#2. 建置公共運輸監理稽查相關設備40,000千元。</p> <p>(3)獎補助費2,851,203千元：</p> <p><1>補助地方政府辦理1,379,193千元：係補助臺北市、新北市、臺中市、臺南市、高雄市、基隆、桃園、新竹、苗栗、彰化、南投、雲林、嘉義、屏東、臺東、澎湖、花蓮、宜蘭、金門及連江等直轄市及縣市政府。</p> <p>#1. 推動公車限齡汰換及鼓勵綠色公車400,000千元。</p> <p>#2. 推動公車優先通行設施100,000千元。</p> <p>#3. 整建公共汽車候車設施及推動整建客運轉運中心50,000千元。</p> <p>#4. 整合軌道服務及推動跨運具公共運輸服務整合協調32,500千元。</p> <p>#5. 重要假日或大型活動強化公共運輸疏運或優先通行管制50,000千元。</p> <p>#6. 補助偏遠(離島)服務性路線營運虧損26,693千元。</p>

公路總局及所屬
歲出計畫提要及分支計畫概況表

經資門併計

中華民國102年度

單位：新臺幣千元

工作計畫名稱及編號	6029711000 公路及監理業務管理	預算金額	5,627,833
分支計畫及用途別科目	預算金額	承辦單位	說明
07 第3代公路監理資訊系統建置計畫	752,700	資訊室	<p>#7. 鼓勵建置應用無障礙通用設計於公共運輸系統100,000千元。</p> <p>#8. 鼓勵推動公共運輸服務提昇亮點計畫200,000千元。</p> <p>#9. 推動一票到底及提昇公共運輸票證功能的交通與觀光服務改造170,000千元。</p> <p>#10. 鼓勵公共運輸觀光服務改造50,000千元。</p> <p><2>補助交通部主管公路客運業推動公車限齡汰換及補助增購新車322,010千元。</p> <p><3>交通部主管公路客運業（含五都移撥路線、高鐵嘉義BRT）經營離島或偏遠地區營運虧損補貼950,000千元。</p> <p><4>辦理公路汽車客運路線（不含國道客運）使用非接觸式電子票證票價優惠補貼200,000千元。</p> <p>第3代公路監理資訊系統建置計畫：</p> <p>1. 行政院100年7月12日院臺交字第1000036305號函核定。</p> <p>2. 辦理第3代公路監理資訊系統建置計畫，以服務民眾為導向，運用新的資訊科技技術，確保公路監理業務能夠順利推展及提供更優質的便民服務。</p> <p>3. 本計畫總經費1,998,598千元，期程101至103年度，101年度編列300,000千元，102年度續編752,700千元，以後年度預計編列945,898千元。</p> <p>4. 本年度編列預算752,700千元，其中經常門69,488千元，資本門683,212千元，其中收支併列302,700千元，係以汽車燃料使用費收入支應。</p> <p>(1)業務費69,488千元：</p> <p><1>教育訓練費6,000千元，係監理資訊人員教育訓練經費。</p> <p><2>通訊費43,088千元，係第3代公路監理系統VPN網路通訊頻寬提昇費用。</p> <p><3>按日按件計資酬金500千元：</p>
0200 業務費	69,488		
0201 教育訓練費	6,000		
0203 通訊費	43,088		
0250 按日按件計資酬金	500		
0271 物品	1,000		
0279 一般事務費	18,900		
0300 設備及投資	683,212		
0306 資訊軟硬體設備費	683,212		

公路總局及所屬
歲出計畫提要及分支計畫概況表

經資門併計

中華民國102年度

單位：新臺幣千元

工作計畫名稱及編號	6029711000 公路及監理業務管理	預算金額	5,627,833
分支計畫及用途別科目	預算金額	承辦單位	說明
			<p>#1.出席費300千元，係聘請專家學者出席審議評選或座談會議費用。</p> <p>#2.講座鐘點費200千元，係教育訓練鐘點費。</p> <p><4>物品1,000千元，係文具紙張、用品耗材等費用。</p> <p><5>一般事務費18,900千元：</p> <p>#1.辦理本計畫之相關管理行政費用6,100千元。</p> <p>#2.辦理本計畫獨立驗證及確認專案管理經費12,800千元。</p> <p>(2)設備及投資683,212千元：</p> <p><1>資訊軟硬體設備費683,212千元：</p> <p>#1.硬體設備費391,511千元：</p> <p style="padding-left: 20px;">x1.全國中心與異地備援中心網路佈線與設備建置129,106千元。</p> <p style="padding-left: 20px;">x2.全國中心與異地備援中心伺服器及儲存、備份設備建置225,311千元。</p> <p style="padding-left: 20px;">x3.第1階段平行測試之監理所、站櫃檯終端設備建置37,094千元。</p> <p>#2.軟體購置費291,701千元。</p> <p style="padding-left: 20px;">x1.購置共用系統軟體與相關工具軟體177,353千元。</p> <p style="padding-left: 20px;">x2.資訊服務管理與資訊安全監控平台建置114,348千元。</p>

**公路總局及所屬
歲出計畫提要及分支計畫概況表**

經費門併計

中華民國102年度

單位：新臺幣千元

工作計畫名稱及編號	6029712021 公路新建及養護計畫	預算金額	32,988,458
-----------	----------------------	------	------------

計畫內容：

預期成果：

1. 公路系統新建及改善計畫：
 - (1) 台2丙線興建及改善計畫。
 - (2) 台9線蘇花公路山區路段改善計畫。
 - (3) 台9線南迴公路拓寬改善後續計畫。
 - (4) 生活圈道路交通系統建設計畫(公路系統)。
 - (5) 省道配合河川治理計畫需辦理橋梁工程。
 - (6) 西濱快速公路後續建設計畫。
 - (7) 東西向快速公路健全路網改善計畫。
 - (8) 金門大橋建設計畫。
 - (9) 交通資訊服務雲基礎建設與應用計畫。
 - (10) 省道山區公路防災及橋梁耐震補強暨其他公路改善計畫。
2. 公路養護計畫：辦理省道改善、養護及道路交通安全工程維護、改善等經費。

1. 公路系統新建及改善計畫：
 - (1) 省道之新建及改善部分：
 - <1>可紓解中山高速公路及第二高速公路壅擠之交通量。
 - <2>消除瓶頸路段，增加公路容量，提高公路服務水準，並促進行車順暢及安全。
 - <3>降低用路成本，促進地區繁榮，帶動各地區發展。
 - <4>重要橋梁安全性提昇及維護快速路網之基本效益。
 - <5>配合交通管理與控制策略，提昇城際運輸系統之整體運作效能。
 - (2) 補助地方政府公路系統之新建及改善部分：
 - <1>解決生活圈內道路系統之瓶頸，提昇道路系統服務水準。
 - <2>提昇都市間運輸機能，強化各市鄉鎮間往來服務及促進生活、產業分工，均衡發展。
 - <3>促進區內觀光遊憩資源之整體規劃與有效利用，並配合開發與環境之永續經營。
2. 公路養護計畫：
 - (1) 維護全國94條4,957公里省道道路品質。
 - (2) 維護區域交通流暢，增進行車安全。

分支計畫及用途別科目	預算金額	承辦單位	說明
01 公路系統新建及改善計畫	27,243,589	公路總局、交通部管理資訊中心	1. 台2丙線興建及改善計畫： (1) 行政院95年10月17日院臺交字第0950047284號函核定辦理十分寮至福隆路段工程，總經費1,003,500千元，期程97至99年度。修正計畫行政院96年12月4日院臺交字第096054336號函核定增辦基隆暖暖至十分寮路段(含基平隧道)，總經費2,227,000千元，期程97至104年度，本計畫總建設經費為3,230,500千元。第2次修正計畫暖暖至十分寮路段預計增加1,229,000千元，十分寮至福隆路段預計減少40,500千元，調整後總經費為4,419,000千元，修正計畫已依行政院秘書長101年5月10日院臺交字第1010027573號函結論檢討辦理，報院審議中。
0200 業務費	27,040		(2) 本計畫屬愛台12建設；辦理暖暖至十分寮段、十分寮至福隆段，長約27.9公里。
0215 資訊服務費	10,000		(3) 本計畫總經費4,419,000千元，期程97至104年度，截至101年度止已編列2,300,907千元(97年度365,000千元、98年度560,922千元、99年度385,000千元、100年度530,685
0251 委辦費	17,040		
0300 設備及投資	21,770,080		
0303 公共建設及設施費	21,715,080		
0306 資訊軟硬體設備費	55,000		
0400 獎補助費	5,446,469		
0403 對直轄市政府之補助	1,306,269		
0410 對臺灣省各縣市之補助	3,999,445		
0429 對福建省各縣之補助	140,755		

公路總局及所屬
歲出計畫提要及分支計畫概況表

經費門併計

中華民國102年度

單位：新臺幣千元

工作計畫名稱及編號	6029712021 公路新建及養護計畫	預算金額	32,988,458
分支計畫及用途別科目	預算金額	承辦單位	說明
			<p>千元及101年度459,300千元)，102年度續編1,446,700千元，以後年度預計編列671,393千元。</p> <p>(4)本年度編列預算1,446,700千元，辦理基隆暖暖至福隆等段工程及用地。</p> <p>2.台9線蘇花公路山區路段改善計畫：</p> <p>(1)行政院99年12月16日院臺交字第0990072904號函核定。</p> <p>(2)本計畫屬愛台12建設；北起蘇澳附近台2線與台9線路口，往南經東澳、南澳、觀音、谷風、漢本、和平、和中和仁至清水，總計改善長度約38.4公里。</p> <p>(3)本計畫總經費49,200,000千元，期程99至106年度，截至101年度止已編列5,507,736千元(99年度以前60,000千元、100年度847,736千元及101年度4,600,000千元)，102年度續編6,469,230千元，以後年度預計編列37,223,034千元。</p> <p>(4)本年度編列預算6,469,230千元：</p> <p style="padding-left: 20px;"><1>公路總局5,907,230千元：辦理本計畫工程設計、用地及施工等。</p> <p style="padding-left: 20px;"><2>臺灣鐵路管理局562,000千元：辦理鐵路貨車改造及場站改善。</p> <p>3.台9線南迴公路拓寬改善後續計畫：</p> <p>(1)行政院100年7月27日院臺交字第1000038377號函核定。</p> <p>(2)辦理香蘭至大鳥以三至四車道拓寬、安朔至草埔部分路段以隧道方式截彎取直(四車道)拓寬，計畫長度40.536公里。</p> <p>(3)本計畫總經費19,039,000千元，期程100至106年度，截至101年度止已編列460,000千元(100年度60,000千元及101年度400,000千元)，102年度續編1,200,000千元，以後年度預計編列17,379,000千元。</p> <p>(4)本年度編列預算1,200,000千元(全數預計投注於原住民族地區)，辦理規劃設計、用地取得及工程施工等。</p> <p>4.生活圈道路交通系統建設計畫(公路系統)：</p>

公路總局及所屬
歲出計畫提要及分支計畫概況表

經資門併計

中華民國102年度

單位：新臺幣千元

工作計畫名稱及編號	6029712021 公路新建及養護計畫	預算金額	32,988,458
分支計畫及用途別科目	預算金額	承辦單位	說明
			<p>(1)行政院98年2月10日院臺交字第0980004395號函核定。</p> <p>(2)本計畫屬愛台12建設；辦理臺北、桃園、新竹、苗栗、臺中、彰化、南投、雲林、嘉義、臺南、高雄、屏東、澎湖、臺東、花蓮、宜蘭等生活圈道路交通系統建設計畫之道路工程。</p> <p>(3)本計畫總經費36,000,000千元(不含地方配合款6,636,745千元)，期程98至103年度，截至101年度止已編列16,371,914千元(98年度3,863,510千元、99年度2,927,283千元、100年度3,328,221千元及101年度6,222,900千元)，102年度續編5,500,000千元，以後年度預計編列14,128,086千元。</p> <p>(4)本年度編列預算5,500,000千元，其中設備及投資194,286千元，獎補助費5,305,714千元，辦理臺北、桃園、新竹、苗栗、臺中、彰化、南投、雲林、嘉義、臺南、高雄、屏東、澎湖、臺東、花蓮、宜蘭等生活圈道路交通系統建設計畫道路工程之新建及改善。</p> <p>5.省道配合河川治理計畫需辦理橋梁工程：</p> <p>(1)行政院99年2月9日院臺交字第0990006152號函核定。</p> <p>(2)本計畫屬愛台12建設；辦理配合各河川治理計畫所需整建之橋梁及配合易淹水地區水患治理計畫需辦理之橋梁及箱涵整建。</p> <p>(3)本計畫總經費8,042,009千元，期程98至102年度，截至101年度止已編列3,190,734千元(99年度535,035千元、100年度989,711千元及101年度1,665,988千元)，102年度續編1,670,000千元。</p> <p>(4)本年度編列預算1,670,000千元(其中預計投注於原住民族地區100,000千元)，辦理橋梁及箱涵之整建。</p> <p>6.西濱快速公路後續建設計畫：</p> <p>(1)行政院98年2月10日院臺交字第0980004507號函核定。</p>

公路總局及所屬
歲出計畫提要及分支計畫概況表

經資門併計

中華民國102年度

單位：新臺幣千元

工作計畫名稱及編號	6029712021 公路新建及養護計畫	預算金額	32,988,458
分支計畫及用途別科目	預算金額	承辦單位	說 明
			<p>(2)本計畫屬愛台12建設；辦理39k+700觀音工業區增設交流道、觀音至鳳岡段主線、苗栗白沙屯至南通灣路段、彰化員林大排至西濱大橋段、彰濱工業區平交路口立體化、大甲大安段平交路口高架化、雲林雲一交流道至海豐橋段主線、八棟寮至九塊厝段主線等8項工程。</p> <p>(3)本計畫總經費77,509,500千元，中央負擔77,497,700千元，期程98至106年度，截至101年度止已編列16,818,481千元(98年度1,140,262千元、99年度4,837,361千元、100年度6,063,748千元及101年度4,777,110千元)，102年度續編5,311,864千元，以後年度預計編列55,367,355千元。</p> <p>(4)本年度編列預算5,311,864千元： <1>辦理觀音至鳳岡段主線等8項工程之規劃設計、用地取得及施工。 <2>工務行政費94,342千元：派用人員17人、聘用人員8人及約僱人員125人，合計150人之人事費。</p> <p>7.東西向快速公路健全路網改善計畫： (1)行政院98年2月9日院臺交字第0980004506號函核定。 (2)本計畫屬愛台12建設；辦理北門玉井線台61至國1段新建、漢寶草屯線台19線以西路段新建、臺中彰濱線彰濱聯絡道建設、臺南關廟線台17至2-11路段建設、觀音大溪線縣道114線至國道1號路段平交路口改善、台78線斗南交流道增設東向匝道、台78線與台17線及台61線交會處平面變更為立體交叉及設置交流道、台68線起點處銜接新竹市政府都市計畫道路工程等8項工程。 (3)本計畫總經費41,230,600千元，期程98至105年度，截至101年度止已編列13,858,091千元(98年度3,108,700千元、99年度4,920,139千元、100年度2,706,252千元及101年度3,123,000千元)，102年度續編3,123,000千元，以後年度預計編列24,249,509千元</p>

公路總局及所屬
歲出計畫提要及分支計畫概況表

經資門併計

中華民國102年度

單位：新臺幣千元

工作計畫名稱及編號	6029712021 公路新建及養護計畫	預算金額	32,988,458
分支計畫及用途別科目	預算金額	承辦單位	說明
			<p>。</p> <p>(4)本年度編列預算3,123,000千元：</p> <p style="padding-left: 20px;"><1>辦理台61至國1段、台19線以西路段、台17至2-11路段、縣道114線至國1平交路口改善、台78線斗南交流道增設東向匝道、台78線與台17線及台61線交會處平面變更爲立體交叉及設置交流道、台68線起點處銜接新竹市政府都市計畫道路等工程規劃設計、用地取得及施工。</p> <p style="padding-left: 20px;"><2>工務行政費35,019千元：派用人員5人、聘用人員3人及約僱人員50人，合計58人之人事費。</p> <p>8.金門大橋建設計畫：</p> <p>(1)行政院99年3月19日院臺交字第0990012488號函核定，修正計畫行政院100年5月3日院臺交字第1000021042號函核定。</p> <p>(2)本計畫西起烈嶼(小金門)后頭地區湖埔路，東迄金寧鄉湖下地區慈湖路，大橋路線長約5.4公里，橋梁部分約4.7公里。</p> <p>(3)本計畫總經費7,384,666千元，中央補助3,957,000千元，期程99至105年度，截至101年度止已編列105,000千元(100年度5,000千元及101年度100,000千元)，102年度續編140,755千元，以後年度預計編列3,711,245千元。</p> <p>(4)本年度編列預算140,755千元，補助金門縣政府辦理烈嶼端引道工程、金門大橋工程施作及監造等，該府委託國道新建工程局代辦。</p> <p>9.交通資訊服務雲基礎建設與應用計畫：</p> <p>(1)行政院100年3月25日院臺交字第1000010237號函核定。</p> <p>(2)本計畫係利用VD、GVP、CVP等多元車速資訊偵測與資料融合技術，結合雲端運算技術，架構交通資訊蒐集、處理與發布平台，以達交通資訊服務智慧化，提供用路人即時交通資訊。</p> <p>(3)本計畫總經費600,000千元，期程101至104</p>

公路總局及所屬
歲出計畫提要及分支計畫概況表

經資門併計

中華民國102年度

單位：新臺幣千元

工作計畫名稱及編號	6029712021 公路新建及養護計畫	預算金額	32,988,458
分支計畫及用途別科目	預算金額	承辦單位	說明
			<p>年度，101年度編列42,180千元，102年度續編82,040千元，以後年度預計編列475,780千元。</p> <p>(4)本年度編列預算82,040千元(交通部管理資訊中心辦理)，其中經常門27,040千元，資本門55,000千元。</p> <p><1>業務費27,040千元：</p> <p style="padding-left: 20px;">#1. 資訊服務費10,000千元：雲端相關資源之租用服務。</p> <p style="padding-left: 20px;">#2. 委辦費17,040千元：路段編碼實作、GVP及CVP之交通資訊導入暨專案管理監造服務等。</p> <p><2>設備及投資55,000千元：</p> <p style="padding-left: 20px;">#1. 資訊軟硬體設備費55,000千元：「交通資訊服務雲端中心系統平台」建置、交通核心演算模式開發及交通資訊品質場測驗證等。</p> <p>10. 省道山區公路防災及橋梁耐震補強暨其他公路改善計畫：</p> <p>(1)本計畫屬愛台12建設；辦理省道山區公路防避災設施改善、省道橋梁耐震補強，另依循行政院99年2月22日院臺建字第0990002926號函核定「國土空間發展策略計畫」行動計畫揭示辦理「臺灣地區公路整體規劃」，彙整其規劃成果據以研擬辦理省道公路設施改善、橋梁耐震補強、瓶頸路段新闢、拓寬工程之綜合規劃設計與用地取得、施工等。</p> <p>(2)本計畫總經費24,163,351千元，期程102至107年度，102年度編列2,300,000千元，以後年度預計編列21,863,351千元。</p> <p>(3)本年度編列預算2,300,000千元(其中預計投注於原住民族地區500,000千元)，辦理綜合規劃設計、計畫內道路設施改善、橋梁耐震補強、修建工程及用地取得等。</p>
02 公路養護計畫	5,744,869	養路組、規劃組、新工組	辦理省道重點養護、一般養護、災害工程、道路交通安全工程維護及改善、公路改善、防災整備及公路規劃等經費，計編列5,744,869千元(預計
0200 業務費	403,637		

公路總局及所屬
歲出計畫提要及分支計畫概況表

經費門併計

中華民國102年度

單位：新臺幣千元

工作計畫名稱及編號	6029712021 公路新建及養護計畫	預算金額	32,988,458
分支計畫及用途別科目	預算金額	承辦單位	說明
0202 水電費	256,637		投注於原住民族地區1,103,000千元)，其中經常門403,637千元，資本門5,341,232千元。 1. 業務費403,637千元： (1) 水電費256,637千元： <1> 省道交通工程設施電費156,385千元。 <2> 重要隧道通車後附屬設施電費100,252千元。 (2) 通訊費25,000千元： <1> 省道交控設施通訊費25,000千元。 (3) 設施及機械設備養護費122,000千元： <1> 公路養護作業費87,000千元。 <2> 公路防災整備作業費25,000千元。 <3> 「省道即時交通資訊系統」影像資料儲存應用之相關費用10,000千元。 2. 設備及投資5,341,232千元： (1) 省道公路養護5,311,232千元： <1> 重點養護215,263千元： #1. 重點養護費211,811千元。 #2. 臺灣地區大氣中氬鹽與橋梁腐蝕劣化環境之研究3,452千元。 <2> 一般養護費2,211,760千元。 <3> 公路工程災害準備費601,177千元。 <4> 道路交通安全工程684,813千元： #1. 交通工程維護及改善497,828千元。 #2. 附屬之交通安全設施78,090千元。 #3. 重要隧道通車後附屬設施維護費50,296千元。 #4. 東西向快速公路交控設施維護費58,599千元。 <5> 公路改善1,567,219千元： #1. 工程改善費1,356,219千元。 #2. 先期作業費61,000千元。 #3. 公路綠美化150,000千元。 <6> 公路防災整備設備費31,000千元。 (2) 公路規劃30,000千元：辦理公路改善或新闢規劃、測量、鑽探、設計、環境影響評估等工作，係尚未成立預算，下一年度辦理之工程先期作業。
0203 通訊費	25,000		
0284 設施及機械設備養護費	122,000		
0300 設備及投資	5,341,232		
0303 公共建設及設施費	5,341,232		

**公路總局及所屬
歲出計畫提要及分支計畫概況表**

經費門併計

中華民國102年度

單位：新臺幣千元

工作計畫名稱及編號	6029719002 營建工程	預算金額	446,945
-----------	-----------------	------	---------

計畫內容：

1. 公路總局辦公大樓新建工程：依據國家資產經營管理委員會決議公路總局擬遷建臺北市萬華區萬大段一小段291-2地號土地（東園街）興建地上12層地下2層鋼骨辦公大樓1棟。
2. 第一區養護工程處新竹工務段倉庫改建工程：預定於原段址改建鐵架倉庫房、工務車停車棚、機具及標誌倉庫房、道工休息室及戰備器材房等建物，樓地板面積約計1,546平方公尺。
3. 臺北區監理所運管中心辦公大樓新建工程：為因應規劃設置之「公路汽車客運動態資訊管理系統監控中心」及擴編聯稽路檢人員及為辦理道安講習、大型集會教育訓練，現有辦公場所已不敷使用；亟需新建道安教室暨稽查辦公室以為因應；新建面積：1,800平方公尺。

預期成果：

1. 公路總局辦公大樓新建工程：
 - (1) 公路總局辦公廳原址（公園段二小段341、342地號）位處商業區及交通要塞，作為辦公廳舍使用較不符經濟效益且恐阻礙都市發展。俟新辦公大樓建造完成及搬遷後，亦將現使用之土地及其地上建物變更為非公用財產移交財政部國有財產局接管，作更適當用途規劃，充分提高土地使用效益。
 - (2) 新辦公大樓除各單位空間可整體規劃，同仁辦公環境亦較舒暢不僅可提昇員工士氣及行政效率且相關硬體設備亦可改善，以符合e化政府目標，提昇政府形象。
2. 第一區養護工程處新竹工務段倉庫改建工程：提供寬敞並兼顧安全的置物空間及有效改善新竹工務段辦公建物整體美觀。
3. 臺北區監理所運管中心辦公大樓新建工程：可使現有辦公室做最佳之空間利用，並可調整各相關業務課室之業務分配，增加訓練場地容量，加強各項訓練效能，提昇為民服務品質。

分支計畫及用途別科目	預算金額	承辦單位	說明
01 營建工程	446,945	新工組、養路組、監理組	辦理營繕工程經費，計編列446,945千元。
0300 設備及投資	446,945		1. 房屋建築及設備費446,945千元：
0302 房屋建築及設備費	446,945		(1) 公路總局辦公大樓新建工程：行政院98年4月20日院臺交字第0980020209號函核定，本計畫總經費1,261,600千元，期程97至102年度，截至101年度止已編列822,563千元（97年度15,700千元、99年度273,513千元、100年度273,513千元及101年度259,837千元），102年度續編436,037千元。 (2) 第一區養護工程處新竹工務段倉庫改建工程：本計畫總經費37,370千元，期程99至102年度，截至101年度止已編列30,939千元（99年度10,000千元、100年度5,000千元及101年度15,939千元），102年度續編6,431千元。 (3) 臺北區監理所運管中心辦公大樓新建工程：本計畫總經費58,000千元，期程99至103年度，截至101年度止已編列40,000千元（99年度4,579千元、100年度30,446千元及101年度4,975千元），102年度續編4,477千元，以後年度預計編列13,523千元。

公路總局及所屬
歲出計畫提要及分支計畫概況表

經費門併計

中華民國102年度

單位：新臺幣千元

工作計畫名稱及編號	6029719800 第一預備金	預算金額	2,380
-----------	------------------	------	-------

計畫內容：

依規定標準編列。

預期成果：

維持業務推展、適時解決業務需要。

分支計畫及用途別科目	預算金額	承辦單位	說 明
01 第一預備金	2,380	公路總局	
0900 預備金	2,380		
0901 第一預備金	2,380		

**公路總局及所屬
各項費用彙計表**

中華民國102年度

單位：新臺幣千元

工作計畫名稱及編號 第一、二級用途別 科目名稱及編號	6029710100 一般行政	6029711000 公路及監理業 務管理	6029712021 公路新建及養 護計畫	6029719002 營建工程	6029719800 第一預備金	合 計
合 計	4,912,213	5,627,833	32,988,458	446,945	2,380	43,977,829
0100人事費	4,823,782	-	-	-	-	4,823,782
0103法定編制人員待遇	2,788,583	-	-	-	-	2,788,583
0104約聘僱人員待遇	357,712	-	-	-	-	357,712
0105技工及工友待遇	126,958	-	-	-	-	126,958
0111獎金	702,854	-	-	-	-	702,854
0121其他給與	92,757	-	-	-	-	92,757
0131加班值班費	143,293	-	-	-	-	143,293
0142退休退職給付	22,030	-	-	-	-	22,030
0143退休離職儲金	274,608	-	-	-	-	274,608
0151保險	314,987	-	-	-	-	314,987
0200業務費	62,658	1,597,195	430,677	-	-	2,090,530
0201教育訓練費	5,275	10,489	-	-	-	15,764
0202水電費	1,327	65,993	256,637	-	-	323,957
0203通訊費	1,821	334,313	25,000	-	-	361,134
0211土地租金	7,000	2,428	-	-	-	9,428
0215資訊服務費	-	55,470	10,000	-	-	65,470
0219其他業務租金	1,170	14,792	-	-	-	15,962
0221稅捐及規費	16	17,417	-	-	-	17,433
0231保險費	753	7,608	-	-	-	8,361
0249臨時人員酬金	-	145,030	-	-	-	145,030
0250按日按件計資酬金	786	42,322	-	-	-	43,108
0251委辦費	-	9,600	17,040	-	-	26,640
0261國際組織會費	210	-	-	-	-	210
0262國內組織會費	331	-	-	-	-	331
0271物品	1,071	114,374	-	-	-	115,445
0279一般事務費	36,854	610,243	-	-	-	647,097
0282房屋建築養護費	885	35,757	-	-	-	36,642
0283車輛及辦公器具養護費	550	38,480	-	-	-	39,030
0284設施及機械設備養護費	1,100	35,950	122,000	-	-	159,050

公路總局及所屬
各項費用彙計表

中華民國102年度

單位：新臺幣千元

工作計畫名稱及編號 第一、二級用途別 科目名稱及編號	6029710100 一般行政	6029711000 公路及監理業 務管理	6029712021 公路新建及養 護計畫	6029719002 營建工程	6029719800 第一預備金	合 計
0291國內旅費	1,820	54,044	-	-	-	55,864
0293國外旅費	327	-	-	-	-	327
0294運費	185	2,190	-	-	-	2,375
0295短程車資	25	695	-	-	-	720
0299特別費	1,152	-	-	-	-	1,152
0300設備及投資	500	1,162,607	27,111,312	446,945	-	28,721,364
0302房屋建築及設備費	-	130,739	-	446,945	-	577,684
0303公共建設及設施費	-	-	27,056,312	-	-	27,056,312
0304機械設備費	-	181,894	-	-	-	181,894
0305運輸設備費	-	30,822	-	-	-	30,822
0306資訊軟硬體設備費	-	724,660	55,000	-	-	779,660
0319雜項設備費	500	94,492	-	-	-	94,992
0400獎補助費	25,273	2,868,031	5,446,469	-	-	8,339,773
0403對直轄市政府之補助	-	827,516	1,306,269	-	-	2,133,785
0410對臺灣省各縣市之補助	-	496,509	3,999,445	-	-	4,495,954
0429對福建省各縣之補助	-	55,168	140,755	-	-	195,923
0432對特種基金之補助	-	9,600	-	-	-	9,600
0437對國內團體之捐助	2,200	1,472,010	-	-	-	1,474,210
0438對私校之獎助	-	2,400	-	-	-	2,400
0445社會福利津貼及濟助	2,275	-	-	-	-	2,275
0471損失及賠償	-	1,028	-	-	-	1,028
0475獎勵及慰問	20,798	3,800	-	-	-	24,598
0900預備金	-	-	-	-	2,380	2,380
0901第一預備金	-	-	-	-	2,380	2,380

公路總局
歲出一級用途
中華民國

科 目				經 常 支				
款	項	目	節	名 稱	人事費	業務費	獎補助費	債務費
14				交通部主管	4,823,782	2,090,530	1,661,294	-
	6			公路總局及所屬	4,823,782	2,090,530	1,661,294	-
				交通支出	4,823,782	2,090,530	1,661,294	-
		1		一般行政	4,823,782	62,658	25,273	-
		2		公路及監理業務管理	-	1,597,195	1,636,021	-
		3		公路建設及改善計畫	-	430,677	-	-
		1		公路新建及養護計畫	-	430,677	-	-
		4		一般建築及設備	-	-	-	-
		1		營建工程	-	-	-	-
		5		第一預備金	-	-	-	-

及所屬

別科目分析表

102年度

單位：新臺幣千元

出		資本支出					合計
預備金	小計	業務費	設備及投資	獎補助費	預備金	小計	
2,380	8,577,986	-	28,721,364	6,678,479	-	35,399,843	43,977,829
2,380	8,577,986	-	28,721,364	6,678,479	-	35,399,843	43,977,829
2,380	8,577,986	-	28,721,364	6,678,479	-	35,399,843	43,977,829
-	4,911,713	-	500	-	-	500	4,912,213
-	3,233,216	-	1,162,607	1,232,010	-	2,394,617	5,627,833
-	430,677	-	27,111,312	5,446,469	-	32,557,781	32,988,458
-	430,677	-	27,111,312	5,446,469	-	32,557,781	32,988,458
-	-	-	446,945	-	-	446,945	446,945
-	-	-	446,945	-	-	446,945	446,945
2,380	2,380	-	-	-	-	-	2,380

公路總局
資本支出
中華民國

款	項	目	科目		土地	房屋建築	公共建設
			節	名稱及編號			
14	6			0029000000 交通部主管	-	577,684	27,056,312
				0029710000 公路總局及所屬	-	577,684	27,056,312
				6029710000 交通支出	-	577,684	27,056,312
			1	6029710100 一般行政	-	-	-
			2	6029711000 公路及監理業務管理	-	130,739	-
			3	6029712000 公路建設及改善計畫	-	-	27,056,312
			1	6029712021 公路新建及養護計畫	-	-	27,056,312
			4	6029719000 一般建築及設備	-	446,945	-
	1	6029719002 營建工程	-	446,945	-		

及所屬
分析表

102年度

單位：新臺幣千元

機械設備	運輸設備	資訊軟硬體設備	雜項設備	權 利	投資及其他	合 計
181,894	30,822	779,660	94,992	-	6,678,479	35,399,843
181,894	30,822	779,660	94,992	-	6,678,479	35,399,843
181,894	30,822	779,660	94,992	-	6,678,479	35,399,843
-	-	-	500	-	-	500
181,894	30,822	724,660	94,492	-	1,232,010	2,394,617
-	-	55,000	-	-	5,446,469	32,557,781
-	-	55,000	-	-	5,446,469	32,557,781
-	-	-	-	-	-	446,945
-	-	-	-	-	-	446,945

本 頁 空 白

公路總局及所屬
人事費分析表

中華民國102年度

單位：新臺幣千元

人 事 費 別	金 額	說 明
一、民意代表待遇	-	
二、政務人員待遇	-	
三、法定編制人員待遇	2,788,583	
四、約聘僱人員待遇	357,712	
五、技工及工友待遇	126,958	
六、獎金	702,854	
七、其他給與	92,757	
八、加班值班費	143,293	超時加班費28,088千元，較90年度加班費實支數8成24,209千元為高，主要係為應監理業務實際需要，經行政院100年9月21日院授人給字第1000050017號函核定公路總局及所屬各區監理所100年度起加班費限額，於32,005千元額度內覈實支應。
九、退休退職給付	22,030	
十、退休離職儲金	274,608	
十一、保險	314,987	
十二、調待準備	-	
合 計	4,823,782	

公路總局
預算員額
中華民國

科 目				員 額 (單位 :														
款	項	目	節	名 稱	職 員		警 察		法 警		駐 衛 警		工 友		技 工		駕 駛	
					本 年 度	上 年 度	本 年 度	上 年 度	本 年 度	上 年 度	本 年 度	上 年 度	本 年 度	上 年 度	本 年 度	上 年 度	本 年 度	上 年 度
14				0029000000 交通部主管	5,019	5,039	-	-	-	-	22	22	189	202	74	76	4	4
	6			0029710000 公路總局及所屬	5,019	5,039	-	-	-	-	22	22	189	202	74	76	4	4
			1	6029710100 一般行政	5,019	5,039	-	-	-	-	22	22	189	202	74	76	4	4

及所屬
明細表

102年度

單位：新臺幣千元

聘用		約僱		駐外雇員		合計		年 需 經 費			說 明
本年度	上年度	本年度	上年度	本年度	上年度	本年度	上年度	本 年 度	上 年 度	比 較	
28	27	894	897	-	-	6,230	6,267	4,673,719	4,940,444	-266,725	本年度以業務費及工程管理費預計進用臨時人員739人277,816千元、派遣人力30人15,625千元及承攬人力800人310,739千元，分述如下： 1.一般行政計畫：預計進用承攬人力人數26人，經費9,900千元。 2.公路及監理業務管理計畫：預計進用臨時人員451人，經費145,030千元；承攬人力207人，經費99,535千元。 3.公路新建及養護計畫：預計進用臨時人員288人，經費132,786千元；派遣人力30人，經費15,625千元；承攬人力567人，經費201,304千元。
28	27	894	897	-	-	6,230	6,267	4,673,719	4,940,444	-266,725	
28	27	894	897	-	-	6,230	6,267	4,673,719	4,940,444	-266,725	

公路總局及所屬 公務車輛明細表

中華民國102年度

單位：新臺幣千元

車輛數 (車號)	車輛種類	乘客人數 不含司機	購置 年月	汽缸總排氣量 (立方公分)	油料費			養護費	其它	備註
					數量(公升)	單價(元)	金額			
公路總局 本機關					1,015,157		33,759	23,426	19,375	
					19,472		674	247	258	
OA-8007	小客車	4	83.10	1,998					21	
Q2-5788	小客車	4	87.01	1,995	1,600	34.60	55.4	24	21	
3236-EV	小客車	4	87.01	1,995	1,600	34.60	55.4	24	21	
K9-1689	小客車	4	87.01	1,995	1,600	34.60	55.4	24	21	
S5-1688	小客車	4	87.11	1,995	1,600	34.60	55.4	24	21	
Q8-1688	小客車	4	87.11	1,995	1,600	34.60	55.4	24	21	
T6-8889	小客車	4	87.11	1,995	1,600	34.60	55.4	24	21	
E9-8668	小客車	4	88.02	1,997	1,600	34.60	55.4	24	21	
5568-MS	小客車	4	95.01	1,998	1,600	34.60	55.4	24	21	
5470-VA	客貨兩用車	5	98.06	2,378	1,600	34.60	55.4	15	21	公路巡查車
5458-VA	客貨兩用車	5	98.07	2,378	1,600	34.60	55.4	15	21	公路巡查車
5459-VA	客貨兩用車	5	98.07	2,378	1,600	34.60	55.4	15	21	公路巡查車
3	重型機車	1	90.07	125	936	34.60	32.4	5	3	EGM-195 BGI-661 BGI-662
3	重型機車	1	92.06	125	936	34.60	32.4	5	3	NYS-376 BPS-356 BPS-358
西濱北區工程處					28,952		1,002	307	301	工程管理費列支
K7-7292	小客車	4	86.06	2,466					26	102年12月汰換
D2-9889	小客車	4	86.10	1,998					21	102年12月汰換
5461-VA	客貨兩用車	5	98.06	2,378	1,600	34.60	55.4	16	21	公路巡查車
7973-G3	客貨兩用車	7	100.06	2,351	1,600	34.60	55.4	8	21	公路巡查車
7981-G3	客貨兩用車	7	100.06	2,351	1,600	34.60	55.4	8	21	公路巡查車
7982-G3	客貨兩用車	7	100.06	2,351	1,600	34.60	55.4	8	21	公路巡查車
4761-FK	小貨車	1	92.06	2,350	1,600	34.60	55.4	25	15	
5467-DE	小貨車	1	92.06	2,350	1,600	34.60	55.4	25	15	
7479-DS	小貨車	1	93.06	1,968	1,600	34.60	55.4	25	15	
2862-DS	小貨車	1	93.05	2,350	1,600	34.60	55.4	25	15	
0138-EJ	小貨車	1	94.06	2,350	1,600	34.60	55.4	25	15	
5602-EK	小貨車	1	94.07	2,350	1,600	34.60	55.4	25	15	
6563-EV	小貨車	1	95.04	2,350	1,600	34.60	55.4	25	15	
4870-QX	小貨車	1	97.01	2,350	1,600	34.60	55.4	20	15	
8360-UW	小貨車	1	97.10	1,998	1,600	34.60	55.4	20	15	
9561-YB	小貨車	1	99.04	2,351	1,600	34.60	55.4	16	15	
6	重型機車	1	91.05	125	1,872	34.60	64.8	11	6	LN3-495,102年12月汰換 LN6-068,102年12月汰換 LL5-505 LNS-657 LNS-659 LNS-660,102年12月汰換
1	重型機車	1	91.05	150	312	34.60	10.8	2	1	LL5-509
1	重型機車	1	92.05	150	312	34.60	10.8	2	1	NW6-356
3	重型機車	1	93.04	125	936	34.60	32.4	5	3	M77-750 M77-751 M77-753
2	重型機車	1	94.03	125	624	34.60	21.6	3	2	J6A-676 J6A-678
2	重型機車	1	94.06	125	624	34.60	21.6	3	2	CY6-638 G6G-895
1	重型機車	1	95.04	125	312	34.60	10.8	2	1	K6P-060
2	重型機車	1	95.05	125	624	34.60	21.6	3	2	K6W-768 K6W-769
1	重型機車	1	100.06	125	312	34.60	10.8	2	1	087-HYK
2	重型機車	1	101.06	125	624	34.60	21.6	3	2	156-KTB 157-KTB
西濱中區工程處					36,016		1,247	445	352	工程管理費列支
X7-8191	小客車	4	87.06	1,597	1,600	34.60	55.4	25	16	
P2-3348	客貨兩用車	7	86.05	2,476					26	公路巡查車

公路總局及所屬 公務車輛明細表

中華民國102年度

單位：新臺幣千元

車輛數 (車號)	車輛種類	乘客人數 不含司機	購置 年月	汽缸總排氣量 (立方公分)	油料費			養護費	其它	備註
					數量(公升)	單價(元)	金額			
5495-VA	客貨兩用車	5	98.06	2,378	1,600	34.60	55.4	16	21	公路巡查車
6203-G2	客貨兩用車	7	100.06	2,351	1,600	34.60	55.4	8	21	公路巡查車
6213-G2	客貨兩用車	7	100.06	2,351	1,600	34.60	55.4	8	21	公路巡查車
6310-G2	客貨兩用車	7	100.06	2,351	1,600	34.60	55.4	8	21	公路巡查車
Q2-1443	小貨車	1	87.03	2,476	1,600	34.60	55.4	25	16	102年12月汰換
T2-8148	小貨車	1	87.11	1,997	1,600	34.60	55.4	25	15	
T2-8250	小貨車	1	87.11	1,997	1,600	34.60	55.4	25	15	
DV-4173	小貨車	1	88.11	2,350	1,600	34.60	55.4	25	15	
DV-4175	小貨車	1	88.11	2,350	1,600	34.60	55.4	25	15	
0785-FX	小貨車	1	92.05	2,350	1,600	34.60	55.4	25	15	
0786-FX	小貨車	1	92.05	2,350	1,600	34.60	55.4	25	15	
2708-HY	小貨車	1	93.06	1,968	1,600	34.60	55.4	25	15	
2026-HY	小貨車	1	93.06	1,968	1,600	34.60	55.4	25	15	
2027-HY	小貨車	1	93.06	1,968	1,600	34.60	55.4	25	15	
0422-DW	小貨車	1	93.07	2,350	1,600	34.60	55.4	25	15	
2265-LP	小貨車	1	94.04	2,350	1,600	34.60	55.4	25	15	
4130-EJ	小貨車	1	94.06	2,350	1,600	34.60	55.4	25	15	
6772-EV	小貨車	1	95.04	2,350	1,600	34.60	55.4	25	15	
5	重型機車	1	91.07	125	1,560	34.60	54.0	9	5	AUF-429 LN6-065 LN6-066 LN6-067 LN6-070
2	重型機車	1	91.10	125	624	34.60	21.6	3	2	MX8-226 MX8-227
1	重型機車	1	93.05	125	312	34.60	10.8	2	1	BH3-700
2	輕型機車	1	94.05	50	624	34.60	21.6	3	2	VA2-006 VA2-007
2	重型機車	1	94.07	125	624	34.60	21.6	3	2	G6G-892 G6G-893
1	重型機車	1	95.04	125	312	34.60	10.8	2	1	K6P-057
2	重型機車	1	95.05	125	624	34.60	21.6	3	2	VB7-200 VB7-201
3	重型機車	1	100.06	125	936	34.60	32.4	5	3	JMH-701 JMH-702 JMH-703
西濱南區工程處					24,504		848	270	241	工程管理費列支
N2-5568	小客車	4	86.05	2,400					21	102年12月汰換
3469-Q9	客貨兩用車	7	101.04	2,351	1,600	34.60	55.4	8	21	公路巡查車
5462-VA	客貨兩用車	5	98.06	2,378	1,600	34.60	55.4	16	21	公路巡查車
4537-F2	客貨兩用車	7	100.06	2,351	1,600	34.60	55.4	8	21	公路巡查車
4538-F2	客貨兩用車	7	100.06	2,351	1,600	34.60	55.4	8	21	公路巡查車
Q2-1442	小貨車	1	87.03	1,997	1,600	34.60	55.4	25	15	
D4-5208	小貨車	1	92.05	1,968	1,600	34.60	55.4	25	15	
D4-5209	小貨車	1	92.05	1,968	1,600	34.60	55.4	25	15	
4128-EJ	小貨車	1	94.06	2,350	1,600	34.60	55.4	25	15	
4129-EJ	小貨車	1	94.06	2,350	1,600	34.60	55.4	25	15	
5605-EK	小貨車	1	94.07	2,350	1,600	34.60	55.4	25	15	
6823-EV	小貨車	1	95.04	2,350	1,600	34.60	55.4	25	15	
6830-EV	小貨車	1	95.04	2,350	1,600	34.60	55.4	25	15	
1	重型機車	1	85.09	85	312	34.60	10.8	2	1	OSK-459
5	重型機車	1	86.06	125	1,560	34.60	54.0	9	5	AUF-460 AUF-461 AUF-469 AUF-470 AUF-476
1	重型機車	1	86.06	85	312	34.60	10.8	2	1	AUF-703
10	重型機車	1	91.04	125	3,120	34.60	108.0	17	11	KR6-480 KR6-790 KR6-796 KR6-797

公路總局及所屬 公務車輛明細表

中華民國102年度

單位：新臺幣千元

車輛數 (車號)	車輛種類	乘客人數 不含司機	購置 年月	汽缸總排氣量 (立方公分)	油料費			養護費	其它	備註
					數量(公升)	單價(元)	金額			
										KR6-798 KR6-800 KR6-801 KR6-802 KR6-803 KR6-805
	東西向高南區工程處				38,120		1,320	426	375	工程管理費列支
K7-7291	小客車	4	86.06	2,466					26	
M3-9746	客貨兩用車	7	86.05	1,997					21	公路巡查車,102年12月汰換
N3-7061	客貨兩用車	7	86.05	1,997					21	公路巡查車,102年12月汰換
5457-VA	客貨兩用車	5	98.06	2,378	1,600	34.60	55.4	16	21	公路巡查車
5460-VA	客貨兩用車	5	98.06	2,378	1,600	34.60	55.4	16	21	公路巡查車
4965-G5	客貨兩用車	7	100.06	2,351	1,600	34.60	55.4	8	21	公路巡查車
T2-8223	小貨車	1	87.09	1,997	1,600	34.60	55.4	25	15	
0357-GP	小貨車	1	92.05	1,968	1,600	34.60	55.4	25	15	
0497-FK	小貨車	1	92.05	1,968	1,600	34.60	55.4	25	15	
3115-GP	小貨車	1	92.05	2,350	1,600	34.60	55.4	25	15	
ZR-8305	小貨車	1	93.05	1,968	1,600	34.60	55.4	25	15	
2709-HY	小貨車	1	93.06	1,968	1,600	34.60	55.4	25	15	
7523-JB	小貨車	1	93.06	1,968	1,600	34.60	55.4	25	15	
7525-JB	小貨車	1	93.06	1,968	1,600	34.60	55.4	25	15	
0038-EJ	小貨車	1	94.05	2,350	1,600	34.60	55.4	25	15	
5601-EK	小貨車	1	94.07	2,350	1,600	34.60	55.4	25	15	
6773-EV	小貨車	1	95.04	2,350	1,600	34.60	55.4	25	15	
8356-UW	小貨車	1	97.09	1,998	1,600	34.60	55.4	20	15	
9653-YB	小貨車	1	99.04	2,351	1,600	34.60	55.4	16	15	
9661-YB	小貨車	1	99.04	2,351	1,600	34.60	55.4	16	15	
6	重型機車	1	91.04	125	1,872	34.60	64.8	10	6	KR6-479 KR6-791 KR6-792 KR6-793 KR6-795 KR6-799
9	重型機車	1	91.05	125	2,808	34.60	97.2	15	10	NC6-285 NC6-286 NC6-287 NC6-288 NC6-289 NC6-290 NC6-291 BIJ-272 BIJ-280
1	重型機車	1	93.05	125	312	34.60	10.8	2	1	BH3-701
14	重型機車	1	94.05	125	4,368	34.60	151.1	24	15	J6Q-121 J6Q-122 J6Q-125 J6Q-126 J6Q-129 J6Q-130 J6Q-131 H8Q-350 H8Q-351 H8Q-352 H8Q-353 J6Q-123 J6Q-127 J6Q-128
1	重型機車	1	94.07	125	312	34.60	10.8	2	1	G6G-891
2	重型機車	1	98.06	125	624	34.60	21.6	3	2	683-HAF 685-HAF
2	重型機車	1	100.06	125	624	34.60	21.6	3	2	230-KFZ 231-KFZ

公路總局及所屬 公務車輛明細表

中華民國102年度

單位：新臺幣千元

車輛數 (車號)	車輛種類	乘客人數 不含司機	購置 年月	汽缸總排氣量 (立方公分)	油料費			養護費	其它	備註
					數量(公升)	單價(元)	金額			
蘇花公路改善工程處					15,920		551	218	129	工程管理費列支
4760-FK	小貨車	1	92.06	2,350	1,600	34.60	55.4	25	15	
6489-GE	小貨車	1	92.06	2,400	1,600	34.60	55.4	25	15	
0421-DW	小貨車	1	93.07	2,350	1,600	34.60	55.4	25	15	
0426-DW	小貨車	1	93.07	2,350	1,600	34.60	55.4	25	15	
0338-EJ	小貨車	1	94.07	2,350	1,600	34.60	55.4	25	15	
6560-EV	小貨車	1	95.04	2,350	1,600	34.60	55.4	25	15	
6763-EV	小貨車	1	95.04	2,350	1,600	34.60	55.4	25	15	
6771-EV	小貨車	1	95.04	2,350	1,600	34.60	55.4	25	15	
1	重型機車	1	92.05	150	312	34.60	10.8	2	1	NW6-355
1	重型機車	1	93.04	125	312	34.60	10.8	2	1	M77-752
1	重型機車	1	93.04	150	312	34.60	10.8	2	1	M77-727
1	重型機車	1	94.03	150	312	34.60	10.8	2	1	J6A-675
2	重型機車	1	94.05	125	624	34.60	21.6	3	2	CY6-636 CY6-637
1	重型機車	1	95.04	125	312	34.60	10.8	2	1	K6P-059
1	重型機車	1	95.05	125	312	34.60	10.8	2	1	K6W-767
2	重型機車	1	100.06	150	624	34.60	21.6	3	2	251-KZF 252-KZF
工程單位					882,085		29,318	12,611	10,437	
第一區養護工程處					160,600		5,363	2,303	1,739	
WA-228	大客車	37	74.09	6,443					34	
029-WD	大客車	9	97.09	5,965	2,000	34.60	69.2	20	39	
L2-1689	小客車(貴賓車)	6	86.07	4,300					61	
1651-K9	小客車(貴賓車)	7	100.11	3,956	1,600	34.60	55.4	8	42	
2G-9123	小客車	4	89.05	1,995	1,600	34.60	55.4	25	20	
4820-UZ	客貨兩用車	7	98.03	2,351	1,600	34.60	55.4	16	20	公路巡查車
5467-VA	客貨兩用車	5	98.06	2,378	1,600	34.60	55.4	16	20	公路巡查車
5469-VA	客貨兩用車	5	98.06	2,378	1,600	34.60	55.4	16	20	公路巡查車
5472-VA	客貨兩用車	5	98.06	2,378	1,600	34.60	55.4	16	21	公路巡查車
5478-VA	客貨兩用車	5	98.06	2,378	1,600	34.60	55.4	16	21	公路巡查車
9637-YB	客貨兩用車	5	99.04	2,378	1,600	34.60	55.4	16	21	公路巡查車
9650-YB	客貨兩用車	5	99.04	2,378	1,600	34.60	55.4	16	21	公路巡查車
1078-QH	客貨兩用車	4	99.03	2,359	1,600	34.60	55.4	16	21	公路巡查車
4607-L3	客貨兩用車	7	101.04	2,351	1,600	34.60	55.4	8	21	公路巡查車
4608-L3	客貨兩用車	7	101.04	2,351	1,600	34.60	55.4	8	21	公路巡查車
QJ-571	大貨車	2	83.12	3,661	2,200	34.60	76.1	25	29	
Q2-273	大貨車	2	86.01	4,214	2,200	34.60	76.1	25	31	
Z5-6972	小貨車	1	88.10	2,350	1,600	34.60	55.4	25	15	102年12月汰換
Z5-6973	小貨車	1	88.10	2,350	1,600	34.60	55.4	25	15	102年12月汰換
Z5-9782	小貨車	1	88.11	2,350	1,600	34.60	55.4	25	15	102年12月汰換
DY-4732	小貨車	1	88.12	1,998	1,600	34.60	55.4	25	15	102年12月汰換
2N-4865	小貨車	1	90.06	2,350	1,600	34.60	55.4	25	15	
2N-4866	小貨車	1	90.06	2,350	1,600	34.60	55.4	25	15	
2N-4867	小貨車	1	90.06	2,350	1,600	34.60	55.4	25	15	
2N-4868	小貨車	1	90.06	2,350	1,600	34.60	55.4	25	15	
2N-4869	小貨車	1	90.06	2,350	1,600	34.60	55.4	25	15	
0496-FK	小貨車	1	92.05	1,968	1,600	34.60	55.4	25	15	
0498-FK	小貨車	1	92.05	1,968	1,600	34.60	55.4	25	15	
0499-FK	小貨車	1	92.05	1,968	1,600	34.60	55.4	25	15	
4759-FK	小貨車	1	92.06	2,350	1,600	34.60	55.4	25	15	
1466-DS	小貨車	1	93.04	2,350	1,600	34.60	55.4	25	15	
2861-DS	小貨車	1	93.05	2,350	1,600	34.60	55.4	25	15	
3466-GX	小貨車	1	93.05	1,968	1,600	34.60	55.4	25	15	
3467-GX	小貨車	1	93.05	1,968	1,600	34.60	55.4	25	15	
3469-GX	小貨車	1	93.05	1,968	1,600	34.60	55.4	25	15	
3470-GX	小貨車	1	93.05	1,968	1,600	34.60	55.4	25	15	
4159-EJ	小貨車	1	94.06	2,350	1,600	34.60	55.4	25	15	
4160-EJ	小貨車	1	94.06	2,350	1,600	34.60	55.4	25	15	
4161-EJ	小貨車	1	94.06	2,350	1,600	34.60	55.4	25	15	
4162-EJ	小貨車	1	94.06	2,350	1,600	34.60	55.4	25	15	

公路總局及所屬 公務車輛明細表

中華民國102年度

單位：新臺幣千元

車輛數 (車號)	車輛種類	乘客人數 不含司機	購置 年月	汽缸總排氣量 (立方公分)	油料費			養護費	其它	備註
					數量(公升)	單價(元)	金額			
4163-EJ	小貨車	1	94.06	2,350	1,600	34.60	55.4	25	15	
4165-EJ	小貨車	1	94.06	2,350	1,600	34.60	55.4	25	15	
4166-EJ	小貨車	1	94.06	2,350	1,600	34.60	55.4	25	15	
6801-EV	小貨車	1	95.04	2,350	1,600	34.60	55.4	25	15	
6802-EV	小貨車	1	95.04	2,350	1,600	34.60	55.4	25	15	
6803-EV	小貨車	1	95.04	2,350	1,600	34.60	55.4	25	15	
1290-QT	小貨車	1	96.08	2,350	1,600	34.60	55.4	20	15	
1291-QT	小貨車	1	96.08	2,350	1,600	34.60	55.4	20	15	
1292-QT	小貨車	1	96.08	2,350	1,600	34.60	55.4	20	15	
1293-QT	小貨車	1	96.08	2,350	1,600	34.60	55.4	20	15	
1295-QT	小貨車	1	96.08	2,350	1,600	34.60	55.4	20	15	
2907-QY	小貨車	1	97.03	2,493	1,600	34.60	55.4	20	18	
4872-QX	小貨車	1	97.01	2,350	1,600	34.60	55.4	20	15	
8352-UW	小貨車	1	97.10	1,998	1,600	34.60	55.4	20	15	
8353-UW	小貨車	1	97.10	1,998	1,600	34.60	55.4	20	15	
8355-UW	小貨車	1	97.10	1,998	1,600	34.60	55.4	20	15	
F2-367	清掃車	1	87.08	7,270	2,200	31.90	70.2	35	14	
2F-578	清掃車	1	88.11	7,270	2,200	31.90	70.2	35	14	
022-TC	清掃車	1	88.11	7,270	2,200	31.90	70.2	35	14	
2F-580	清掃車	1	88.11	7,270	2,200	31.90	70.2	35	14	
2F-581	清掃車	1	88.11	7,270	2,200	31.90	70.2	35	14	
415-QM	清掃車	1	92.04	7,545	2,200	31.90	70.2	35	14	
416-QM	清掃車	1	92.04	7,545	2,200	31.90	70.2	35	14	
417-QM	清掃車	1	92.04	7,545	2,200	31.90	70.2	35	14	
418-QM	清掃車	1	92.04	7,545	2,200	31.90	70.2	35	14	
419-QM	清掃車	1	92.04	7,545	2,200	31.90	70.2	35	14	
107-QN	清掃車	1	92.11	7,961	2,200	31.90	70.2	35	14	
108-QN	清掃車	1	92.11	7,961	2,200	31.90	70.2	35	14	
109-QN	清掃車	1	92.11	7,961	2,200	31.90	70.2	35	14	
511-SL	清掃車	1	95.01	7,545	2,200	31.90	70.2	35	14	
853-TV	清掃車	1	98.02	7,684	2,200	31.90	70.2	23	14	
QC-218	傾卸貨車	2	80.10	5,899	2,200	31.90	70.2	35	34	
QG-751	傾卸貨車	2	82.08	5,897	2,200	31.90	70.2	35	34	
F2-763	傾卸貨車	2	87.12	4,104	2,200	31.90	70.2	35	29	
3F-436	傾卸貨車	2	89.10	4,104	2,200	31.90	70.2	35	29	
176-RM	傾卸貨車	2	93.06	3,907	2,200	31.90	70.2	35	29	
177-RM	傾卸貨車	2	93.06	3,907	2,200	31.90	70.2	35	29	
178-RM	傾卸貨車	2	93.06	3,907	2,200	31.90	70.2	35	29	
146-BK	傾卸貨車	2	95.06	3,907	2,200	31.90	70.2	35	29	
QC-250	工程救險車	2	79.06	6,485	2,200	31.90	70.2	35	14	
885-QM	工程救險車	2	92.09	7,961	2,200	31.90	70.2	35	14	
QJ-701	灑水車	2	84.10	6,485	2,200	31.90	70.2	35	14	
951-QA	灑水車	2	91.09	7,961	2,200	31.90	70.2	35	14	
952-QA	灑水車	2	91.09	7,961	2,200	31.90	70.2	35	14	
731-QM	灑水車	2	92.07	7,961	2,200	31.90	70.2	35	14	
732-QM	灑水車	2	92.07	7,961	2,200	31.90	70.2	35	14	
116-UY	橋梁檢查車	1	99.06	9,341	2,200	31.90	70.2	23	46	
QA-322	拖板救濟車	2	81.05	16,683	2,200	31.90	70.2	35	63	
041-QM	工程車(高空作業車)	2	91.12	3,907	2,200	31.90	70.2	35	29	
機車合計					2,808		97	16	9	工程管理費列支
2	重型機車	1	91.04	125	624	34.60	21.6	3	2	LL7-052 LL7-053
2	重型機車	1	93.03	125	624	34.60	21.6	3	2	M65-327 M65-328
1	重型機車	1	94.05	125	312	34.60	10.8	2	1	M39-595
1	重型機車	1	95.06	125	312	34.60	10.8	2	1	M9D-308
1	重型機車	1	96.06	125	312	34.60	10.8	2	1	916-BNH
1	重型機車	1	99.06	125	312	34.60	10.8	2	1	399-GBM
1	重型機車	1	99.06	125	312	34.60	10.8	2	1	500-GBM

公路總局及所屬 公務車輛明細表

中華民國102年度

單位：新臺幣千元

車輛數 (車號)	車輛種類	乘客人數 不含司機	購置 年月	汽缸總排氣量 (立方公分)	油料費			養護費	其它	備註
					數量(公升)	單價(元)	金額			
第二區養護工程處					263,000		8,719	3,776	3,368	
WZ-281	大客車(特勤車)	8	93.11	6,800	2,000	34.60	69.2	25	43	
7630-P2	小客車(特勤車)	9	100.12	6,747	1,600	34.60	55.4	8	147	
0903-P2	小客車(貴賓車)	7	100.11	3,956	1,600	34.60	55.4	8	43	
K7-7293	小客車	4	86.06	2,466					27	102年12月汰換
B4-6967	小客車	4	87.12	1,995	1,600	34.60	55.4	25	22	
4822-UZ	客貨兩用車	7	98.03	2,351	1,600	34.60	55.4	16	22	公路巡查車
5479-VA	客貨兩用車	5	98.06	2,378	1,600	34.60	55.4	16	22	公路巡查車
5481-VA	客貨兩用車	5	98.06	2,378	1,600	34.60	55.4	16	22	公路巡查車
5482-VA	客貨兩用車	5	98.06	2,378	1,600	34.60	55.4	16	22	公路巡查車
5483-VA	客貨兩用車	5	98.06	2,378	1,600	34.60	55.4	16	22	公路巡查車
5485-VA	客貨兩用車	5	98.06	2,378	1,600	34.60	55.4	16	22	公路巡查車
5486-VA	客貨兩用車	5	98.06	2,378	1,600	34.60	55.4	16	22	公路巡查車
5487-VA	客貨兩用車	5	98.06	2,378	1,600	34.60	55.4	16	22	公路巡查車
4453-ZF	客貨兩用車	4	99.04	2,694	1,600	34.60	55.4	16	27	公路巡查車
4456-ZF	客貨兩用車	4	99.04	2,694	1,600	34.60	55.4	16	27	公路巡查車
4457-ZF	客貨兩用車	4	99.04	2,694	1,600	34.60	55.4	16	27	公路巡查車
1079-QH	客貨兩用車	4	99.03	2,359	1,600	34.60	55.4	16	22	公路巡查車
1080-QH	客貨兩用車	4	99.03	2,359	1,600	34.60	55.4	16	22	公路巡查車
1081-QH	客貨兩用車	4	99.03	2,359	1,600	34.60	55.4	16	22	公路巡查車
4492-G2	客貨兩用車	5	100.06	2,694	1,600	34.60	55.4	8	27	公路巡查車
7971-P3	客貨兩用車	4	101.04	2,261	1,600	34.60	55.4	8	22	公路巡查車
R9-8741	小貨車	1	88.05	1,998	1,600	34.60	55.4	25	16	
DY-4735	小貨車	1	88.12	1,998	1,600	34.60	55.4	25	16	102年12月汰換
2N-4807	小貨車	1	90.06	2,350	1,600	34.60	55.4	25	23	
2N-4808	小貨車	1	90.06	2,350	1,600	34.60	55.4	25	23	
9C-4340	小貨車	1	90.10	1,995	1,600	34.60	55.4	25	23	
9C-4341	小貨車	1	90.10	1,995	1,600	34.60	55.4	25	23	
5T-5438	小貨車	1	91.06	2,350	1,600	34.60	55.4	25	23	
5T-5439	小貨車	1	91.06	2,350	1,600	34.60	55.4	25	23	
5T-5450	小貨車	1	91.06	2,350	1,600	34.60	55.4	25	22	
5T-5460	小貨車	1	91.06	2,350	1,600	34.60	55.4	25	22	
8400-DC	小貨車	1	92.05	1,995	1,600	34.60	55.4	25	22	
0971-FX	小貨車	1	92.05	1,968	1,600	34.60	55.4	25	22	
4439-FX	小貨車	1	92.06	2,350	1,600	34.60	55.4	25	22	
1461-DS	小貨車	1	93.04	2,350	1,600	34.60	55.4	25	22	
2021-HY	小貨車	1	93.05	1,968	1,600	34.60	55.4	25	22	
2022-HY	小貨車	1	93.05	1,968	1,600	34.60	55.4	25	22	
2023-HY	小貨車	1	93.05	1,968	1,600	34.60	55.4	25	22	
2025-HY	小貨車	1	93.05	1,968	1,600	34.60	55.4	25	22	
0423-DW	小貨車	1	93.07	2,350	1,600	34.60	55.4	25	22	
0425-DW	小貨車	1	93.07	2,350	1,600	34.60	55.4	25	22	
2261-LP	小貨車	1	94.04	2,350	1,600	34.60	55.4	25	22	
2262-LP	小貨車	1	94.04	2,350	1,600	34.60	55.4	25	22	
2263-LP	小貨車	1	94.04	2,350	1,600	34.60	55.4	25	22	
4133-EJ	小貨車	1	94.06	2,350	1,600	34.60	55.4	25	22	
4135-EJ	小貨車	1	94.06	2,350	1,600	34.60	55.4	25	22	
4136-EJ	小貨車	1	94.06	2,350	1,600	34.60	55.4	25	22	
4137-EJ	小貨車	1	94.06	2,350	1,600	34.60	55.4	25	22	
4138-EJ	小貨車	1	94.06	2,350	1,600	34.60	55.4	25	22	
4139-EJ	小貨車	1	94.06	2,350	1,600	34.60	55.4	25	22	
4150-EJ	小貨車	1	94.06	2,350	1,600	34.60	55.4	25	22	
6805-EV	小貨車	1	95.04	2,350	1,600	34.60	55.4	25	22	
6807-EV	小貨車	1	95.04	2,350	1,600	34.60	55.4	25	22	
6810-EV	小貨車	1	95.04	2,350	1,600	34.60	55.4	25	22	
6812-EV	小貨車	1	95.04	2,350	1,600	34.60	55.4	25	22	
6813-EV	小貨車	1	95.04	2,350	1,600	34.60	55.4	25	15	
6820-EV	小貨車	1	95.04	2,350	1,600	34.60	55.4	25	22	
6821-EV	小貨車	1	95.04	2,350	1,600	34.60	55.4	25	22	
1261-QT	小貨車	1	96.08	2,350	1,600	34.60	55.4	20	22	
1262-QT	小貨車	1	96.08	2,350	1,600	34.60	55.4	20	22	

公路總局及所屬 公務車輛明細表

中華民國102年度

單位：新臺幣千元

車輛數 (車號)	車輛種類	乘客人數 不含司機	購置 年月	汽缸總排氣量 (立方公分)	油料費			養護費	其它	備註
					數量(公升)	單價(元)	金額			
1263-QT	小貨車	1	96.08	2,350	1,600	34.60	55.4	20	22	
1265-QT	小貨車	1	96.08	2,350	1,600	34.60	55.4	20	22	
1267-QT	小貨車	1	96.08	2,350	1,600	34.60	55.4	20	15	
1270-QT	小貨車	1	96.08	2,350	1,600	34.60	55.4	20	15	
1271-QT	小貨車	1	96.08	2,350	1,600	34.60	55.4	20	22	
1272-QT	小貨車	1	96.08	2,350	1,600	34.60	55.4	20	22	
4875-QX	小貨車	1	97.01	2,350	1,600	34.60	55.4	20	22	
4876-QX	小貨車	1	97.01	2,350	1,600	34.60	55.4	20	22	
4877-QX	小貨車	1	97.01	2,350	1,600	34.60	55.4	20	22	
8365-UW	小貨車	1	97.10	1,998	1,600	34.60	55.4	20	22	
8371-UW	小貨車	1	97.10	1,998	1,600	34.60	55.4	20	22	
8372-UW	小貨車	1	97.10	1,998	1,600	34.60	55.4	20	22	
8373-UW	小貨車	1	97.10	1,998	1,600	34.60	55.4	20	15	
8375-UW	小貨車	1	97.10	1,998	1,600	34.60	55.4	20	15	
5412-ZG	小貨車	4	99.07	2,902	1,600	34.60	55.4	16	18	
4876-D5	小貨車	4	100.03	2,902	1,600	34.60	55.4	8	18	
F6-120	清掃車	1	87.04	7,270	2,200	31.90	70.2	35	14	
2G-803	清掃車	1	88.11	7,270	2,200	31.90	70.2	35	14	
2G-805	清掃車	1	88.11	7,270	2,200	31.90	70.2	35	14	
5V-183	清掃車	1	89.11	7,270	2,200	31.90	70.2	35	14	
427-QR	清掃車	1	92.04	7,545	2,200	31.90	70.2	35	14	
429-QR	清掃車	1	92.04	7,545	2,200	31.90	70.2	35	14	
045-QS	清掃車	1	92.11	7,961	2,200	31.90	70.2	35	14	
046-QS	清掃車	1	92.11	7,961	2,200	31.90	70.2	35	14	
237-RP	清掃車	1	94.02	7,639	2,200	31.90	70.2	35	14	
238-RP	清掃車	1	94.02	7,639	2,200	31.90	70.2	35	14	
239-RP	清掃車	1	94.02	7,639	2,200	31.90	70.2	35	14	
240-RP	清掃車	1	94.02	7,639	2,200	31.90	70.2	35	14	
836-RX	清掃車	1	95.01	7,545	2,200	31.90	70.2	35	14	
837-RX	清掃車	1	95.01	7,545	2,200	31.90	70.2	35	14	
838-RX	清掃車	1	95.01	7,545	2,200	31.90	70.2	35	14	
871-RX	清掃車	1	95.01	7,545	2,200	31.90	70.2	35	14	
123-SX	清掃車	1	95.12	5,957	2,200	31.90	70.2	30	14	
138-UB	清掃車	1	97.05	7,636	2,200	31.90	70.2	30	14	
139-UB	清掃車	1	97.05	7,636	2,200	31.90	70.2	30	14	
998-UB	清掃車	1	98.02	7,684	2,200	31.90	70.2	23	14	
SI-706	傾卸貨車	2	83.03	5,890	2,200	31.90	70.2	35	34	
SI-707	傾卸貨車	2	83.03	5,890	2,200	31.90	70.2	35	34	
SI-709	傾卸貨車	2	83.03	5,890	2,200	31.90	70.2	35	34	
SI-711	傾卸貨車	2	83.03	5,890	2,200	31.90	70.2	35	34	
SI-712	傾卸貨車	2	83.03	5,890	2,200	31.90	70.2	35	34	
SI-703	傾卸貨車	2	83.03	5,890	2,200	31.90	70.2	35	34	
SI-705	傾卸貨車	2	83.03	5,890	2,200	31.90	70.2	35	34	
7U-827	傾卸貨車	2	90.10	3,907	2,200	31.90	70.2	35	29	
7U-828	傾卸貨車	2	90.10	3,907	2,200	31.90	70.2	35	29	
792-QF	傾卸貨車	2	91.06	3,907	2,200	31.90	70.2	35	29	
450-QR	傾卸貨車	2	92.04	3,907	2,200	31.90	70.2	35	29	
401-RF	傾卸貨車	2	93.06	3,907	2,200	31.90	70.2	35	29	
402-RF	傾卸貨車	2	93.06	3,907	2,200	31.90	70.2	35	29	
403-RF	傾卸貨車	2	93.06	3,907	2,200	31.90	70.2	35	29	
405-RF	傾卸貨車	2	93.06	3,907	2,200	31.90	70.2	35	29	
145-RX	傾卸貨車	2	94.06	3,907	2,200	31.90	70.2	35	29	
146-RX	傾卸貨車	2	94.06	3,907	2,200	31.90	70.2	35	29	
147-RX	傾卸貨車	2	94.06	3,907	2,200	31.90	70.2	35	29	
180-SB	傾卸貨車	2	94.07	7,545	2,200	31.90	70.2	35	41	
181-SB	傾卸貨車	2	94.07	7,545	2,200	31.90	70.2	35	41	
560-SQ	傾卸貨車	2	95.06	3,907	2,200	31.90	70.2	35	29	
561-SQ	傾卸貨車	2	95.06	3,907	2,200	31.90	70.2	35	29	
465-TL	傾卸貨車	2	96.10	4,899	2,200	31.90	70.2	30	32	
466-TL	傾卸貨車	2	96.10	4,899	2,200	31.90	70.2	30	32	
467-TL	傾卸貨車	2	96.10	4,899	2,200	31.90	70.2	30	32	

公路總局及所屬 公務車輛明細表

中華民國102年度

單位：新臺幣千元

車輛數 (車號)	車輛種類	乘客人數 不含司機	購置 年月	汽缸總排氣量 (立方公分)	油料費			養護費	其它	備註
					數量(公升)	單價(元)	金額			
QJ-762	工程救險車	2	84.02	6,485	2,200	31.90	70.2	35	14	
SK-139	工程救險車	2	84.02	6,485	2,200	31.90	70.2	35	14	
S7-521	工程救險車	2	87.02	6,485	2,200	31.90	70.2	35	14	
285-RP	工程救險車	2	94.05	7,961	2,200	31.90	70.2	35	14	
687-QR	灑水車	2	92.07	7,961	2,200	31.90	70.2	35	14	
849-SQ	灑水車	2	95.09	7,545	2,200	31.90	70.2	35	14	
510-TS	灑水車	2	97.01	7,545	2,200	31.90	70.2	30	14	
492-UB	灑水車	2	97.08	7,684	2,200	31.90	70.2	30	14	
493-UB	灑水車	2	97.08	7,684	2,200	31.90	70.2	30	14	
495-UB	灑水車	2	97.08	7,684	2,200	31.90	70.2	30	14	
025-UP	灑水車	2	98.09	7,684	2,200	31.90	70.2	23	14	
(UB-4152)	橋梁檢查車	1	88.04	13,798	2,200	31.90	70.2	35	14	
783-QR	工程車(修補車)	2	92.08	7,961	2,200	31.90	70.2	35	38	
771-RF	工程車(修補車)	2	93.10	7,790	2,200	31.90	70.2	35	41	
772-RF	工程車(修補車)	2	93.10	7,790	2,200	31.90	70.2	35	41	
773-RF	工程車(修補車)	2	93.10	7,790	2,200	31.90	70.2	35	41	
657-RX	工程車(修補車)	2	94.10	7,961	2,200	31.90	70.2	35	38	
658-RX	工程車(修補車)	2	94.11	7,961	2,200	31.90	70.2	35	42	
659-RX	工程車(修補車)	2	94.11	7,961	2,000	31.90	63.8	35	42	
020-RX	工程車(高空作業車)	2	94.05	3,907	2,000	31.90	63.8	35	29	
機車合計					19,032		659	103	64	工程管理費列支
20	重型機車	1	91.05	125	6,240	34.60	215.9	34	21	LM9-457 LM9-458 LM9-459 LM9-460 LM9-461 LM9-462 LM9-463 LM9-465 LM9-466 LM9-467 LM9-468 LM9-469 LM9-470 LM9-471 LM9-480 LM9-481 LM9-482 LM9-483 LM9-485 LM9-486
11	重型機車	1	92.05	125	3,432	34.60	118.7	19	12	NW6-171 NW6-172 NW6-173 NW6-175 NW6-176 NW6-177 NW6-178 NW6-179 NW6-180 NW6-181 PV2-780
2	輕型機車	1	92.05	50	624	34.60	21.6	3	2	SS7-285 SS7-286
22	重型機車	1	93.05	125	6,864	34.60	237.5	37	23	M93-450 M93-451 M93-452 M93-453 M93-455 M93-456 M93-457

公路總局及所屬 公務車輛明細表

中華民國102年度

單位：新臺幣千元

車輛數 (車號)	車輛種類	乘客人數 不含司機	購置 年月	汽缸總排氣量 (立方公分)	油料費			養護費	其它	備註
					數量(公升)	單價(元)	金額			
6	重型機車	1	94.12	125	1,872	34.60	64.8	10	6	M93-458
										M93-459
										M93-460
										M93-461
										M93-462
										M93-465
										M93-475
										M93-476
										M93-477
										M93-478
										M93-479
										M93-480
										M93-481
第三區養護工程處					163,400		5,437	2,306	1,883	K2X-662
										K2X-663
										K2X-665
										K2X-667
										K2X-668
										K2X-669
										WY-025 大客車 40 75.01 6,443
										068-WE 大客車 9 97.09 5,965 2,000 34.60 69.2 20 39
										6896-G7 小客車(貴賓車) 4 100.11 3,956 1,600 34.60 55.4 8 42
										P3-2821 小客車 4 86.09 1,995 21
										4867-UZ 客貨兩用車 7 98.03 2,351 1,600 34.60 55.4 16 21 公路巡查車
										5490-VA 客貨兩用車 5 98.06 2,378 1,600 34.60 55.4 16 21 公路巡查車
										5491-VA 客貨兩用車 5 98.06 2,378 1,600 34.60 55.4 16 21 公路巡查車
5492-VA 客貨兩用車 5 98.06 2,378 1,600 34.60 55.4 16 21 公路巡查車										
5493-VA 客貨兩用車 5 98.06 2,378 1,600 34.60 55.4 16 21 公路巡查車										
4823-XS 客貨兩用車 4 99.04 2,694 1,600 34.60 55.4 16 26 公路巡查車										
4825-XS 客貨兩用車 4 99.04 2,694 1,600 34.60 55.4 16 26 公路巡查車										
1082-QH 客貨兩用車 4 99.03 2,359 1,600 34.60 55.4 16 21 公路巡查車										
1083-QH 客貨兩用車 4 99.03 2,359 1,600 34.60 55.4 16 21 公路巡查車										
1085-QH 客貨兩用車 4 99.03 2,359 1,600 34.60 55.4 16 21 公路巡查車										
1086-QH 客貨兩用車 4 99.03 2,359 1,600 34.60 55.4 16 21 公路巡查車										
1087-QH 客貨兩用車 4 99.03 2,359 1,600 34.60 55.4 16 21 公路巡查車										
4596-H5 客貨兩用車 7 101.04 2,351 1,600 34.60 55.4 8 21 公路巡查車										
4597-H5 客貨兩用車 7 101.04 2,351 1,600 34.60 55.4 8 21 公路巡查車										
VO-477 大貨車 2 83.11 3,661 2,200 31.90 70.2 25 29										
VO-478 大貨車 2 83.11 3,661 2,200 31.90 70.2 25 29										
VO-479 大貨車 2 83.11 3,661 2,200 31.90 70.2 25 29										
Q2-1412 小貨車 1 87.03 2,476 1,600 34.60 55.4 25 18 102年12月汰換										
2N-4813 小貨車 1 90.06 2,350 1,600 34.60 55.4 25 14 102年12月汰換										
9C-4342 小貨車 1 90.10 1,995 1,600 34.60 55.4 25 14										
9C-4343 小貨車 1 90.10 1,995 1,600 34.60 55.4 25 14 102年12月汰換										
9C-4345 小貨車 1 90.10 1,995 1,600 34.60 55.4 25 14 102年12月汰換										
5T-5459 小貨車 1 91.06 2,350 1,600 34.60 55.4 25 14 102年12月汰換										
8511-GQ 小貨車 1 92.05 2,350 1,600 34.60 55.4 25 14										
8512-GQ 小貨車 1 92.05 2,350 1,600 34.60 55.4 25 14										
8513-GQ 小貨車 1 92.05 2,350 1,600 34.60 55.4 25 14										
8515-GQ 小貨車 1 92.05 2,350 1,600 34.60 55.4 34 15										
8516-GQ 小貨車 1 92.05 2,350 1,600 34.60 55.4 36 15										
8517-GQ 小貨車 1 92.05 2,350 1,600 34.60 55.4 36 15										
8316-JQ 小貨車 1 93.06 1,968 1,600 34.60 55.4 36 15										
4127-EJ 小貨車 1 94.06 1,997 1,600 34.60 55.4 25 15										
4132-EJ 小貨車 1 94.06 2,350 1,600 34.60 55.4 25 15										
6781-EV 小貨車 1 95.04 2,350 1,600 34.60 55.4 25 15										
6782-EV 小貨車 1 95.04 2,350 1,600 34.60 55.4 25 15										
6783-EV 小貨車 1 95.04 2,350 1,600 34.60 55.4 25 15										

公路總局及所屬 公務車輛明細表

中華民國102年度

單位：新臺幣千元

車輛數 (車號)	車輛種類	乘客人數 不含司機	購置 年月	汽缸總排氣量 (立方公分)	油料費			養護費	其它	備註
					數量(公升)	單價(元)	金額			
6790-EV	小貨車	1	95.04	2,350	1,600	34.60	55.4	25	15	
6791-EV	小貨車	1	95.04	2,350	1,600	34.60	55.4	25	15	
6792-EV	小貨車	1	95.04	2,350	1,600	34.60	55.4	25	15	
6793-EV	小貨車	1	95.04	2,350	1,600	34.60	55.4	25	15	
6795-EV	小貨車	1	95.04	2,350	1,600	34.60	55.4	25	15	
1231-QT	小貨車	1	96.08	2,350	1,600	34.60	55.4	20	15	
1232-QT	小貨車	1	96.08	2,350	1,600	34.60	55.4	20	15	
1250-QT	小貨車	1	96.08	2,350	1,600	34.60	55.4	20	15	
1251-QT	小貨車	1	96.08	2,350	1,600	34.60	55.4	20	15	
1252-QT	小貨車	1	96.08	2,350	1,600	34.60	55.4	20	15	
1253-QT	小貨車	1	96.08	2,350	1,600	34.60	55.4	20	15	
1260-QT	小貨車	1	96.08	2,350	1,600	34.60	55.4	20	15	
4871-QX	小貨車	1	97.01	2,350	1,600	34.60	55.4	20	15	
4873-QX	小貨車	1	97.01	2,350	1,600	34.60	55.4	20	15	
8361-UW	小貨車	1	97.10	1,998	1,600	34.60	55.4	20	15	
8362-UW	小貨車	1	97.10	1,998	1,600	34.60	55.4	20	15	
8363-UW	小貨車	1	97.10	1,998	1,600	34.60	55.4	20	15	
4008-E5	小貨車	4	99.07	2,902	2,200	31.90	70.2	23	29	
9H-756	清掃車	1	89.11	7,270	2,200	31.90	70.2	35	14	
209-QZ	清掃車	1	92.04	7,545	2,200	31.90	70.2	35	14	
583-RL	清掃車	1	94.03	7,369	2,200	31.90	70.2	35	14	
643-SJ	清掃車	1	95.01	7,545	2,200	31.90	70.2	35	14	
145-SK	清掃車	1	95.12	5,957	2,200	31.90	70.2	30	14	
146-SK	清掃車	1	95.12	5,957	2,200	31.90	70.2	30	14	
VN-117	傾卸貨車	2	79.05	5,899	2,200	31.90	70.2	35	34	
QC-215	傾卸貨車	2	79.05	5,899	2,200	31.90	70.2	35	34	
F2-761	傾卸貨車	2	87.12	4,104	2,200	31.90	70.2	35	29	
F2-762	傾卸貨車	2	87.12	4,104	2,200	31.90	70.2	35	29	
3F-435	傾卸貨車	2	89.10	4,104	2,200	31.90	70.2	35	29	
5U-823	傾卸貨車	2	90.10	3,907	2,200	31.90	70.2	35	29	
5U-825	傾卸貨車	2	90.10	3,907	2,200	31.90	70.2	35	29	
466-QL	傾卸貨車	2	91.06	3,907	2,200	31.90	70.2	35	29	
467-QL	傾卸貨車	2	91.06	3,907	2,200	31.90	70.2	35	29	
468-QL	傾卸貨車	2	91.06	3,907	2,200	31.90	70.2	35	29	
240-QZ	傾卸貨車	2	92.04	3,907	2,200	31.90	70.2	35	29	
241-QZ	傾卸貨車	2	92.04	3,907	2,200	31.90	70.2	35	29	
242-QZ	傾卸貨車	2	92.04	3,907	2,200	31.90	70.2	35	29	
243-QZ	傾卸貨車	2	92.04	3,907	2,200	31.90	70.2	35	29	
245-QZ	傾卸貨車	2	92.04	3,907	2,200	31.90	70.2	35	29	
601-RC	傾卸貨車	2	93.06	3,907	2,200	31.90	70.2	35	29	
996-QZ	傾卸貨車	2	93.06	3,907	2,200	31.90	70.2	35	29	
286-UJ	傾卸貨車	2	97.08	4,899	2,200	31.90	70.2	30	32	
287-UJ	傾卸貨車	2	97.08	4,899	2,200	31.90	70.2	30	32	
VO-606	工程救險車	2	84.02	6,485	2,200	31.90	70.2	35	14	
098-SK	工程救險車	2	95.11	7,961	2,200	31.90	70.2	35	14	
9H-213	灑水車	2	88.12	7,961	2,200	31.90	70.2	35	14	
5U-659	灑水車	2	90.08	7,961	2,200	31.90	70.2	35	14	
Z4-068	灑水車	2	91.08	7,961	2,200	31.90	70.2	35	14	
749-VL	灑水車	2	100.03	7,684	2,200	31.90	70.2	15	15	
Z4-173	工程車(修補車)	2	91.10	7,961	2,200	31.90	70.2	35	42	
481-QZ	工程車(高空作業車)	2	92.09	3,907	2,200	31.90	70.2	35	29	
機車合計					17,160		562	86	58	工程管理費列支
11	重型機車	1	91.04	125	3,432	34.60	118.7	19	12	NF9-458,102年12月汰換 NF9-459,102年12月汰換 NF9-461,102年12月汰換 NF9-462,102年12月汰換 NF9-463,102年12月汰換 NF9-465 NF9-466 NF9-467 NF9-469

公路總局及所屬 公務車輛明細表

中華民國102年度

單位：新臺幣千元

車輛數 (車號)	車輛種類	乘客人數 不含司機	購置 年月	汽缸總排氣量 (立方公分)	油料費			養護費	其它	備註
					數量(公升)	單價(元)	金額			
2	重型機車	1	92.05	125	624	34.60	21.6	3	2	NF9-473 NF9-476 K76-951 K76-952 K78-186 K78-187 K78-188
3	重型機車	1	92.05	150	936	34.60	32.4	5	3	L35-151 L35-152 L35-153 L35-155 L35-156 L35-157 L35-158 L35-417 L35-418 L35-419
10	重型機車	1	93.05	125	3,120	34.60	108.0	17	11	L35-159 L35-160 J2A-712 J2A-713 J2A-716 M7T-595 M7T-596 M7T-597 M7T-598
2	重型機車	1	93.05	150	624	34.60	21.6	3	2	603-BDS 605-BDS 606-BDS 607-BDS 608-BDS
2	重型機車	1	94.06	125	624	34.60	21.6	3	2	601-BDS 602-BDS
1	重型機車	1	94.06	150	312	34.60	10.8	2	1	966-HXW 967-HXW
2	重型機車	1	95.05	150	624	34.60	21.6	3	2	959-HXW 960-HXW 961-HXW 962-HXW 963-HXW 965-HXW
2	重型機車	1	95.05	125	624	34.60	21.6	3	2	628-MQS 629-MQS
5	重型機車	1	96.07	125	1,560	34.60	54.0	9	5	102年12月新增 102年12月新增 102年12月新增
2	重型機車	1	96.07	150	624	34.60	21.6	3	2	
2	重型機車	1	100.05	125	624	34.60	21.6	3	2	
6	重型機車	1	100.05	150	1,872	34.60	64.8	10	6	
2	重型機車	1	101.07	125	624	34.60	21.6	3	2	
3	重型機車	1	102.12	125	936	34.60			3	
第四區養護工程處					135,600		4,492	1,891	1,521	
IW-4178	小客車	4	83.08	1,997					21	102年12月汰換
CT-5007	小客車	4	86.07	4,300					61	
4821-UZ	客貨兩用車	7	98.03	2,351	1,600	34.60	55.4	16	21	公路巡查車
5496-VA	客貨兩用車	5	98.06	2,378	1,600	34.60	55.4	16	21	公路巡查車
5497-VA	客貨兩用車	5	98.06	2,378	1,600	34.60	55.4	16	21	公路巡查車
5498-VA	客貨兩用車	5	98.06	2,378	1,600	34.60	55.4	16	21	公路巡查車
5499-VA	客貨兩用車	5	98.06	2,378	1,600	34.60	55.4	16	21	公路巡查車
5503-VA	客貨兩用車	5	98.06	2,378	1,600	34.60	55.4	16	21	公路巡查車
5531-VA	客貨兩用車	5	98.06	2,378	1,600	34.60	55.4	16	21	公路巡查車
4636-YR	客貨兩用車	4	99.04	2,694	1,600	34.60	55.4	16	26	公路巡查車
1090-QH	客貨兩用車	4	99.03	2,359	1,600	34.60	55.4	16	21	公路巡查車
1091-QH	客貨兩用車	4	99.03	2,359	1,600	34.60	55.4	16	21	公路巡查車
1092-QH	客貨兩用車	4	99.03	2,359	1,600	34.60	55.4	16	21	公路巡查車
9365-B3	客貨兩用車	7	100.06	2,351	1,600	34.60	55.4	8	21	公路巡查車

公路總局及所屬 公務車輛明細表

中華民國102年度

單位：新臺幣千元

車輛數 (車號)	車輛種類	乘客人數 不含司機	購置 年月	汽缸總排氣量 (立方公分)	油料費			養護費	其它	備註
					數量(公升)	單價(元)	金額			
6491-L9	客貨兩用車	5	101.04	2,378	1,600	34.60	55.4	8	21	公路巡查車
7501-L9	客貨兩用車	7	101.04	2,351	1,600	34.60	55.4	8	21	公路巡查車
932-RM	大貨車	2	93.09	5,400	2,200	31.90	70.2	25	39	
2N-4811	小貨車	1	90.06	2,350	1,600	34.60	55.4	25	15	102年12月汰換
2N-4812	小貨車	1	90.06	2,350	1,600	34.60	55.4	25	15	102年12月汰換
5T-5451	小貨車	1	91.06	2,350	1,600	34.60	55.4	25	15	102年12月汰換
5T-5452	小貨車	1	91.06	2,350	1,600	34.60	55.4	25	15	
5T-5453	小貨車	1	91.06	2,350	1,600	34.60	55.4	25	15	
5T-5457	小貨車	1	91.06	2,350	1,600	34.60	55.4	25	15	
9T-2701	小貨車	1	92.05	1,968	1,600	34.60	55.4	25	15	
6672-EG	小貨車	1	94.03	2,493	1,600	34.60	55.4	25	18	
6673-EG	小貨車	1	94.03	2,493	1,600	34.60	55.4	25	18	
6675-EG	小貨車	1	94.03	2,493	1,600	34.60	55.4	25	18	
5603-EK	小貨車	1	94.07	2,350	1,600	34.60	55.4	25	15	
1273-QT	小貨車	1	96.08	2,350	1,600	34.60	55.4	20	15	
1275-QT	小貨車	1	96.08	2,350	1,600	34.60	55.4	20	15	
1276-QT	小貨車	1	96.08	2,350	1,600	34.60	55.4	20	15	
1279-QT	小貨車	1	96.08	2,350	1,600	34.60	55.4	20	15	
1280-QT	小貨車	1	96.08	2,350	1,600	34.60	55.4	20	15	
1281-QT	小貨車	1	96.08	2,350	1,600	34.60	55.4	20	15	
1282-QT	小貨車	1	96.08	2,350	1,600	34.60	55.4	20	15	
1283-QT	小貨車	1	96.08	2,350	1,600	34.60	55.4	20	15	
1287-QT	小貨車	1	96.08	2,350	1,600	34.60	55.4	20	15	
8315-UW	小貨車	1	97.10	1,998	1,600	34.60	55.4	20	15	
8316-UW	小貨車	1	97.10	1,998	1,600	34.60	55.4	20	15	
8317-UW	小貨車	1	97.10	1,998	1,600	34.60	55.4	20	15	
8319-UW	小貨車	1	97.10	1,998	1,600	34.60	55.4	20	15	
Q4-102	清掃車	1	86.04	7,400	2,200	31.90	70.2	35	15	
730-QN	清掃車	1	92.04	7,545	2,200	31.90	70.2	35	15	
732-QN	清掃車	1	92.04	7,545	2,200	31.90	70.2	35	14	
527-RA	清掃車	1	92.11	7,961	2,200	31.90	70.2	35	14	
573-QZ	清掃車	1	92.11	7,961	2,200	31.90	70.2	35	14	
609-BH	清掃車	1	94.02	7,639	2,200	31.90	70.2	35	14	
696-BJ	清掃車	1	95.01	7,545	2,200	31.90	70.2	35	14	
697-BJ	清掃車	1	95.01	7,545	2,200	31.90	70.2	35	14	
340-TX	清掃車	1	98.02	7,684	2,200	31.90	70.2	23	14	
Q4-145	傾卸貨車	2	86.06	4,104	2,200	31.90	70.2	35	29	
6H-557	傾卸貨車	2	89.10	4,104	2,200	31.90	70.2	35	29	
6H-558	傾卸貨車	2	89.10	4,104	2,200	31.90	70.2	35	29	
6H-559	傾卸貨車	2	89.10	4,104	2,200	31.90	70.2	35	29	
8U-455	傾卸貨車	2	90.10	3,907	2,200	31.90	70.2	35	29	
841-RM	傾卸貨車	2	93.07	3,907	2,200	31.90	70.2	35	29	
849-BJ	傾卸貨車	2	95.06	3,907	2,200	31.90	70.2	35	29	
QT-759	工程救險車	2	84.02	6,485	2,200	31.90	70.2	35	14	
Q4-378	工程救險車	2	87.01	6,485	2,200	31.90	70.2	35	14	
675-BJ	工程救險車	2	94.12	7,961	2,200	31.90	70.2	35	14	
6H-942	灑水車	2	90.08	7,961	2,200	31.90	70.2	35	14	
532-BJ	灑水車	2	94.08	7,961	2,200	31.90	70.2	35	14	
947-BJ	灑水車	2	95.09	7,545	2,200	31.90	70.2	35	14	
948-BJ	灑水車	2	95.09	7,545	2,200	31.90	70.2	35	14	
949-BJ	灑水車	2	95.09	7,545	2,200	31.90	70.2	35	14	
950-BJ	灑水車	2	95.09	7,545	2,200	31.90	70.2	35	14	
700-UL	灑水車	2	98.10	7,684	2,200	31.90	70.2	23	14	
(UB-4155)	橋梁檢查車	1	94.03	7,200	2,200	31.90	70.2	35	14	
QR-127	工程車(修補車)	2	81.06	7,412	2,200	31.90	70.2	35	40	
QR-128	工程車(修補車)	2	81.06	7,412	2,200	31.90	70.2	35	40	
530-QB	工程車(修補車)	2	91.11	7,961	2,200	31.90	70.2	35	42	
531-QB	工程車(修補車)	2	91.11	7,961	2,200	31.90	70.2	35	42	
532-QB	工程車(修補車)	2	91.11	7,961	2,200	31.90	70.2	35	42	
967-RM	工程車(修補車)	2	93.11	7,790	2,200	31.90	70.2	35	41	

公路總局及所屬 公務車輛明細表

中華民國102年度

單位：新臺幣千元

車輛數 (車號)	車輛種類	乘客人數 不含司機	購置 年月	汽缸總排氣量 (立方公分)	油料費			養護費	其它	備註
					數量(公升)	單價(元)	金額			
機車合計					6,552		205	32	22	工程管理費列支
2	重型機車	1	86.11	125	624	34.60	21.6	3	2	GRI-138
7	重型機車	1	91.04	125	2,184	34.60	75.6	12	7	GRI-139 LL3-893 LL3-895 LL3-896 LL3-900 LL3-901 LL3-902 LL3-903
2	重型機車	1	94.08	125	624	34.60	21.6	3	2	XE5-395 AR7-888
1	重型機車	1	95.05	125	312	34.60	10.8	2	1	K6E-603
6	重型機車	1	96.07	125	1,872	34.60	64.8	10	6	110-BPA 116-BBG 370-BPB 371-BPB 2GW-902 5GL-259
1	重型機車	1	96.07	150	312	34.60	10.8	2	1	989-BDU
2	重型機車	1	102.12	125	624	34.60			2	102年12月新增 102年12月新增
第五區養護工程處					159,485		5,307	2,335	1,926	
WS-515	大客車(特勤車)	10	89.01	5,400	2,000	34.60	69.2	25	37	
NE-1689	小客車(貨賓車)	6	82.02	5,733					86	102年12月汰換
4823-UZ	客貨兩用車	7	98.03	2,351	1,600	34.60	55.4	16	21	公路巡查車
5463-VA	客貨兩用車	5	98.06	2,378	1,600	34.60	55.4	16	21	公路巡查車
5465-VA	客貨兩用車	5	98.06	2,378	1,600	34.60	55.4	16	21	公路巡查車
5466-VA	客貨兩用車	5	98.06	2,378	1,600	34.60	55.4	16	21	公路巡查車
1093-QH	客貨兩用車	4	99.03	2,359	1,600	34.60	55.4	16	21	公路巡查車
1095-QH	客貨兩用車	4	99.03	2,359	1,600	34.60	55.4	16	21	公路巡查車
9863-D8	客貨兩用車	7	100.06	2,351	1,600	34.60	55.4	8	20	公路巡查車
1230-R2	客貨兩用車	5	101.04	2,378	1,600	34.60	55.4	8	20	公路巡查車
603-QV	大貨車	2	92.09	4,751	2,200	31.90	70.2	25	31	
DV-0467	小貨車	1	88.10	2,350	1,600	34.60	55.4	25	15	
2N-4825	小貨車	1	90.06	2,350	1,600	34.60	55.4	25	15	
2N-4826	小貨車	1	90.06	2,350	1,600	34.60	55.4	25	15	
2N-4827	小貨車	1	90.06	2,350	1,600	34.60	55.4	25	15	
2N-4828	小貨車	1	90.06	2,350	1,600	34.60	55.4	25	15	
2N-4830	小貨車	1	90.06	2,350	1,600	34.60	55.4	25	15	
5T-5456	小貨車	1	91.06	2,350	1,600	34.60	55.4	25	15	
5T-5458	小貨車	1	91.06	2,350	1,600	34.60	55.4	25	15	
4828-GE	小貨車	1	92.05	1,968	1,600	34.60	55.4	25	15	
4829-GE	小貨車	1	92.05	1,968	1,600	34.60	55.4	25	15	
4830-GE	小貨車	1	92.05	1,968	1,600	34.60	55.4	25	15	
4831-GE	小貨車	1	92.05	1,968	1,600	34.60	55.4	25	15	
1462-DS	小貨車	1	93.04	2,350	1,600	34.60	55.4	25	15	
1463-DS	小貨車	1	93.04	2,350	1,600	34.60	55.4	25	15	
1465-DS	小貨車	1	93.04	2,350	1,600	34.60	55.4	25	15	
2852-DS	小貨車	1	93.05	2,350	1,600	34.60	55.4	25	15	
2853-DS	小貨車	1	93.05	2,350	1,600	34.60	55.4	25	15	
2860-DS	小貨車	1	93.05	2,350	1,600	34.60	55.4	25	15	
7522-JB	小貨車	1	93.06	1,968	1,600	34.60	55.4	25	15	
4151-EJ	小貨車	1	94.06	2,350	1,600	34.60	55.4	25	15	
4152-EJ	小貨車	1	94.06	2,350	1,600	34.60	55.4	25	15	
4153-EJ	小貨車	1	94.06	2,350	1,600	34.60	55.4	25	15	
4155-EJ	小貨車	1	94.06	2,350	1,600	34.60	55.4	25	15	
4156-EJ	小貨車	1	94.06	2,350	1,600	34.60	55.4	25	15	
4157-EJ	小貨車	1	94.06	2,350	1,600	34.60	55.4	25	15	
4158-EJ	小貨車	1	94.06	2,350	1,600	34.60	55.4	25	15	
6495-EV	小貨車	1	95.04	1,997	1,600	34.60	55.4	25	15	

公路總局及所屬 公務車輛明細表

中華民國102年度

單位：新臺幣千元

車輛數 (車號)	車輛種類	乘客人數 不含司機	購置 年月	汽缸總排氣量 (立方公分)	油料費			養護費	其它	備註
					數量(公升)	單價(元)	金額			
6496-EV	小貨車	1	95.04	1,997	1,600	34.60	55.4	25	15	
6497-EV	小貨車	1	95.04	1,997	1,600	34.60	55.4	25	15	
6498-EV	小貨車	1	95.04	1,997	1,600	34.60	55.4	25	15	
6499-EV	小貨車	1	95.04	1,997	1,600	34.60	55.4	25	15	
6502-EV	小貨車	1	95.04	1,997	1,600	34.60	55.4	25	15	
6503-EV	小貨車	1	95.04	1,997	1,600	34.60	55.4	25	15	
5481-QL	小貨車	1	96.08	1,997	1,600	34.60	55.4	20	15	
2908-QY	小貨車	1	97.03	2,493	1,600	34.60	55.4	20	18	
2910-QY	小貨車	1	97.03	2,493	1,600	34.60	55.4	20	18	
2911-QY	小貨車	1	97.03	2,493	1,600	34.60	55.4	20	18	
2913-QY	小貨車	1	97.03	2,493	1,600	34.60	55.4	20	18	
2915-QY	小貨車	1	97.03	2,493	1,600	34.60	55.4	20	18	
8357-UW	小貨車	1	97.10	1,998	1,600	34.60	55.4	20	15	
6485-WX	小貨車	1	99.07	2,902	1,600	34.60	55.4	23	18	
8V-072	清掃車	1	89.11	7,270	2,200	31.90	70.2	35	14	
345-QV	清掃車	1	92.04	7,545	2,200	31.90	70.2	35	14	
718-QV	清掃車	1	92.11	7,961	2,200	31.90	70.2	35	14	
719-QV	清掃車	1	92.11	7,961	2,200	31.90	70.2	35	14	
720-QV	清掃車	1	92.11	7,961	2,200	31.90	70.2	35	14	
168-RQ	清掃車	1	94.02	7,639	2,200	31.90	70.2	35	14	
169-RQ	清掃車	1	94.02	7,639	2,200	31.90	70.2	35	14	
511-UF	清掃車	1	97.05	7,636	2,200	31.90	70.2	30	14	
512-UF	清掃車	1	97.05	7,636	2,200	31.90	70.2	30	14	
6U-681	傾卸貨車	2	87.12	4,104	2,200	31.90	70.2	35	29	
K2-651	傾卸貨車	2	87.12	4,104	2,200	31.90	70.2	35	29	
	傾卸貨車	2	101.12	4,104	2,200	31.90	70.2	15	29	K2-652,101年12月汰換
8V-020	傾卸貨車	2	89.10	4,104	2,200	31.90	70.2	35	29	
6U-617	傾卸貨車	2	90.10	3,907	2,200	31.90	70.2	35	29	
458-QV	傾卸貨車	2	92.06	7,961	2,200	31.90	70.2	35	42	
177-SB	傾卸貨車	2	94.07	7,545	2,200	31.90	70.2	35	41	
178-SB	傾卸貨車	2	94.07	7,545	2,200	31.90	70.2	35	41	
179-SB	傾卸貨車	2	94.07	7,545	2,200	31.90	70.2	35	41	
182-SB	傾卸貨車	2	94.07	7,545	2,200	31.90	70.2	35	41	
117-SB	傾卸貨車	2	94.06	3,907	2,200	31.90	70.2	35	29	
118-SB	傾卸貨車	2	94.06	3,907	2,200	31.90	70.2	35	29	
119-SB	傾卸貨車	2	94.06	3,907	2,200	31.90	70.2	35	29	
120-SB	傾卸貨車	2	94.06	3,907	2,200	31.90	70.2	35	29	
607-UF	傾卸貨車	2	97.08	4,899	2,200	31.90	70.2	30	32	
760-TP	灑水車	2	96.12	7,545	2,200	31.90	70.2	30	14	
TV-849	工程救險車	2	84.02	6,485	2,200	31.90	70.2	35	14	
(UB-4153)	橋梁檢查車	1	88.04	13,798	2,200	31.90	70.2	35	14	
458-QE	工程車(修補車)	2	91.11	7,961	2,200	31.90	70.2	35	42	
572-QV	工程車(修補車)	2	92.08	7,961	2,200	31.90	70.2	35	42	
583-RJ	工程車(修補車)	2	93.10	7,790	2,200	31.90	70.2	35	41	
585-RJ	工程車(修補車)	2	93.10	7,790	2,200	31.90	70.2	35	41	
882-SN	工程車(修補車)	2	95.10	7,545	2,200	31.90	70.2	35	41	
883-SN	工程車(修補車)	2	95.10	7,545	2,200	31.90	70.2	35	41	
062-RQ	工程車(高空作業車)	2	93.11	3,907	2,200	31.90	70.2	35	29	
376-SB	工程車(高空作業車)	2	94.11	3,907	2,085	31.90	66.5	35	29	
機車合計					4,368		151	23	15	工程管理役列支
6	重型機車	1	91.05	125	1,872	34.60	64.8	10	6	KU7-990 KU7-991 KU7-992 KU7-993 KU7-995 KU7-996
6	重型機車	1	92.08	125	1,872	34.60	64.8	10	6	G93-790 G93-791 G93-792 G93-793 G93-795

公路總局及所屬 公務車輛明細表

中華民國102年度

單位：新臺幣千元

車輛數 (車號)	車輛種類	乘客人數 不含司機	購置 年月	汽缸總排氣量 (立方公分)	油料費			養護費	其它	備註
					數量(公升)	單價(元)	金額			
2	重型機車	1	95.05	125	624	34.60	21.6	3	2	G93-796 K6X-676 K6X-677
監理單位					107,200		3,546	6,839	4,739	
臺北區監理所					17,600		609	1,122	663	
6168-FL	小客車(稽查車)	4	92.04	1,998	1,600	34.60	55.4	25	21	102年12月汰換
6188-FL	小客車(稽查車)	4	92.04	1,998	1,600	34.60	55.4	25	21	102年12月汰換
T2-8682	客貨兩用車	7	87.11	2,476	1,600	34.60	55.4	25	26	
T5-1689	客貨兩用車	7	88.03	2,350	1,600	34.60	55.4	25	21	
Z5-7225	客貨兩用車	7	88.10	2,350	1,600	34.60	55.4	25	21	
9T-2805	客貨兩用車	7	92.05	2,350	1,600	34.60	55.4	25	21	
3855-FK	客貨兩用車	7	92.06	2,350	1,600	34.60	55.4	25	21	
U9-5088	客貨兩用車	7	92.06	2,350	1,600	34.60	55.4	25	21	
7261-GV	客貨兩用車	7	93.04	2,461	1,600	34.60	55.4	25	26	
7262-GV	小貨車	2	93.04	2,461	1,600	34.60	55.4	25	11	
7263-GV	小貨車	2	93.04	2,461	1,600	34.60	55.4	25	11	
(FPC-7146)	考驗小客車	4	83.02	1,323				25	0	
(YPC-7254)	考驗小客車	4	84.10	1,597				25	0	
(YPC-7255)	考驗小客車	4	84.10	1,597				25	0	
T2-5888	考驗小客車	4	86.06	1,840				25	21	
(KPC-7487)	考驗小客車	4	87.07	1,587				25	0	
(KPC-7486)	考驗小客車	4	87.08	1,497				25	0	
(KPC-7570)	考驗小客車	4	88.03	1,587				25	0	
(KPC-7571)	考驗小客車	4	88.03	1,587				25	0	
Z2-8118	考驗小客車	4	88.06	1,998				25	21	
(YPC-7640)	考驗小客車	4	88.12	1,597				25	0	
6582-FB	考驗小客車	4	91.10	1,497				25	15	
1419-MP	考驗小客車	4	94.05	1,999				25	21	
5390-KJ	考驗小客車	4	94.06	1,999				25	21	
6668-KM	考驗小客車	4	94.06	1,999				25	21	
8899-KM	考驗小客車	4	94.06	1,999				25	21	
2133-MP	考驗小客車	4	94.06	1,584				25	15	
(CPC-7964)	考驗小客車	4	94.06	1,584				25	0	
(FPC-7910)	考驗小客車	4	94.06	1,999				25	0	
0698-EV	考驗小客車	4	95.05	1,834				25	20	
7367-MU	考驗小客車	4	95.05	1,834				25	20	
1516-EW	考驗小客車	4	95.05	1,834				25	20	
6997-NZ	考驗小客車	4	95.05	1,834				25	20	
3483-VA	考驗小客車	4	98.05	1,798				12	14	
8221-YS	考驗小客車	4	99.04	1,798				12	14	
6495-A5	考驗小客車	4	99.11	1,798				12	14	
(KB-6576)	考驗大客車	40	77.09	6,443				25	0	
(HB-7289)	考驗大客車	40	85.01	9,419				25	0	
WF-335	考驗大客車	40	90.11	7,790				25	35	
BD-176	考驗大客車	40	93.08	7,961				25	36	
(KT-6589)	考驗大貨車	2	77.11	6,443				25	0	
(HT-7290)	考驗大貨車	2	85.01	7,412				25	0	
6H-021	考驗大貨車	2	89.06	7,961				25	40	
232-BX	考驗大貨車	2	100.12	7,684				8	40	
(TT-1783)	考驗曳引車	2	87.03	12,882				25	0	
(LT-1820)	考驗拖車		73.01					24	0	
8	考驗重型機車	1	93.04	125				14	5	AR7-500 P26-689 (KC432192) AP5-088 P26-688 AD7-303 (KC432217) (KC432221)
3	考驗重型機車	1	95.05	125				6	3	CT3-699 K6E-168

公路總局及所屬 公務車輛明細表

中華民國102年度

單位：新臺幣千元

車輛數 (車號)	車輛種類	乘客人數 不含司機	購置 年月	汽缸總排氣量 (立方公分)	油料費			養護費	其它	備註
					數量(公升)	單價(元)	金額			
1	考驗重型機車	1	96.05	125				2	1	697-CGB 5HA-532
1	考驗重型機車	1	98.06	125				2	1	111-GCB
1	考驗重型機車	1	99.06	125				2	1	819-GBM
2	考驗重型機車	1	100.06	125				3	2	707-HYN 708-HYN
新竹區監理所					14,400		499	1,001	574	
1589-FV	小客車(稽查車)	4	92.04	1,998	1,600	34.60	55.4	25	20	
7718-ZB	小客車(稽查車)	4	99.03	1,794	1,600	34.60	55.4	12	14	
W7-3681	客貨兩用車	7	88.04	2,350	1,600	34.60	55.4	25	20	
1281-FV	客貨兩用車	7	92.05	2,350	1,600	34.60	55.4	25	20	
1282-FV	客貨兩用車	7	92.05	2,350	1,600	34.60	55.4	25	20	
1283-FV	客貨兩用車	7	92.05	2,350	1,600	34.60	55.4	25	21	
0295-HK	客貨兩用車	7	94.01	2,350	1,600	34.60	55.4	25	21	
0296-HK	客貨兩用車	7	94.01	2,350	1,600	34.60	55.4	25	21	
2576-HK	客貨兩用車	7	94.01	2,350	1,600	34.60	55.4	25	21	
(FPC-7140)	考驗小客車	4	83.01	1,323				25	0	
(FPC-7141)	考驗小客車	4	83.01	1,323				25	0	
(YPC-7276)	考驗小客車	4	84.12	1,597				25	0	
(YPC-7277)	考驗小客車	4	84.12	1,597				25	0	
(FPC-7397)	考驗小客車	4	86.06	1,498				25	0	
(FPC-7399)	考驗小客車	4	86.06	1,840				25	0	
R3-5168	考驗小客車	4	86.06	1,997				25	21	
9P-4199	考驗小客車	4	86.06	1,498				25	15	
6898-FU	考驗小客車	4	87.07	1,587				25	15	
9P-4189	考驗小客車	4	87.07	1,497				25	15	
(KPC-7500)	考驗小客車	4	87.07	1,587				25	0	
9P-4188	考驗小客車	4	88.04	1,587				25	15	
(KPC-7573)	考驗小客車	4	88.04	1,587				25	0	
(KPC-7575)	考驗小客車	4	88.04	1,587				25	0	
(KPC-7576)	考驗小客車	4	88.04	1,497				25	0	
(KPC-7635)	考驗小客車	4	88.12	1,497				25	0	
5H-4366	考驗小客車	4	88.12	1,597				25	15	
8410-KV	考驗小客車	4	95.05	1,834				25	21	
8411-KV	考驗小客車	4	95.05	1,834				25	21	
8412-KV	考驗小客車	4	95.05	1,834				25	21	
3485-VA	考驗小客車	4	98.05	1,798				12	16	
4878-YT	考驗小客車	4	99.04	1,798				12	21	
WF-268	考驗大客車	40	83.02	9,419				25	39	
WF-292	考驗大客車	40	92.08	7,961				25	36	
WK-229	考驗大客車	40	93.09	7,961				25	36	
(HT-6945)	考驗大貨車	2	81.04	6,014				25	0	
(HT-7167)	考驗大貨車	2	83.07	7,412				25	0	
437-TK	考驗大貨車	2	97.07	7,684				17	40	
652-VK	考驗大貨車	2	100.12	7,684				8	40	
(TT-1793)	考驗曳引車	2	94.09	12,913				25	0	
(TT-1794)	考驗曳引車	2	94.09	12,913				25	0	
(LT-1837)	考驗拖車		87.04					25	0	
(LT-1843)	考驗拖車		94.09					25	0	
1	考驗重型機車	1	86.05	82				2	1	AUF-692
1	考驗重型機車	1	87.10	101				2	1	PB2-688
1	考驗重型機車	1	92.05	101				2	1	PE2-289
2	考驗重型機車	1	92.12	83				3	2	F87-688 0 F87-689
1	考驗重型機車	1	92.12	125				2	1	BA2-425
2	考驗重型機車	1	94.06	125				2	2	PA7-450 0 F3F-570
1	考驗重型機車	1	99.06	125				2	1	258-GPA

公路總局及所屬 公務車輛明細表

中華民國102年度

單位：新臺幣千元

車輛數 (車號)	車輛種類	乘客人數 不含司機	購置 年月	汽缸總排氣量 (立方公分)	油料費			養護費	其它	備註
					數量(公升)	單價(元)	金額			
臺中區監理所					16,000		554	840	709	
8380-P3	小客車(稽查車)	4	101.04	1,997	1,600	34.60	55.4	8	20	
4392-LE	小客車(稽查車)	4	94.03	1,998	1,600	34.60	55.4	25	20	
B3-5888	客貨兩用車	7	87.04	1,997	1,600	34.60	55.4	25	20	102年12月汰換
W9-6889	客貨兩用車	7	88.04	2,350	1,600	34.60	55.4	25	20	
DV-0462	客貨兩用車	7	88.10	2,350	1,600	34.60	55.4	25	20	
DV-0463	客貨兩用車	7	88.10	2,350	1,600	34.60	55.4	25	20	
DV-0465	客貨兩用車	7	88.10	2,350	1,600	34.60	55.4	25	21	
9879-KZ	客貨兩用車	7	93.12	2,350	1,600	34.60	55.4	25	21	
9899-KZ	客貨兩用車	7	93.12	2,350	1,600	34.60	55.4	25	21	
4128-UF	客貨兩用車	7	96.09	2,350	1,600	34.60	55.4	17	21	
3R-2168	考驗小客車	4	87.08	1,497				25	15	
(KPC-7491)	考驗小客車	4	87.08	1,497				25	0	
(KPC-7578)	考驗小客車	4	88.04	1,587				25	0	
(KPC-7579)	考驗小客車	4	88.04	1,587				25	0	
(YPC-7642)	考驗小客車	4	88.12	1,597				25	0	
4089-GS	考驗小客車	4	92.08	1,497				25	15	
3356-LR	考驗小客車	4	94.06	1,999				25	21	
2266-LP	考驗小客車	4	94.06	1,999				25	21	
7268-ND	考驗小客車	4	94.05	1,999				25	21	
3333-LE	考驗小客車	4	94.05	1,999				25	21	
4687-PR	考驗小客車	4	95.04	1,834				25	21	
4688-PR	考驗小客車	4	95.05	1,834				25	21	
4689-PR	考驗小客車	4	95.05	1,834				25	21	
3486-VA	考驗小客車	4	98.05	1,798				12	15	
5605-ZF	考驗小客車	4	99.04	1,798				12	15	
6496-A5	考驗小客車	4	99.11	1,798				6	15	
(HB-7319)	考驗大客車	40	85.01	9,419				25	0	
(KB-7806)	考驗大客車	40	92.08	7,961				25	0	
551-WD	考驗大客車	40	93.09	7,961				25	36	
005-WB	考驗大客車	40	95.09	7,790				25	35	
(HT-7154)	考驗大貨車	2	83.07	7,412				25	0	
(HT-7477)	考驗大貨車	2	87.04	7,412				25	0	
009-TM	考驗大貨車	2	94.09	7,961				25	40	
931-TN	考驗大貨車	2	96.12	7,684				17	40	
268-UC	考驗曳引車	2	98.06	15,681				12	64	
269-UC	考驗曳引車	2	98.06	15,681				12	64	
73-ZD	考驗拖車		98.06					12	0	
75-ZD	考驗拖車		98.06					12	0	
5	考驗重型機車	1	92.06	124				9	0	(C2F10868) (C2F10870) (C2F10872) (C2F10875),102年12月汰換 (C2F10876)
4	考驗重型機車	1	93.06	124				7	2	G7G-999 6GM-289 (KC434774) (KC434768)
1	考驗重型機車	1	94.07	124				2	1	G6X-959
1	考驗重型機車	1	96.07	124				2	1	001-BTU
嘉義區監理所					17,600		554	1,086	689	
4833-SU	小客車(稽查車)	4	97.03	1,997	1,600	34.60	55.4	17	20	
5810-US	小客車(稽查車)	4	99.02	1,794	1,600	34.60	55.4	12	14	
2G-7586	客貨兩用車	7	83.01	1,973	1,600				21	102年12月汰換
C4-2737	客貨兩用車	7	88.04	2,350	1,600	34.60	55.4	25	21	
DV-0466	客貨兩用車	7	88.11	2,350	1,600	34.60	55.4	25	21	102年12月汰換
4758-GE	客貨兩用車	7	92.06	2,350	1,600	34.60	55.4	25	21	
4759-GE	客貨兩用車	7	92.06	2,350	1,600	34.60	55.4	25	21	
0218-JZ	客貨兩用車	7	94.01	2,350	1,600	34.60	55.4	25	21	
2276-LS	客貨兩用車	7	94.01	2,350	1,600	34.60	55.4	25	21	
8567-QP	客貨兩用車	7	96.08	2,350	1,600	34.60	55.4	17	20	

公路總局及所屬 公務車輛明細表

中華民國102年度

單位：新臺幣千元

車輛數 (車號)	車輛種類	乘客人數 不含司機	購置 年月	汽缸總排氣量 (立方公分)	油料費			養護費	其它	備註
					數量(公升)	單價(元)	金額			
8711-JC	小貨車	1	94.01	2,350	1,600	34.60	55.4	25	14	
(FPC-7332)	考驗小客車	4	83.03	1,323				25	0	
(FPC-7334)	考驗小客車	4	83.06	1,323				25	0	
(YPC-7330)	考驗小客車	4	84.03	1,597				25	0	
(YPC-7329)	考驗小客車	4	84.06	1,597				25	0	
UQ-9168	考驗小客車	4	84.08	1,998				25	21	
(YPC-7279)	考驗小客車	4	84.12	1,597				25	0	
J6-7678	考驗小客車	4	85.03	1,597				25	15	
7600-MA	考驗小客車	4	85.03	1,597				25	15	
9029-UL	考驗小客車	4	86.08	1,498				25	15	
S4-5758	考驗小客車	4	86.08	1,840				25	21	
3M-7176	考驗小客車	4	87.07	1,497				25	15	
4715-SU	考驗小客車	4	87.07	1,497				25	15	
3500-GM	考驗小客車	4	88.04	1,498				25	15	
(KPC-7584)	考驗小客車	4	88.04	1,587				25	0	
(KPC-7636)	考驗小客車	4	88.12	1,497				25	0	
5S-1591	考驗小客車	4	88.12	1,497				25	15	
5S-1590	考驗小客車	4	88.12	1,497				25	15	
9R-4636	考驗小客車	4	88.12	1,597				25	15	
3456-NR	考驗小客車	4	95.05	1,834				25	21	
9688-NW	考驗小客車	4	95.05	1,834				25	21	
9689-NW	考驗小客車	4	95.05	1,834				25	21	
3487-VA	考驗小客車	4	98.05	1,798				12	16	
7235-US	考驗小客車	4	99.04	1,798				12	16	
WR-052	考驗大客車	40	84.03	9,419				25	39	
(KB-7817)	考驗大客車	40	92.09	7,961				25	0	
WR-360	考驗大客車	40	93.08	7,961				25	36	
WS-626	考驗大客車	40	94.08	7,961				25	36	
(HT-7381)	考驗大貨車	2	85.12	7,412				25	0	
(HT-7382)	考驗大貨車	2	85.12	7,412				25	0	
183-TP	考驗大貨車	2	96.10	7,684				17	40	
115-UF	考驗大貨車	2	97.07	7,684				17	40	
(TT-1791)	考驗曳引車	2	93.09	12,700				25	0	
(TT-1792)	考驗曳引車	2	93.09	12,700				25	0	
(LT-1841)	考驗拖車		93.08					25	0	
(L.T-1842)	考驗拖車		93.08					21	0	
3	考驗重型機車	1	86.01	101				5	3	HF022757
										HF022766
										HF022837
5	考驗重型機車	1	92.04	125				9	4	H92-466
										(C2F10050)
										G9F-289
										H55-999
										J32-222
1	考驗重型機車	1	93.03	101				2	0	(SG20AB609121)
1	考驗重型機車	1	93.03	101				2	0	(SG20AB608885)
2	考驗重型機車	1	93.05	125				3	0	(4TE412320)
										(4TE412207)
6	考驗重型機車	1	94.05	125				10	1	(KC601524)
										(KC601734)
										(KC601775)
										(KC601786)
										(KC604835)
										H7F-079
1	考驗重型機車	1	95.05	125				2	1	588-BDE
2	考驗重型機車	1	101.12	125				3	2	101年12月新增
										101年12月新增
高雄區監理所					14,400		499	974	557	
4291-H3	小客車(稽查車)	4	101.04	1,997	1,600	34.60	55.4	8	20	
4292-H3	小客車(稽查車)	4	101.04	1,997	1,600	34.60	55.4	8	20	
DV-0460	客貨兩用車	7	88.11	2,350	1,600	34.60	55.4	25	20	
DV-0461	客貨兩用車	7	88.11	2,350	1,600	34.60	55.4	25	21	

公路總局及所屬 公務車輛明細表

中華民國102年度

單位：新臺幣千元

車輛數 (車號)	車輛種類	乘客人數 不含司機	購置 年月	汽缸總排氣量 (立方公分)	油料費			養護費	其它	備註
					數量(公升)	單價(元)	金額			
0026-GP	客貨兩用車	7	92.06	2,350	1,600	34.60	55.4	25	21	
1027-ME	客貨兩用車	7	94.01	2,350	1,600	34.60	55.4	25	21	
1028-ME	客貨兩用車	7	94.01	2,350	1,600	34.60	55.4	25	21	
1029-ME	客貨兩用車	7	94.01	2,350	1,600	34.60	55.4	25	21	
0027-GP	客貨兩用車	7	92.06	2,350	1,600	34.60	55.4	25	21	
(FPC-7161)	考驗小客車	4	83.07	1,323				25	0	
(YPC-7249)	考驗小客車	4	84.10	1,597				25	0	
7S-0350	考驗小客車	4	86.08	1,840				25	19	
(FPC-7429)	考驗小客車	4	86.08	1,840				25	0	
(FPC-7433)	考驗小客車	4	86.08	1,498				25	0	
(KPC-7639)	考驗小客車	4	88.12	1,497				25	0	
(YPC-7645)	考驗小客車	4	88.12	1,597				25	0	
3707-NY	考驗小客車	4	95.05	1,834				25	19	
3708-NY	考驗小客車	4	95.05	1,834				25	19	
F5-7510	考驗小客車	4	84.12	1,597				25	15	
7V-9287	考驗小客車	4	92.08	1,497				25	15	
(FPC-7159)	考驗小客車	4	83.07	1,323				25	0	
(YPC-7250)	考驗小客車	4	84.10	2,000				25	0	
(YPC-7282)	考驗小客車	4	84.12	1,597				25	0	
P2-9429	考驗小客車	4	86.08	1,498				25	15	
N9-4737	考驗小客車	4	86.08	1,498				25	15	
(KPC-7503)	考驗小客車	4	87.07	1,497				25	0	
(KPC-7504)	考驗小客車	4	87.07	1,578				25	0	
E4-6096	考驗小客車	4	87.12	1,587				25	15	
(KPC-7605)	考驗小客車	4	88.07	1,497				25	0	
(KPC-7607)	考驗小客車	4	88.07	1,497				25	0	
3419-MF	考驗小客車	4	94.06	1,999				25	21	
3706-NY	考驗小客車	4	95.05	1,834				25	21	
3489-VA	考驗小客車	4	98.06	1,798				12	15	
4799-ZQ	考驗小客車	4	99.04	1,798				12	15	
(KB-6741)	考驗大客車	40	79.07	6,443				25	0	102年12月汰換
WV-411	考驗大客車	40	88.07	9,419				25	39	
(KB-7130)	考驗大客車	40	82.11	9,419				25	0	
901-WD	考驗大客車	40	94.08	7,961				25	36	
WX-132	考驗大客車	40	95.09	7,790				25	35	
(KT-7600)	考驗大貨車	2	88.07	6,728				25	0	
018-XY	考驗大貨車	2	96.12	7,684				16	24	
398-N6	考驗大貨車	2	100.12	7,684				8	27	
(TT-1795)	考驗曳引車	2	94.09	12,913					0	
TP-12	考驗拖車		71.06						0	
1	考驗重型機車	1	95.06	125				2	1	P3S-159
2	考驗重型機車	1	99.06	125				3	2	353-JWL 355-JWL
3	考驗重型機車	1	99.06	125				5	3	350-JWL 351-JWL 352-JWL
台北市區監理所					20,800		609	1,333	1,077	
9E-2108	小客車(稽查車)	4	92.04	1,999	1,600	34.60	55.4	25	20	
9E-7109	小客車(稽查車)	4	92.04	1,999	1,600	34.60	55.4	25	21	
8D-8591	小客車	4	91.07	1,598	1,600	34.60	55.4	25	15	
8D-8592	小客車	4	91.07	1,598	1,600	34.60	55.4	25	15	
8D-8593	小客車	4	91.07	1,598	1,600	34.60	55.4	25	15	
8D-8601	小客車	4	91.07	1,598	1,600	34.60	55.4	25	15	
8D-8602	小客車	4	91.07	1,598	1,600	34.60	55.4	25	15	
2089-UX	小客車	4	98.06	1,794	1,600	34.60	55.4	12	15	
WY-0207	客貨兩用車	7	81.05	1,997	1,600				21	102年12月汰換
CP-2545	客貨兩用車	7	86.02	1,781	1,600				15	
1839-ED	客貨兩用車	7	94.01	2,350	1,600	34.60	55.4	25	21	
5638-DA	客貨兩用車	7	94.09	2,350	1,600	34.60	55.4	25	21	
5639-DA	客貨兩用車	7	94.09	2,350	1,600	34.60	55.4	25	21	
WY-0358	考驗小客車	4	74.06	1,998				25	21	

公路總局及所屬 公務車輛明細表

中華民國102年度

單位：新臺幣千元

車輛數 (車號)	車輛種類	乘客人數 不含司機	購置 年月	汽缸總排氣量 (立方公分)	油料費			養護費	其它	備註
					數量(公升)	單價(元)	金額			
WY-0359	考驗小客車	4	78.04	1,171				25	12	
WY-0361	考驗小客車	4	78.04	1,171				25	12	
WY-0362	考驗小客車	4	78.04	1,171				25	12	
WY-0363	考驗小客車	4	78.04	1,973				25	21	
WY-0208	考驗小客車	4	81.05	1,171				25	12	
WY-0209	考驗小客車	4	81.05	1,171				25	12	
WZ-0411	考驗小客車	4	83.06	1,324				25	15	
WZ-0412	考驗小客車	4	83.06	1,598				25	15	
0025-F2	考驗小客車	4	83.06	1,997				25	21	
WY-5781	考驗小客車	4	83.12	1,998				25	21	
EX-2513	考驗小客車	4	85.05	1,590				25	15	
EX-2515	考驗小客車	4	85.05	1,590				25	15	
EX-2517	考驗小客車	4	85.05	1,590				25	15	
CZ-3825	考驗小客車	4	87.10	1,323				25	15	
CZ-3826	考驗小客車	4	87.10	1,323				25	15	
CZ-3827	考驗小客車	4	87.10	1,598				25	15	
CZ-3829	考驗小客車	4	87.10	1,323				25	15	
DW-6546	考驗小客車	4	89.01	1,497				25	15	
DW-6547	考驗小客車	4	89.01	1,497				25	15	
6F-0482	考驗小客車	4	89.02	1,998				25	21	
3C-4820	考驗小客車	4	90.05	1,497				25	15	
3C-4821	考驗小客車	4	90.05	1,497				25	15	
3C-5436	考驗小客車	4	90.05	1,497				25	15	
WZ-1233	考驗小客車	4	90.07	1,597				25	15	
6F-2131	考驗小客車	4	90.09	1,332				25	15	
6F-2169	考驗小客車	4	90.10	1,275				25	15	
3C-1336	考驗小客車	4	90.05	1,995				25	21	
2967-QS	考驗小客車	4	97.09	1,598				17	15	
2968-QS	考驗小客車	4	97.09	1,598				17	15	
4759-YJ	考驗小客車	4	100.03	1,498				8	15	
VZ-037	考驗大客車	40	90.02	7,961				25	37	
BE-581	數練大客車	40	90.12	7,790				25	35	
BE-582	考驗大客車	40	90.12	7,790				25	35	
(IB-8254)	考驗大客車	40	92.07	7,790				25	0	
(CB-8253)	考驗大客車	40	100.04	7,640				8	0	
9E-305	考驗大貨車	2	89.06	7,961				25	40	
9E-306	考驗大貨車	2	89.06	7,961				25	40	
036-VU	考驗大貨車	2	92.08	7,961				30	40	
(IT-8252)	考驗大貨車	2	93.12	7,790				30	0	
BH-402	考驗曳引車	1	74.11	16,745				30	61	
BH-407	考驗曳引車	1	78.07	16,301				30	61	
EK-30	考驗半拖車	4	85.05					30	0	
2	考驗重型機車	1	87.07	149				3	2	PZO-828
	考驗重型機車								0	PZO-829
1	考驗重型機車	1	88.11	101				2	1	CIT-995
1	考驗重型機車	1	90.03	101				2	1	BFP-917
3	考驗重型機車	1	90.11	124				5	3	PZX-145
	考驗重型機車									PZX-143
	考驗重型機車									PZX-146
1	考驗重型機車	1	92.01	125				2	1	BLG-393
3	考驗重型機車	1	99.11	124				5	3	020-HKW
	考驗重型機車									021-HKW
	考驗重型機車									022-HKW
1	考驗重型機車	1	100.01	101				2	1	252-JAG
高雄市區監理所					6,400		222	483	470	
XS-7021	小客車(稽查車)	4	81.12	1,587					14	
YT-9725	小客車(稽查車)	4	86.11	1,998					21	
5129-XD	小客車(稽查車)	4	95.09	2,378	1,600	34.60	55.4	25	21	
ZC-1568	小客車	4	88.09	1,587	1,600	34.60	55.4	25	15	
ZD-3613	客貨兩用車	7	89.03	2,694	1,600	34.60	55.4	25	26	
XZ-1627	客貨兩用車	7	94.01	2,350	1,600	34.60	55.4	25	21	

公路總局及所屬 公務車輛明細表

中華民國102年度

單位：新臺幣千元

車輛數 (車號)	車輛種類	乘客人數 不含司機	購置 年月	汽缸總排氣量 (立方公分)	油料費			養護費	其它	備註
					數量(公升)	單價(元)	金額			
XJ-7030	考驗小客車	4	77.07	1,598				25	15	
XZ-1688	考驗小客車	4	81.06	1,998				25	21	
YM-5280	考驗小客車	4	84.12	1,323				25	15	
YM-5281	考驗小客車	4	84.12	1,323				25	15	
YM-5282	考驗小客車	4	84.12	1,323				25	15	
YM-5283	考驗小客車	4	84.12	1,323				25	15	
YV-7889	考驗小客車	4	87.02	1,995				25	21	
ZD-8280	考驗小客車	4	89.04	1,597				30	15	
8507-G6	考驗小客車	4	100.09	1,596				8	15	
1309-K2	考驗小客車	4	100.10	1,597				8	15	
XV-367	考驗大客車	45	74.08	6,443				30	32	
XV-368	考驗大客車	45	75.06	6,443				30	32	
XV-369	考驗大客車	45	75.06	6,443				30	32	
ZW-130	考驗大貨車	1	80.07	6,728				30	36	
776-BR	考驗曳引車	1	99.06	12,913				12	55	
42-ZM	考驗半拖車	1	89.10					25	0	
3	考驗重型機車	1	99.05	101				5	3	503-ESY
	考驗重型機車	1	99.05	101						505-ESY
	考驗重型機車	1	99.05	101						506-ESY
材料試驗所					4,800		166	58	73	
WA-656	客貨兩用車	5	88.04	5,700	1,600	34.60	55.4	25	38	
3290-L3	客貨兩用車	5	101.04	2,378	1,600	34.60	55.4	8	21	公路巡查車
5T-8075	小貨車	1	91.06	2,694	1,600	34.60	55.4	25	14	
公路人員訓練所					1,600		55	3,671	3,868	
FL-6958	客貨兩用車	7	81.09	2,000					20	102年12月汰換
QW-8196	客貨兩用車	7	81.08	2,000					20	102年12月汰換
CI-7348	客貨兩用車	7	85.03	1,997					20	
E2-8009	客貨兩用車	7	87.04	1,997	1,600	34.60	55.4	24	20	102年12月汰換
QV-4010	教練小客車	4	81.03	2,000				24	20	
QV-4011	教練小客車	4	81.03	2,000				24	20	
RD-8156	教練小客車	4	82.06	1,998				24	19	
QM-2653	教練小客車	4	84.06	1,598				24	15	
QM-3678	教練小客車	4	84.06	1,598				24	15	
H8-4790	教練小客車	4	84.11	1,597				24	15	
VP-6062	教練小客車	4	84.08	1,598				24	15	
VP-6063	教練小客車	4	84.08	1,598				24	15	
VP-6555	教練小客車	4	84.08	1,998				24	20	
F5-7509	教練小客車	4	84.12	1,597				24	15	
M8-6786	教練小客車	4	86.05	1,598				24	15	
H8-4791	教練小客車	4	86.06	1,498				24	15	
H8-4792	教練小客車	4	86.06	1,498				24	15	
H8-4793	教練小客車	4	86.06	1,498				24	15	
H8-4795	教練小客車	4	86.06	1,498				24	15	
E2-8801	教練小客車	4	86.06	1,498				24	15	
E2-8802	教練小客車	4	86.06	1,498				24	15	
P2-9576	教練小客車	4	86.06	1,498				24	15	
K4-1449	教練小客車	4	86.07	1,498				24	15	
K4-1491	教練小客車	4	86.07	1,498				24	15	
K4-1492	教練小客車	4	86.07	1,498				24	15	
K4-1493	教練小客車	4	86.07	1,498				24	15	
K4-1495	教練小客車	4	86.07	1,498				24	15	
B4-2471	教練小客車	4	87.07	1,497				24	15	
S9-3136	教練小客車	4	87.08	1,497				24	15	
S9-3137	教練小客車	4	87.08	1,497				24	15	
B4-6840	教練小客車	4	87.12	1,498				24	15	
E4-8395	教練小客車	4	87.12	1,587				24	15	
T5-1346	教練小客車	4	88.04	1,497				24	15	
T5-1347	教練小客車	4	88.04	1,497				24	15	
T5-1365	教練小客車	4	88.04	1,497				24	15	
T5-1370	教練小客車	4	88.04	1,497				24	15	
T5-1371	教練小客車	4	88.04	1,497				24	15	

公路總局及所屬 公務車輛明細表

中華民國102年度

單位：新臺幣千元

車輛數 (車號)	車輛種類	乘客人數 不含司機	購置 年月	汽缸總排氣量 (立方公分)	油料費			養護費	其它	備註
					數量(公升)	單價(元)	金額			
T5-1372	教練小客車	4	88.04	1,497				24	15	
T5-1373	教練小客車	4	88.04	1,497				24	15	
T5-1375	教練小客車	4	88.04	1,497				24	15	
T5-1376	教練小客車	4	88.04	1,497				24	15	
T5-1380	教練小客車	4	88.04	1,497				24	15	
W9-1247	教練小客車	4	88.04	1,587				24	15	
2N-0463	教練小客車	4	88.07	1,497				24	15	
2N-0465	教練小客車	4	88.07	1,497				24	15	
2N-0466	教練小客車	4	88.07	1,497				24	15	
8F-3418	教練小客車	4	88.12	1,497				24	15	
8F-3419	教練小客車	4	88.12	1,497				24	16	
8F-3420	教練小客車	4	88.12	1,497				24	16	
8F-3421	教練小客車	4	88.12	1,497				24	16	
2G-5006	教練小客車	4	89.04	1,995				24	21	
2G-5007	教練小客車	4	89.04	1,995				24	21	
2T-4403	教練小客車	4	90.07	1,497				24	16	
2T-4405	教練小客車	4	91.01	1,497				24	16	
2T-4408	教練小客車	4	91.01	1,497				24	16	
7T-4570	教練小客車	4	91.09	1,497				24	16	
7T-4571	教練小客車	4	91.09	1,497				24	16	
7T-4572	教練小客車	4	91.09	1,497				24	16	
7T-4573	教練小客車	4	91.09	1,497				24	16	
7T-4575	教練小客車	4	91.09	1,497				24	16	
7T-4576	教練小客車	4	91.09	1,497				24	16	
7T-4577	教練小客車	4	91.09	1,497				24	16	
8135-FJ	教練小客車	4	92.08	1,597				24	16	
8136-FJ	教練小客車	4	92.08	1,597				24	16	
8137-FJ	教練小客車	4	92.08	1,597				24	16	
8138-FJ	教練小客車	4	92.08	1,597				24	16	
8139-FJ	教練小客車	4	92.08	1,597				24	16	
8150-FJ	教練小客車	4	92.08	1,597				24	16	
4090-GS	教練小客車	4	92.08	1,497				24	16	
4762-GX	教練小客車	4	93.06	1,584				24	16	
4763-GX	教練小客車	4	93.06	1,584				24	16	
4765-GX	教練小客車	4	93.06	1,584				24	16	
4766-GX	教練小客車	4	93.06	1,584				24	16	
4767-GX	教練小客車	4	93.06	1,584				24	16	
4769-GX	教練小客車	4	93.06	1,584				24	16	
4770-GX	教練小客車	4	93.06	1,584				24	16	
4771-GX	教練小客車	4	93.06	1,584				24	16	
4772-GX	教練小客車	4	93.06	1,584				24	16	
4773-GX	教練小客車	4	93.06	1,584				24	16	
4958-JN	教練小客車	4	93.06	1,584				24	16	
5465-ML	教練小客車	4	93.06	1,584				24	16	
4663-KH	教練小客車	4	94.06	1,999				24	21	
4665-KH	教練小客車	4	94.06	1,999				24	21	
4417-KG	教練小客車	4	94.06	1,999				24	21	
4418-KG	教練小客車	4	94.06	1,999				24	21	
4419-KG	教練小客車	4	94.06	1,999				24	21	
4420-KG	教練小客車	4	94.06	1,999				24	21	
4421-KG	教練小客車	4	94.06	1,999				24	21	
4422-KG	教練小客車	4	94.06	1,999				24	21	
4423-KG	教練小客車	4	94.06	1,999				24	21	
4425-KG	教練小客車	4	94.06	1,999				24	21	
4455-LR	教練小客車	4	94.06	1,584				24	16	
4456-LR	教練小客車	4	94.06	1,584				24	16	
4677-EX	教練小客車	4	95.05	1,834				24	21	
(FPC-8047)	教練小客車	4	95.12	1,999				14	0	
8223-YS	教練小客車	4	99.04	1,798				10	16	
8225-YS	教練小客車	4	99.04	1,798				10	16	
8226-YS	教練小客車	4	99.04	1,798				10	16	

公路總局及所屬 公務車輛明細表

中華民國102年度

單位：新臺幣千元

車輛數 (車號)	車輛種類	乘客人數 不含司機	購置 年月	汽缸總排氣量 (立方公分)	油料費			養護費	其它	備註
					數量(公升)	單價(元)	金額			
WV-218	教練大客車	40	73.12	6,443				24	35	102年12月汰換
095-WD	教練大客車	40	101.03	7,684				5	38	
WQ-015	教練大客車	40	81.04	7,412				24	38	
WQ-016	教練大客車	40	81.04	7,412				24	38	
WV-009	教練大客車	40	81.06	7,412				24	38	
WA-033	教練大客車	40	83.02	9,419				24	42	
WZ-410	教練大客車	40	84.05	9,419				24	42	
025-WD	教練大客車	40	85.05	8,226				24	39	
WS-528	教練大客車	40	89.05	7,961				24	39	
WV-431	教練大客車	40	89.09	7,961				24	39	
WD-279	教練大客車	40	91.10	7,961				24	39	
BD-168	教練大客車	40	92.08	7,961				24	39	
BD-170	教練大客車	40	92.09	7,961				24	39	
WX-115	教練大客車	40	92.09	7,961				24	39	
BD-175	教練大客車	40	93.08	7,961				24	39	
675-WD	教練大客車	40	99.03	7,684				10	38	
927-WD	教練大客車	40	99.03	7,684				10	38	
075-WD	教練大客車	40	99.12	7,684				5	38	
930-WD	教練大客車	40	99.12	7,684				5	38	
096-WD	教練大客車	40	101.03	7,684				5	37	
337-UK	教練大貨車	2	75.04	6,443				24	37	
VA-329	教練大貨車	2	75.04	6,443				24	37	
VA-330	教練大貨車	2	77.03	6,443				24	37	
VA-331	教練大貨車	2	77.10	6,443				24	37	
231-BX	教練大貨車	2	100.12	7,684				5	43	
TK-092	教練大貨車	2	81.04	6,014				24	37	
TK-093	教練大貨車	2	81.04	6,014				24	37	
TN-335	教練大貨車	2	84.05	7,412				24	43	
R6-146	教練大貨車	2	84.05	7,412				24	43	
QL-675	教練大貨車	2	85.03	7,412				24	43	
QL-676	教練大貨車	2	85.03	7,412				24	43	
Q2-838	教練大貨車	2	85.12	7,412				24	43	
(HT-7379)	教練大貨車	2	85.12	7,412				24	0	
S9-295	教練大貨車	2	85.12	7,412				24	43	
6H-066	教練大貨車	2	88.12	6,728				24	42	
137-SL	教練大貨車	2	94.09	7,961				24	44	
197-TK	教練大貨車	2	96.12	7,684				17	40	
7V-768	教練曳引車	2	74.12	16,745				24	64	
QM-059	教練曳引車	2	84.12	12,882				24	58	
Q2-839	教練曳引車	2	85.12	12,882				24	58	
S9-706	教練曳引車	2	87.12	12,068				24	58	
212-QA	教練曳引車	2	88.05	12,882				24	58	
K6-927	教練曳引車	2	88.05	12,882				24	58	
5U-478	教練曳引車	2	89.09	10,640				24	52	
5U-479	教練曳引車	2	89.09	10,640				24	52	
BE-618	教練曳引車	2	90.08	12,882				24	58	
WS-431	教練曳引車	2	92.08	10,520				24	52	
912-RH	教練曳引車	2	93.09	12,700				24	58	
621-SF	教練曳引車	2	94.09	12,913				24	64	
410-TH	教練曳引車	2	96.10	12,913				14	58	
92-SN	教練拖車		72.08					24	0	
ZG-43	教練拖車		73.01					24	0	
TP-13	教練拖車		74.05					24	0	
TA-93	教練拖車		74.07					24	0	
8F-69	教練拖車		74.07					24	0	
SB-46	教練拖車		74.11					24	0	
TP-15	教練拖車		74.12					24	0	
SB-48	教練拖車		75.05					24	0	
(LT-1831)	教驗拖車		84.12					24	0	
TU-63	教練拖車		87.03					24	0	
3G-48	教練拖車		90.09					24	0	

公路總局及所屬
公務車輛明細表

中華民國102年度

單位：新臺幣千元

車輛數 (車號)	車輛種類	乘客人數 不含司機	購置 年月	汽缸總排氣量 (立方公分)	油料費			養護費	其它	備註
					數量(公升)	單價(元)	金額			
3G-49	教練拖車		90.09					24	0	
EH-45	教驗拖車		91.12					21	0	
2	教練重型機車	1	88.01	101				3	2	YMM-966 YMM-967
1	教練重型機車	1	88.10	50				2	1	(RL125228)
1	教練重型機車	1	88.10	124				2	1	(RB020366)
1	教練重型機車	1	89.03	82				2	1	(SFR110488)
1	教練重型機車	1	89.03	125				2	1	(SA25GA156360)
4	教練重型機車	1	91.06	149				7	4	JY5-461 JY5-462 JY5-463 JY5-465
12	教練重型機車	1	91.06	150				20	0	(RD004499) (RD004505) (RD004515) (RD004517) (RD004521) (RD004599) (RD004543) (RD004544) (RD004546) (RD004547) (RD004549) (RD004552)
2	教練大型重型機車	1	92.01	790				3	11	EF-26 EF-27
5	教練大型重型機車	1	92.01	790				9	0	(900HN3166123) (900HN3166205) (900HN3166279) (900HN3166318) (900HN3166365)
5	教練大型重型機車	1	92.01	790				9	27	HS-60 HS-61 HS-62 HS-63 HS-65
7	教練大型重型機車	1	92.07	790				12	38	KS-63 KS-65 KS-67 KS-70 KS-71 KS-72 KS-73
2	教練大型重型機車	1	92.08	399				3	5	009-FAC 010-FAC

預算員額： 職員 5,019 人 技工 74 人
 警察 0 人 駕駛 4 人
 法警 0 人 聘用 28 人 合計： 6,230 人
 駐衛警 22 人 約僱 894 人
 工友 189 人 駐外雇員 0 人

公路總局

現有辦公房

中華民國

區分	自有				無償借用		
	單位數	面積	帳面價值	年需修繕費	單位數	面積	年需修繕費
一、辦公房屋	296棟	319,202.38	2,439,338	32,165	-	-	-
二、機關宿舍	43戶	13,039.96	58,955	1,200	-	-	-
1 首長宿舍	-	-	-	-	-	-	-
2 單房間職務宿舍	-	-	-	-	-	-	-
3 多房間職務宿舍	43戶	13,039.96	58,955	1,200	-	-	-
三、教室	31棟	17,858.27	77,973	-	-	-	-
四、圖書館	-	-	-	-	-	-	-
五、禮堂	-	-	-	-	-	-	-
六、體育管	-	-	-	-	-	-	-
七、停車場	-	-	-	-	-	-	-
八、倉庫	121棟	25,020.13	101,002	1,450	-	-	-
九、檔案庫	-	-	-	-	-	-	-
三、其他	408棟	107,946.67	334,081	1,827	-	-	-
合 計		483,067.41	3,011,349	36,642	-	-	-

辦公房舍租金計編列1,810千元，租用項目如下：

- 1.嘉義所東勢分站辦公房屋租金876千元，租用面積826平方公尺，使用人數16人，係設置道安講習室、筆試室、機車考驗場、洽公櫃檯及洽公等候區等公共使用區。
- 2.雲林工務所辦公室租金600千元，租用面積400平方公尺，使用人數8人，係設置辦公室、會議室、文檔資料室及貯藏室等。
- 3.臺北市區監理所辦公房屋租金334千元，租用面積157.46平方公尺、使用人數4人，係設置簡易服務站、櫃檯及等候區等公共使用區。

本 頁 空 白

公路總局及所屬
轉帳收支對照表

中華民國102年度

單位：新台幣千元

歲				出		歲				入					
科				目		科				目					
款	項	目	節	名稱及編號	預	算	數	款	項	目	節	名稱及編號	預	算	數
14				0029000000				3				0500000000			
	6			交通部主管			17,855,905					規費收入			17,855,905
				0029710000					155			0529010000			
				公路總局及所屬			17,855,905					交通部			17,855,905
			1	6029710100						2		0529010300			
				一般行政			307,173					使用規費收入			17,855,905
			2	6029711000							1	0529010302			
				公路及監理業務管理			1,291,882					汽車燃料使用費			17,855,905
			3	6029712000											
				公路建設及改善計畫			16,245,942								
			1	6029712021											
				公路新建及養護計畫			16,245,942								
			4	6029719000											
				一般建築及設備			10,908								
			1	6029719002											
				營建工程			10,908								

公路總
補助經費
中華民國

補助計畫	計畫起訖年度	補助內容	接受補助機關列入預算年度	補助經費	
				經常	
				人事費	業務費
合計				-	-
1.6029711000				-	-
公路及監理業務管理					
(1)補助國內大專院校辦理行車事故鑑定研究計畫經費	01			-	-
[1]補助特種基金	102-102	補助國內大專院校辦理行車事故鑑定研究計畫經費。		-	-
(2)公路公共運輸提昇計畫	06				
[1]補助直轄市政府	102-105	1.推動公車限齡汰換及鼓勵綠色公車。 2.推動公車優先通行設施。 3.整建公共汽車候車設施及推動整建客運轉運中心。 4.整合軌道服務及推動跨運具公共運輸服務整合協調。 5.重要假日或大型活動強化公共運輸疏運或優先通行管制。 6.補助偏遠(離島)服務性路線營運虧損。 7.鼓勵建置應用無障礙通用設計於公共運輸系統。 8.鼓勵推動公共運輸服務提昇亮點計畫。 9.推動一票到底及提昇公共運輸票證功能的交通與觀光服務改造。 10.鼓勵公共運輸觀光服務改造。	102	-	-
[2]補助臺灣省各縣市	102-105	1.推動公車限齡汰換及鼓勵綠色公車。 2.推動公車優先通行設施。 3.整建公共汽車候車設施及推動整建客運轉運中心。 4.整合軌道服務及推動跨運具公共運輸服務整合協調。 5.重要假日或大型活動強化公共運輸疏運或優先通行管制。 6.補助偏遠(離島)服務性路線營運虧損。 7.鼓勵建置應用無障礙通用設計於公共運輸系統。 8.鼓勵推動公共運輸服務提昇亮點	102	-	-

局及所屬
分析表

102年度

單位：新台幣千元

經 費 之 用 途 分 析				
門 類	資 本	門 類	合 計	
其 他	土 地 營 建 工 程	其 他		
478,793	-	5,446,469	910,000	6,835,262
478,793	-	-	910,000	1,388,793
9,600	-	-	-	9,600
9,600	-	-	-	9,600
469,193	-	-	910,000	1,379,193
281,516	-	-	546,000	827,516
168,909	-	-	327,600	496,509

公路總
補助經費
中華民國

補助計畫	計畫起訖年度	補助內容	接受補助機關列入預算年度	補助	
				經常	
				人事費	業務費
[3]補助福建省各縣	102-105	計畫。 9.推動一票到底及提昇公共運輸票證功能的交通與觀光服務改造。 10.鼓勵公共運輸觀光服務改造。 1.推動公車限齡汰換及鼓勵綠色公車。 2.推動公車優先通行設施。 3.整建公共汽車候車設施及推動整建客運轉運中心。 4.整合軌道服務及推動跨運具公共運輸服務整合協調。 5.重要假日或大型活動強化公共運輸疏運或優先通行管制。 6.補助偏遠(離島)服務性路線營運虧損。 7.鼓勵建置應用無障礙通用設計於公共運輸系統。 8.鼓勵推動公共運輸服務提昇亮點計畫。 9.推動一票到底及提昇公共運輸票證功能的交通與觀光服務改造。 10.鼓勵公共運輸觀光服務改造。	102	-	-
2.6029712021 公路新建及養護計畫 (1)公路系統新建及改善計畫	01			-	-
[1]補助直轄市政府	98-103	辦理生活圈道路工程之新建及改善。	102	-	-
[2]補助臺灣省各縣市	98-103	辦理生活圈道路工程之新建及改善。	102	-	-
[3]補助福建省各縣	99-105	辦理金門大橋建設計畫。	102	-	-

局及所屬
分析表

102年度

單位：新台幣千元

經 費 之 用 途 分 析				
門 類	資 本	門 類	合 計	
其 他	土 地	營 建 工 程	其 他	
18,768	-	-	36,400	55,168
-	-	5,446,469	-	5,446,469
-	-	5,446,469	-	5,446,469
-	-	1,306,269	-	1,306,269
-	-	3,999,445	-	3,999,445
-	-	140,755	-	140,755

公路總
捐助經費

中華民國

捐 助 計 畫	計 起 年	畫 訖 度	捐 助 對 象	捐 助 內 容	捐 助
					經 常
					人 事 費
合 計					-
1.對團體之捐助					-
0437對國內團體之捐助					-
(1)6029710100					-
一般行政					-
[1]對文化公益事業等捐助	01	102-102	文化公益事業機構、民間團體	係對臺灣公路工會及文化公益事業機構、民間團體捐助、捐贈、贈與等費用。	-
(2)6029711000					-
公路及監理業務管理					-
[1]公路公共運輸提昇計畫	09	102-105	公共汽車客運業者	1.補助交通部主管公路客運業推動公車限齡汰換及補助增購新車。 2.交通部主管公路客運業(含五都移撥路線、高鐵嘉義BRT)經營離島或偏遠地區營運虧損補貼。 3.辦理公路汽車客運路線(不含國道客運)使用非接觸式電子票證票價優惠補貼。	-
0438對私校之獎助					-
(1)6029711000					-
公路及監理業務管理					-
[1]捐助國內大專院校辦理行車事故鑑定研究計畫經費	11	102-102	國內大專院校	編列捐助國內大專院校辦理行車事故鑑定研究計畫。	-
2.對個人之捐助					-
0445社會福利津貼及濟助					-
(1)6029710100					-
一般行政					-
[1]早期退休生活特別困難之技工、工友年節特別照護金	10	102-102	早期退休支領一次退休金生活特別困難之技工、工友	早期退休支領一次退休金生活特別困難之技工、工友年節特別照護金。	-
0471損失及賠償					-
(1)6029711000					-
公路及監理業務管理					-
[1]監理所站保管車輛損失賠償費	02	102-102	遭受損害之人	監理所站保管車輛等損失及賠償費。	-
[2]汽訓中心損失及賠償費	03	102-102	遭受損害之人	係教練車行車事故及有關教學訓練學員意外之損害賠償及醫藥補助費等。	-
[3]車輛機械肇事賠償費	04	102-102	車輛機械肇事受害人	車輛機械肇事賠償費及慰問金。	-
0475獎勵及慰問					-
(1)6029710100					-
一般行政					-
[1]退休(職)人員三節慰問金	05	102-102	本局退休(職)人員	退休(職)人員三節慰問金。	-

局及所屬
分析表

102年度

單位：新臺幣千元

經 費 之 用 途 分 析		資 本 門		合 計
業 務 費	其 他	營 建 工 程	其 他	
-	1,182,501	-	322,010	1,504,511
-	1,154,600	-	322,010	1,476,610
-	1,152,200	-	322,010	1,474,210
-	2,200	-	-	2,200
-	2,200	-	-	2,200
-	1,150,000	-	322,010	1,472,010
-	1,150,000	-	322,010	1,472,010
-	2,400	-	-	2,400
-	2,400	-	-	2,400
-	2,400	-	-	2,400
-	27,901	-	-	27,901
-	2,275	-	-	2,275
-	2,275	-	-	2,275
-	2,275	-	-	2,275
-	1,028	-	-	1,028
-	1,028	-	-	1,028
-	28	-	-	28
-	100	-	-	100
-	900	-	-	900
-	24,598	-	-	24,598
-	20,798	-	-	20,798
-	20,798	-	-	20,798

公路總
捐助經費
中華民國

捐 助 計 畫	計 起 年	畫 訖 度	捐 助 對 象	捐 助 內 容	捐 助
					經 常
					人 事 費
(2)6029711000 公路及監理業務管理					-
[1]優良職業駕駛人選拔核發優良人員獎金	06	102-102	優良職業駕駛人	辦理優良職業駕駛人選拔核發優良人員獎金。	-
[2]計程車客運業職業駕駛員暨其子女獎學金	07	102-102	計程車客運業職業駕駛員暨其子女	計程車客運業職業駕駛員暨其子女獎學金。	-
[3]監理義務志工獎勵金	08	102-102	監理義務志工	監理義務志工獎勵金(含誤餐、車資等)。	-

局及所屬
分析表

102年度

單位：新臺幣千元

經 費 之 用 途 分 析		資 本 門		合 計
業 務 費	其 他	營 建 工 程	其 他	
-	3,800	-	-	3,800
-	2,682	-	-	2,682
-	250	-	-	250
-	868	-	-	868

本 頁 空 白

公路總局及所屬
派員出國計畫預算總表

中華民國102年度

單位：新臺幣千元

類 別	本 年 度 計 畫 項 數	本 年 度 預 計 人 天	本 年 度 預 算 數	上 年 度 計 畫 項 數	上 年 度 核 定 人 天	上 年 度 預 算 數
合 計 考 察 視 察 訪 問 開 會 談 判 修 習 研 究 實 證	2	22	327	3	27	403
	2	22	327	1	6	48
	-	-	-	-	-	-
	-	-	-	-	-	-
	-	-	-	2	21	355
	-	-	-	-	-	-
	-	-	-	-	-	-
	-	-	-	-	-	-

公路總局
派員出國計畫預
中華民國

計畫名稱及領域代碼	擬前往國家	擬拜會或視察機構	拜會內容	預計前往期間	預計天數	擬派人數
一·考察 01考察及訪問英國、德國兩國之公路監理資訊業務20	英國、德國		<p>1. 本局承接交通部交辦第3代公路監理系統建置案，業已規劃數位無紙化綠色監理及電子證照雲端監理等重大政策，範圍涵蓋全國駕駛人及全國汽機車所有人。</p> <p>2. 為達到最佳便民指標，超越民眾的期待，擬派員考察及訪問英國及德國公路監理資訊相關業務（如電子表單、電子簽名、駕照永久有效等議題），作為第3代公路監理資訊系統建置參考，達到節能減碳及免除民眾隨身攜帶證照的目標。</p> <p>3. 另為建置全國公路監理資料倉儲系統，擬考察及訪問英國及德國公路監理資訊相關業務，期能加強資訊的連結性與資料的整合運用，以利高階主管決策資訊系統進行決策分析與統計報表產出，作為重要政策參考，藉此提昇公路監理業務的績效。</p>	102.01-102.12	8	2
02考察亞太地區國家於劇烈氣候下之封路封橋機制20	日本		<p>考察日本對於豪雨的災害情報使用及其公路預警應變機制，以做為本局於災前預警及封路封橋業務之參考。</p>	102.01-102.12	6	1

及所屬
算類別表—考察、視察、訪問

102年度

單位：新臺幣千元

預 算				歸屬預算科目	前三年內有無赴同一機構拜會	
旅 交 通 費	費 生 活 費	預 辦 公 費	算 合 計		有/無	如有，說明其拜會內容
124	128	5	257	一般行政	無	
27	36	7	70	一般行政	無	

公路總局
歲出按職能及
中華民國

職能 別分類	經濟性 分類	經常				出
		消費支出	債務利息	補助地方	移轉民間	小計
總計		6,916,482	-	478,793	1,182,711	8,577,986
12運輸及通信		6,916,482	-	478,793	1,182,711	8,577,986

及所屬
經濟性綜合分類表

102年度

單位：新臺幣千元

資		本		支		出	總計
資本形成	土地購入	增資	補助地方	移轉民間	小計		
28,721,364	-	-	6,356,469	322,010	35,399,843	43,977,829	
28,721,364	-	-	6,356,469	322,010	35,399,843	43,977,829	

本 頁 空 白

**公路總局及所屬
跨年期計畫概況表**

中華民國102年度

單位：新臺幣億元

計畫名稱	執行期間	中央公務預算 經費需求總額	分年經費需求				備註
			100及以 前年度 預算數	101年度 預算數	102年度 預算數	103及以後 年度預估 需求數	
第3代公路監理資 訊系統建置計畫	101-103	19.99	-	3.00	7.53	9.46	行政院100年7月12日院臺交字第10 00036305號函核定。
台2丙線興建及改 善計畫	97-104	44.19	18.42	4.59	14.47	6.71	1.行政院95年10月17日院臺交字第 0950047284號函核定，修正計畫 行政院96年12月4日院臺交字第0 960054336號函核定。 2.第2次修正計畫修改總經費為44. 19億元，已依行政院秘書長101 年5月10日院臺交字第101002757 3號函結論檢討辦理，報院審議 中。
台9線蘇花公路山 區路段改善計畫	99-106	492.00	9.08	46.00	64.69	372.23	行政院99年12月16日院臺交字第09 90072904號函核定。
台9線南迴公路拓 寬改善後續計畫	100-106	190.39	0.60	4.00	12.00	173.79	行政院100年7月27日院臺交字第10 00038377號函核定。
生活圈道路交通系 統建設計畫(公路 系統)	98-103	360.00	101.19	62.53	55.00	141.28	行政院98年2月10日院臺交字第098 0004395號函核定。
省道配合河川治理 計畫需辦理橋梁工 程	98-102	48.61	15.25	16.66	16.70	-	1.行政院99年2月9日院臺交字第09 90006152號函核定。 2.本計畫預計依期程辦理完竣，不 再續列經費。
西濱快速公路後續 建設計畫	98-106	774.98	120.41	47.77	53.12	553.68	行政院98年2月10日院臺交字第098 0004507號函核定。
東西向快速公路健 全路網改善計畫	98-105	412.31	107.35	31.23	31.23	242.50	行政院98年2月9日院臺交字第0980 004506號函核定。
金門大橋建設計畫	99-105	39.57	0.05	1.00	1.41	37.11	行政院99年3月19日院臺交字第099 0012488號函核定，修正計畫行政 院100年5月3日院臺交字第1000021 042號函核定。
交通資訊服務雲基 礎建設與應用計畫	101-104	6.00	-	0.42	0.82	4.76	行政院100年3月25日院臺交字第10 00010237號函核定。
公路總局辦公大樓 新建工程	97-102	12.62	5.63	2.60	4.36	-	行政院98年4月20日院臺交字第098 0020209號函核定。

公路總
委辦經費
中華民國

委 辦 計 畫	計 畫 起 訖 年 度	委 辦 內 容	委 辦	
			經 常	
			用 人 費 用	業 務 費 用
合 計			7,225	19,415
1.6029711000			7,225	2,375
公路及監理業務管理				
(1)台1線白沙屯自動攝影地磅系統取締業務	102-102	苗栗縣警察局辦理台1線白沙屯自動攝影地磅系統取締違規超載業務之人事維護費。	1,055	545
(2)深水固定地磅取締業務	102-102	高雄市警察局辦理深水固定地磅取締違規超載業務之人事維護費。	1,240	360
(3)大武鄉南興固定地磅系統取締業務	102-102	臺東縣警察局辦理大武鄉南興固定地磅系統取締違規超載業務之人事維護費。	1,446	154
(4)台2線梗枋臨時性固定地磅取締業務	102-102	宜蘭縣警察局辦理台2線梗枋臨時性固定地磅取締違規超載業務之人事維護費。	1,092	508
(5)台9線蘇澳固定地磅系統取締業務	102-102	宜蘭縣警察局辦理台9線蘇澳固定地磅系統取締違規超載業務之人事維護費	1,092	508
(6)台9線和仁固定地磅系統取締業務	102-102	花蓮縣警察局辦理台9線和仁固定地磅系統取締違規超載業務之人事維護費。	1,300	300
2.6029712000			-	17,040
公路建設及改善計畫				
6029712021			-	17,040
公路新建及養護計畫				
(1)交通資訊服務雲基礎建設與應用計畫	101-104	路段編碼實作、GVP&CVP之交通資訊導入及專案管理監造服務等。	-	17,040

局及所屬
分析表

102年度

單位：新台幣千元

經 費 之 用 途 分 析			
門	資	本	門
其 他	設 備 購 置	其 他	合 計
-	-	-	26,640
-	-	-	9,600
-	-	-	1,600
-	-	-	1,600
-	-	-	1,600
-	-	-	1,600
-	-	-	1,600
-	-	-	1,600
-	-	-	17,040
-	-	-	17,040
-	-	-	17,040

公路總局及所屬

立法院審議中央政府總預算案所提決議、附帶決議及注意辦理事項辦理情形報告表

中華民國 101 年度

決議、附帶決議及注意事項		辦 理 情 形
項次	內 容	
(一)	<p>一、通案決議部分：</p> <p>本次老年農民福利津貼暫行條例與國民年金法之修正，連同辦理老農離農津貼，以及其他6項無須修正法律的福利津貼或補助，101年度所需經費請行政院檢討就立法院審議101年度中央政府總預算案歲出減列0.85%額度作為財源，如仍有不足，則由中央特別統籌分配稅款支應，並於12月5日提出修正案送立法院與總預算案併案審議。</p>	非屬本局主管業務。
(二)	<p>101 年度中央政府總預算案針對各機關及所屬統刪項目如下：</p> <p>1.人事費：除退休退職給付、立法院主管、法務部主管、中央研究院、公務人員保障暨培訓委員會不刪外，其餘統刪0.5%，其中主計處、經濟建設委員會、中央選舉委員會及所屬、檔案管理局、公共工程委員會、原住民族委員會、文化園區管理局、體育委員會及所屬、公務員懲戒委員會、智慧財產法院、臺灣高等法院臺中分院、臺灣高等法院花蓮分院、臺灣南投地方法院、臺灣雲林地方法院、營建署及所屬、警政署及所屬、入出國及移民署、臺灣省北區國稅局及所屬、財稅資料中心、中小企業處、交通部主管、僑務委員會、南部科學工業園區管理局及所屬、原子能委員會主管、林務局、水土保持局、勞工安全衛生研究所、衛生署、疾病管制局、環境保護署主管、福建省政府改以其他項目刪減替代，科目自行調整。</p> <p>2.委辦費：除動植物防疫檢疫局及所屬辦理屠宰衛生檢查、畜禽藥物殘留檢測及檢疫偵測犬業務之委辦費、中央健康保險局委託職業工會與農漁會及鄉鎮市公所辦理健保業務、勞工委員會辦理危險機械及設備檢查與管理、文化建設委員會及所屬、中央選舉委員會及所屬、智慧財產局、警政署及所屬、中央警察大學、調查局、矯正署及所屬不刪外，其餘統刪10%，其中研究發展考核委員會、公務人員退休撫卹基金管理委員會、審計部、內政部、營建署及所屬、入出國及移民署、建</p>	遵照辦理。

公路總局及所屬

立法院審議中央政府總預算案所提決議、附帶決議及注意辦理事項辦理情形報告表

中華民國 101 年度

決議、附帶決議及注意事項		辦 理 情 形
項次	內 容	
	<p>築研究所、國庫署、廉政署、交通部、觀光局及所屬、運輸研究所、公路總局及所屬、國軍退除役官兵輔導委員會、科學工業園區管理局及所屬、林業試驗所、勞工安全衛生研究所、衛生署、食品藥物管理局、環境保護署、環境檢驗所、海岸巡防總局及所屬改以其他項目刪減替代，科目自行調整。</p> <p>3.國外旅費及出國教育訓練費：除開會、談判、中央選舉委員會及所屬、立法院主管、法務部主管、警政署及所屬、公務人員保障暨培訓委員會、國家文官學院及所屬不刪外，其餘統刪10%，其中中央研究院、新聞局、經濟建設委員會、研究發展考核委員會、檔案管理局、公共工程委員會、原住民族委員會、文化園區管理局、考試院、公務人員退休撫卹基金監理委員會、公務人員退休撫卹基金管理委員會、監察院、審計部、內政部、營建署及所屬、中央警察大學、消防署及所屬、役政署、入出國及移民署、空中勤務總隊、賦稅署、關稅總局及所屬、標準檢驗局及所屬、交通部、民用航空局、中央氣象局、公路總局及所屬、原子能委員會、核能研究所、農業委員會、林務局、水土保持局、農業試驗所、林業試驗所、水產試驗所、畜產試驗所、家畜衛生試驗所、特有生物研究保育中心、茶業改良場、種苗改良繁殖場、桃園區農業改良場、苗栗區農業改良場、臺中區農業改良場、臺南區農業改良場、高雄區農業改良場、花蓮區農業改良場、臺東區農業改良場、漁業署及所屬、動植物防疫檢疫局及所屬、農糧署及所屬、食品藥物管理局、環境檢驗所、海岸巡防署、海洋巡防總局、臺灣省政府、福建省政府改以其他項目刪減替代，科目自行調整。</p> <p>4.大陸地區旅費：除中央選舉委員會及所屬、警政署及所屬、法務部主管不刪外，其餘統刪10%，其中新聞局、經濟建設委員會、研究發展考核委員會、立法院、內政部、中央警察大學、役政署、入出國及移民署、關稅總局</p>	

公路總局及所屬

立法院審議中央政府總預算案所提決議、附帶決議及注意辦理事項辦理情形報告表

中華民國 101 年度

決議、附帶決議及注意事項		辦 理 情 形
項次	內 容	
	<p>及所屬、交通部、中央氣象局、國軍退除役官兵輔導委員會、原子能委員會主管、農業委員會、林務局、特有生物研究保育中心、茶業改良場、漁業署及所屬、海岸巡防署、海洋巡防總局、臺灣省諮議會、福建省政府改以其他項目刪減替代，科目自行調整。</p> <p>5.一般事務費：除立法院主管、公務人員保障暨培訓委員會、國家文官學院及所屬、調查局、矯正署及所屬不刪外，其餘統刪5%，其中經濟建設委員會、金融監督管理委員會、保險局、檢查局、考試院、銓敘部、公務人員退休撫卹基金監理委員會、公務人員退休撫卹基金管理委員會、監察院、審計部、審計部新北市審計處、審計部臺中市審計處、審計部高雄市審計處、內政部、營建署及所屬、警政署及所屬、入出國及移民署、國庫署、關稅總局及所屬、臺北市國稅局、臺灣省北區國稅局及所屬、臺灣省中區國稅局及所屬、臺灣省南區國稅局及所屬、高雄市國稅局、臺北區支付處、財稅資料中心、財稅人員訓練所、廉政署、最高法院檢察署、中小企業處、交通部、民用航空局、中央氣象局、觀光局及所屬、公路總局及所屬、國軍退除役官兵輔導委員會、農業試驗所、林業試驗所、畜產試驗所、家畜衛生試驗所、茶業改良場、桃園區農業改良場、漁業署及所屬、中醫藥委員會、中央健康保險局、食品藥物管理局、環境保護署主管、海岸巡防署主管、福建省政府改以其他項目刪減替代，科目自行調整。</p> <p>6.軍事裝備設施養護費、房屋建築養護費、車輛及辦公器具養護費、設施及機械設備養護費：除立法院主管、中央選舉委員會及所屬、法務部主管、警政署及所屬、中央警察大學、空中勤務總隊不刪外，其餘統刪5%，其中經濟建設委員會、證券期貨局、保險局、公共工程委員會、考試院、銓敘部、公務人員退休撫卹基金監理委員會、公務人員退休撫卹基金管理委員會、監察院、審計部、審計部</p>	

公路總局及所屬

立法院審議中央政府總預算案所提決議、附帶決議及注意辦理事項辦理情形報告表

中華民國 101 年度

決議、附帶決議及注意事項		辦 理 情 形
項次	內 容	
	<p>新北市審計處、審計部臺中市審計處、審計部高雄市審計處、內政部、營建署及所屬、入出國及移民署、關稅總局及所屬、高雄市國稅局、臺北區支付處、財稅資料中心、中小企業處、交通部、民用航空局、中央氣象局、觀光局及所屬、公路總局及所屬、國軍退除役官兵輔導委員會、農業委員會、林務局、農業試驗所、林業試驗所、茶業改良場、桃園區農業改良場、臺中區農業改良場、漁業署及所屬、食品藥物管理局、環境保護署主管、海岸巡防署主管、福建省政府改以其他項目刪減替代，科目自行調整。</p> <p>7.設備及投資：除資產作價投資、經濟建設委員會撥充花東地區永續發展基金、海岸巡防總局及所屬營舍整建工程計畫、國家科學委員會增撥國家科學技術發展基金、立法院主管、中央選舉委員會及所屬、國立故宮博物院、法務部主管、警政署及所屬、中央警察大學、空中勤務總隊、國家文官學院及所屬不刪外，其餘統刪8%，其中新聞局、經濟建設委員會、金融監督管理委員會、證券期貨局、考試院、銓敘部、審計部臺北市審計處、審計部臺中市審計處、內政部、消防署及所屬、國庫署、關稅總局及所屬、臺北區支付處、中小企業處、交通部、中央氣象局、國軍退除役官兵輔導委員會、臺中區農業改良場、環境保護署主管、海岸巡防總局及所屬、福建省政府改以其他項目刪減替代，科目自行調整。</p> <p>8.對國內團體之捐助與政府機關間之補助：除法律義務支出、國家科學委員會對國家實驗研究院與國家同步輻射研究中心之捐助、衛生署捐助財團法人國家衛生研究院發展計畫、中小企業處捐助財團法人中小企業信用保證基金、文化建設委員會及所屬、中央選舉委員會及所屬、立法院主管、法務部主管、警政署及所屬不刪外，其餘統刪5%，其中銓敘部、內政部、入出國及移民署、交通部、觀光局及所屬、國軍退除役官兵輔導委員會、</p>	

公路總局及所屬

立法院審議中央政府總預算案所提決議、附帶決議及注意辦理事項辦理情形報告表

中華民國 101 年度

決議、附帶決議及注意事項		辦 理 情 形
項次	內 容	
	<p>科學工業園區管理局及所屬、中醫藥委員會、環境保護署、海岸巡防署、台灣省政府改以其他項目刪減替代，科目自行調整。</p> <p>9.獎勵金：除文化建設委員會及所屬、中央選舉委員會及所屬、警政署及所屬、立法院主管、法務部主管、智慧財產局不刪外，其餘統刪10%，其中內政部、入出國及移民署、國庫署、高雄市國稅局、標準檢驗局及所屬、中小企業處、交通部、公路總局及所屬、漁業署及所屬、農糧署及所屬、勞工委員會、環境保護署、海岸巡防署、福建省政府改以其他項目刪減替代，科目自行調整。</p> <p>10.定額刪減項目：國防部主管統刪2 億5,400 萬元、外交部主管統刪8,136萬6,000 元、教育部主管統刪1 億5,400 萬元、大陸委員會統刪1,000 萬元、客家委員會及所屬統刪1,000 萬元，以上均不另再就用途別統刪，並含各委員會審查刪減數，科目自行調整。</p>	
(三)	<p>101年度中央政府總預算案歲出預算，除訂有契約者依契約所定進度、時程給付外，均應依各機關單位預算分配注意事項辦理。</p>	遵照辦理。
(四)	<p>立法院審議100年度中央政府總預算附屬單位預算時，通過決議：「…預算執行時有預算法第62 條之1 所定『政策宣導』之『廣告』者，應由各該營業及非營業基金按月將預算動支情形（含廣告之主要內容、刊登及播出時間、次數及其金額、托播對象等）予以彙整，透過網際網路予以公開，並函送立法院相關委員會」，惟部分單位並未遵照辦理；為利國會及社會大眾之監督，自101年度起，各機關含附屬單位及依預算法第62條之1所定財團法人於平面媒體、網路媒體、廣播媒體及電視媒體辦理政策宣導相關之廣告，均應按月於機關網站資訊公開區中單獨列示公布，並由各該主管機關按季彙整送立法院。另請審計部自100年度起，專案查核各機關單位辦理政策宣導、廣告等相關預算執行情形，併同於年度總決算審核報告中揭露。</p>	遵照辦理。
(五)	<p>立法院審議100年度中央政府總預算案通過決議「…自101年度起，各該機關單位預算書除正式</p>	遵照辦理。

公路總局及所屬

立法院審議中央政府總預算案所提決議、附帶決議及注意辦理事項辦理情形報告表

中華民國 101 年度

決議、附帶決議及注意事項		辦 理 情 形
項次	內 容	
(六)	<p>員額外，亦應明列以非人事費進用之臨時人員、勞務採購派遣人力、承攬人力、申用替代役等之詳細資料（包括：計畫名稱、計畫內容、進用人數、經費及各項待遇、獎金、福利），以完整表達政府人力運用之配置，俾利立法院審議監督。」，惟查各機關預算書，僅列示「臨時人員」及「派遣人力」之簡略資料，「替代役」及「承攬人力」則付之闕如。</p> <p>依行政院人事行政局資料顯示100年3月31日行政院所屬各主管機關運用派遣勞工計1萬2,582人，較控管基準日99年1月31日，減少2,932人，而減少主因在於機關改以勞務承攬方式進用或將原填報派遣勞工重新認定為勞務承攬人力。然聘用人員、約僱人員及臨時人員均有控管措施，唯獨承攬人力沒有。勞務承攬與勞動派遣實務上區分有模糊地帶，改以勞務承攬方式進用，恐有規避控管之嫌。爰為利瞭解勞務承攬人數之消長情形，自101年度起，於年度決算向監察院提出時，行政院所屬各主管機關應將勞務承攬人數與經費送人事行政局彙整後公開於網站上；且各機關應自102年度起於預算書中列明勞務承攬明細資料（包括計畫名稱、計畫內容、預算額度），避免派遣勞工人數之控管流於形式。</p> <p>審計部98年度中央政府總決算審核報告指出，中央政府各機關進用派遣人力共計約有1.4 萬多人，支用經費達到37億餘元。根據行政院人事行政局在99年1月調查行政院所屬各主管機關（不包括地方政府）運用派遣人力的調查顯示共有15,514人（不含職業訓練局2,000人），都凸顯了中央政府大量使用勞動派遣的事實，反映出執政者一味沉溺在「員額精簡」與「組織再造」的美夢，無視於行政機關的法定核心業務正陸續由派遣人力取代中。</p> <p>鄰近日本中央政府也沒有使用任何派遣人力，目前中央政府使用大量派遣勞工，並非使用在非核心的支援性工作，有許多是該行政機關的法定核心業務。例如：職業訓練局外勞組負責審核人員、就服中心負責失業登記與認定人</p>	<p>本局現有派遣勞工均為勞務司機，並無辦理機關之法定核心業務。</p>

公路總局及所屬

立法院審議中央政府總預算案所提決議、附帶決議及注意辦理事項辦理情形報告表

中華民國 101 年度

決議、附帶決議及注意事項		辦 理 情 形
項次	內 容	
(七)	<p>員、雪山隧道的待命消防人員、台北捷運站務人員、行政院原子能委員會核能研究所辦理水處理廠及高壓變電站設施運轉人員、財政部臺北市國稅局辦理國稅稽查人員等；審計部並嚴正指出，派遣人員更迭頻仍、不諳法令，且欠缺相關職前教育，嚴重影響公務機關業務之遂行，甚而造成民眾間之糾紛，並將損及政府形象。行政院人事行政局應按季全面清查各行政機關運用派遣勞工有無此情形，以杜爭議。</p> <p>行政院於99年8月27日就政府機關使用派遣亂象發布「行政院運用勞動派遣應行注意事項」，規範行政院及所屬各機關（構）、公立學校及國營事業使用派遣人力，地方政府也必須準用這項規定。惟查，該要點存有下列缺失：</p> <ol style="list-style-type: none"> 1.目前許多機關使用派遣的範圍已超出該要點所訂之5項可使用派遣之工作類型，就是以派遣人力執行公權力的核心業務，公然違反該項規定。該注意事項非但沒有訂出落日條款，嚴格限制非該5項工作類型的派遣，在契約期滿之後不得再使用，反而還訂定「走後門條款」，建議可以改用勞務承攬、臨時人員或其他人力進用方式辦理，無異是將派遣淪為自然人承攬的惡性循環。 2.缺乏對派遣公司的直接監督，僅規定一旦發生違法事項，可要求勞動檢查及處罰鍰，但對保障勞工權益於事無補。 3.缺乏派遣勞工的申訴管道與爭議處理機制，若只讓派遣勞工向要派單位申訴，以公務機關的保守性格，恐缺乏第三者之監督機制。爰要求： <ol style="list-style-type: none"> 1.行政院人事行政局應會同行政院勞工委員會於3個月內清查，超出5項工作類型違反該要點的部會，並於半年內改正之。 2.行政院公共工程委員會應扮演更積極的角色，在勞務採購契約上進行更嚴格細密的監督條款，一旦違約就必須在內部就對派遣公司進行懲罰性罰款以及禁止後續招標資格的條款，而不是以緩不濟急的外部勞動檢查處理。 	<p>本局現有派遣勞工均為勞務司機，符合「行政院運用勞動派遣應行注意事項」第3點所訂定之可使用派遣勞工之工作類型。</p>

公路總局及所屬

立法院審議中央政府總預算案所提決議、附帶決議及注意辦理事項辦理情形報告表

中華民國 101 年度

決議、附帶決議及注意事項		辦 理 情 形
項 次	內 容	
(八)	立法院於審議99年度中央政府總預算通過主決議，要求行政院勞工委員會須對中央各機關勞務採購進行查察工作，以確保廣大勞工權益。惟查勞工委員會於99年1月針對各部會派遣人力之派遣事業單位所進行的勞動檢查，完全合乎勞動相關法令之比率僅達21.66%，換句話說，約有八成的廠商涉及違反相關法令，勞工委員會不僅未持續追蹤各機關及違規廠商改善情形，也未定期對政府機關勞務採購進行專案勞動檢查。鑑於公部門派遣勞工勞資糾紛時有所聞，爰要求行政院勞工委員會應每半年就政府機關勞務採購專案勞動檢查，並依法公布違法派遣事業單位名單，作為其他公部門勞務採購之資格要件，以維派遣勞工之勞動權益。	非屬本局主管業務。
(九)	2005年起卡債風暴促使銀行拋售呆帳，將債權轉予資產管理公司，惟債務催收業務之執行良莠不齊，影響數十萬債務人權益，登記主管機關經濟部及行政院金融監督管理委員會迄今未能就該行業之管理提出具體辦法；爰要求經濟部、行政院金融監督管理委員會及法務部等單位，應於3個月內，就該類業務之執行及行業之管理提出具體規範，送立法院相關委員會審查。	非屬本局主管業務。
(十)	針對國內金融機構為處理不良債權，多將這些不良債權以低價（約為債務金額的二～三成）轉賣予資產管理公司，而資產管理公司在取得這些不良債權後，則以各種方式向債務人催收債款，其利潤為收回債款與買進債權的價差。但資產管理公司為謀取更大的利潤，往往無視現今放款利率的行情，仍以過去高利率時代10%以上的利率標準計算債款，利上滾利的結果，十多年的債務的累計的利息動輒高於本金，甚至倍數於本金，沉重的利息壓力，更讓債務人不得翻身。政府近年來為讓諸多的卡奴與債務人有重生機會，透過債務協商機制的建立與債清條例的制定，讓債務人在合情合理的狀況下進行債務解決，但是資產管理公司以此種不合理的利息計算方式，墊高債務門檻，不但增加債務人的負擔，讓還款難度增加；更讓政府救濟人民困難的美意大打折扣。建議行政院責成	非屬本局主管業務。

公路總局及所屬

立法院審議中央政府總預算案所提決議、附帶決議及注意辦理事項辦理情形報告表

中華民國 101 年度

決議、附帶決議及注意事項		辦 理 情 形
項 次	內 容	
(十一)	<p>主管機關應在3個月內針對資產管理公司催收債款的利息計算方式進行全面的調查與了解，並制訂一套合理的利息計算之管理機制供遵循。</p> <p>房屋是家庭維繫之根基，也是國人一輩子努力的目標，但部分民眾或一時財務管理不當，或經濟不景氣被裁員失業、突遭意外等種種因素，以致暫時還不出債款或房貸，即面臨房屋被拍賣的命運；但多數民眾面臨債務並非不想解決，其遭遇的困頓可能也是一時的周轉不靈，但是動輒以拍賣房屋的催債方式，不僅讓債務人長年的努力付諸流水，家庭也面臨分崩離析，尤有甚者，更有債務人因此走上絕路。基於政府應保障人民的基本的居住權，建議行政院責成相關單位收集國外做法，如日本，在債權人與法官同意下，債務人於更生期間可以僅繳房貸利息，至更生期間結束後，才繼續平均償還本金與利息…等等，並在3個月內研擬一套合乎社會正義、保障人民居住權的政策與配套措施，讓債務人在償還債務的同時，仍可保有一生努力打拼的安身之所。</p>	非屬本局主管業務。
(十二)	<p>中央政府各機關對於其所投資公私合營事業之控管作業，主要藉由指派之公股董事代表於董事會中表達意見並參與決策。查中央政府各機關99年度間合計派任有99名公股董事代表，惟其中有14名公股董事代表約占所有公股董事代表之14%，其親自出席董事會情形未達八成，更有6名公股董事代表其親自出席董事會情形甚未達當年度應出席次數之六成。現行中央各機關對於所管轄之公股董事代表親自出席董事會情形，雖訂定有管理考核規定，如財政部對於一般董事代表要求約67%之出席率，交通部及行政院農業委員會則要求50%之親自出席率，但標準過於寬鬆，未盡周延。行政院應責成相關機關加強督促公股董事代表親自出席董事會，並落實對公股代表之監督考核。</p>	非屬本局主管業務。
(十三)	<p>立法院審查100年度中央政府總預算案通過決議「當前都會區房價高漲為首要民怨，為避免中國大陸及外國資金不當炒作房市導致房價不正</p>	非屬本局主管業務。

公路總局及所屬

立法院審議中央政府總預算案所提決議、附帶決議及注意辦理事項辦理情形報告表

中華民國 101 年度

決議、附帶決議及注意事項		辦 理 情 形
項次	內 容	
(十四)	<p>常飆漲，影響我國國民取得自用住宅，內政部應即檢討修正大陸及外國取得我國不動產之相關法令，並建立總量管制措施，於第7屆第7會期中向立法院提出專案報告，以保障國民居住人權。」經查內政部於100年8月24日始將報告函送立法院，未符合決議要求時間。又，該部報告指「管制尚屬適當，亦未發現大陸資金有不當炒作房地產情事，是以『大陸地區人民在臺灣地區取得設定或移轉不動產物權許可辦法』目前尚無須修正。」惟，該辦法僅管理「不動產物權」之取得及移轉，陸資購買、炒作預售屋係屬「權利」移轉，迄今無法可管。爰要求相關部會重新檢討相關法令，並研議建立總量管制措施，按季統計並公布大陸資金投資我國不動產情形，以防杜不當炒作，落實居住正義。</p> <p>有鑑於花蓮縣公有土地占百分之八十六，台東縣則高達百分之九十一點三，比例之高使土地使用屢受限制。行政院近期討論國土復育策略方案中指出，不再辦理公地放領政策，其執行面站在北部都會區的角度，並不符合花東地區的實際情況，對於自日據時期即開始耕作的農民來說，等於被迫做一輩子的佃農，始終無法擁有屬於自己的土地所有權。且現行花東公有土地使用問題錯綜複雜，政府對於公有土地的管理使用愈趨嚴格，動輒採取強硬手段，強制移除農民地上作物，並要求拆屋還地，引起許多民怨。爰建請行政院經濟建設委員會及相關單位檢討現行公有土地劃定範圍及使用限制合理性，並提出調查報告；行政院並於1個月內提出花東公有土地放領辦法，以維花東民眾權益。</p>	非屬本局主管業務。
(十五)	<p>去任務化、法規鬆綁、減少政府干預等為國營事業民營化政策推動之重要考量，且屬政府對參與民營化投資者應有之信賴保護，惟基於公款有效使用，行政院應要求各主管機關對公股持股低於50%之轉投資事業確實依國營事業管理法第3條第3項及預算法第41條第3項規定辦理。另外臺灣證券交易所係依公司法規定成立之股份有限公司，其公股持有比率未達50%，爰重大營運事項需經由公司股東會決議，至該公</p>	非屬本局主管業務。

公路總局及所屬

立法院審議中央政府總預算案所提決議、附帶決議及注意辦理事項辦理情形報告表

中華民國 101 年度

決議、附帶決議及注意事項		辦 理 情 形
項 次	內 容	
	<p>司預算書擬訂屬公司自治事項，若強行要求將其預算書送交立法院審議，若立法院審議結果決議將董事會及股東會通過之預算予以變更，恐對公司治理產生衝擊，並涉及法制上之爭議。</p> <p>二、分組審查決議部分： 歲出部分 公路總局及所屬</p>	
(一)	<p>公路總局於「公路及監理業務管理」的「監理業務」編列新式號牌印製經費2億5,000萬元，應凍結四分之一，待公路總局針對汽機車號牌亂象及車籍管理問題，提出檢討及改善方案，經立法院交通委員會同意後，始得動支。</p>	<p>本案業於 101 年 5 月 16 日立法院第 8 屆第 1 會期交通委員會第 11 次全體委員會議進行報告，並經立法院 101 年 6 月 18 日台立院議字第 1010702518 號函同意解凍，准予動支在案。</p>
(二)	<p>公路總局列管登記機車數量，至100年9月底共有1,508萬6,108輛，但行照逾期未辦理換照車輛即高達546萬3,130輛，占全部車輛總數36.21%，依每件行照換照規費150元計，即短收8億1,946萬9,500元。而公路總局每年編列鉅額通知及強制執行之經費，但僅機車行照就仍短收8億多元，顯見執行效率過低，爰此「公路及監理業務管理－監理業務」項下編列「業務費」10億8,993萬2,000元預算凍結五分之一，俟公路總局提出改善方案並向立法院交通委員會專案報告後，始得動支。</p>	<p>本案業於 101 年 5 月 16 日立法院第 8 屆第 1 會期交通委員會第 11 次全體委員會議進行報告，並經立法院 101 年 6 月 18 日台立院議字第 1010702517 號函同意解凍，准予動支在案。</p>
(三)	<p>公路客運審議會所聘專家學者之委員，應依全國北、中、南、東地域之特性，分配合理比例聘任之。</p>	<p>本局已依決議聘任全國北、中、南、東地域專家學者擔任本局 101 年公路客運審議會委員。</p>
(四)	<p>針對公路總局編列35億0,743萬7,000元辦理「公路公共運輸發展計畫」，目的為提高大眾運輸發展成效以抑制汽機車成長數量，然我國機車持有率不僅高居世界之冠，也相對造成嚴重之空氣污染，究其原因乃該預算部分經費竟用以補貼民營客運業者汰換車輛，而非投入「公路公共運輸發展計畫」，據此，請公路總局提出相關說明，並向立法院交通委員會提出書面報告，並分送每位交通委員會委員。</p>	<p>本案書面報告交通部業於 101 年 3 月 19 日以交路字第 1018600079 號函報立法院在案。</p>
(五)	<p>關於客運評鑑係根據「大眾運輸營運與服務評鑑辦法」之「場站設施與服務」、「運輸工具設備與安全」、「旅客服務品質與駕駛員管理」，</p>	<p>100 年度公路汽車客運業營運與服務評鑑作業已完成，有關各業者四項評鑑基準、評鑑標準、總成績等資料已併同公布；另辦理後續遊覽車</p>

公路總局及所屬

立法院審議中央政府總預算案所提決議、附帶決議及注意辦理事項辦理情形報告表

中華民國 101 年度

決議、附帶決議及注意事項		辦 理 情 形
項 次	內 容	
	以及「公司經營與管理」，作為路線服務品質評鑑之基準，惟公路總局對於辦理推動交通部主管客運業辦理營運及服務評鑑制度，其報告僅載各客運業者評鑑之總成績，卻未根據上述基準詳述其各項積分，令人質疑該評鑑之可信度，爰此，要求關於客運或遊覽車之評鑑，需每年公布其評鑑結果與和評鑑有關的詳細資料。	評鑑及公路汽車客運評鑑均遵照辦理。
(六)	有鑑於近年來國際油價高漲，政府曾2度實施短期油價補貼措施，97年度補貼財源係由交通部編列追加預算支應，100年度補貼措施則責由台灣中油股份有限公司以減價折讓方式辦理，惟啟動油價補貼機制尚乏具體明確或一致之準據，致使2次補貼措施撥付補助款之流程以及補貼方式均不相同，該短期油價補貼措施既無穩定之預算財源，辦理補貼之作業方式也欠缺一致性。且100年度補貼措施是由交通部協調經濟部及台灣中油股份有限公司同意，以與台灣中油股份有限公司簽約之公路及市區客運業者為限，由台灣中油股份有限公司以減價折讓方式給予油價補貼，造成未與台灣中油股份有限公司簽約之大眾運輸業者，即無法享受該油價補貼政策之優惠，此措施顯然欠周全且有失公平。爰建請交通部及其所屬公路總局應檢討現行大眾運輸業者短期油價補貼措施之啟動及補貼機制，並於1個月內向立法院交通委員會提出書面檢討報告，並分送每位交通委員會委員。	本案書面報告交通部業於101年3月1日以交路(一)字第1018600069號函報立法院在案。
(七)	有鑑於現行公路總局協助地方政府支應省道與市區道路共線路段路燈電費，係依據「公路附屬設施設置管理要點」第6條規定，給予各縣市地方鄉鎮公所補助，惟僅限於都市計畫區內之路段，造成地方鄉鎮公所獨自負擔維護管理及電費，支出相當沉重。尤以花東地區幅員狹長，不地方政府財政困窘，省道路燈管養維護與電費支出一直是鄉鎮公所心中的痛。例如花蓮縣壽豐鄉公所負責維護管理4條省道台9、台9丙、台11、台11丙之路燈照明設施，平均每個月電費高達7、80萬元，對於自主財源偏低的地方鄉鎮公所來說，實在難以承受。爰建請公路總局考量	本案經本局邀請各地方縣市政府等單位召開「公路附屬設施設置管理要點第15、16條修訂條文草案」研商會議，並考量評估本局與地方政府管養路燈經費分攤情形，考量省道屬山區公路線形複雜特性，由公路管理機關負責設置與維護管理為佳，故將省道屬山區公路地區（不含直轄市及市政府）路燈收回由本局負擔電費與負責維護管理，並增訂設置條件，爰研擬要點修訂草案經報部同意後，由交通部於101年5月9日以交路(一)字號10186002101號令修正發布施行。

公路總局及所屬

立法院審議中央政府總預算案所提決議、附帶決議及注意辦理事項辦理情形報告表

中華民國 101 年度

決議、附帶決議及注意事項		辦 理 情 形
項次	內 容	
(八)	<p>偏遠地區鄉鎮財政困窘，於2個月內完成修正「公路附屬設施設置管理要點」，不論都市計畫範圍內外，偏遠地區鄉鎮省道路燈之維護與電費由公路總局全額負擔。</p> <p>依據「身心障礙者權益保障法」第53條規定各級交通主管機關應邀團體、社政主管機關研商各種運輸工具的無障礙運輸服務，並在第99條定有罰則「違反第53條規定可責令業者提具改善計畫。不改善可處新臺幣一萬到五萬元，還可以按次連續處罰。」而國道與省道等之長途客運主管機關為交通部公路總局，依法公路總局本應要求國道與省道等長途客運業者加裝升降設備等無障礙設施，保障身障朋友行之基本權利，若業者不配合者，並可依法處罰。經查，身障者常因業者未依法加裝無障礙搭乘設備，致使無法搭乘長途客運的事情一再發生，惟主管機關公路總局卻從未善盡監理之責，自始至終未對此種違法現象開過1張罰單，無異於主管機關係以不作為的方式縱容業者刻意不加裝無障礙搭乘設備，除怠忽職守外，更嚴重剝奪身障朋友行之權利。爰此，對於101年度公路總局「對國內團體之捐助」預算17億8,404萬9,000元凍結十分之一，俟公路總局針對其主管的固定路線長途客運，其無障礙搭乘設備設置情況提出檢討與改善，以及將無障礙搭乘設施列入公路汽車客運路線審議評分表之扣分項目之可行性等，向立法院交通委員會提出書面報告後，始得動支。</p>	<p>本案書面報告交通部業於101年3月5日以交路字第1010006942號函報立法院在案。</p>
(九)	<p>鑑於公路總局基隆監理站官員遭檢舉在審核交通運輸公司申請成立時「放水」，未到現場實際會勘，讓業者將別人的土地或廢地混充停車場用地，還放任業者「灌水」停車場坪數，業者藉此多劃出大批停車位，平白多賺取停車租金及司機靠行費數百萬元。官員以讓業者灌水停車場坪數方式，圖利業者數百萬之事件，有澈查必要，是以關於公路總局臺北區監理所101年度「公路及監理業務管理」預算1億4,495萬3,000元，交通部公路總局應向立法院交通委員會提出其懲處狀況書面報告。</p>	<p>本案書面報告交通部業於101年2月24日以交路(一)字第1018600075號函報立法院在案。</p>

公路總局及所屬

立法院審議中央政府總預算案所提決議、附帶決議及注意辦理事項辦理情形報告表

中華民國 101 年度

決議、附帶決議及注意事項		辦 理 情 形
項 次	內 容	
(十)	公路總局為提昇全國公共運輸使用率擬定「公路公共運輸發展計畫(3年150億元)」,計畫期程99至101年,截至目前為止已投入81億3,500萬元經費。惟該計畫預算執行不力,績效不彰,經查有下列缺失:一是預算執行不力:年度預算保留情形過高,100年預算執行僅兩成。二是績效不彰:公路客運人數持續下滑,99年各縣市公共運輸使用率僅有13.9%;且部分經費用以補貼非偏遠路線之民營客運業者汰換車輛,未達平衡公共運輸服務的城鄉差距,造成各縣市公共運輸差距更大。三是公路總局人力素質不足:無論在規劃上或執行上均有嚴重瑕疵,無法達成計畫政策目標。綜上,101年度「公路公共運輸發展計畫」預算經費35億0,743萬7,000元,應凍結十分之一,待公路總局提出書面報告,經立法院交通委員會同意後,始得動支。	本案書面報告交通部業於101年3月15日以交路字第1010006941號函報立法院在案。
(十一)	有鑑於現行公路總局協助地方政府支應省道與市區道路共線路段路燈電費,係依據「公路附屬設施設置管理要點」第6條規定,給予各縣市地方鄉鎮公所補助,惟僅限於都市計畫區內之路段,造成地方鄉鎮公所獨自負擔維護管理及電費,支出相當沈重,尤其花東地區幅員狹長,不地方政府財政困窘,省道路燈管養維護與電費支出一直是鄉鎮公所心中的痛。爰建請公路總局考量偏遠地區鄉鎮財政困窘,於2個月內完成修正「公路附屬設施設置管理要點」,不論都市計畫範圍內外,偏遠地區鄉鎮省道路燈之維護與電費由公路總局全額負擔。	本案經本局邀請各地方縣市政府等單位召開「公路附屬設施設置管理要點第15、16條修訂條文草案」研商會議,並考量評估本局與地方政府管養路燈經費分攤情形,考量省道屬山區公路線形複雜特性,由公路管理機關負責設置與維護管理為佳,故將省道屬山區公路地區(不含直轄市及市政府)路燈收回由本局負擔電費與負責維護管理,並增訂設置條件,爰研擬要點修訂草案經報部同意後,由交通部於101年5月9日以交路(一)字號10186002101號令修正發布施行。
(十二)	嘉義縣縣道166線新港鄉中洋至民雄鄉牛斗山段長約1.3公里,目前寬度約6至7公尺,因為台塑中洋廠往嘉義市區之主要道路,上班尖峰時段,車輛眾多加上路面狹小,事故不斷,急需拓寬,爰建請盡速納入生活圈計畫辦理。	一、「生活圈道路交通系統建設計畫(公路系統)6年(98-103)計畫」之各分項計畫已核定並執行中,目前無多餘經費可容納新增案件。 二、本案建請縣府考量整體交通需求及必要性,檢討施政優先順序,先就自有財源調整籌列相關預算支應辦理,或俟本局下一期生活圈建設計畫辦理審議時,再配合提出申請。
(十三)	鑑於100年12月4日發生國道客運巴士行駛於高速公路右後方2個輪胎竟然同時脫落,所幸客	本案交通部業於101年2月21日以交會字第10150025287號函請立法院排入議程。

公路總局及所屬

立法院審議中央政府總預算案所提決議、附帶決議及注意辦理事項辦理情形報告表

中華民國 101 年度

決議、附帶決議及注意事項		辦理情形
項次	內容	
(十四)	<p>運駕駛反應得宜，而無人傷亡。惟查，此類國道巴士事故屢見不鮮，對於旅客安全實為一大威脅，然而國道客運主管機關卻未曾積極管理，明顯失職。爰此，針對公路總局「公路及監理業務管理」項下「監理業務」編列11億3,329萬5,000元，交通部公路總局應要求其主管之國道客運針對15年以上老舊巴士全面檢修，並就上述事項向立法院交通委員會提出專案報告。</p> <p>「台9線蘇花公路山區路段改善計畫環境保護監督小組」必須經得起大眾檢視，因此要求應明定社區居民占三分之一，機關學者占三分之一，民間團體占三分之一，以多元、多角度的人員參與，讓事情在決定前可妥善討論，讓衝突減到最低。目前小組共17位委員，僅有2位民間團體代表，實屬過少，第2屆委員要求應至少再增加至5個民間席次。</p> <p>各標施工計畫、監造計畫與施工干擾範圍（含施工道路、施工所、土方臨時堆置場、機具與材料堆置場的位置）、環境保護具體內容與環境監測計畫，應送監督小組與相關單位（林務局、國家公園、縣政府）進行審查，以確認保全標的（如大樹、河川濱溪帶等）及訂定罰則，避免施工不慎導致額外的環境損害。</p> <p>資訊公開部分，除上述資料（各標施工計畫、監造計畫、環境保護具體內容與環境監測計畫）須送監督小組及相關單位審查外，包括施工期間影響民眾通行最鉅的「交通維持計畫」（說明施工階段道路服務水準與對策）都應放上蘇花改資訊公開平台。</p>	<p>一、監督小組增加委員人數部分已錄案，第二屆委員民間團體代表將增加至5個席次。</p> <p>二、有關環境保護具體內容與環境監測計畫，已登載於本局蘇花改工程處資訊公開平台。B2、B3、B4標施工計畫及交維計畫已置放本局蘇花改工程處資訊公開平台，B1標工程施工計畫書已置放本局蘇花改工程處資訊公開平台、交通維持計畫書俟計畫書核定後再置放於本局蘇花改工程處資訊公開平台。B段標(B1~B4)監造計畫已置放本局蘇花改工程處資訊公開平台，其他A、C段標監造計畫書俟工程開工後計畫書核定時再陸續置放本局蘇花改工程處資訊公開平台。</p> <p>三、有關資訊公開部分，B4標相關資料已上傳至本局蘇花改工程處網站，其餘標案相關計畫配合工程進度提送審核中，俟完成核定程序後陸續公布於本局蘇花改工程處資訊公開平台。</p>
(十五)	<p>就省道路權經營一事，為保障偏遠地區民眾就學、就業、就醫等交通問題，交通部於省道路權經營交付予民間營運時，應要求民間公司除熱門路線外，也需擔負起偏遠路線營運之責。道路交通營運此為半獨占事業，國家委由民間經營，除可享有國家賦予之權力之外，更應擔負起國家照顧人民之義務，故不可任意迴避，或以虧損為由，隨意放棄偏遠路線經營，妨礙人民行之權利，現全航客運（股）公司以路線虧損之由拒絕擔負行使埔里草屯路段，嚴重造</p>	<p>本案全航客運公司至今仍持續行駛臺中-埔里(經草屯)之路線班次，未有停駛部分路段之情事。</p>

公路總局及所屬

立法院審議中央政府總預算案所提決議、附帶決議及注意辦理事項辦理情形報告表

中華民國 101 年度

決議、附帶決議及注意事項		辦 理 情 形
項 次	內 容	
(十六)	<p>成民眾不便，交通部公路總局應評估該公司繼續行駛該路線之必要性，儘速尋求替代方案，以維護民眾行的權利。</p> <p>有鑑於現行公路總局協助地方政府支應省道與市區道路共線路段路燈電費，係依據「公路附屬設施設置管理要點」第6條規定，給予各縣市地方鄉鎮公所補助，惟僅限於都市計畫區內之路段，造成地方鄉鎮公所獨自負擔維護管理及電費，支出相當沉重。尤以花東地區幅員狹長，不地方政府財政困窘，省道路燈管養維護與電費支出一直是鄉鎮公所心中的痛。例如花蓮縣壽豐鄉公所負責維護管理4條省道台9、台9丙、台11、台11丙之路燈照明設施，平均每個月電費高達7、80萬元，對於自主財源偏低的地方鄉鎮公所來說，實在難以承受。爰建請公路總局考量偏遠地區鄉鎮財政困窘，於1個月內完成修正「公路附屬設施設置管理要點」，不論都市計畫範圍內外，偏遠地區鄉鎮省道路燈之維護與電費由公路總局全額負擔。</p>	<p>本案經本局邀請各地方縣市政府等單位召開「公路附屬設施設置管理要點第15、16條修訂條文草案」研商會議，並考量評估本局與地方政府管養路燈經費分攤情形，考量省道屬山區公路線形複雜特性，由公路管理機關負責設置與維護管理為佳，故將省道屬山區公路地區（不含直轄市及市政府）路燈收回由本局負擔電費與負責維護管理，並增訂設置條件，爰研擬要點修訂草案經報部同意後，由交通部於101年5月9日以交路〈一〉字號10186002101號令修正發布施行。</p>

附錄一、公路總局(本機關)

公路總局（本機關）

目 次

中華民國 102 年度

	頁 次
一、歲出計畫提要及分支計畫概況表.....	附 1-1
二、各項費用彙計表.....	附 1-26
三、人事費分析表.....	附 1-29
四、預算員額明細表.....	附 1-30
五、公務車輛明細表.....	附 1-32

✓

公路總局(本機關)
歲出計畫提要及分支計畫概況表

經資門併計

中華民國102年度

單位：新臺幣千元

工作計畫名稱及編號	6029710100 一般行政	預算金額	910,314
-----------	-----------------	------	---------

計畫內容：

1. 依據事務管理手冊規定，配合業務需要辦理局務行政工作。
2. 改善辦公場所環境與空間景觀，加強各項安全管理設施維護。
3. 定期或不定期業務檢討，選定項目進行業務改進研究，研提具體行政措施，明訂獎懲，推行行政革新。
4. 公文檔案管理、財務管理電腦化，資料資訊化以節省人力物力。
5. 開闢公路園地供本局員工意見交流、政令宣導、施政成果研討，匯集員工向心力。
6. 主動與新聞媒體及國會維繫，促進良好互動，以利局務推行。
7. 辦理行政人員訓練講習，加強行政職務技術能力與知識。

預期成果：

1. 有效推行局務行政，響應政府節約政策、擷節國庫支出。
2. 促進上級機關交辦本局及所屬單位目標達成與業務改進。
3. 改善本局及所屬單位行政管理制，改善工作空間、業務簡化，縮短作業時間，及提高行政效率。
4. 適時反映民意，以民眾需要、滿意為施政導向。激勵員工展現行政革新精神，提昇服務品質。
5. 藉由激勵制度、提昇員工工作士氣及創新精神。期許個人績效轉換成組織、團體績效。

分支計畫及用途別科目	預算金額	承辦單位	說 明
01 人員維持	843,218	人事室	職員827人、工友28人及約僱人員27人合計882人之有關人事費，計編列843,218千元。經費如下： 1. 法定編制人員待遇556,594千元。 2. 約聘僱人員待遇34,420千元。 3. 技工及工友待遇8,991千元。 4. 獎金116,058千元，係職員及工友之考績等獎金51,070千元、特殊公勳獎賞100千元、支領月退休金人員年終慰問金1,210千元及員工之年終工作獎金等63,678千元。 5. 其他給與12,016千元，係員工之休假補助費等。 6. 加班值班費26,265千元： (1) 辦理各項業務超時加班費5,350千元。 (2) 職員及工友之不休假加班費19,255千元。 (3) 值班費1,660千元。 7. 退休退職給付1,320千元，係技工及工友退職給付不敷數。 8. 退休離職儲金40,812千元： (1) 公務人員提撥金36,273千元。 (2) 約聘僱人員提撥金624千元。 (3) 技工及工友提撥金3,915千元。 9. 保險46,742千元： (1) 健保保險補助31,015千元。 (2) 公保保險補助12,168千元。 (3) 勞保保險補助3,559千元。
0100 人事費	843,218		
0103 法定編制人員待遇	556,594		
0104 約聘僱人員待遇	34,420		
0105 技工及工友待遇	8,991		
0111 獎金	116,058		
0121 其他給與	12,016		
0131 加班值班費	26,265		
0142 退休退職給付	1,320		
0143 退休離職儲金	40,812		
0151 保險	46,742		

公路總局(本機關)
歲出計畫提要及分支計畫概況表

經費門併計

中華民國102年度

單位：新臺幣千元

工作計畫名稱及編號	6029710100 一般行政	預算金額	910,314
分支計畫及用途別科目	預算金額	承辦單位	說明
02 基本行政工作維持	67,096	人事室、秘書室	一般行政管理工作及共同性業務經費，計列67,096千元。
0200 業務費	61,143		1. 業務費61,143千元：
0201 教育訓練費	5,275		(1) 教育訓練費5,275千元：
0202 水電費	1,327		<1> 學分補助費1,705千元。
0203 通訊費	1,821		<2> 道技工勞工教育及訓練費300千元。
0211 土地租金	7,000		<3> 初任或轉任人員教育訓練(研習)、現職工程人員各項專業訓練(研習)、現職監理人員各項專業訓練(研習)、一般行政人員各項業務訓練(研習)、會計人員專業研習、新修訂法規研習(宣導)及配合政策指示各項訓練(研習)等3,270千元。
0219 其他業務租金	1,170		
0221 稅捐及規費	16		
0231 保險費	50		
0250 按日按件計資酬金	786		
0261 國際組織會費	210		
0262 國內組織會費	331		
0271 物品	1,071		(2) 水電費1,327千元：
0279 一般事務費	36,854		<1> 局本部水費132千元。
0282 房屋建築養護費	885		<2> 局本部電費1,170千元。
0283 車輛及辦公器具養護費	550		<3> 局本部瓦斯費25千元。
0284 設施及機械設備養護費	1,100		(3) 通訊費1,821千元，係電話費(含傳真機、行動電話等費)及郵遞費用。
0291 國內旅費	1,820		(4) 土地租金7,000千元，係局本部辦公房屋基地租金。
0293 國外旅費	327		(5) 其他業務租金1,170千元：
0294 運費	185		<1> 租用全數位式電子交換機電話系統費370千元。
0295 短程車資	25		<2> 影印機等租金800千元。
0299 特別費	340		
0300 設備及投資	500		(6) 稅捐及規費16千元，係地政規費、法院規費及其他規費等費用。
0319 雜項設備費	500		
0400 獎補助費	5,453		(7) 保險費50千元，係辦公房舍火險等保費。
0437 對國內團體之捐助	2,200		(8) 按日按件計資酬金786千元：
0445 社會福利津貼及濟助	255		<1> 委請專家學者專業諮詢出席費36千元。
0475 獎勵及慰問	2,998		<2> 初任或轉任人員教育訓練(研習)、現職工程人員各項專業訓練(研習)及配合政策指示各項訓練(研習)等鐘點費600千元。
			<3> 公路通訊稿費、編輯費及研發案件評審費等150千元。
			(9) 國際組織會費210千元，係國際道路協會團體會員及亞澳道路協會等團體年費。

公路總局(本機關)
歲出計畫提要及分支計畫概況表

經資門併計

中華民國102年度

單位：新臺幣千元

工作計畫名稱及編號	6029710100 一般行政	預算金額	910,314
分支計畫及用途別科目	預算金額	承辦單位	說明
			<p>(10)國內組織會費331千元，係土木水利工程學會、工程師學會、運輸學會、隧道協會及統計學社等常年會費。</p> <p>(11)物品1,071千元： <1>衛生用品、紙張用品及報章雜誌費等消耗品671千元。 <2>辦公事務、陳設用具等非消耗性物品400千元。</p> <p>(12)一般事務費36,854千元： <1>局本部年度消防安全設施檢查費等36千元。 <2>局本部辦公大樓清潔、保全及安全監控等相關費用7,700千元。 <3>局本部電話總機勞務外包費用600千元。 <4>環境佈置、訴訟、獎牌製作、研發獎勵金、檔案專題展覽及各項雜支等費用3,781千元。 <5>年度預、決算、研究報告、統計年、速報、各類手冊重修印製、臨時性會報、週曆及臺灣人的路等印製費用1,562千元。 <6>檔案清理修復數位化等支出1,600千元。 <7>局本部大樓拆除清理費6,000千元。 <8>局本部及所屬單位員工文康活動等費用15,575千元。</p> <p>(13)房屋建築養護費885千元，係辦公房舍等建築修繕費。</p> <p>(14)車輛及辦公器具養護費550千元。</p> <p>(15)設施及機械設備養護費1,100千元，係電梯、空調及機電等保養維護費。</p> <p>(16)國內旅費1,820千元，係業務聯繫、督導、會議及研習等差旅費。</p> <p>(17)國外旅費327千元： <1>考察及訪問英國、德國兩國之公路監理資訊業務257千元。 <2>考察亞太地區國家於劇烈氣候下之封路封橋機制70千元。</p> <p>(18)運費185千元，係公物搬運費。</p>

公路總局(本機關)
歲出計畫提要及分支計畫概況表

經費門併計

中華民國102年度

單位：新臺幣千元

工作計畫名稱及編號	6029710100 一般行政	預算金額	910,314
分支計畫及用途別科目	預算金額	承辦單位	說 明
			<p>(19)短程車資25千元，係短程洽公車資。</p> <p>(20)特別費340千元，係首長及所屬機關之特別費。</p> <p>2.設備及投資500千元：</p> <p>(1)雜項設備費500千元，係汰換冷氣設備、監錄設備及辦公設備等。</p> <p>3.獎補助費5,453千元：</p> <p>(1)對國內團體之捐助2,200千元：</p> <p style="padding-left: 20px;"><1>臺灣公路工會補助2,000千元。</p> <p style="padding-left: 20px;"><2>對國內文化公益事業機構、民間團體等之捐助、捐贈、贈與等費用200千元。</p> <p>(2)社會福利津貼及濟助255千元，係早期退休支領一次退休金生活特別困難之技工、工友年節特別照護金。</p> <p>(3)獎勵及慰問2,998千元，係退休(職)人員之三節慰問金等費用。</p>

公路總局(本機關)
歲出計畫提要及分支計畫概況表

經資門併計

中華民國102年度

單位：新臺幣千元

工作計畫名稱及編號	6029711000 公路及監理業務管理	預算金額	4,385,010
-----------	----------------------	------	-----------

計畫內容：

1. 辦理全省公路監理行政工作等業務。
2. 資訊管理：推動電子化政府相關業務。
3. 公路車輛機械管理係辦理道路養護、養路車械保養修護等。
4. 辦理省道工務管理、公路用地地籍整理、交通量調查、基本資料整理及勞工安全衛生管理等業務。
5. 強化公路公共運輸提昇計畫，以改善大眾運輸經營環境及服務品質，提供民眾更為安全、便利及人性化之公共運輸服務。
6. 第3代公路監理資訊系統建置計畫，以滿足現階段公路監理業務之需求，並提昇整體系統效能，以服務導向為主軸，建構下一世代資訊系統，保留系統擴充彈性，更進一步可提昇未來公路監理對外介接服務範圍，並建立單一窗口多功能服務櫃檯，簡化民眾辦理之各項監理業務，並提供多項創新服務等功能。

預期成果：

1. 有效推行監理行政，促進交通安全及協助維持社會秩序。
2. 積極配合行政資訊網路之使用，加速上網以達到電子化政府之目標。
3. 完成道路養護、養路車輛機械保養修護業務及老舊機械車輛汰換、節省維修成本，提昇行車安全，維護道路整潔暢通。
4. 行政及工程業務研究，推行各項工務有效實施。
5. 地籍資料正確完整，有效維護及管理路權，以利公路之規劃改善，廢道得以地盡其用。
6. 促進大眾運輸永續發展，帶動相關產業發展與就業機會。
7. 第3代公路監理資訊系統建置計畫：
 - (1) 提高政府形象，公路監理系統採用服務導向架構(SOA)，快速建置完成鄰里公路監理站的各項委外服務，塑造有效率之民眾印象。
 - (2) 新的系統架構配合節能及方便操作的終端環境，大幅提昇政府行政效率。
 - (3) 達成永續經營公路監理系統的目標，汰換現行老舊軟體架構及硬體設備，達成永續經營公路監理系統，持續提供優質便民服務的目標。

分支計畫及用途別科目	預算金額	承辦單位	說明
01 監理業務	263,281	監理組	辦理公路監理業務經費，計編列263,281千元。
0200 業務費	248,349		1. 業務費248,349千元(含業務宣導經費266千元)：
0203 通訊費	1,762		(1) 通訊費1,762千元。
0250 按日按件計資酬金	4,420		<1> 辦理多國語言汽機車線上模擬考系統數據通信等費用862千元。
0279 一般事務費	235,369		<2> 寄發各項通知郵資、電話費及道安講習郵資等費用900千元。
0284 設施及機械設備養護費	158		(2) 按日按件計資酬金4,420千元：
0291 國內旅費	6,600		<1> 委請專業律師等支給之顧問費150千元。
0295 短程車資	40		<2> 公路汽車客運營運審議委員會及駕訓班派督考複審等學者專家出席費2,000千元。
0400 獎補助費	14,932		<3> 聘學者專家授課及演講等鐘點費1,390千元。
0432 對特種基金之補助	9,600		<4> 辦理考檢驗員、技工考試等作業費880千元。
0438 對私校之獎助	2,400		(3) 一般事務費235,369千元：
0475 獎勵及慰問	2,932		<1> 監理所、站禮貌模範人員考核獎牌製作等費用2,000千元。
			<2> 簡政便民為民服務及機關防護災害演練

公路總局(本機關)
歲出計畫提要及分支計畫概況表

經費門併計

中華民國102年度

單位：新臺幣千元

工作計畫名稱及編號	6029711000 公路及監理業務管理	預算金額	4,385,010
分支計畫及用途別科目	預算金額	承辦單位	說明
			<p>等經費3,950千元。</p> <p><3>道安講習相關教材印製等經費3,400千元。</p> <p>。</p> <p><4>牌照印製經費187,500千元。</p> <p><5>辦理車輛動員準備作業費400千元。</p> <p><6>道安講習宣導等費用266千元。</p> <p><7>辦理計程車客運業服務評鑑等費用900千元。</p> <p><8>駕駛人及運輸人員講習、公路監理人員培訓等師資教材相關費用5,642千元。</p> <p><9>委託代收汽車燃料使用費手續費18,366千元。</p> <p><10>辦理汽車燃料使用費催徵及移送強制執行等費用12,945千元。</p> <p>(4)設施及機械設備養護費158千元，係牌照稅徵課作業功能建置養護等費用。</p> <p>(5)國內旅費6,600千元：</p> <p><1>汽車路邊檢查及聯合稽查小組等差旅費1,450千元。</p> <p><2>駕訓班、代檢廠抽查及派督考複查等差旅費870千元。</p> <p><3>運輸業督導考核差旅費830千元。</p> <p><4>牌照稅、燃料費徵收核帳、開會及業務聯繫等差旅費950千元。</p> <p><5>其他因公出差、業務連繫、督導考核及開會等1,350千元。</p> <p><6>道安講習平時、年終督導及師資研習班講習等1,150千元。</p> <p>(6)短程車資40千元，係員工洽公短程車資。</p> <p>2.獎補助費14,932千元：</p> <p>(1)對特種基金之補助9,600千元，係補助國內國立大專院校辦理行車事故鑑定研究計畫經費。</p> <p>(2)對私校之獎助2,400千元，係捐助國內私立大專院校辦理行車事故鑑定研究計畫經費。</p> <p>。</p> <p>(3)獎勵及慰問2,932千元：</p> <p><1>辦理優良職業駕駛人選拔核發優良人員</p>

公路總局(本機關)
歲出計畫提要及分支計畫概況表

經費門併計

中華民國102年度

單位：新臺幣千元

工作計畫名稱及編號	6029711000 公路及監理業務管理	預算金額	4,385,010
分支計畫及用途別科目	預算金額	承辦單位	說明
03 資訊管理	105,802	資訊室	獎金2,682千元。 <2>補助計程車客運業職業駕駛員暨其子女獎學金250千元。 辦理資訊管理業務經費，計編列105,802千元。
0200 業務費	65,293		1.業務費65,293千元：
0201 教育訓練費	27		(1)教育訓練費27千元，係電腦訓練費。
0203 通訊費	21,365		(2)通訊費21,365千元，係局本部及所屬單位數據通信費(含VPN)與稅捐單位連線之通信線路費用。
0215 資訊服務費	39,503		(3)資訊服務費39,503千元，係資訊操作維護費：
0250 按日按件計資酬金	28		<1>電腦軟、硬體設備及應用系統維護34,625千元：a.機房各式主機、硬碟等週邊設備及系統軟體等維護費。b.資通安全防火牆等軟、硬體維護費。c.雷射、存摺式、平台式等各式印表機維護費。d.個人電腦及週邊設備等維護費。e.稅費徵課系統軟、硬體維護費。f.公路施政資料庫系統軟、硬體維護。g.差勤系統軟、硬體維護。h.工程管理資訊系統軟、硬體維護。i.電腦語音查詢補單系統、掛號取單系統等軟、硬體維護。j.機料系統維護。k.VVlink維護。l.公文線上簽核及整合系統維護。m.其他資訊業務相關系統軟、硬體維護。
0271 物品	4,190		<2>機房相關設備維護645千元：a.機房不斷電設備、穩壓設備及發電機等維護。b.消防及冷氣空調設備等維護費。
0291 國內旅費	180		<3>電腦機房委外資訊服務計畫3,560千元。 <4>區域網路及連線設備維護473千元。 <5>辦理資通安全驗證200千元。
0300 設備及投資	40,509		(4)按日按件計資酬金28千元：
0306 資訊軟硬體設備費	40,509		<1>出席費7千元，係委請專家、學者出席評選委員會之出席費。 <2>講座鐘點費18千元，係應用系統推廣教育訓練鐘點費。 <3>稿費3千元，係授課講義製作費。 (5)物品4,190千元：

公路總局(本機關)
歲出計畫提要及分支計畫概況表

經資門併計

中華民國102年度

單位：新臺幣千元

工作計畫名稱及編號	6029711000 公路及監理業務管理	預算金額	4,385,010
分支計畫及用途別科目	預算金額	承辦單位	說明
			<p><1>消耗品4,174千元，係購置電腦作業用品，如書籍、磁帶、磁片、光碟、色帶、碳粉、墨水、磁鼓、顯像劑、讀卡機、手寫板及公文系統憑證卡等。</p> <p><2>非消耗品16千元，係購置電腦維護及網路線路檢驗等相關工具。</p> <p>(6)國內旅費180千元，係電腦業務連繫、督導及開會等差旅費。</p> <p>2.設備及投資40,509千元：</p> <p>(1)資訊軟硬體設備費40,509千元：</p> <p><1>硬體設備費18,989千元：</p> <p>#1.企業型個人電腦32台570千元。</p> <p>#2.一般型個人電腦250台5,810千元。</p> <p>#3.精簡型個人電腦25台256千元。</p> <p>#4.筆記型電腦5台173千元。</p> <p>#5.液晶螢幕220台704千元。</p> <p>#6.A3黑白雷射印表機22台933千元。</p> <p>#7.A3彩色雷射印表機5台303千元。</p> <p>#8.A4黑白雷射印表機9台181千元。</p> <p>#9.A4彩色雷射印表機5台135千元。</p> <p>#10.監理系統平台式印表機10台80千元。</p> <p>#11.A3彩色噴墨印表機2台15千元。</p> <p>#12.監理系統136行高速印表機2台44千元。</p> <p>#13.A3雙面掃描器3台662千元。</p> <p>#14.A4雙面掃描器1台28千元。</p> <p>#15.有網管網路交換器(24埠)2台42千元。</p> <p>#16.中階伺服主機2台143千元。</p> <p>#17.1000VA不斷電系統5台48千元。</p> <p>#18.3000VA不斷電系統2台59千元。</p> <p>#19.桌上型網路儲存系統3台205千元。</p> <p>#20.2U儲存系統2台256千元。</p> <p>#21.骨幹核心交換器1台2,026千元。</p> <p>#22.網路認證閘道(1,000人)1台1,386千元。</p> <p>#23.有網管10G網路交換器1台1,067千元。</p>

公路總局(本機關)
歲出計畫提要及分支計畫概況表

經費門併計

中華民國102年度

單位：新臺幣千元

工作計畫名稱及編號	6029711000 公路及監理業務管理	預算金額	4,385,010
分支計畫及用途別科目	預算金額	承辦單位	說明
04 公路車輛機械管理	33,395	機料組	<p>#24. 終端電腦網路存取控制機2台908千元。</p> <p>#25. 有網管網路交換器23台1,886千元。</p> <p>#26. 空間資訊倉儲及服務平台1,055千元。</p> <p>x1. 高階伺服主機3台450千元。</p> <p>x2. 磁碟陣列儲存系統3台600千元。</p> <p>x3. 工作站獨立顯示卡1件5千元。</p> <p>#27. 週邊雜項設備購置(條碼標籤機、燒錄器等)14千元。</p> <p><2>軟體購置費16,140千元：</p> <p>#1. 軟體購置費13,250千元，係辦公室自動化軟體授權、資料庫軟體、防毒軟體授權、防垃圾郵件軟體授權及CDP異地備援軟體。</p> <p>#2. 空間資訊倉儲及服務平台2,890千元，係系統軟體、系統展示軟體套件及離線版軟體授權等。</p> <p><3>系統開發費5,380千元：</p> <p>#1. 局本部及所屬單位差勤系統移轉建置及網站改版800千元。</p> <p>#2. 空間資訊倉儲及服務平台建置4,580千元。</p> <p>辦理車輛及機械管理業務經費，計編列33,395千元。</p>
0200 業務費	2,366		1. 業務費2,366千元：
0201 教育訓練費	1,000		(1) 教育訓練費1,000千元，係機務士、司機、操作士及機料人員等訓練費用。
0221 稅捐及規費	219		(2) 稅捐及規費219千元：
0231 保險費	46		<1> 稅捐135千元，係車輛牌照稅。
0250 按日按件計資酬金	180		<2> 規費84千元，係車輛燃料使用費及車輛機械檢驗費等。
0271 物品	674		(3) 保險費46千元，係車輛機械保險費。
0283 車輛及辦公器具養護費	247		(4) 按日按件計資酬金180千元：
0300 設備及投資	30,129		<1> 講座鐘點費150千元，係辦理機料專業訓練班聘請講師授課之鐘點費。
0305 運輸設備費	30,129		<2> 稿費30千元，係辦理訓練時講義撰稿費及講義製作費等。
0400 獎補助費	900		
0471 損失及賠償	900		

公路總局(本機關)
歲出計畫提要及分支計畫概況表

經費門併計

中華民國102年度

單位：新臺幣千元

工作計畫名稱及編號	6029711000 公路及監理業務管理	預算金額	4,385,010
分支計畫及用途別科目	預算金額	承辦單位	說明
			(5)物品674千元，係公務車輛油料。 (6)車輛及辦公器具養護費247千元，係車輛維護費。 2.設備及投資30,129千元： (1)運輸設備費30,129千元： <1>一般用途車輛19,940千元： #1.小客車(稽查車)汰換2輛1,300千元：臺北所(6168-FL、6188-FL)。 #2.客貨兩用車汰換7輛3,780千元：臺中所1輛(B3-5888)、嘉義所2輛(2G-7586、DV-0466)、臺北市所1輛(WY-0207)、公訓所3輛(FL-6958、QW-8196、E2-8009)。 #3.四輪傳動小客車汰換2輛4,600千元：四工處1輛(IW-4178)、五工處1輛(NE-1689)。 #4.客貨兩用車(公路巡查車)汰換19輛10,260千元：一工處4輛(Z5-6972、Z5-6973、Z5-9782、DY-4732)、二工處1輛(K7-7293)、三工處5輛(Q2-1412、2N-4813、9C-4343、9C-4345、5T-5459)、四工處3輛(2N-4811、2N-4812、5T-5451)、西濱北工處2輛(K7-7292、D2-9889)、西濱中工處1輛(Q2-1443)、西濱南工處1輛(N2-5568)、東西高南工處2輛(M3-9746、N3-7061)。 <2>特殊用途車輛10,000千元： #1.考驗大客車汰換1輛4,600千元：高雄所(KB-6741)。 #2.教練大客車汰換1輛4,600千元：公訓所(WV-218)。 #3.四門框式工程車汰換1輛800千元：二工處(DY-4735)。 <3>機車汰換3輛189千元：西濱北工處汰換3輛(LN3-495、LN5-660、LN6-068)。 3.獎補助費900千元： (1)損失及賠償900千元，係車輛機械肇事賠償費及慰問金。

公路總局(本機關)
歲出計畫提要及分支計畫概況表

經費門併計

中華民國102年度

單位：新臺幣千元

工作計畫名稱及編號	6029711000 公路及監理業務管理	預算金額	4,385,010
分支計畫及用途別科目	預算金額	承辦單位	說明
05 公路養護行政	50,365	用地組、規劃組、新工組、養路組	辦理公路工務管理、公路用地地籍整理、勞工安全衛生及材料試驗等業務經費，計編列50,365千元。
0200 業務費	44,223		1.業務費44,223千元：
0201 教育訓練費	1,435		(1)教育訓練費1,435千元：
0203 通訊費	3,300		<1>依勞工安全衛生法規定辦理在職員工之勞工安全衛生及預防災害訓練、交通維持、環境保護業務訓練及派員赴訓練機構接受相關訓練等835千元。
0221 稅捐及規費	1,500		<2>用地人員訓練費600千元。
0250 按日按件計資酬金	1,001		(2)通訊費3,300千元，係各新工工程處及工務段電話費及郵資等費用。
0251 委辦費	9,600		(3)稅捐及規費1,500千元，係無線電頻率使用規費。
0271 物品	2,632		(4)按日按件計資酬金1,001千元：
0279 一般事務費	18,271		<1>講座鐘點費128千元：
0282 房屋建築養護費	3,000		#1.辦理交通維持、環境保護、勞工安全衛生講習及訓練聘請講師演講與授課鐘點費28千元。
0283 車輛及辦公器具養護費	250		#2.用地人員訓練講座鐘點費100千元。
0284 設施及機械設備養護費	444		<2>稿費873千元：
0291 國內旅費	2,790		#1.用地人員訓練講義費85千元。
0300 設備及投資	6,142		#2.編輯公路工程月刊撰稿費、審查費、編輯費及校對費等788千元。
0304 機械設備費	6,100		(5)委辦費9,600千元：
0319 雜項設備費	42		<1>苗栗縣警察局辦理台1線白沙屯自動攝影地磅系統之人事、維護費1,600千元。
			<2>高雄市警察局辦理深水固定地磅取締違規超載業務之人事、維護費1,600千元。
			<3>臺東縣警察局辦理大武鄉南興固定地磅系統取締違規超載業務之人事、維護費1,600千元。
			<4>宜蘭縣警察局辦理台2線梗枋臨時性固定地磅取締違規超載業務之人事、維護費1,600千元。
			<5>宜蘭縣警察局辦理台9線蘇澳固定地磅系統之人事、維護費1,600千元。
			<6>花蓮縣警察局辦理台9線和仁固定地磅系

公路總局(本機關)
歲出計畫提要及分支計畫概況表

經費門併計

中華民國102年度

單位：新臺幣千元

工作計畫名稱及編號	6029711000 公路及監理業務管理	預算金額	4,385,010
分支計畫及用途別科目	預算金額	承辦單位	說明
			<p>統取締違規超載業務之人事、維護費1,600千元。</p> <p>(6)物品2,632千元：</p> <p style="padding-left: 20px;"><1>消耗品200千元，係各新工工程處及工務段紙張及書籍等相關經費。</p> <p style="padding-left: 20px;"><2>非消耗品2,432千元：</p> <p style="padding-left: 40px;">#1.購置反光背心、安全鞋及安全帽等勞安相關用品632千元。</p> <p style="padding-left: 40px;">#2.各新工工程處及工務段事務陳設等用品1,800千元。</p> <p>(7)一般事務費18,271千元：</p> <p style="padding-left: 20px;"><1>交通量調查電腦資料整理費550千元。</p> <p style="padding-left: 20px;"><2>金路獎獎金4,650千元，係優良景觀類獎金600千元、路況養護類獎金2,950千元、用路人資訊類獎金400千元及傑出工程類獎金700千元。</p> <p style="padding-left: 20px;"><3>公路工程月刊印刷費810千元。</p> <p style="padding-left: 20px;"><4>購置交通、安衛、環保法令、勞安衛生標語及辦理交通、安衛、環保與工地觀摩、競賽等活動811千元。</p> <p style="padding-left: 20px;"><5>各新工工程處及工務段辦公廳舍清潔費、材料、印刷、保全、美化環境及其他雜支等經費11,450千元。</p> <p>(8)房屋建築養護費3,000千元，係各新工工程處及工務段房屋建築修繕費。</p> <p>(9)車輛及辦公器具養護費250千元，係各新工工程處及工務段辦公器具養護費。</p> <p>(10)設施及機械設備養護費444千元：</p> <p style="padding-left: 20px;"><1>基地台、中繼台、車機台、手提台及鐵塔保養維護等費用400千元。</p> <p style="padding-left: 20px;"><2>圖資管理系統維護及更新等費用44千元。</p> <p>(11)國內旅費2,790千元：</p> <p style="padding-left: 20px;"><1>養路人員赴工地督導工程等業務差旅費2,000千元。</p> <p style="padding-left: 20px;"><2>工程施工查核小組差旅費790千元。</p> <p>2.設備及投資6,142千元：</p> <p style="padding-left: 20px;">(1)機械設備費6,100千元：</p>

公路總局(本機關)

歲出計畫提要及分支計畫概況表

經費門併計

中華民國102年度

單位：新臺幣千元

工作計畫名稱及編號	6029711000 公路及監理業務管理	預算金額	4,385,010
分支計畫及用途別科目	預算金額	承辦單位	說明
06 公路公共運輸提昇計畫	3,179,467	監理組	<p><1>汰舊換新中繼台、基地台、車機台及手提台等6,000千元。</p> <p><2>交通量調查偵測器等儀器設備汰舊換新及維修校正100千元。</p> <p>(2)雜項設備費42千元：係雜項設備費之購置或改善。</p> <p>公路公共運輸提昇計畫：</p>
0200 業務費	104,464		1.本計畫屬愛台12建設；辦理服務性及偏遠路線營運虧損補貼、公共運輸環境改善與推動優質運輸服務等所需經費。
0250 按日按件計資酬金	200		
0271 物品	1,000		
0279 一般事務費	103,264		2.本計畫總經費20,000,000千元，期程102至105年度，102年度編列3,179,467千元，以後年度預計編列16,820,533千元。
0300 設備及投資	223,800		3.本年度編列預算3,179,467千元，其中經常門1,723,657千元，資本門1,455,810千元。
0304 機械設備費	150,000		
0319 雜項設備費	73,800		
0400 獎補助費	2,851,203		(1)業務費104,464千元：
0403 對直轄市政府之補助	827,516		<1>按日按件計資酬金200千元，係聘請專家學者出席本計畫相關審議評選會議出席費用。
0410 對臺灣省各縣市之補助	496,509		<2>物品1,000千元，係辦理公路公共運輸提昇計畫所需使用之文具紙張、用品耗材等費用。
0429 對福建省各縣之補助	55,168		<3>一般事務費103,264千元：
0437 對國內團體之捐助	1,472,010		#1.推動交通部主管客運業辦理營運及服務評鑑制度24,000千元
			#2.辦理「公路汽車客運動態資訊管理系統建置案」、「先進大眾運輸系統」、「遊覽車客運動態資訊管理系統建置案」之相關管理行政費用8,000千元。
			#3.公路公共運輸提昇計畫執行作業專案管理及業務相關支出經費8,000千元。
			#4.辦理鼓勵民眾搭乘公共運輸提昇使用率之相關業務經費23,000千元。
			#5.定期執行公共運輸使用率滿意度調查經費9,000千元。
			#6.研修相關法規及推動公共運輸服務等級標章制度經費21,264千元。

公路總局(本機關)
歲出計畫提要及分支計畫概況表

經費門併計

中華民國102年度

單位：新臺幣千元

工作計畫名稱及編號	6029711000 公路及監理業務管理	預算金額	4,385,010
分支計畫及用途別科目	預算金額	承辦單位	說明
			<p>#7. 辦理副大眾運輸工具駕駛人專業訓練經費5,000千元。</p> <p>#8. 地方政府執行公共運輸計畫施政成效評比經費5,000千元。</p> <p>(2)設備及投資223,800千元：</p> <p><1>機械設備費150,000千元，辦理推廣運用「先進大眾運輸系統」技術之「推動公路汽車客運動態資訊管理系統建置案」、「遊覽車客運動態資訊管理系統建置案」之相關實體建置費用。</p> <p><2>雜項設備費73,800千元：</p> <p>#1. 臺灣鐵路管理局辦理「提昇臺鐵東部站區觀光服務」相關設備經費33,800千元。</p> <p>#2. 建置公共運輸監理稽查相關設備40,000千元。</p> <p>(3)獎補助費2,851,203千元：</p> <p><1>補助地方政府辦理1,379,193千元：係補助臺北市、新北市、臺中市、臺南市、高雄市、基隆、桃園、新竹、苗栗、彰化、南投、雲林、嘉義、屏東、臺東、澎湖、花蓮、宜蘭、金門及連江等直轄市及縣市政府。</p> <p>#1. 推動公車限齡汰換及鼓勵綠色公車400,000千元。</p> <p>#2. 推動公車優先通行設施100,000千元。</p> <p>#3. 整建公共汽車候車設施及推動整建客運轉運中心50,000千元。</p> <p>#4. 整合軌道服務及推動跨運具公共運輸服務整合協調32,500千元。</p> <p>#5. 重要假日或大型活動強化公共運輸疏運或優先通行管制50,000千元。</p> <p>#6. 補助偏遠(離島)服務性路線營運虧損26,693千元。</p> <p>#7. 鼓勵建置應用無障礙通用設計於公共運輸系統100,000千元。</p> <p>#8. 鼓勵推動公共運輸服務提昇亮點計畫200,000千元。</p>

公路總局(本機關)
歲出計畫提要及分支計畫概況表

經資門併計

中華民國102年度

單位：新臺幣千元

工作計畫名稱及編號	6029711000 公路及監理業務管理	預算金額	4,385,010
分支計畫及用途別科目	預算金額	承辦單位	說明
07 第3代公路監理資訊系統建置計畫	752,700	資訊室	<p>#9.推動一票到底及提昇公共運輸票證功能的交通與觀光服務改造170,000千元。</p> <p>#10.鼓勵公共運輸觀光服務改造50,000千元。</p> <p><2>補助交通部主管公路客運業推動公車限齡汰換及補助增購新車322,010千元。</p> <p><3>交通部主管公路客運業(含五都移撥路線、高鐵嘉義BRT)經營離島或偏遠地區營運虧損補貼950,000千元。</p> <p><4>辦理公路汽車客運路線(不含國道客運)使用非接觸式電子票證票價優惠補貼200,000千元。</p> <p>第3代公路監理資訊系統建置計畫：</p> <p>1.行政院100年7月12日院臺交字第1000036305號函核定。</p> <p>2.辦理第3代公路監理資訊系統建置計畫，以服務民眾為導向，運用新的資訊科技技術，確保公路監理業務能夠順利推展及提供更優質的便民服務。</p> <p>3.本計畫總經費1,998,598千元，期程101至103年度，101年度編列300,000千元，102年度續編752,700千元，以後年度預計編列945,898千元。</p> <p>4.本年度編列預算752,700千元，其中經常門69,488千元，資本門683,212千元，其中收支併列302,700千元，係以汽車燃料使用費收入支應。</p> <p>(1)業務費69,488千元：</p> <p><1>教育訓練費6,000千元，係監理資訊人員教育訓練經費。</p> <p><2>通訊費43,088千元，係第3代公路監理系統VPN網路通訊頻寬提昇費用。</p> <p><3>按日按件計資酬金500千元：</p> <p>#1.出席費300千元，係聘請專家學者出席審議評選或座談會議費用。</p> <p>#2.講座鐘點費200千元，係教育訓練鐘點費。</p>
0200 業務費	69,488		
0201 教育訓練費	6,000		
0203 通訊費	43,088		
0250 按日按件計資酬金	500		
0271 物品	1,000		
0279 一般事務費	18,900		
0300 設備及投資	683,212		
0306 資訊軟硬體設備費	683,212		

公路總局(本機關)
歲出計畫提要及分支計畫概況表

經資門併計

中華民國102年度

單位：新臺幣千元

工作計畫名稱及編號	6029711000 公路及監理業務管理	預算金額	4,385,010
分支計畫及用途別科目	預算金額	承辦單位	說明
			<p><4>物品1,000千元，係文具紙張、用品耗材等費用。</p> <p><5>一般事務費18,900千元：</p> <p style="padding-left: 20px;">#1.辦理本計畫之相關管理行政費用6,100千元。</p> <p style="padding-left: 20px;">#2.辦理本計畫獨立驗證及確認專案管理經費12,800千元。</p> <p>(2)設備及投資683,212千元：</p> <p><1>資訊軟硬體設備費683,212千元：</p> <p style="padding-left: 20px;">#1.硬體設備費391,511千元：</p> <p style="padding-left: 40px;">x1.全國中心與異地備援中心網路佈線與設備建置129,106千元。</p> <p style="padding-left: 40px;">x2.全國中心與異地備援中心伺服器及儲存、備份設備建置225,311千元。</p> <p style="padding-left: 40px;">x3.第1階段平行測試之監理所、站櫃檯終端設備建置37,094千元。</p> <p style="padding-left: 20px;">#2.軟體購置費291,701千元。</p> <p style="padding-left: 40px;">x1.購置共用系統軟體與相關工具軟體177,353千元。</p> <p style="padding-left: 40px;">x2.資訊服務管理與資訊安全監控平台建置114,348千元。</p>

公路總局(本機關)
歲出計畫提要及分支計畫概況表

經費門併計

中華民國102年度

單位：新臺幣千元

工作計畫名稱及編號	6029712021 公路新建及養護計畫	預算金額	32,988,458
-----------	----------------------	------	------------

計畫內容：

1. 公路系統新建及改善計畫：
 - (1) 台2丙線興建及改善計畫。
 - (2) 台9線蘇花公路山區路段改善計畫。
 - (3) 台9線南迴公路拓寬改善後續計畫。
 - (4) 生活圈道路交通系統建設計畫(公路系統)。
 - (5) 省道配合河川治理計畫需辦理橋梁工程。
 - (6) 西濱快速公路後續建設計畫。
 - (7) 東西向快速公路健全路網改善計畫。
 - (8) 金門大橋建設計畫。
 - (9) 交通資訊服務雲基礎建設與應用計畫。
 - (10) 省道山區公路防災及橋梁耐震補強暨其他公路改善計畫。
2. 公路養護計畫：辦理省道改善、養護及道路交通安全工程維護、改善等經費。

預期成果：

1. 公路系統新建及改善計畫：
 - (1) 省道之新建及改善部分：
 - <1>可紓解中山高速公路及第二高速公路壅擠之交通量。
 - <2>消除瓶頸路段，增加公路容量，提高公路服務水準，並促進行車順暢及安全。
 - <3>降低用路成本，促進地區繁榮，帶動各地區發展。
 - <4>重要橋梁安全性提昇及維護快速路網之基本效益。
 - <5>配合交通管理與控制策略，提昇城際運輸系統之整體運作效能。
 - (2) 補助地方政府公路系統之新建及改善部分：
 - <1>解決生活圈內道路系統之瓶頸，提昇道路系統服務水準。
 - <2>提昇都市間運輸機能，強化各市鄉鎮間往來服務及促進生活、產業分工，均衡發展。
 - <3>促進區內觀光遊憩資源之整體規劃與有效利用，並配合開發與環境之永續經營。
2. 公路養護計畫：
 - (1) 維護全國94條4,957公里省道道路品質。
 - (2) 維護區域交通流暢，增進行車安全。

分支計畫及用途別科目	預算金額	承辦單位	說明
01 公路系統新建及改善計畫	27,243,589	公路總局、交通部管理資訊中心	1. 台2丙線興建及改善計畫： (1) 行政院95年10月17日院臺交字第0950047284號函核定辦理十分寮至福隆路段工程，總經費1,003,500千元，期程97至99年度。修正計畫行政院96年12月4日院臺交字第096054336號函核定增辦基隆暖暖至十分寮路段(含基平隧道)，總經費2,227,000千元，期程97至104年度，本計畫總建設經費為3,230,500千元。第2次修正計畫暖暖至十分寮路段預計增加1,229,000千元，十分寮至福隆路段預計減少40,500千元，調整後總經費為4,419,000千元，修正計畫已依行政院秘書長101年5月10日院臺交字第1010027573號函結論檢討辦理，報院審議中。 (2) 本計畫屬愛台12建設；辦理暖暖至十分寮段、十分寮至福隆段，長約27.9公里。 (3) 本計畫總經費4,419,000千元，期程97至104年度，截至101年度止已編列2,300,907千元(97年度365,000千元、98年度560,922千元、99年度385,000千元、100年度530,685
0200 業務費	27,040		
0215 資訊服務費	10,000		
0251 委辦費	17,040		
0300 設備及投資	21,770,080		
0303 公共建設及設施費	21,715,080		
0306 資訊軟硬體設備費	55,000		
0400 獎補助費	5,446,469		
0403 對直轄市政府之補助	1,306,269		
0410 對臺灣省各縣市之補助	3,999,445		
0429 對福建省各縣之補助	140,755		

公路總局(本機關)
歲出計畫提要及分支計畫概況表

經資門併計

中華民國102年度

單位：新臺幣千元

工作計畫名稱及編號	6029712021 公路新建及養護計畫	預算金額	32,988,458
分支計畫及用途別科目	預算金額	承辦單位	說明
			<p>千元及101年度459,300千元)，102年度續編1,446,700千元，以後年度預計編列671,393千元。</p> <p>(4)本年度編列預算1,446,700千元，辦理基隆暖暖至福隆等段工程及用地。</p> <p>2. 台9線蘇花公路山區路段改善計畫：</p> <p>(1)行政院99年12月16日院臺交字第0990072904號函核定。</p> <p>(2)本計畫屬愛台12建設；北起蘇澳附近台2線與台9線路口，往南經東澳、南澳、觀音、谷風、漢本、和平、和中、和仁至清水，總計改善長度約38.4公里。</p> <p>(3)本計畫總經費49,200,000千元，期程99至106年度，截至101年度止已編列5,507,736千元(99年度以前60,000千元、100年度847,736千元及101年度4,600,000千元)，102年度續編6,469,230千元，以後年度預計編列37,223,034千元。</p> <p>(4)本年度編列預算6,469,230千元：</p> <p><1>公路總局5,907,230千元：辦理本計畫工程設計、用地及施工等。</p> <p><2>臺灣鐵路管理局562,000千元：辦理鐵路貨車改造及場站改善。</p> <p>3. 台9線南迴公路拓寬改善後續計畫：</p> <p>(1)行政院100年7月27日院臺交字第1000038377號函核定。</p> <p>(2)辦理香蘭至大鳥以三至四車道拓寬、安朔至草埔部分路段以隧道方式截彎取直(四車道)拓寬，計畫長度40.536公里。</p> <p>(3)本計畫總經費19,039,000千元，期程100至106年度，截至101年度止已編列460,000千元(100年度60,000千元及101年度400,000千元)，102年度續編1,200,000千元，以後年度預計編列17,379,000千元。</p> <p>(4)本年度編列預算1,200,000千元(全數預計投注於原住民族地區)，辦理規劃設計、用地取得及工程施工等。</p> <p>4. 生活圈道路交通系統建設計畫(公路系統)：</p>

公路總局(本機關)

歲出計畫提要及分支計畫概況表

經資門併計

中華民國102年度

單位：新臺幣千元

工作計畫名稱及編號	6029712021 公路新建及養護計畫	預算金額	32,988,458
分支計畫及用途別科目	預算金額	承辦單位	說明
			<p>(1)行政院98年2月10日院臺交字第0980004395號函核定。</p> <p>(2)本計畫屬愛台12建設；辦理臺北、桃園、新竹、苗栗、臺中、彰化、南投、雲林、嘉義、臺南、高雄、屏東、澎湖、臺東、花蓮、宜蘭等生活圈道路交通系統建設計畫之道路工程。</p> <p>(3)本計畫總經費36,000,000千元(不含地方配合款6,636,745千元)，期程98至103年度，截至101年度止已編列16,371,914千元(98年度3,863,510千元、99年度2,927,283千元、100年度3,328,221千元及101年度6,252,900千元)，102年度續編5,500,000千元，以後年度預計編列14,128,086千元。</p> <p>(4)本年度編列預算5,500,000千元，其中設備及投資194,286千元，獎補助費5,305,714千元，辦理臺北、桃園、新竹、苗栗、臺中、彰化、南投、雲林、嘉義、臺南、高雄、屏東、澎湖、臺東、花蓮、宜蘭等生活圈道路交通系統建設計畫道路工程之新建及改善。</p> <p>5.省道配合河川治理計畫需辦理橋梁工程：</p> <p>(1)行政院99年2月9日院臺交字第0990006152號函核定。</p> <p>(2)本計畫屬愛台12建設；辦理配合各河川治理計畫所需整建之橋梁及配合易淹水地區水患治理計畫需辦理之橋梁及箱涵整建。</p> <p>(3)本計畫總經費8,042,009千元，期程98至102年度，截至101年度止已編列3,190,734千元(99年度535,035千元、100年度989,711千元及101年度1,665,988千元)，102年度續編1,670,000千元。</p> <p>(4)本年度編列預算1,670,000千元(其中預計投注於原住民族地區100,000千元)，辦理橋梁及箱涵之整建。</p> <p>6.西濱快速公路後續建設計畫：</p> <p>(1)行政院98年2月10日院臺交字第0980004507號函核定。</p>

公路總局(本機關)
歲出計畫提要及分支計畫概況表

經資門併計

中華民國102年度

單位：新臺幣千元

工作計畫名稱及編號	6029712021 公路新建及養護計畫	預算金額	32,988,458
分支計畫及用途別科目	預算金額	承辦單位	說 明
			<p>(2)本計畫屬愛台12建設；辦理39k+700觀音工業區增設交流道、觀音至鳳岡段主線、苗栗白沙屯至南通灣路段、彰化員林大排至西濱大橋段、彰濱工業區平交路口立體化、大甲大安段平交路口高架化、雲林雲一交流道至海豐橋段主線、八棟寮至九塊厝段主線等8項工程。</p> <p>(3)本計畫總經費77,509,500千元，中央負擔77,497,700千元，期程98至106年度，截至101年度止已編列16,818,481千元(98年度1,140,262千元、99年度4,837,361千元、100年度6,063,748千元及101年度4,777,110千元)，102年度續編5,311,864千元，以後年度預計編列55,367,355千元。</p> <p>(4)本年度編列預算5,311,864千元： <1>辦理觀音至鳳岡段主線等8項工程之規劃設計、用地取得及施工。 <2>工務行政費94,342千元：派用人員17人、聘用人員8人及約僱人員125人，合計150人之人事費。</p> <p>7.東西向快速公路健全路網改善計畫： (1)行政院98年2月9日院臺交字第0980004506號函核定。 (2)本計畫屬愛台12建設；辦理北門玉井線台61至國1段新建、漢寶草屯線台19線以西路段新建、臺中彰濱線彰濱聯絡道建設、臺南關廟線台17至2-11路段建設、觀音大溪線縣道114線至國道1號路段平交路口改善、台78線斗南交流道增設東向匝道、台78線與台17線及台61線交會處平面變更爲立體交叉及設置交流道、台68線起點處銜接新竹市政府都市計畫道路工程等8項工程。 (3)本計畫總經費41,230,600千元，期程98至105年度，截至101年度止已編列13,858,091千元(98年度3,108,700千元、99年度4,920,139千元、100年度2,706,252千元及101年度3,123,000千元)，102年度續編3,123,000千元，以後年度預計編列24,249,509千元</p>

公路總局(本機關)
歲出計畫提要及分支計畫概況表

經費門併計

中華民國102年度

單位：新臺幣千元

工作計畫名稱及編號	6029712021 公路新建及養護計畫	預算金額	32,988,458
分支計畫及用途別科目	預算金額	承辦單位	說明
			<p>。</p> <p>(4)本年度編列預算3,123,000千元： <1>辦理台61至國1段、台19線以西路段、台17至2-11路段、縣道114線至國1平交路口改善、台78線斗南交流道增設東向匝道、台78線與台17線及台61線交會處平面變更為立體交叉及設置交流道、台68線起點處銜接新竹市政府都市計畫道路等工程規劃設計、用地取得及施工。 <2>工務行政費35,019千元：派用人員5人、聘用人員3人及約僱人員50人，合計58人之人事費。</p> <p>8.金門大橋建設計畫： (1)行政院99年3月19日院臺交字第0990012488號函核定，修正計畫行政院100年5月3日院臺交字第1000021042號函核定。 (2)本計畫西起烈嶼(小金門)后頭地區湖埔路，東迄金寧鄉湖下地區慈湖路，大橋路線長約5.4公里，橋梁部分約4.7公里。 (3)本計畫總經費7,384,666千元，中央補助3,957,000千元，期程99至105年度，截至101年度止已編列105,000千元(100年度5,000千元及101年度100,000千元)，102年度續編140,755千元，以後年度預計編列3,711,245千元。 (4)本年度編列預算140,755千元，補助金門縣政府辦理烈嶼端引道工程、金門大橋工程施作及監造等，該府委託國道新建工程局代辦。</p> <p>9.交通資訊服務雲基礎建設與應用計畫： (1)行政院100年3月25日院臺交字第1000010237號函核定。 (2)本計畫係利用VD、GVP、CVP等多元車速資訊偵測與資料融合技術，結合雲端運算技術，架構交通資訊蒐集、處理與發布平台，以達交通資訊服務智慧化，提供用路人即時交通資訊。 (3)本計畫總經費600,000千元，期程101至104</p>

公路總局(本機關)
歲出計畫提要及分支計畫概況表

經資門併計

中華民國102年度

單位：新臺幣千元

工作計畫名稱及編號	6029712021 公路新建及養護計畫		預算金額	32,988,458
分支計畫及用途別科目	預算金額	承辦單位	說	明
02 公路養護計畫	5,744,869	養路組、規劃組、新工組	<p>年度，101年度編列42,180千元，102年度續編82,040千元，以後年度預計編列475,780千元。</p> <p>(4)本年度編列預算82,040千元(交通部管理資訊中心辦理)，其中經常門27,040千元，資本門55,000千元。</p> <p><1>業務費27,040千元：</p> <p style="padding-left: 20px;">#1. 資訊服務費10,000千元：雲端相關資源之租用服務。</p> <p style="padding-left: 20px;">#2. 委辦費17,040千元：路段編碼實作、GVP及CVP之交通資訊導入暨專案管理監造服務等。</p> <p><2>設備及投資55,000千元：</p> <p style="padding-left: 20px;">#1. 資訊軟硬體設備費55,000千元：「交通資訊服務雲端中心系統平台」建置、交通核心演算模式開發及交通資訊品質場測驗證等。</p> <p>10. 省道山區公路防災及橋梁耐震補強暨其他公路改善計畫：</p> <p>(1)本計畫屬愛台12建設；辦理省道山區公路防避災設施改善、省道橋梁耐震補強，另依循行政院99年2月22日院臺建字第0990002926號函核定「國土空間發展策略計畫」行動計畫揭示辦理「臺灣地區公路整體規劃」，彙整其規劃成果據以研擬辦理省道公路設施改善、橋梁耐震補強、瓶頸路段新闢、拓寬工程之綜合規劃設計與用地取得、施工等。</p> <p>(2)本計畫總經費24,163,351千元，期程102至107年度，102年度編列2,300,000千元，以後年度預計編列21,863,351千元。</p> <p>(3)本年度編列預算2,300,000千元(其中預計投注於原住民族地區500,000千元)，辦理綜合規劃設計、計畫內道路設施改善、橋梁耐震補強、修建工程及用地取得等。</p> <p>辦理省道重點養護、一般養護、災害工程、道路交通安全工程維護及改善、公路改善、防災整備及公路規劃等經費，計編列5,744,869千元(預計</p>	
0200 業務費	403,637			

公路總局(本機關)
歲出計畫提要及分支計畫概況表

經費門併計

中華民國102年度

單位：新臺幣千元

工作計畫名稱及編號	6029712021 公路新建及養護計畫	預算金額	32,988,458
分支計畫及用途別科目	預算金額	承辦單位	說明
0202 水電費	256,637		投注於原住民族地區1,103,000千元)，其中經常門403,637千元，資本門5,341,232千元。 1.業務費403,637千元： (1)水電費256,637千元： <1>省道交通工程設施電費156,385千元。 <2>重要隧道通車後附屬設施電費100,252千元。 (2)通訊費25,000千元： <1>省道交控設施通訊費25,000千元。 (3)設施及機械設備養護費122,000千元： <1>公路養護作業費87,000千元。 <2>公路防災整備作業費25,000千元。 <3>「省道即時交通資訊系統」影像資料儲存應用之相關費用10,000千元。 2.設備及投資5,341,232千元： (1)省道公路養護5,311,232千元： <1>重點養護215,263千元： #1.重點養護費211,811千元。 #2.臺灣地區大氣中氯鹽與橋梁腐蝕劣化環境之研究3,452千元。 <2>一般養護費2,211,760千元。 <3>公路工程災害準備費601,177千元。 <4>道路交通安全工程684,813千元： #1.交通工程維護及改善497,828千元。 #2.附屬之交通安全設施78,090千元。 #3.重要隧道通車後附屬設施維護費50,296千元。 #4.東西向快速公路交控設施維護費58,599千元。 <5>公路改善1,567,219千元： #1.工程改善費1,356,219千元。 #2.先期作業費61,000千元。 #3.公路綠美化150,000千元。 <6>公路防災整備設備費31,000千元。 (2)公路規劃30,000千元：辦理公路改善或新闢規劃、測量、鑽探、設計、環境影響評估等工作，係尚未成立預算，下一年度辦理之工程先期作業。
0203 通訊費	25,000		
0284 設施及機械設備養護費	122,000		
0300 設備及投資	5,341,232		
0303 公共建設及設施費	5,341,232		

公路總局(本機關)
歲出計畫提要及分支計畫概況表

經費門併計

中華民國102年度

單位：新臺幣千元

工作計畫名稱及編號	6029719002 營建工程	預算金額	436,037
-----------	-----------------	------	---------

計畫內容：

公路總局辦公大樓新建工程：依據國家資產經營管理委員會決議公路總局擬遷建臺北市萬華區萬大段一小段291-2地號土地（東園街）興建地上12層地下2層鋼骨辦公大樓1棟。

預期成果：

1.公路總局辦公大樓新建工程：

(1)公路總局辦公廳原址（公園段二小段341、342地號）位處商業區及交通要塞，作為辦公廳舍使用較不符經濟效益且恐阻礙都市發展。俟新辦公大樓建造完成及搬遷後，亦將現使用之土地及其地上建物變更為非公用財產移交財政部國有財產局接管，作更適當用途規劃，充分提高土地使用效益。

(2)新辦公大樓除各單位空間可整體規劃，同仁辦公環境亦較舒暢不僅可提昇員工士氣及行政效率且相關硬體設備亦可改善，以符合e化政府目標，提昇政府形象。

分支計畫及用途別科目	預算金額	承辦單位	說明
01 營建工程	436,037	新工組	辦理營繕工程經費，計編列436,037千元。
0300 設備及投資	436,037		1.房屋建築及設備費436,037千元：
0302 房屋建築及設備費	436,037		(1)公路總局辦公大樓新建工程：行政院98年4月20日院臺交字第0980020209號函核定，本計畫總經費1,261,600千元，期程97至102年度，截至101年度止已編列822,563千元（97年度15,700千元、99年度273,513千元、100年度273,513千元及101年度259,837千元），102年度續編436,037千元。

公路總局(本機關)
歲出計畫提要及分支計畫概況表

經費門併計

中華民國102年度

單位：新臺幣千元

工作計畫名稱及編號	6029719800 第一預備金	預算金額	2,380
-----------	------------------	------	-------

計畫內容：

依規定標準編列。

預期成果：

維持業務推展、適時解決業務需要。

分支計畫及用途別科目	預算金額	承辦單位	說明
01 第一預備金	2,380	公路總局	
0900 預備金	2,380		
0901 第一預備金	2,380		

公路總局(本機關)
各項費用彙計表

中華民國102年度

單位：新臺幣千元

工作計畫名稱及編號 第一、二級用途別 科目名稱及編號	6029710100 一般行政	6029711000 公路及監理業 務管理	6029712021 公路新建及養 護計畫	6029719002 營建工程	6029719800 第一預備金	合 計
合 計	910,314	4,385,010	32,988,458	436,037	2,380	38,722,199
0100人事費	843,218	-	-	-	-	843,218
0103法定編制人員待遇	556,594	-	-	-	-	556,594
0104約聘僱人員待遇	34,420	-	-	-	-	34,420
0105技工及工友待遇	8,991	-	-	-	-	8,991
0111獎金	116,058	-	-	-	-	116,058
0121其他給與	12,016	-	-	-	-	12,016
0131加班值班費	26,265	-	-	-	-	26,265
0142退休退職給付	1,320	-	-	-	-	1,320
0143退休離職儲金	40,812	-	-	-	-	40,812
0151保險	46,742	-	-	-	-	46,742
0200業務費	61,143	534,183	430,677	-	-	1,026,003
0201教育訓練費	5,275	8,462	-	-	-	13,737
0202水電費	1,327	-	256,637	-	-	257,964
0203通訊費	1,821	69,515	25,000	-	-	96,336
0211土地租金	7,000	-	-	-	-	7,000
0215資訊服務費	-	39,503	10,000	-	-	49,503
0219其他業務租金	1,170	-	-	-	-	1,170
0221稅捐及規費	16	1,719	-	-	-	1,735
0231保險費	50	46	-	-	-	96
0250按日按件計資酬金	786	6,329	-	-	-	7,115
0251委辦費	-	9,600	17,040	-	-	26,640
0261國際組織會費	210	-	-	-	-	210
0262國內組織會費	331	-	-	-	-	331
0271物品	1,071	9,496	-	-	-	10,567
0279一般事務費	36,854	375,804	-	-	-	412,658
0282房屋建築養護費	885	3,000	-	-	-	3,885
0283車輛及辦公器具養護費	550	497	-	-	-	1,047
0284設施及機械設備養護費	1,100	602	122,000	-	-	123,702
0291國內旅費	1,820	9,570	-	-	-	11,390

公路總局(本機關)
各項費用彙計表

中華民國102年度

單位：新臺幣千元

工作計畫名稱及編號 第一、二級用途別 科目名稱及編號	6029710100 一般行政	6029711000 公路及監理業 務管理	6029712021 公路新建及養 護計畫	6029719002 營建工程	6029719800 第一預備金	合 計
0293國外旅費	327	-	-	-	-	327
0294運費	185	-	-	-	-	185
0295短程車資	25	40	-	-	-	65
0299特別費	340	-	-	-	-	340
0300設備及投資	500	983,792	27,111,312	436,037	-	28,531,641
0302房屋建築及設備費	-	-	-	436,037	-	436,037
0303公共建設及設施費	-	-	27,056,312	-	-	27,056,312
0304機械設備費	-	156,100	-	-	-	156,100
0305運輸設備費	-	30,129	-	-	-	30,129
0306資訊軟硬體設備費	-	723,721	55,000	-	-	778,721
0319雜項設備費	500	73,842	-	-	-	74,342
0400獎補助費	5,453	2,867,035	5,446,469	-	-	8,318,957
0403對直轄市政府之補助	-	827,516	1,306,269	-	-	2,133,785
0410對臺灣省各縣市之補助	-	496,509	3,999,445	-	-	4,495,954
0429對福建省各縣之補助	-	55,168	140,755	-	-	195,923
0432對特種基金之補助	-	9,600	-	-	-	9,600
0437對國內團體之捐助	2,200	1,472,010	-	-	-	1,474,210
0438對私校之獎助	-	2,400	-	-	-	2,400
0445社會福利津貼及濟助	255	-	-	-	-	255
0471損失及賠償	-	900	-	-	-	900
0475獎勵及慰問	2,998	2,932	-	-	-	5,930
0900預備金	-	-	-	-	2,380	2,380
0901第一預備金	-	-	-	-	2,380	2,380

本 頁 空 白

公路總局(本機關)

人事費分析表

中華民國102年度

單位：新臺幣千元

人 事 費 別	金 額	說 明
一、民意代表待遇	-	
二、政務人員待遇	-	
三、法定編制人員待遇	556,594	
四、約聘僱人員待遇	34,420	
五、技工及工友待遇	8,991	
六、獎金	116,058	
七、其他給與	12,016	
八、加班值班費	26,265	超時加班費5,350千元，90年度加班費實支數8成8,421千元。
九、退休退職給付	1,320	
十、退休離職儲金	40,812	
十一、保險	46,742	
十二、調待準備	-	
合 計	843,218	

公路總局
預算員額
中華民國

科 目				員 額 (單位 :														
款	項	目	節	名 稱	職 員		警 察		法 警		駐 衛 警		工 友		技 工		駕 駛	
					本年度	上年度	本年度	上年度	本年度	上年度	本年度	上年度	本年度	上年度	本年度	上年度	本年度	上年度
14				0029000000 交通部主管	827	827	-	-	-	-	-	-	28	29	-	-	-	-
	6			0029710000 公路總局及所屬	827	827	-	-	-	-	-	-	28	29	-	-	-	-
			1	6029710100 一般行政	827	827	-	-	-	-	-	-	28	29	-	-	-	-

(本機關)

明細表

102年度

單位：新臺幣千元

人)								年 需 經 費			說 明
聘 用		約 僱		駐 外 雇 員		合 計		本 年 度	上 年 度	比 較	
本 年 度	上 年 度	本 年 度	上 年 度	本 年 度	上 年 度	本 年 度	上 年 度				
-	-	27	27	-	-	882	883	815,743	862,079	-46,336	本年度以業務費及工程管理費預計進用臨時人員139人65,208千元、派遣人力7人2,839千元及承攬人力51人18,212千元，分述如下： (1)一般行政計畫：預計進用承攬人力人數26人，經費9,900千元。 (2)公路及監理業務管理計畫：預計進用承攬人力5人，經費2,493千元。 (3)公路新建及養護計畫：預計進用臨時人員139人，經費65,208千元；派遣人力7人，經費2,839千元；承攬人力20人，經費5,819千元。
-	-	27	27	-	-	882	883	815,743	862,079	-46,336	
-	-	27	27	-	-	882	883	815,743	862,079	-46,336	

公路總局(本機關)
公務車輛明細表

中華民國102年度

單位：新臺幣千元

車輛數 (車號)	車輛種類	乘客人數 不含司機	購置 年月	汽缸總排氣量 (立方公分)	油料費			養護費	其它	備註
					數量(公升)	單價(元)	金額			
合計					162,984		5,642	1,913	1,657	
局本部					19,472		674	247	258	
OA-8007	小客車	4	83.10	1,998					21	
Q2-5788	小客車	4	87.01	1,995	1,600	34.60	55.4	24	21	
3236-EV	小客車	4	87.01	1,995	1,600	34.60	55.4	24	21	
K9-1689	小客車	4	87.01	1,995	1,600	34.60	55.4	24	21	
S5-1688	小客車	4	87.11	1,995	1,600	34.60	55.4	24	21	
Q8-1688	小客車	4	87.11	1,995	1,600	34.60	55.4	24	21	
T6-8889	小客車	4	87.11	1,995	1,600	34.60	55.4	24	21	
E9-8668	小客車	4	88.02	1,997	1,600	34.60	55.4	24	21	
5568-MS	小客車	4	95.01	1,998	1,600	34.60	55.4	24	21	
5470-VA	客貨兩用車	5	98.06	2,378	1,600	34.60	55.4	15	21	公路巡查車
5458-VA	客貨兩用車	5	98.07	2,378	1,600	34.60	55.4	15	21	公路巡查車
5459-VA	客貨兩用車	5	98.07	2,378	1,600	34.60	55.4	15	21	公路巡查車
3	重型機車	1	90.07	125	936	34.60	32.4	5	3	EGM-195
										BGI-661
										BGI-662
3	重型機車	1	92.06	125	936	34.60	32.4	5	3	NYS-376
										BPS-356
										BPS-358
西濱北區工程處					28,952		1,002	307	301	工程管理費列支
K7-7292	小客車	4	86.06	2,466					26	102年12月汰換
D2-9889	小客車	4	86.10	1,998					21	102年12月汰換
5461-VA	客貨兩用車	5	98.06	2,378	1,600	34.60	55.4	16	21	公路巡查車
7973-G3	客貨兩用車	7	100.06	2,351	1,600	34.60	55.4	8	21	公路巡查車
7981-G3	客貨兩用車	7	100.06	2,351	1,600	34.60	55.4	8	21	公路巡查車
7982-G3	客貨兩用車	7	100.06	2,351	1,600	34.60	55.4	8	21	公路巡查車
4761-FK	小貨車	1	92.06	2,350	1,600	34.60	55.4	25	15	
5467-DE	小貨車	1	92.06	2,350	1,600	34.60	55.4	25	15	
7479-DS	小貨車	1	93.06	1,968	1,600	34.60	55.4	25	15	
2862-DS	小貨車	1	93.05	2,350	1,600	34.60	55.4	25	15	
0138-EJ	小貨車	1	94.06	2,350	1,600	34.60	55.4	25	15	
5602-EK	小貨車	1	94.07	2,350	1,600	34.60	55.4	25	15	
6563-EV	小貨車	1	95.04	2,350	1,600	34.60	55.4	25	15	
4870-QX	小貨車	1	97.01	2,350	1,600	34.60	55.4	20	15	
8360-UW	小貨車	1	97.10	1,998	1,600	34.60	55.4	20	15	
9561-YB	小貨車	1	99.04	2,351	1,600	34.60	55.4	16	15	
6	重型機車	1	91.05	125	1,872	34.60	64.8	11	6	LN3-495,102年12月汰換
										LN6-068,102年12月汰換
										LL5-505
										LN5-657
										LN5-659
										LN5-660,102年12月汰換
1	重型機車	1	91.05	150	312	34.60	10.8	2	1	LL5-509
1	重型機車	1	92.05	150	312	34.60	10.8	2	1	NW6-356
3	重型機車	1	93.04	125	936	34.60	32.4	5	3	M77-750
										M77-751
										M77-753
2	重型機車	1	94.03	125	624	34.60	21.6	3	2	J6A-676
										J6A-678
2	重型機車	1	94.06	125	624	34.60	21.6	3	2	CY6-638
										G6G-895
1	重型機車	1	95.04	125	312	34.60	10.8	2	1	K6P-060

公路總局(本機關) 公務車輛明細表

中華民國102年度

單位：新臺幣千元

車輛數 (車號)	車輛種類	乘客人數 不含司機	購置 年月	汽缸總排氣量 (立方公分)	油料費			養護費	其它	備註
					數量(公升)	單價(元)	金額			
2	重型機車	1	95.05	125	624	34.60	21.6	3	2	K6W-768
										K6W-769
1	重型機車	1	100.06	125	312	34.60	10.8	2	1	087-HYK
2	重型機車	1	101.06	125	624	34.60	21.6	3	2	156-KTB
										157-KTB
西濱中區工程處					36,016		1,247	445	352	工程管理費列支
X7-8191	小客車	4	87.06	1,597	1,600	34.60	55.4	25	16	
P2-3348	客貨兩用車	7	86.05	2,476					26	公路巡查車
5495-VA	客貨兩用車	5	98.06	2,378	1,600	34.60	55.4	16	21	公路巡查車
6203-G2	客貨兩用車	7	100.06	2,351	1,600	34.60	55.4	8	21	公路巡查車
6213-G2	客貨兩用車	7	100.06	2,351	1,600	34.60	55.4	8	21	公路巡查車
6310-G2	客貨兩用車	7	100.06	2,351	1,600	34.60	55.4	8	21	公路巡查車
Q2-1443	小貨車	1	87.03	2,476	1,600	34.60	55.4	25	16	102年12月汰換
T2-8148	小貨車	1	87.11	1,997	1,600	34.60	55.4	25	15	
T2-8250	小貨車	1	87.11	1,997	1,600	34.60	55.4	25	15	
DV-4173	小貨車	1	88.11	2,350	1,600	34.60	55.4	25	15	
DV-4175	小貨車	1	88.11	2,350	1,600	34.60	55.4	25	15	
0785-FX	小貨車	1	92.05	2,350	1,600	34.60	55.4	25	15	
0786-FX	小貨車	1	92.05	2,350	1,600	34.60	55.4	25	15	
2708-HY	小貨車	1	93.06	1,968	1,600	34.60	55.4	25	15	
2026-HY	小貨車	1	93.06	1,968	1,600	34.60	55.4	25	15	
2027-HY	小貨車	1	93.06	1,968	1,600	34.60	55.4	25	15	
0422-DW	小貨車	1	93.07	2,350	1,600	34.60	55.4	25	15	
2265-LP	小貨車	1	94.04	2,350	1,600	34.60	55.4	25	15	
4130-EJ	小貨車	1	94.06	2,350	1,600	34.60	55.4	25	15	
6772-EV	小貨車	1	95.04	2,350	1,600	34.60	55.4	25	15	
5	重型機車	1	91.07	125	1,560	34.60	54.0	9	5	AUF-429
										LN6-065
										LN6-066
										LN6-067
										LN6-070
2	重型機車	1	91.10	125	624	34.60	21.6	3	2	MX8-226
										MX8-227
1	重型機車	1	93.05	125	312	34.60	10.8	2	1	BH3-700
2	輕型機車	1	94.05	50	624	34.60	21.6	3	2	VA2-006
										VA2-007
2	重型機車	1	94.07	125	624	34.60	21.6	3	2	G6G-892
										G6G-893
1	重型機車	1	95.04	125	312	34.60	10.8	2	1	K6P-057
2	重型機車	1	95.05	125	624	34.60	21.6	3	2	VB7-200
										VB7-201
3	重型機車	1	100.06	125	936	34.60	32.4	5	3	JMH-701
										JMH-702
										JMH-703
西濱南區工程處					24,504		848	270	241	工程管理費列支
N2-5568	小客車	4	86.05	2,400					21	102年12月汰換
3469-Q9	客貨兩用車	7	101.04	2,351	1,600	34.60	55.4	8	21	公路巡查車
5462-VA	客貨兩用車	5	98.06	2,378	1,600	34.60	55.4	16	21	公路巡查車
4537-F2	客貨兩用車	7	100.06	2,351	1,600	34.60	55.4	8	21	公路巡查車
4538-F2	客貨兩用車	7	100.06	2,351	1,600	34.60	55.4	8	21	公路巡查車
Q2-1442	小貨車	1	87.03	1,997	1,600	34.60	55.4	25	15	
D4-5208	小貨車	1	92.05	1,968	1,600	34.60	55.4	25	15	
D4-5209	小貨車	1	92.05	1,968	1,600	34.60	55.4	25	15	

公路總局(本機關)
公務車輛明細表

中華民國102年度

單位：新臺幣千元

車輛數 (車號)	車輛種類	乘客人數 不含司機	購置 年月	汽缸總排氣量 (立方公分)	油料費			養護費	其它	備註
					數量(公升)	單價(元)	金額			
4128-EJ	小貨車	1	94.06	2,350	1,600	34.60	55.4	25	15	
4129-EJ	小貨車	1	94.06	2,350	1,600	34.60	55.4	25	15	
5605-EK	小貨車	1	94.07	2,350	1,600	34.60	55.4	25	15	
6823-EV	小貨車	1	95.04	2,350	1,600	34.60	55.4	25	15	
6830-EV	小貨車	1	95.04	2,350	1,600	34.60	55.4	25	15	
1	重型機車	1	85.09	85	312	34.60	10.8	2	1	OSK-459
5	重型機車	1	86.06	125	1,560	34.60	54.0	9	5	AUF-460 AUF-461 AUF-469 AUF-470 AUF-476
1	重型機車	1	86.06	85	312	34.60	10.8	2	1	AUF-703
10	重型機車	1	91.04	125	3,120	34.60	108.0	17	11	KR6-480 KR6-790 KR6-796 KR6-797 KR6-798 KR6-800 KR6-801 KR6-802 KR6-803 KR6-805
東西向高南區工程處					38,120		1,320	426	375	工程管理費列支
K7-7291	小客車	4	86.06	2,466					26	
M3-9746	客貨兩用車	7	86.05	1,997					21	公路巡查車,102年12月汰換
N3-7061	客貨兩用車	7	86.05	1,997					21	公路巡查車,102年12月汰換
5457-VA	客貨兩用車	5	98.06	2,378	1,600	34.60	55.4	16	21	公路巡查車
5460-VA	客貨兩用車	5	98.06	2,378	1,600	34.60	55.4	16	21	公路巡查車
4965-G5	客貨兩用車	7	100.06	2,351	1,600	34.60	55.4	8	21	公路巡查車
T2-8223	小貨車	1	87.09	1,997	1,600	34.60	55.4	25	15	
0357-GP	小貨車	1	92.05	1,968	1,600	34.60	55.4	25	15	
0497-FK	小貨車	1	92.05	1,968	1,600	34.60	55.4	25	15	
3115-GP	小貨車	1	92.05	2,350	1,600	34.60	55.4	25	15	
ZR-8305	小貨車	1	93.05	1,968	1,600	34.60	55.4	25	15	
2709-HY	小貨車	1	93.06	1,968	1,600	34.60	55.4	25	15	
7523-JB	小貨車	1	93.06	1,968	1,600	34.60	55.4	25	15	
7525-JB	小貨車	1	93.06	1,968	1,600	34.60	55.4	25	15	
0038-EJ	小貨車	1	94.05	2,350	1,600	34.60	55.4	25	15	
5601-EK	小貨車	1	94.07	2,350	1,600	34.60	55.4	25	15	
6773-EV	小貨車	1	95.04	2,350	1,600	34.60	55.4	25	15	
8356-UW	小貨車	1	97.09	1,998	1,600	34.60	55.4	20	15	
9653-YB	小貨車	1	99.04	2,351	1,600	34.60	55.4	16	15	
9661-YB	小貨車	1	99.04	2,351	1,600	34.60	55.4	16	15	
6	重型機車	1	91.04	125	1,872	34.60	64.8	10	6	KR6-479 KR6-791 KR6-792 KR6-793 KR6-795 KR6-799
9	重型機車	1	91.05	125	2,808	34.60	97.2	15	10	NC6-285 NC6-286 NC6-287 NC6-288

公路總局(本機關)
公務車輛明細表

中華民國102年度

單位：新臺幣千元

車輛數 (車號)	車輛種類	乘客人數 不含司機	購置 年月	汽缸總排氣量 (立方公分)	油料費			養護費	其它	備註
					數量(公升)	單價(元)	金額			
										NC6-289
										NC6-290
										NC6-291
										BJJ-272
										BJJ-280
1	重型機車	1	93.05	125	312	34.60	10.8	2	1	BH3-701
14	重型機車	1	94.05	125	4,368	34.60	151.1	24	15	J6Q-121
										J6Q-122
										J6Q-125
										J6Q-126
										J6Q-129
										J6Q-130
										J6Q-131
										H8Q-350
										H8Q-351
										H8Q-352
										H8Q-353
										J6Q-123
										J6Q-127
										J6Q-128
1	重型機車	1	94.07	125	312	34.60	10.8	2	1	G6G-891
2	重型機車	1	98.06	125	624	34.60	21.6	3	2	683-HAF
										685-HAF
2	重型機車	1	100.06	125	624	34.60	21.6	3	2	230-KFZ
										231-KFZ
蘇花公路改善工程處					15,920		551	218	129	工程管理費列支
4760-FK	小貨車	1	92.06	2,350	1,600	34.60	55.4	25	15	
6489-GE	小貨車	1	92.06	2,400	1,600	34.60	55.4	25	15	
0421-DW	小貨車	1	93.07	2,350	1,600	34.60	55.4	25	15	
0426-DW	小貨車	1	93.07	2,350	1,600	34.60	55.4	25	15	
0338-EJ	小貨車	1	94.07	2,350	1,600	34.60	55.4	25	15	
6560-EV	小貨車	1	95.04	2,350	1,600	34.60	55.4	25	15	
6763-EV	小貨車	1	95.04	2,350	1,600	34.60	55.4	25	15	
6771-EV	小貨車	1	95.04	2,350	1,600	34.60	55.4	25	15	
1	重型機車	1	92.05	150	312	34.60	10.8	2	1	NW6-355
1	重型機車	1	93.04	125	312	34.60	10.8	2	1	M77-752
1	重型機車	1	93.04	150	312	34.60	10.8	2	1	M77-727
1	重型機車	1	94.03	150	312	34.60	10.8	2	1	J6A-675
2	重型機車	1	94.05	125	624	34.60	21.6	3	2	CY6-636
										CY6-637
1	重型機車	1	95.04	125	312	34.60	10.8	2	1	K6P-059
1	重型機車	1	95.05	125	312	34.60	10.8	2	1	K6W-767
2	重型機車	1	100.06	150	624	34.60	21.6	3	2	251-KZF

附錄二、第一區養護工程處

第一區養護工程處

目 次

中華民國 102 年度

	頁 次
一、歲出計畫提要及分支計畫概況表.....	附 2-1
二、各項費用彙計表.....	附 2-6
三、人事費分析表.....	附 2-9
四、預算員額明細表.....	附 2-10
五、公務車輛明細表.....	附 2-12

第一區養護工程處
歲出計畫提要及分支計畫概況表

經資門併計

中華民國102年度

單位：新臺幣千元

工作計畫名稱及編號	6029710100 一般行政	預算金額	308,896
計畫內容： 依據事務管理手冊規定，辦理經常性之行政工作。		預期成果： 有效推行行政工作及提高行政效率。	
分支計畫及用途別科目	預算金額	承辦單位	說明
01 人員維持	306,398	第一區養護工程處	職員403人及工友15人，合計418人之有關人事費，計編列306,398千元。經費如下：
0100 人事費	306,398		1.法定編制人員待遇192,608千元。
0103 法定編制人員待遇	192,608		2.技工及工友待遇11,196千元。
0105 技工及工友待遇	11,196		3.獎金48,663千元，係職員及工友之考績獎金23,193千元、特殊公勳獎賞400千元、支領月退休金人員年終慰問金600千元及員工之年終工作獎金等24,470千元。
0111 獎金	48,663		4.其他給與5,952千元，係休假補助費。
0121 其他給與	5,952		5.加班值班費9,490千元：
0131 加班值班費	9,490		(1)辦理各項業務超時加班費630千元。
0142 退休退職給付	2,000		(2)職員及工友之不休假加班費7,590千元。
0143 退休離職儲金	16,872		(3)值班費1,270千元。
0151 保險	19,617		6.退休退職給付2,000千元，係勞工退職給付不敷數。
			7.退休離職儲金16,872千元：
			(1)公務人員提撥金15,000千元。
			(2)技工及工友提撥金等1,872千元。
			8.保險19,617千元：
			(1)健保保險補助11,124千元。
			(2)公保保險補助3,321千元。
			(3)勞保保險補助5,172千元。
02 基本行政工作維持	2,498	第一區養護工程處	辦理一般行政業務經費計編列2,498千元。
0200 業務費	58		1.業務費58千元：
0299 特別費	58		(1)特別費58千元，係首長之特別費。
0400 獎補助費	2,440		2.獎補助費2,440千元：
0445 社會福利津貼及濟助	280		(1)社會福利津貼及濟助280千元，係技工、工友年節特別照護金。
0475 獎勵及慰問	2,160		(2)獎勵及慰問2,160千元，係退休(職)人員三節慰問金。

第一區養護工程處
歲出計畫提要及分支計畫概況表

經資門併計

中華民國102年度

單位：新臺幣千元

工作計畫名稱及編號	6029711000 公路及監理業務管理	預算金額	53,451
-----------	----------------------	------	--------

計畫內容：

1. 資訊管理：推動電子化政府相關業務。
2. 公路車輛機械管理係辦理道路養護、養路車械保養修護等。
3. 辦理省道工務管理、公路用地地籍整理、交通量調查、基本資料整理及勞工安全衛生管理等業務。

預期成果：

1. 積極配合行政資訊網路之使用，加速上網以達到電子化政府之目標。
2. 完成道路養護、養路車輛機械保養修護業務及老舊機械車輛汰換、節省維修成本，提昇行車安全，維護道路整潔暢通。
3. 行政及工程業務研究，推行各項工務有效實施。
4. 地籍資料正確完整，有效維護及管理路權，以利公路之規劃改善，廢道得以地盡其用。

分支計畫及用途別科目	預算金額	承辦單位	說明
03 資訊管理	1,940	第一區養護工程處	辦理資訊管理業務經費，計編列1,940千元。
0200 業務費	1,875		1. 業務費1,875千元：
0201 教育訓練費	12		(1) 教育訓練費12千元，係電腦訓練費。
0203 通訊費	305		(2) 通訊費305千元：
0215 資訊服務費	1,032		<1> 數據通信費280千元，係通信線路費用。
0250 按日按件計資酬金	3		<2> 一般通訊費25千元，係機房電話費、電腦資料寄送費等。
0271 物品	475		(3) 資訊服務費1,032千元：
0291 國內旅費	48		<1> 電腦軟、硬體設備及應用系統維護755千元。
0300 設備及投資	65		<2> 機房相關設備維護156千元。
0306 資訊軟硬體設備費	65		<3> 區域網路及連線設備維護121千元。
			(4) 按日按件計資酬金3千元，係應用系統推廣教育訓練鐘點費。
			(5) 物品475千元：
			<1> 消耗品470千元，係購置電腦作業消耗用品等費用。
			<2> 非消耗品5千元，係購置電腦維護及網路線路檢驗等相關工具。
			(6) 國內旅費48千元，係電腦業務連繫、督導及開會等差旅費。
			2. 設備及投資65千元：
			(1) 資訊軟硬體設備費65千元，係電腦週邊設備等購置。
04 公路車輛機械管理	17,097	第一區養護工程處	辦理車輛及機械管理業務經費，計編列17,097千元。
0200 業務費	16,947		1. 業務費16,947千元：
0221 稅捐及規費	1,081		(1) 稅捐及規費1,081千元：
0231 保險費	713		<1> 稅捐464千元，係車輛牌照稅。
0271 物品	10,030		<2> 規費617千元，係車輛燃料使用費及車輛機械檢驗費。
0283 車輛及辦公器具養護	4,503		

第一區養護工程處
歲出計畫提要及分支計畫概況表

經資門併計

中華民國102年度

單位：新臺幣千元

工作計畫名稱及編號	6029711000 公路及監理業務管理	預算金額	53,451
分支計畫及用途別科目	預算金額	承辦單位	說明
費			(2)保險費713千元，係車輛機械保險費。
0291 國內旅費	520		(3)物品10,030千元：
0294 運費	100		<1>消耗品620千元，係養路車輛機械油脂及燃料。
0300 設備及投資	150		<2>非消耗品100千元，係司機及操作士安全鞋。
0304 機械設備費	150		<3>油料9,310千元，係養路車輛及機械油料等。
			(4)車輛及辦公器具養護費4,503千元，係養路車輛機械保養、大小修護及材料等費用。
			(5)國內旅費520千元，係養路機械使用與維護等差旅費。
			(6)運費100千元，係養路機械調度費用。
			2.設備及投資150千元：
			(1)機械設備費150千元，係零星機具設備費。
05 公路養護行政	34,414	第一區養護工程處	辦理公路工務管理、公路用地地籍整理及勞工安全衛生等業務經費，計編列34,414千元。
0200 業務費	20,314		1.業務費20,314千元：
0201 教育訓練費	160		(1)教育訓練費160千元：係依勞工安全衛生法規定辦理在職員工之勞工安全等相關訓練等。
0202 水電費	1,600		(2)水電費1,600千元，係水費240千元及電費1,360千元。
0203 通訊費	1,330		(3)通訊費1,330千元，係拍發災害電報及電話等費用。
0211 土地租金	96		(4)土地租金96千元，係復興工務段基地租金。
0219 其他業務租金	474		(5)其他業務租金474千元，係影印機等租金。
0221 稅捐及規費	120		(6)稅捐及規費120千元，係無線電頻率使用規費。
0231 保險費	46		(7)保險費46千元，係房屋設備等保險費。
0250 按日按件計資酬金	5		(8)按日按件計資酬金5千元，係辦理勞工安全衛生講習等授課鐘點費。
0271 物品	588		(9)物品588千元：
0279 一般事務費	8,758		<1>消耗品468千元，係工程設計圖表、工程預算書、繪圖及工程用文具紙張等費用。
0282 房屋建築養護費	3,000		
0283 車輛及辦公器具養護費	438		<2>消耗品120千元，購置反光背心、安全鞋。
0284 設施及機械設備養護費	2,182		
0291 國內旅費	1,417		
0294 運費	100		
0300 設備及投資	14,100		
0302 房屋建築及設備費	8,300		
0304 機械設備費	4,600		

第一區養護工程處
歲出計畫提要及分支計畫概況表

經資門併計

中華民國102年度

單位：新臺幣千元

工作計畫名稱及編號	6029711000 公路及監理業務管理	預算金額	53,451
分支計畫及用途別科目	預算金額	承辦單位	說明
0319 雜項設備費	1,200		<p>及安全帽等勞安相關用品。</p> <p>(10)一般事務費8,758千元：</p> <p><1>工程設計圖表、工程預算書及拍攝工程照片等550千元。</p> <p><2>養路道技工工作服及夾克450千元。</p> <p><3>高山地區養路人員棉毛衫褲22千元。</p> <p><4>辦理交通量調查之調查費及表冊印刷等費用5,871千元。</p> <p><5>購置交通、安衛、環保法令、勞安衛生標語及辦理交通、安衛、環保與工地觀摩、競賽等活動115千元。</p> <p><6>土地糾紛處理、設立界樁、違建侵占、訴訟、強制拆除等土地產權管理相關業務及地籍資料抄繕整理建檔等費用1,750千元。</p> <p>(11)房屋建築養護費3,000千元。</p> <p>(12)車輛及辦公器具養護費438千元。</p> <p>(13)設施及機械設備養護費2,182千元：</p> <p><1>基地台、中繼台、行動台及無線電塔維護保養等費用1,600千元。</p> <p><2>機械設備等設施養護費582千元。</p> <p>(14)國內旅費1,417千元：</p> <p><1>養路人員赴工地督導工程等業務差旅費1,015千元。</p> <p><2>工程施工查核小組差旅費210千元。</p> <p><3>公路用地地籍整理差旅費192千元。</p> <p>(15)運費100千元，係公物之搬運費。</p> <p>2. 設備及投資14,100千元：</p> <p>(1)房屋建築及設備費8,300千元，係辦公處所房屋、庫房及宿舍等零星工程。</p> <p>(2)機械設備費4,600千元：</p> <p><1>汰換中繼台、基地台及車機台等經費4,500千元。</p> <p><2>交通量調查偵測器等儀器設備汰舊換新100千元。</p> <p>(3)雜項設備費1,200千元，係辦公設備、消防設備及道技工手工具等購置。</p>

第一區養護工程處
歲出計畫提要及分支計畫概況表

經費門併計

中華民國102年度

單位：新臺幣千元

工作計畫名稱及編號	6029719002 營建工程	預算金額	6,431
-----------	-----------------	------	-------

計畫內容：

第一區養護工程處新竹工務段倉庫改建工程：預定於原段址改建鐵架倉庫房、工務車停車棚、機具及標誌倉庫房、道工休息室及戰備器材房等建物，樓地板面積約計1,546平方公尺。

預期成果：

第一區養護工程處新竹工務段倉庫改建工程：提供寬敞並兼顧安全的置物空間及有效改善新竹工務段辦公建物整體美觀。

分支計畫及用途別科目	預算金額	承辦單位	說明
01 營建工程	6,431	第一區養護工程處	辦理營繕工程經費，計編列6,431千元。 1. 房屋建築及設備費6,431千元： (1) 第一區養護工程處新竹工務段倉庫改建工程：本計畫總經費37,370千元，期程99至102年度，截至101年度止已編列30,939千元(99年度10,000千元、100年度5,000千元及101年度15,939千元)，102年度續編6,431千元。
0300 設備及投資	6,431		
0302 房屋建築及設備費	6,431		

第一區養護工程處
各項費用彙計表

中華民國102年度

單位：新臺幣千元

工作計畫名稱及編號 第一、二級用途別 科目名稱及編號	6029710100 一般行政	6029711000 公路及監理業 務管理	6029719002 營建工程		合 計
合 計	308,896	53,451	6,431		368,778
0100人事費	306,398	-	-		306,398
0103法定編制人員待遇	192,608	-	-		192,608
0105技工及工友待遇	11,196	-	-		11,196
0111獎金	48,663	-	-		48,663
0121其他給與	5,952	-	-		5,952
0131加班值班費	9,490	-	-		9,490
0142退休退職給付	2,000	-	-		2,000
0143退休離職儲金	16,872	-	-		16,872
0151保險	19,617	-	-		19,617
0200業務費	58	39,136	-		39,194
0201教育訓練費	-	172	-		172
0202水電費	-	1,600	-		1,600
0203通訊費	-	1,635	-		1,635
0211土地租金	-	96	-		96
0215資訊服務費	-	1,032	-		1,032
0219其他業務租金	-	474	-		474
0221稅捐及規費	-	1,201	-		1,201
0231保險費	-	759	-		759
0250按日按件計資酬金	-	8	-		8
0271物品	-	11,093	-		11,093
0279一般事務費	-	8,758	-		8,758
0282房屋建築養護費	-	3,000	-		3,000
0283車輛及辦公器具養護費	-	4,941	-		4,941
0284設施及機械設備養護費	-	2,182	-		2,182
0291國內旅費	-	1,985	-		1,985
0294運費	-	200	-		200
0299特別費	58	-	-		58
0300設備及投資	-	14,315	6,431		20,746
0302房屋建築及設備費	-	8,300	6,431		14,731

第一區養護工程處
各項費用彙計表

中華民國102年度

單位：新臺幣千元

工作計畫名稱及編號 第一、二級用途別 科目名稱及編號	6029710100 一般行政	6029711000 公路及監理業 務管理	6029719002 營建工程			合 計
0304機械設備費	-	4,750	-			4,750
0306資訊軟硬體設備費	-	65	-			65
0319雜項設備費	-	1,200	-			1,200
0400獎補助費	2,440	-	-			2,440
0445社會福利津貼及濟助	280	-	-			280
0475獎勵及慰問	2,160	-	-			2,160

本 頁 空 白

第一區養護工程處
人事費分析表

中華民國102年度

單位：新臺幣千元

人 事 費 別	金 額	說 明
一、民意代表待遇	-	
二、政務人員待遇	-	
三、法定編制人員待遇	192,608	
四、約聘僱人員待遇	-	
五、技工及工友待遇	11,196	
六、獎金	48,663	
七、其他給與	5,952	
八、加班值班費	9,490	超時加班費630千元，90年度加班費實支數8成2,231千元
九、退休退職給付	2,000	
十、退休離職儲金	16,872	
十一、保險	19,617	
十二、調待準備	-	
合 計	306,398	

第一區養
預算員額
中華民國

科 目				員 額 (單位 :														
款	項	目	節	名 稱	職 員		警 察		法 警		駐 衛 警		工 友		技 工		駕 駛	
					本 年 度	上 年 度	本 年 度	上 年 度	本 年 度	上 年 度	本 年 度	上 年 度	本 年 度	上 年 度	本 年 度	上 年 度	本 年 度	上 年 度
14				002900000 交通部主管	403	403	-	-	-	-	-	-	15	15	-	-	-	-
	6			002971000 公路總局及所屬	403	403	-	-	-	-	-	-	15	15	-	-	-	-
			1	6029710100 一般行政	403	403	-	-	-	-	-	-	15	15	-	-	-	-

護工程處

明細表

102年度

單位：新臺幣千元

人)								年 需 經 費			說 明
聘 用		約 僱		駐 外 雇 員		合 計		本 年 度	上 年 度	比 較	
本 年 度	上 年 度	本 年 度	上 年 度	本 年 度	上 年 度	本 年 度	上 年 度				
-	-	-	-	-	-	418	418	296,308	315,395	-19,087	本年度以業務費及工程管理費於公路新建及養護計畫項下預計進用臨時人員16人7,211千元及承攬人力37人20,108千元。
-	-	-	-	-	-	418	418	296,308	315,395	-19,087	
-	-	-	-	-	-	418	418	296,308	315,395	-19,087	

第一區養護工程處 公務車輛明細表

中華民國102年度

單位：新臺幣千元

車輛數 (車號)	車輛種類	乘客人數 不含司機	購置 年月	汽缸總排氣量 (立方公分)	油料費			養護費	其它	備註
					數量(公升)	單價(元)	金額			
合計					160,600		5,363	2,303	1,739	
WA-228	大客車	37	74.09	6,443					34	
029-WD	大客車	9	97.09	5,965	2,000	34.60	69.2	20	39	
L2-1689	小客車(貴賓車)	6	86.07	4,300					61	
1651-K9	小客車(貴賓車)	7	100.11	3,956	1,600	34.60	55.4	8	42	
2G-9123	小客車	4	89.05	1,995	1,600	34.60	55.4	25	20	
4820-UZ	客貨兩用車	7	98.03	2,351	1,600	34.60	55.4	16	20	公路巡查車
5467-VA	客貨兩用車	5	98.06	2,378	1,600	34.60	55.4	16	20	公路巡查車
5469-VA	客貨兩用車	5	98.06	2,378	1,600	34.60	55.4	16	20	公路巡查車
5472-VA	客貨兩用車	5	98.06	2,378	1,600	34.60	55.4	16	21	公路巡查車
5478-VA	客貨兩用車	5	98.06	2,378	1,600	34.60	55.4	16	21	公路巡查車
9637-YB	客貨兩用車	5	99.04	2,378	1,600	34.60	55.4	16	21	公路巡查車
9650-YB	客貨兩用車	5	99.04	2,378	1,600	34.60	55.4	16	21	公路巡查車
1078-QH	客貨兩用車	4	99.03	2,359	1,600	34.60	55.4	16	21	公路巡查車
4607-L3	客貨兩用車	7	101.04	2,351	1,600	34.60	55.4	8	21	公路巡查車
4608-L3	客貨兩用車	7	101.04	2,351	1,600	34.60	55.4	8	21	公路巡查車
QJ-571	大貨車	2	83.12	3,661	2,200	34.60	76.1	25	29	
Q2-273	大貨車	2	86.01	4,214	2,200	34.60	76.1	25	31	
Z5-6972	小貨車	1	88.10	2,350	1,600	34.60	55.4	25	15	102年12月汰換
Z5-6973	小貨車	1	88.10	2,350	1,600	34.60	55.4	25	15	102年12月汰換
Z5-9782	小貨車	1	88.11	2,350	1,600	34.60	55.4	25	15	102年12月汰換
DY-4732	小貨車	1	88.12	1,998	1,600	34.60	55.4	25	15	102年12月汰換
2N-4865	小貨車	1	90.06	2,350	1,600	34.60	55.4	25	15	
2N-4866	小貨車	1	90.06	2,350	1,600	34.60	55.4	25	15	
2N-4867	小貨車	1	90.06	2,350	1,600	34.60	55.4	25	15	
2N-4868	小貨車	1	90.06	2,350	1,600	34.60	55.4	25	15	
2N-4869	小貨車	1	90.06	2,350	1,600	34.60	55.4	25	15	
0496-FK	小貨車	1	92.05	1,968	1,600	34.60	55.4	25	15	
0498-FK	小貨車	1	92.05	1,968	1,600	34.60	55.4	25	15	
0499-FK	小貨車	1	92.05	1,968	1,600	34.60	55.4	25	15	
4759-FK	小貨車	1	92.06	2,350	1,600	34.60	55.4	25	15	
1466-DS	小貨車	1	93.04	2,350	1,600	34.60	55.4	25	15	
2861-DS	小貨車	1	93.05	2,350	1,600	34.60	55.4	25	15	
3466-GX	小貨車	1	93.05	1,968	1,600	34.60	55.4	25	15	
3467-GX	小貨車	1	93.05	1,968	1,600	34.60	55.4	25	15	
3469-GX	小貨車	1	93.05	1,968	1,600	34.60	55.4	25	15	
3470-GX	小貨車	1	93.05	1,968	1,600	34.60	55.4	25	15	
4159-EJ	小貨車	1	94.06	2,350	1,600	34.60	55.4	25	15	
4160-EJ	小貨車	1	94.06	2,350	1,600	34.60	55.4	25	15	
4161-EJ	小貨車	1	94.06	2,350	1,600	34.60	55.4	25	15	
4162-EJ	小貨車	1	94.06	2,350	1,600	34.60	55.4	25	15	
4163-EJ	小貨車	1	94.06	2,350	1,600	34.60	55.4	25	15	
4165-EJ	小貨車	1	94.06	2,350	1,600	34.60	55.4	25	15	
4166-EJ	小貨車	1	94.06	2,350	1,600	34.60	55.4	25	15	
6801-EV	小貨車	1	95.04	2,350	1,600	34.60	55.4	25	15	
6802-EV	小貨車	1	95.04	2,350	1,600	34.60	55.4	25	15	
6803-EV	小貨車	1	95.04	2,350	1,600	34.60	55.4	25	15	
1290-QT	小貨車	1	96.08	2,350	1,600	34.60	55.4	20	15	
1291-QT	小貨車	1	96.08	2,350	1,600	34.60	55.4	20	15	
1292-QT	小貨車	1	96.08	2,350	1,600	34.60	55.4	20	15	
1293-QT	小貨車	1	96.08	2,350	1,600	34.60	55.4	20	15	
1295-QT	小貨車	1	96.08	2,350	1,600	34.60	55.4	20	15	
2907-QY	小貨車	1	97.03	2,493	1,600	34.60	55.4	20	18	

第一區養護工程處 公務車輛明細表

中華民國102年度

單位：新臺幣千元

車輛數 (車號)	車輛種類	乘客人數 不含司機	購置 年月	汽缸總排氣量 (立方公分)	油料費			養護費	其它	備註
					數量(公升)	單價(元)	金額			
4872-QX	小貨車	1	97.01	2,350	1,600	34.60	55.4	20	15	
8352-UW	小貨車	1	97.10	1,998	1,600	34.60	55.4	20	15	
8353-UW	小貨車	1	97.10	1,998	1,600	34.60	55.4	20	15	
8355-UW	小貨車	1	97.10	1,998	1,600	34.60	55.4	20	15	
F2-367	清掃車	1	87.08	7,270	2,200	31.90	70.2	35	14	
2F-578	清掃車	1	88.11	7,270	2,200	31.90	70.2	35	14	
022-TC	清掃車	1	88.11	7,270	2,200	31.90	70.2	35	14	
2F-580	清掃車	1	88.11	7,270	2,200	31.90	70.2	35	14	
2F-581	清掃車	1	88.11	7,270	2,200	31.90	70.2	35	14	
415-QM	清掃車	1	92.04	7,545	2,200	31.90	70.2	35	14	
416-QM	清掃車	1	92.04	7,545	2,200	31.90	70.2	35	14	
417-QM	清掃車	1	92.04	7,545	2,200	31.90	70.2	35	14	
418-QM	清掃車	1	92.04	7,545	2,200	31.90	70.2	35	14	
419-QM	清掃車	1	92.04	7,545	2,200	31.90	70.2	35	14	
107-QN	清掃車	1	92.11	7,961	2,200	31.90	70.2	35	14	
108-QN	清掃車	1	92.11	7,961	2,200	31.90	70.2	35	14	
109-QN	清掃車	1	92.11	7,961	2,200	31.90	70.2	35	14	
511-SL	清掃車	1	95.01	7,545	2,200	31.90	70.2	35	14	
853-TV	清掃車	1	98.02	7,684	2,200	31.90	70.2	23	14	
QC-218	傾卸貨車	2	80.10	5,899	2,200	31.90	70.2	35	34	
QG-751	傾卸貨車	2	82.08	5,897	2,200	31.90	70.2	35	34	
F2-763	傾卸貨車	2	87.12	4,104	2,200	31.90	70.2	35	29	
3F-436	傾卸貨車	2	89.10	4,104	2,200	31.90	70.2	35	29	
176-RM	傾卸貨車	2	93.06	3,907	2,200	31.90	70.2	35	29	
177-RM	傾卸貨車	2	93.06	3,907	2,200	31.90	70.2	35	29	
178-RM	傾卸貨車	2	93.06	3,907	2,200	31.90	70.2	35	29	
146-BK	傾卸貨車	2	95.06	3,907	2,200	31.90	70.2	35	29	
QC-250	工程救險車	2	79.06	6,485	2,200	31.90	70.2	35	14	
885-QM	工程救險車	2	92.09	7,961	2,200	31.90	70.2	35	14	
QJ-701	灑水車	2	84.10	6,485	2,200	31.90	70.2	35	14	
951-QA	灑水車	2	91.09	7,961	2,200	31.90	70.2	35	14	
952-QA	灑水車	2	91.09	7,961	2,200	31.90	70.2	35	14	
731-QM	灑水車	2	92.07	7,961	2,200	31.90	70.2	35	14	
732-QM	灑水車	2	92.07	7,961	2,200	31.90	70.2	35	14	
116-UY	橋梁檢查車	1	99.06	9,341	2,200	31.90	70.2	23	46	
QA-322	拖板救濟車	2	81.05	16,683	2,200	31.90	70.2	35	63	
041-QM	工程車(高空作業車)	2	91.12	3,907	2,200	31.90	70.2	35	29	
機車合計					2,808		97	16	9	工程管理費列支
2	重型機車	1	91.04	125	624	34.60	21.6	3	2	LL7-052
										LL7-053
2	重型機車	1	93.03	125	624	34.60	21.6	3	2	M65-327
										M65-328
1	重型機車	1	94.05	125	312	34.60	10.8	2	1	M39-595
1	重型機車	1	95.06	125	312	34.60	10.8	2	1	M9D-308
1	重型機車	1	96.06	125	312	34.60	10.8	2	1	916-BNH
1	重型機車	1	99.06	125	312	34.60	10.8	2	1	399-GBM
1	重型機車	1	99.06	125	312	34.60	10.8	2	1	500-GBM

附錄三、第二區養護工程處

5

第二區養護工程處

目 次

中華民國 102 年度

	頁 次
一、歲出計畫提要及分支計畫概況表.....	附 3-1
二、各項費用彙計表.....	附 3-5
三、人事費分析表.....	附 3-7
四、預算員額明細表.....	附 3-8
五、公務車輛明細表.....	附 3-10

第二區養護工程處
歲出計畫提要及分支計畫概況表

經資門併計

中華民國102年度

單位：新臺幣千元

工作計畫名稱及編號	6029710100 一般行政	預算金額	437,828
-----------	-----------------	------	---------

計畫內容：

依據事務管理手冊規定，辦理經常性之行政工作。

預期成果：

有效推行行政工作及提高行政效率。

分支計畫及用途別科目	預算金額	承辦單位	說明
01 人員維持	434,368	第二區養護工程處	職員529人、工友20人及約僱人員7人，合計556人之人事費，計編列434,368千元。經費如下：
0100 人事費	434,368		1.法定編制人員待遇252,963千元。
0103 法定編制人員待遇	252,963		2.約僱人員待遇2,807千元。
0104 約聘僱人員待遇	2,807		3.技工及工友待遇19,462千元。
0105 技工及工友待遇	19,462		4.獎金81,400千元，係職員及工友之考績獎金31,650千元、特殊公勳獎賞250千元、支領月退休金人員年終慰問金900千元及員工之年終工作獎金等48,600千元。
0111 獎金	81,400		5.其他給與8,898千元，係員工休假補助費等。
0121 其他給與	8,898		6.加班值班費13,284千元：
0131 加班值班費	13,284		(1)辦理各項業務超時加班費930千元。
0142 退休退職給付	2,000		(2)職員及工友之不休假加班費10,484千元。
0143 退休離職儲金	27,231		(3)值班費1,870千元。
0151 保險	26,323		7.退休退職給付2,000千元，係勞工退職給付不敷數。
			8.退休離職儲金27,231千元，係公務人員提撥金20,919千元、約聘僱人員提撥金3,400千元及技工及工友提撥金等2,912千元。
			9.保險26,323千元，係健保保險補助15,882千元、公保保險補助4,718千元及勞保保險補助5,723千元。
02 基本行政工作維持	3,460	第二區養護工程處	辦理一般行政業務經費計編列3,460千元。
0200 業務費	58		1.業務費58千元：
0299 特別費	58		(1)特別費58千元，係首長之特別費。
0400 獎補助費	3,402		2.獎補助費3,402千元：
0445 社會福利津貼及濟助	402		(1)社會福利津貼及濟助402千元，係技工、工友年節特別照護金。
0475 獎勵及慰問	3,000		(2)獎勵及慰問3,000千元，係退休(職)人員三節慰問金。

第二區養護工程處
歲出計畫提要及分支計畫概況表

經資門併計

中華民國102年度

單位：新臺幣千元

工作計畫名稱及編號	6029711000 公路及監理業務管理	預算金額	63,935
-----------	----------------------	------	--------

計畫內容：

1. 資訊管理：推動電子化政府相關業務。
2. 公路車輛機械管理係辦理道路養護、養路車械保養修護等。
3. 辦理省道工務管理、公路用地地籍整理、交通量調查、基本資料整理及勞工安全衛生管理等業務。

預期成果：

1. 積極配合行政資訊網路之使用，加速上網以達到電子化政府之目標。
2. 完成道路養護、養路車輛機械保養修護業務及老舊機械車輛汰換、節省維修成本，提昇行車安全，維護道路整潔暢通。
3. 行政及工程業務研究，推行各項工務有效實施。
4. 地籍資料正確完整，有效維護及管理路權，以利公路之規劃改善，廢道得以地盡其用。

分支計畫及用途別科目	預算金額	承辦單位	說明
03 資訊管理	2,040	第二區養護工程處	辦理資訊管理業務經費，計編列2,040千元。
0200 業務費	1,975		1. 業務費1,975千元：
0201 教育訓練費	12		(1) 教育訓練費12千元，係電腦訓練費。
0203 通訊費	305		(2) 通訊費305千元：
0215 資訊服務費	1,032		<1> 數據通信費280千元，係通信線路費用。
0250 按日按件計資酬金	3		<2> 一般通訊費25千元，係機房電話費、電腦資料寄送費等。
0271 物品	575		(3) 資訊服務費1,032千元，係資訊操作維護費：
0291 國內旅費	48		<1> 電腦軟、硬體設備及應用系統維護755千元。
0300 設備及投資	65		<2> 機房相關設備維護156千元。
0306 資訊軟硬體設備費	65		<3> 區域網路及連線設備維護121千元。
			(4) 按日按件計資酬金3千元，係應用系統推廣教育訓練鐘點費。
			(5) 物品575千元：
			<1> 消耗品570千元，係購置電腦作業消耗用品等費用。
			<2> 非消耗品5千元，係購置電腦維護及網路線路檢驗等相關工具。
			(6) 國內旅費48千元，係電腦業務連繫、督導及開會等差旅費。
			2. 設備及投資65千元：
			(1) 資訊軟硬體設備費65千元，係電腦週邊設備等購置。
04 公路車輛機械管理	25,103	第二區養護工程處	辦理車輛及機械管理業務經費，計編列25,103千元。
0200 業務費	24,953		1. 業務費24,953千元：
0221 稅捐及規費	2,229		(1) 稅捐及規費2,229千元：
0231 保險費	1,219		<1> 稅捐1,213千元，係車輛牌照稅。
0271 物品	14,639		<2> 規費1,016千元，係車輛燃料使用費及車

第二區養護工程處
歲出計畫提要及分支計畫概況表

經資門併計

中華民國102年度

單位：新臺幣千元

工作計畫名稱及編號	6029711000 公路及監理業務管理	預算金額	63,935
分支計畫及用途別科目	預算金額	承辦單位	說明
0283 車輛及辦公器具養護費	6,076		輛機械檢驗費。 (2)保險費1,219千元，係車輛機械保險費。
0291 國內旅費	690		(3)物品14,639千元：
0294 運費	100		<1>消耗品830千元，係養路車輛機械油脂及燃料。
0300 設備及投資	150		<2>非消耗品135千元，係司機及操作士安全鞋。
0304 機械設備費	150		<3>油料13,674千元，係養路車輛及機械油料等。
			(4)車輛及辦公器具養護費6,076千元，係養路車輛機械保養、大小修護及材料等費用。 (5)國內旅費690千元，係養路機械使用與維護等差旅費。 (6)運費100千元，係養路機械調度費用。
05 公路養護行政	36,792	第二區養護工程處	2. 設備及投資150千元： (1)機械設備費150千元，係零星機具設備費。 辦理公路工務管理、公路用地地籍整理及勞工安全衛生等業務經費，計編列36,792千元。
0200 業務費	23,192		1. 業務費23,192千元：
0201 教育訓練費	160		(1)教育訓練費160千元，係依勞工安全衛生法規定辦理在職員工之勞工安全衛生等相關訓練。
0202 水電費	1,600		(2)水電費1,600千元，係水費240千元及電費1,360千元。
0203 通訊費	1,950		(3)通訊費1,950千元，係拍發災害電報及電話等費用。
0219 其他業務租金	474		(4)其他業務租金474千元，係影印機等租金。
0221 稅捐及規費	919		(5)稅捐及規費919千元：
0231 保險費	46		<1>無線電頻率使用規費600千元。
0250 按日按件計資酬金	5		<2>不動產登記、申請地籍資料謄本或相關電子資料圖檔與地籍異動等規費319千元。
0271 物品	603		(6)保險費46千元，係房屋設備等保險費。
0279 一般事務費	8,888		(7)按日按件計資酬金5千元，係辦理勞工安全衛生講習等授課鐘點費。
0282 房屋建築養護費	3,000		(8)物品603千元：
0283 車輛及辦公器具養護費	583		<1>消耗品468千元，係工程設計圖表、工程預算書及工程用文具紙張等費用。
0284 設施及機械設備養護費	3,082		
0291 國內旅費	1,782		
0294 運費	100		
0300 設備及投資	13,600		
0302 房屋建築及設備費	8,300		
0304 機械設備費	4,100		

第二區養護工程處
歲出計畫提要及分支計畫概況表

經資門併計

中華民國102年度

單位：新臺幣千元

工作計畫名稱及編號	6029711000 公路及監理業務管理	預算金額	63,935
分支計畫及用途別科目	預算金額	承辦單位	說 明
0319 雜項設備費	1,200		<p><2>消耗品135千元，購置反光背心、安全鞋及安全帽等勞安相關用品。</p> <p>(9)一般事務費8,888千元：</p> <p><1>工程設計圖表、工程預算書及拍攝工程照片等550千元。</p> <p><2>養路道技工工作服及夾克600千元。</p> <p><3>高山地區養路人員棉毛衫褲30千元。</p> <p><4>交通量調查之調查費及表冊印刷等費用5,758千元。</p> <p><5>購置交通、安衛、環保法令、勞安衛生標語及辦理交通、安衛、環保與工地觀摩、競賽等活動150千元。</p> <p><6>土地糾紛處理、設立界樁、違建侵占、訴訟、強制拆除等土地產權管理相關業務及地籍資料抄繕整理建檔等費用1,800千元。</p> <p>(10)房屋建築養護費3,000千元。</p> <p>(11)車輛及辦公器具養護費583千元。</p> <p>(12)設施及機械設備養護費3,082千元：</p> <p><1>基地台、中繼台、行動台及無線電塔維護保養等費用2,500千元。</p> <p><2>機械設備等設施養護費582千元。</p> <p>(13)國內旅費1,782千元：</p> <p><1>養路人員赴工地督導工程等業務差旅費1,360千元。</p> <p><2>工程施工查核小組差旅費230千元。</p> <p><3>公路用地地籍整理差旅費192千元。</p> <p>(14)運費100千元，係公物之搬運費。</p> <p>2.設備及投資13,600千元：</p> <p>(1)房屋建築及設備費8,300千元，係辦公處所房屋、庫房及宿舍等零星工程。</p> <p>(2)機械設備費4,100千元：</p> <p><1>汰換中繼台、基地台及車機台等經費4,000千元。</p> <p><2>交通量調查偵測器等儀器設備汰舊換新100千元。</p> <p>(3)雜項設備費1,200千元，係辦公設備、消防設備及道技工手工具等購置。</p>

第二區養護工程處
各項費用彙計表

中華民國102年度

單位：新臺幣千元

工作計畫名稱及編號 第一、二級用途別 科目名稱及編號	6029710100 一般行政	6029711000 公路及監理業 務管理			合 計
合 計	437,828	63,935			501,763
0100人事費	434,368	-			434,368
0103法定編制人員待遇	252,963	-			252,963
0104約聘僱人員待遇	2,807	-			2,807
0105技工及工友待遇	19,462	-			19,462
0111獎金	81,400	-			81,400
0121其他給與	8,898	-			8,898
0131加班值班費	13,284	-			13,284
0142退休退職給付	2,000	-			2,000
0143退休離職儲金	27,231	-			27,231
0151保險	26,323	-			26,323
0200業務費	58	50,120			50,178
0201教育訓練費	-	172			172
0202水電費	-	1,600			1,600
0203通訊費	-	2,255			2,255
0215資訊服務費	-	1,032			1,032
0219其他業務租金	-	474			474
0221稅捐及規費	-	3,148			3,148
0231保險費	-	1,265			1,265
0250按日按件計資酬金	-	8			8
0271物品	-	15,817			15,817
0279一般事務費	-	8,888			8,888
0282房屋建築養護費	-	3,000			3,000
0283車輛及辦公器具養護費	-	6,659			6,659
0284設施及機械設備養護費	-	3,082			3,082
0291國內旅費	-	2,520			2,520
0294運費	-	200			200
0299特別費	58	-			58
0300設備及投資	-	13,815			13,815
0302房屋建築及設備費	-	8,300			8,300

第二區養護工程處
各項費用彙計表

中華民國102年度

單位：新臺幣千元

工作計畫名稱及編號 第一、二級用途別 科目名稱及編號	6029710100 一般行政	6029711000 公路及監理業 務管理				合 計
0304機械設備費	-	4,250				4,250
0306資訊軟硬體設備費	-	65				65
0319雜項設備費	-	1,200				1,200
0400獎補助費	3,402	-				3,402
0445社會福利津貼及濟助	402	-				402
0475獎勵及慰問	3,000	-				3,000

第二區養護工程處
人事費分析表

中華民國102年度

單位：新臺幣千元

人 事 費 別	金 額	說 明
一、民意代表待遇	-	
二、政務人員待遇	-	
三、法定編制人員待遇	252,963	
四、約聘僱人員待遇	2,807	
五、技工及工友待遇	19,462	
六、獎金	81,400	
七、其他給與	8,898	
八、加班值班費	13,284	超時加班費930千元，90年度加班費實支數8成1,143千元
九、退休退職給付	2,000	
十、退休離職儲金	27,231	
十一、保險	26,323	
十二、調待準備	-	
合 計	434,368	

第二區養
預算員額
中華民國

科 目				員 額 (單位 :														
款	項	目	節	名 稱	職 員		警 察		法 警		駐 衛 警		工 友		技 工		駕 駛	
					本年度	上年度	本年度	上年度	本年度	上年度	本年度	上年度	本年度	上年度	本年度	上年度	本年度	上年度
14				0029000000 交通部主管	529	529	-	-	-	-	-	-	20	20	-	-	-	-
	6			0029710000 公路總局及所屬	529	529	-	-	-	-	-	-	20	20	-	-	-	-
		1		6029710100 一般行政	529	529	-	-	-	-	-	-	20	20	-	-	-	-

護工程處
明細表

102年度

單位：新臺幣千元

人)								年 需 經 費			說 明
聘 用		約 僱		駐外雇員		合 計		本 年 度	上 年 度	比 較	
本 年 度	上 年 度	本 年 度	上 年 度	本 年 度	上 年 度	本 年 度	上 年 度				
-	-	7	7	-	-	556	556	420,184	434,406	-14,222	本年度以業務費及工程管理費預計進用臨時人員50人26,083千元、派遣人力14人7,600千元及承攬人力37人15,660千元，分述如下： (1)公路及監理業務管理計畫：預計進用承攬人力3人，經費1,200千元。 (2)公路新建及養護計畫：預計進用臨時人員50人，經費26,083千元；派遣人力14人，經費7,600千元；承攬人力34人，經費14,460千元。
-	-	7	7	-	-	556	556	420,184	434,406	-14,222	
-	-	7	7	-	-	556	556	420,184	434,406	-14,222	

第二區養護工程處 公務車輛明細表

中華民國102年度

單位：新臺幣千元

車輛數 (車號)	車輛種類	乘客人數 不含司機	購置 年月	汽缸總排氣量 (立方公分)	油料費			養護費	其它	備註
					數量(公升)	單價(元)	金額			
合計					263,000		8,719	3,776	3,368	
WZ-281	大客車(特勤車)	8	93.11	6,800	2,000	34.60	69.2	25	43	
7630-P2	小客車(特勤車)	9	100.12	6,747	1,600	34.60	55.4	8	147	
0903-P2	小客車(貴賓車)	7	100.11	3,956	1,600	34.60	55.4	8	43	
K7-7293	小客車	4	86.06	2,466						102年12月汰換
B4-6967	小客車	4	87.12	1,995	1,600	34.60	55.4	25	22	
4822-UZ	客貨兩用車	7	98.03	2,351	1,600	34.60	55.4	16	22	公路巡查車
5479-VA	客貨兩用車	5	98.06	2,378	1,600	34.60	55.4	16	22	公路巡查車
5481-VA	客貨兩用車	5	98.06	2,378	1,600	34.60	55.4	16	22	公路巡查車
5482-VA	客貨兩用車	5	98.06	2,378	1,600	34.60	55.4	16	22	公路巡查車
5483-VA	客貨兩用車	5	98.06	2,378	1,600	34.60	55.4	16	22	公路巡查車
5485-VA	客貨兩用車	5	98.06	2,378	1,600	34.60	55.4	16	22	公路巡查車
5486-VA	客貨兩用車	5	98.06	2,378	1,600	34.60	55.4	16	22	公路巡查車
5487-VA	客貨兩用車	5	98.06	2,378	1,600	34.60	55.4	16	22	公路巡查車
4453-ZF	客貨兩用車	4	99.04	2,694	1,600	34.60	55.4	16	27	公路巡查車
4456-ZF	客貨兩用車	4	99.04	2,694	1,600	34.60	55.4	16	27	公路巡查車
4457-ZF	客貨兩用車	4	99.04	2,694	1,600	34.60	55.4	16	27	公路巡查車
1079-QH	客貨兩用車	4	99.03	2,359	1,600	34.60	55.4	16	22	公路巡查車
1080-QH	客貨兩用車	4	99.03	2,359	1,600	34.60	55.4	16	22	公路巡查車
1081-QH	客貨兩用車	4	99.03	2,359	1,600	34.60	55.4	16	22	公路巡查車
4492-G2	客貨兩用車	5	100.06	2,694	1,600	34.60	55.4	8	27	公路巡查車
7971-P3	客貨兩用車	4	101.04	2,261	1,600	34.60	55.4	8	22	公路巡查車
R9-8741	小貨車	1	88.05	1,998	1,600	34.60	55.4	25	16	
DY-4735	小貨車	1	88.12	1,998	1,600	34.60	55.4	25	16	102年12月汰換
2N-4807	小貨車	1	90.06	2,350	1,600	34.60	55.4	25	23	
2N-4808	小貨車	1	90.06	2,350	1,600	34.60	55.4	25	23	
9C-4340	小貨車	1	90.10	1,995	1,600	34.60	55.4	25	23	
9C-4341	小貨車	1	90.10	1,995	1,600	34.60	55.4	25	23	
5T-5438	小貨車	1	91.06	2,350	1,600	34.60	55.4	25	23	
5T-5439	小貨車	1	91.06	2,350	1,600	34.60	55.4	25	23	
5T-5450	小貨車	1	91.06	2,350	1,600	34.60	55.4	25	22	
5T-5460	小貨車	1	91.06	2,350	1,600	34.60	55.4	25	22	
8400-DC	小貨車	1	92.05	1,995	1,600	34.60	55.4	25	22	
0971-FX	小貨車	1	92.05	1,968	1,600	34.60	55.4	25	22	
4439-FX	小貨車	1	92.06	2,350	1,600	34.60	55.4	25	22	
1461-DS	小貨車	1	93.04	2,350	1,600	34.60	55.4	25	22	
2021-HY	小貨車	1	93.05	1,968	1,600	34.60	55.4	25	22	
2022-HY	小貨車	1	93.05	1,968	1,600	34.60	55.4	25	22	
2023-HY	小貨車	1	93.05	1,968	1,600	34.60	55.4	25	22	
2025-HY	小貨車	1	93.05	1,968	1,600	34.60	55.4	25	22	
0423-DW	小貨車	1	93.07	2,350	1,600	34.60	55.4	25	22	
0425-DW	小貨車	1	93.07	2,350	1,600	34.60	55.4	25	22	
2261-LP	小貨車	1	94.04	2,350	1,600	34.60	55.4	25	22	
2262-LP	小貨車	1	94.04	2,350	1,600	34.60	55.4	25	22	
2263-LP	小貨車	1	94.04	2,350	1,600	34.60	55.4	25	22	
4133-EJ	小貨車	1	94.06	2,350	1,600	34.60	55.4	25	22	
4135-EJ	小貨車	1	94.06	2,350	1,600	34.60	55.4	25	22	
4136-EJ	小貨車	1	94.06	2,350	1,600	34.60	55.4	25	22	
4137-EJ	小貨車	1	94.06	2,350	1,600	34.60	55.4	25	22	
4138-EJ	小貨車	1	94.06	2,350	1,600	34.60	55.4	25	22	
4139-EJ	小貨車	1	94.06	2,350	1,600	34.60	55.4	25	22	
4150-EJ	小貨車	1	94.06	2,350	1,600	34.60	55.4	25	22	
6805-EV	小貨車	1	95.04	2,350	1,600	34.60	55.4	25	22	

第二區養護工程處 公務車輛明細表

中華民國102年度

單位：新臺幣千元

車輛數 (車號)	車輛種類	乘客人數 不含司機	購置 年月	汽缸總排氣量 (立方公分)	油料費			養護費	其它	備註
					數量(公升)	單價(元)	金額			
6807-EV	小貨車	1	95.04	2,350	1,600	34.60	55.4	25	22	
6810-EV	小貨車	1	95.04	2,350	1,600	34.60	55.4	25	22	
6812-EV	小貨車	1	95.04	2,350	1,600	34.60	55.4	25	22	
6813-EV	小貨車	1	95.04	2,350	1,600	34.60	55.4	25	15	
6820-EV	小貨車	1	95.04	2,350	1,600	34.60	55.4	25	22	
6821-EV	小貨車	1	95.04	2,350	1,600	34.60	55.4	25	22	
1261-QT	小貨車	1	96.08	2,350	1,600	34.60	55.4	20	22	
1262-QT	小貨車	1	96.08	2,350	1,600	34.60	55.4	20	22	
1263-QT	小貨車	1	96.08	2,350	1,600	34.60	55.4	20	22	
1265-QT	小貨車	1	96.08	2,350	1,600	34.60	55.4	20	22	
1267-QT	小貨車	1	96.08	2,350	1,600	34.60	55.4	20	15	
1270-QT	小貨車	1	96.08	2,350	1,600	34.60	55.4	20	15	
1271-QT	小貨車	1	96.08	2,350	1,600	34.60	55.4	20	22	
1272-QT	小貨車	1	96.08	2,350	1,600	34.60	55.4	20	22	
4875-QX	小貨車	1	97.01	2,350	1,600	34.60	55.4	20	22	
4876-QX	小貨車	1	97.01	2,350	1,600	34.60	55.4	20	22	
4877-QX	小貨車	1	97.01	2,350	1,600	34.60	55.4	20	22	
8365-UW	小貨車	1	97.10	1,998	1,600	34.60	55.4	20	22	
8371-UW	小貨車	1	97.10	1,998	1,600	34.60	55.4	20	22	
8372-UW	小貨車	1	97.10	1,998	1,600	34.60	55.4	20	22	
8373-UW	小貨車	1	97.10	1,998	1,600	34.60	55.4	20	15	
8375-UW	小貨車	1	97.10	1,998	1,600	34.60	55.4	20	15	
5412-ZG	小貨車	4	99.07	2,902	1,600	34.60	55.4	16	18	
4876-D5	小貨車	4	100.03	2,902	1,600	34.60	55.4	8	18	
F6-120	清掃車	1	87.04	7,270	2,200	31.90	70.2	35	14	
2G-803	清掃車	1	88.11	7,270	2,200	31.90	70.2	35	14	
2G-805	清掃車	1	88.11	7,270	2,200	31.90	70.2	35	14	
5V-183	清掃車	1	89.11	7,270	2,200	31.90	70.2	35	14	
427-QR	清掃車	1	92.04	7,545	2,200	31.90	70.2	35	14	
429-QR	清掃車	1	92.04	7,545	2,200	31.90	70.2	35	14	
045-QS	清掃車	1	92.11	7,961	2,200	31.90	70.2	35	14	
046-QS	清掃車	1	92.11	7,961	2,200	31.90	70.2	35	14	
237-RP	清掃車	1	94.02	7,639	2,200	31.90	70.2	35	14	
238-RP	清掃車	1	94.02	7,639	2,200	31.90	70.2	35	14	
239-RP	清掃車	1	94.02	7,639	2,200	31.90	70.2	35	14	
240-RP	清掃車	1	94.02	7,639	2,200	31.90	70.2	35	14	
836-RX	清掃車	1	95.01	7,545	2,200	31.90	70.2	35	14	
837-RX	清掃車	1	95.01	7,545	2,200	31.90	70.2	35	14	
838-RX	清掃車	1	95.01	7,545	2,200	31.90	70.2	35	14	
871-RX	清掃車	1	95.01	7,545	2,200	31.90	70.2	35	14	
123-SX	清掃車	1	95.12	5,957	2,200	31.90	70.2	30	14	
138-UB	清掃車	1	97.05	7,636	2,200	31.90	70.2	30	14	
139-UB	清掃車	1	97.05	7,636	2,200	31.90	70.2	30	14	
998-UB	清掃車	1	98.02	7,684	2,200	31.90	70.2	23	14	
SI-706	傾卸貨車	2	83.03	5,890	2,200	31.90	70.2	35	34	
SI-707	傾卸貨車	2	83.03	5,890	2,200	31.90	70.2	35	34	
SI-709	傾卸貨車	2	83.03	5,890	2,200	31.90	70.2	35	34	
SI-711	傾卸貨車	2	83.03	5,890	2,200	31.90	70.2	35	34	
SI-712	傾卸貨車	2	83.03	5,890	2,200	31.90	70.2	35	34	
SI-703	傾卸貨車	2	83.03	5,890	2,200	31.90	70.2	35	34	
SI-705	傾卸貨車	2	83.03	5,890	2,200	31.90	70.2	35	34	
7U-827	傾卸貨車	2	90.10	3,907	2,200	31.90	70.2	35	29	
7U-828	傾卸貨車	2	90.10	3,907	2,200	31.90	70.2	35	29	

第二區養護工程處 公務車輛明細表

中華民國102年度

單位：新臺幣千元

車輛數 (車號)	車輛種類	乘客人數 不含司機	購置 年月	汽缸總排氣量 (立方公分)	油料費			養護費	其它	備註
					數量(公升)	單價(元)	金額			
792-QF	傾卸貨車	2	91.06	3,907	2,200	31.90	70.2	35	29	
450-QR	傾卸貨車	2	92.04	3,907	2,200	31.90	70.2	35	29	
401-RF	傾卸貨車	2	93.06	3,907	2,200	31.90	70.2	35	29	
402-RF	傾卸貨車	2	93.06	3,907	2,200	31.90	70.2	35	29	
403-RF	傾卸貨車	2	93.06	3,907	2,200	31.90	70.2	35	29	
405-RF	傾卸貨車	2	93.06	3,907	2,200	31.90	70.2	35	29	
145-RX	傾卸貨車	2	94.06	3,907	2,200	31.90	70.2	35	29	
146-RX	傾卸貨車	2	94.06	3,907	2,200	31.90	70.2	35	29	
147-RX	傾卸貨車	2	94.06	3,907	2,200	31.90	70.2	35	29	
180-SB	傾卸貨車	2	94.07	7,545	2,200	31.90	70.2	35	41	
181-SB	傾卸貨車	2	94.07	7,545	2,200	31.90	70.2	35	41	
560-SQ	傾卸貨車	2	95.06	3,907	2,200	31.90	70.2	35	29	
561-SQ	傾卸貨車	2	95.06	3,907	2,200	31.90	70.2	35	29	
465-TL	傾卸貨車	2	96.10	4,899	2,200	31.90	70.2	30	32	
466-TL	傾卸貨車	2	96.10	4,899	2,200	31.90	70.2	30	32	
467-TL	傾卸貨車	2	96.10	4,899	2,200	31.90	70.2	30	32	
QJ-762	工程救險車	2	84.02	6,485	2,200	31.90	70.2	35	14	
SK-139	工程救險車	2	84.02	6,485	2,200	31.90	70.2	35	14	
S7-521	工程救險車	2	87.02	6,485	2,200	31.90	70.2	35	14	
285-RP	工程救險車	2	94.05	7,961	2,200	31.90	70.2	35	14	
687-QR	灑水車	2	92.07	7,961	2,200	31.90	70.2	35	14	
849-SQ	灑水車	2	95.09	7,545	2,200	31.90	70.2	35	14	
510-TS	灑水車	2	97.01	7,545	2,200	31.90	70.2	30	14	
492-UB	灑水車	2	97.08	7,684	2,200	31.90	70.2	30	14	
493-UB	灑水車	2	97.08	7,684	2,200	31.90	70.2	30	14	
495-UB	灑水車	2	97.08	7,684	2,200	31.90	70.2	30	14	
025-UP	灑水車	2	98.09	7,684	2,200	31.90	70.2	23	14	
(UB-4152)	橋梁檢查車	1	88.04	13,798	2,200	31.90	70.2	35	14	
783-QR	工程車(修補車)	2	92.08	7,961	2,200	31.90	70.2	35	38	
771-RF	工程車(修補車)	2	93.10	7,790	2,200	31.90	70.2	35	41	
772-RF	工程車(修補車)	2	93.10	7,790	2,200	31.90	70.2	35	41	
773-RF	工程車(修補車)	2	93.10	7,790	2,200	31.90	70.2	35	41	
657-RX	工程車(修補車)	2	94.10	7,961	2,200	31.90	70.2	35	38	
658-RX	工程車(修補車)	2	94.11	7,961	2,200	31.90	70.2	35	42	
659-RX	工程車(修補車)	2	94.11	7,961	2,000	31.90	63.8	35	42	
020-RX	工程車(高空作業車)	2	94.05	3,907	2,000	31.90	63.8	35	29	
機車合計					19,032		659	103	64	工程管理費列支
20	重型機車	1	91.05	125	6,240	34.60	215.9	34	21	LM9-457 LM9-458 LM9-459 LM9-460 LM9-461 LM9-462 LM9-463 LM9-465 LM9-466 LM9-467 LM9-468 LM9-469 LM9-470 LM9-471 LM9-480 LM9-481

第二區養護工程處
公務車輛明細表

中華民國102年度

單位：新臺幣千元

車輛數 (車號)	車輛種類	乘客人數 不含司機	購置 年月	汽缸總排氣量 (立方公分)	油料費			養護費	其它	備註
					數量(公升)	單價(元)	金額			
11	重型機車	1	92.05	125	3,432	34.60	118.7	19	12	LM9-482
										LM9-483
										LM9-485
										LM9-486
										NW6-171
										NW6-172
										NW6-173
										NW6-175
										NW6-176
										NW6-177
										NW6-178
										NW6-179
2	輕型機車	1	92.05	50	624	34.60	21.6	3	2	NW6-180
										NW6-181
										PV2-780
22	重型機車	1	93.05	125	6,864	34.60	237.5	37	23	SS7-285
										SS7-286
										M93-450
										M93-451
										M93-452
										M93-453
										M93-455
										M93-456
										M93-457
										M93-458
										M93-459
										M93-460
										M93-461
										M93-462
										M93-465
										M93-475
										M93-476
										M93-477
6	重型機車	1	94.12	125	1,872	34.60	64.8	10	6	M93-478
										M93-479
										M93-480
										M93-481
										M93-482
										M93-483
										K2X-662
										K2X-663
										K2X-665
										K2X-667
										K2X-668
K2X-669										



附錄四、第三區養護工程處

第三區養護工程處

目 次

中華民國 102 年度

	頁 次
一、歲出計畫提要及分支計畫概況表.....	附 4-1
二、各項費用彙計表.....	附 4-5
三、人事費分析表.....	附 4-7
四、預算員額明細表.....	附 4-8
五、公務車輛明細表.....	附 4-10

第三區養護工程處
歲出計畫提要及分支計畫概況表

經資門併計

中華民國102年度

單位：新臺幣千元

工作計畫名稱及編號	6029710100 一般行政	預算金額	347,142
計畫內容： 依據事務管理手冊規定，辦理經常性之行政工作。		預期成果： 有效推行行政工作及提高行政效率。	
分支計畫及用途別科目	預算金額	承辦單位	說明
01 人員維持	344,699	第三區養護工程處	職員432人及工友10人，合計442人之有關人事費，計編列344,699千元。經費如下：
0100 人事費	344,699		1.法定編制人員待遇221,785千元。
0103 法定編制人員待遇	221,785		2.技工及工友待遇7,375千元。
0105 技工及工友待遇	7,375		3.獎金55,634千元，係職員及工友之考績獎金25,500千元、特殊公勳獎賞234千元、支領月退休金人員年終慰問金600千元及員工之年終工作獎金等29,300千元。
0111 獎金	55,634		4.其他給與6,400千元，係員工休假補助費。
0121 其他給與	6,400		5.加班值班費10,130千元：
0131 加班值班費	10,130		(1)辦理各項業務超時加班費670千元。
0142 退休退職給付	1,665		(2)職員及工友之不休假加班費8,100千元。
0143 退休離職儲金	19,570		(3)值班費1,360千元。
0151 保險	22,140		6.退休退職給付1,665千元，係勞工退職給付不敷數。
			7.退休離職儲金19,570千元：
			(1)公務人員提撥金18,100千元。
			(2)技工及工友提撥金等1,470千元。
			8.保險22,140千元，係健保保險補助13,805千元、公保保險補助4,435千元及勞保保險補助3,900千元。
02 基本行政工作維持	2,443	第三區養護工程處	辦理一般行政業務經費計編列2,443千元。
0200 業務費	58		1.業務費58千元：
0299 特別費	58		(1)特別費58千元，係首長之特別費。
0400 獎補助費	2,385		2.獎補助費2,385千元：
0445 社會福利津貼及濟助	201		(1)社會福利津貼及濟助201千元，係技工、工友年節特別照護金。
0475 獎勵及慰問	2,184		(2)獎勵及慰問2,184千元，係退休(職)人員三節慰問金。

第三區養護工程處
歲出計畫提要及分支計畫概況表

經資門併計

中華民國102年度

單位：新臺幣千元

工作計畫名稱及編號	6029711000 公路及監理業務管理	預算金額	46,117
-----------	----------------------	------	--------

計畫內容：

1. 資訊管理：推動電子化政府相關業務。
2. 公路車輛機械管理係辦理道路養護、養路車械保養修護等。
3. 辦理省道工務管理、公路用地地籍整理、交通量調查、基本資料整理及勞工安全衛生管理等業務。

預期成果：

1. 積極配合行政資訊網路之使用，加速上網以達到電子化政府之目標。
2. 完成道路養護、養路車輛機械保養修護業務及老舊機械車輛汰換、節省維修成本，提昇行車安全，維護道路整潔暢通。
3. 行政及工程業務研究，推行各項工務有效實施。
4. 地籍資料正確完整，有效維護及管理路權，以利公路之規劃改善，廢道得以地盡其用。

分支計畫及用途別科目	預算金額	承辦單位	說明
03 資訊管理	1,890	第三區養護工程處	辦理資訊管理業務經費，計編列1,890千元。
0200 業務費	1,825		1. 業務費1,825千元：
0201 教育訓練費	12		(1) 教育訓練費12千元，係電腦訓練費。
0203 通訊費	305		(2) 通訊費305千元：
0215 資訊服務費	1,032		<1> 數據通信費280千元，係通信線路費用。
0250 按日按件計資酬金	3		<2> 一般通訊費25千元，係機房電話費、電腦資料寄送費等。
0271 物品	425		(3) 資訊服務費1,032千元，係資訊操作維護費：
0291 國內旅費	48		<1> 電腦軟、硬體設備及應用系統維護755千元。
0300 設備及投資	65		<2> 機房相關設備維護156千元。
0306 資訊軟硬體設備費	65		<3> 區域網路及連線設備維護121千元。
			(4) 按日按件計資酬金3千元，係應用系統推廣教育訓練鐘點費。
			(5) 物品425千元：
			<1> 消耗品420千元，係購置電腦作業消耗用品等費用。
			<2> 非消耗品5千元，係購置電腦維護及網路線路檢驗等相關工具。
			(6) 國內旅費48千元，係電腦業務連繫、督導及開會等差旅費。
			2. 設備及投資65千元：
			(1) 資訊軟硬體設備費65千元，係電腦週邊設備等購置。
04 公路車輛機械管理	17,357	第三區養護工程處	辦理車輛及機械管理業務經費，計編列17,357千元。
0200 業務費	16,703		1. 業務費16,703千元：
0221 稅捐及規費	1,194		(1) 稅捐及規費1,194千元：
0231 保險費	739		<1> 稅捐521千元，係車輛牌照稅。
0271 物品	9,664		<2> 規費673千元，係車輛燃料使用費及車輛

第三區養護工程處
歲出計畫提要及分支計畫概況表

經資門併計

中華民國102年度

單位：新臺幣千元

工作計畫名稱及編號	6029711000 公路及監理業務管理	預算金額	46,117
分支計畫及用途別科目	預算金額	承辦單位	說明
0283 車輛及辦公器具養護費	4,506		機械檢驗費。
0291 國內旅費	500		(2)保險費739千元，係車輛機械保險費。
0294 運費	100		(3)物品9,664千元：
0300 設備及投資	654		<1>消耗品600千元，係養路車輛機械油脂及燃料。
0304 機械設備費	150		<2>非消耗品100千元，係司機及操作士安全鞋。
0305 運輸設備費	504		<3>油料8,964千元，係養路車輛及機械油料等。
			(4)車輛及辦公器具養護費4,506千元，係養路車輛機械保養、大小修護及材料等費用。
			(5)國內旅費500千元，係養路機械使用與維護等差旅費。
			(6)運費100千元，係養路機械調度費用。
			2.設備及投資654千元：
			(1)機械設備費150千元，係零星機具設備費。
			(2)運輸設備費504千元，係新增機車3輛、汰換5輛(NF9-458、NF9-459、NF9-461、NF9-462、NF9-463)。
05 公路養護行政	26,870	第三區養護工程處	辦理公路工務管理、公路用地地籍整理及勞工安全衛生等業務經費，計編列26,870千元。
0200 業務費	16,770		1.業務費16,770千元：
0201 教育訓練費	160		(1)教育訓練費160千元：係依勞工安全衛生法規定辦理在職員工之勞工安全衛生等相關訓練。
0202 水電費	1,600		(2)水電費1,600千元，係水費240千元及電費1,360千元。
0203 通訊費	1,420		(3)通訊費1,420千元，係拍發災害電報及電話等費用。
0219 其他業務租金	474		(4)其他業務租金474千元，係影印機等租金。
0221 稅捐及規費	115		(5)稅捐及規費115千元，係無線電頻率使用規費。
0231 保險費	46		(6)保險費46千元，係房屋設備等保險費。
0250 按日按件計資酬金	5		(7)按日按件計資酬金5千元，係辦理勞工安全衛生講習等授課鐘點費。
0271 物品	588		(8)物品588千元：
0279 一般事務費	6,239		<1>消耗品468千元，係工程設計圖表、工程預算書及工程用文具紙張等費用。
0282 房屋建築養護費	3,000		
0283 車輛及辦公器具養護費	463		
0284 設施及機械設備養護費	1,088		
0291 國內旅費	1,472		
0294 運費	100		

第三區養護工程處
歲出計畫提要及分支計畫概況表

經資門併計

中華民國102年度

單位：新臺幣千元

工作計畫名稱及編號	6029711000 公路及監理業務管理	預算金額	46,117
分支計畫及用途別科目	預算金額	承辦單位	說 明
0300 設備及投資	10,100		<p><2>消耗品120千元，購置反光背心、安全鞋及安全帽等勞安相關用品。</p> <p>(9)一般事務費6,239千元：</p> <p><1>工程設計圖表、工程預算書及拍攝工程照片等550千元。</p> <p><2>養路道技工工作服及夾克600千元。</p> <p><3>高山地區養路人員棉毛衫褲44千元。</p> <p><4>交通量調查之調查費及表冊印刷等費用3,130千元。</p> <p><5>購置交通、安衛、環保法令、勞安衛生標語及辦理交通、安衛、環保與工地觀摩、競賽等活動115千元。</p> <p><6>土地糾紛處理、設立界樁、違建侵占、訴訟、強制拆除等土地產權管理相關業務及地籍資料抄繕整理建檔等費用1,800千元。</p> <p>(10)房屋建築養護費3,000千元。</p> <p>(11)車輛及辦公器具養護費463千元。</p> <p>(12)設施及機械設備養護費1,088千元：</p> <p><1>基地台、中繼台、行動台及無線電塔維護保養等費用503千元。</p> <p><2>機械設備等設施養護費585千元。</p> <p>(13)國內旅費1,472千元：</p> <p><1>養路人員赴工地督導工程等業務差旅費1,050千元。</p> <p><2>工程施工查核小組差旅費230千元。</p> <p><3>公路用地地籍整理差旅費192千元。</p> <p>(14)運費100千元，係公物之搬運費。</p> <p>2.設備及投資10,100千元：</p> <p>(1)房屋建築及設備費8,600千元，係工程處、段辦公室耐震補強工程。</p> <p>(2)機械設備費300千元：</p> <p><1>汰換中繼台、基地台及車機台等經費200千元。</p> <p><2>交通量調查偵測器等儀器設備汰舊換新100千元。</p> <p>(3)雜項設備費1,200千元，係辦公設備、消防設備及道技工手工具等購置。</p>
0302 房屋建築及設備費	8,600		
0304 機械設備費	300		
0319 雜項設備費	1,200		

第三區養護工程處
各項費用彙計表

中華民國102年度

單位：新臺幣千元

工作計畫名稱及編號 第一、二級用途別 科目名稱及編號	6029710100 一般行政	6029711000 公路及監理業 務管理			合 計
合 計	347,142	46,117			393,259
0100人事費	344,699	-			344,699
0103法定編制人員待遇	221,785	-			221,785
0105技工及工友待遇	7,375	-			7,375
0111獎金	55,634	-			55,634
0121其他給與	6,400	-			6,400
0131加班值班費	10,130	-			10,130
0142退休退職給付	1,665	-			1,665
0143退休離職儲金	19,570	-			19,570
0151保險	22,140	-			22,140
0200業務費	58	35,298			35,356
0201教育訓練費	-	172			172
0202水電費	-	1,600			1,600
0203通訊費	-	1,725			1,725
0215資訊服務費	-	1,032			1,032
0219其他業務租金	-	474			474
0221稅捐及規費	-	1,309			1,309
0231保險費	-	785			785
0250按日按件計資酬金	-	8			8
0271物品	-	10,677			10,677
0279一般事務費	-	6,239			6,239
0282房屋建築養護費	-	3,000			3,000
0283車輛及辦公器具養護費	-	4,969			4,969
0284設施及機械設備養護費	-	1,088			1,088
0291國內旅費	-	2,020			2,020
0294運費	-	200			200
0299特別費	58	-			58
0300設備及投資	-	10,819			10,819
0302房屋建築及設備費	-	8,600			8,600
0304機械設備費	-	450			450

第三區養護工程處
各項費用彙計表

中華民國102年度

單位：新臺幣千元

工作計畫名稱及編號 第一、二級用途別 科目名稱及編號	6029710100 一般行政	6029711000 公路及監理業 務管理				合 計
0305運輸設備費	-	504				504
0306資訊軟硬體設備費	-	65				65
0319雜項設備費	-	1,200				1,200
0400獎補助費	2,385	-				2,385
0445社會福利津貼及濟助	201	-				201
0475獎勵及慰問	2,184	-				2,184

第三區養護工程處
人事費分析表

中華民國102年度

單位：新臺幣千元

人 事 費 別	金 額	說 明
一、民意代表待遇	-	
二、政務人員待遇	-	
三、法定編制人員待遇	221,785	
四、約聘僱人員待遇	-	
五、技工及工友待遇	7,375	
六、獎金	55,634	
七、其他給與	6,400	
八、加班值班費	10,130	超時加班費670千元，90年度加班費實支數8成696千元。
九、退休退職給付	1,665	
十、退休離職儲金	19,570	
十一、保險	22,140	
十二、調待準備	-	
合 計	344,699	

第三區養
預算員額
中華民國

科 目				員 額 (單位 :														
款	項	目	節	名 稱	職 員		警 察		法 警		駐 衛 警		工 友		技 工		駕 駛	
					本 年 度	上 年 度	本 年 度	上 年 度	本 年 度	上 年 度	本 年 度	上 年 度	本 年 度	上 年 度	本 年 度	上 年 度	本 年 度	上 年 度
14				0029000000 交通部主管	432	432	-	-	-	-	-	-	10	14	-	-	-	-
	6			0029710000 公路總局及所屬	432	432	-	-	-	-	-	-	10	14	-	-	-	-
			1	6029710100 一般行政	432	432	-	-	-	-	-	-	10	14	-	-	-	-

護工程處

明細表

102年度

單位：新臺幣千元

人)								年 需 經 費			說 明
聘 用		約 僱		駐外雇員		合 計		本 年 度	上 年 度	比 較	
本 年 度	上 年 度	本 年 度	上 年 度	本 年 度	上 年 度	本 年 度	上 年 度				
-	-	-	-	-	-	442	446	333,969	351,302	-17,333	本年度以業務費及工程管理費預計進用臨時人員36人15,864千元及承攬人力230人69,933千元，分述如下： (1)公路及監理業務管理計畫：預計進用承攬人力6人，經費2,310千元。 (2)公路新建及養護計畫：預計進用臨時人員36人，經費15,864千元；承攬人力224人，經費67,623千元。
-	-	-	-	-	-	442	446	333,969	351,302	-17,333	
-	-	-	-	-	-	442	446	333,969	351,302	-17,333	

第三區養護工程處 公務車輛明細表

中華民國102年度

單位：新臺幣千元

車輛數 (車號)	車輛種類	乘客人數 不含司機	購置 年月	汽缸總排氣量 (立方公分)	油料費			養護費	其它	備註
					數量(公升)	單價(元)	金額			
合計					163,400		5,437	2,306	1,883	
WY-025	大客車	40	75.01	6,443					34	
068-WE	大客車	9	97.09	5,965	2,000	34.60	69.2	20	39	
6896-G7	小客車(貴賓車)	4	100.11	3,956	1,600	34.60	55.4	8	42	
P3-2821	小客車	4	86.09	1,995					21	
4867-UZ	客貨兩用車	7	98.03	2,351	1,600	34.60	55.4	16	21	公路巡查車
5490-VA	客貨兩用車	5	98.06	2,378	1,600	34.60	55.4	16	21	公路巡查車
5491-VA	客貨兩用車	5	98.06	2,378	1,600	34.60	55.4	16	21	公路巡查車
5492-VA	客貨兩用車	5	98.06	2,378	1,600	34.60	55.4	16	21	公路巡查車
5493-VA	客貨兩用車	5	98.06	2,378	1,600	34.60	55.4	16	21	公路巡查車
4823-XS	客貨兩用車	4	99.04	2,694	1,600	34.60	55.4	16	26	公路巡查車
4825-XS	客貨兩用車	4	99.04	2,694	1,600	34.60	55.4	16	26	公路巡查車
1082-QH	客貨兩用車	4	99.03	2,359	1,600	34.60	55.4	16	21	公路巡查車
1083-QH	客貨兩用車	4	99.03	2,359	1,600	34.60	55.4	16	21	公路巡查車
1085-QH	客貨兩用車	4	99.03	2,359	1,600	34.60	55.4	16	21	公路巡查車
1086-QH	客貨兩用車	4	99.03	2,359	1,600	34.60	55.4	16	21	公路巡查車
1087-QH	客貨兩用車	4	99.03	2,359	1,600	34.60	55.4	16	21	公路巡查車
4596-H5	客貨兩用車	7	101.04	2,351	1,600	34.60	55.4	8	21	公路巡查車
4597-H5	客貨兩用車	7	101.04	2,351	1,600	34.60	55.4	8	21	公路巡查車
VO-477	大貨車	2	83.11	3,661	2,200	31.90	70.2	25	29	
VO-478	大貨車	2	83.11	3,661	2,200	31.90	70.2	25	29	
VO-479	大貨車	2	83.11	3,661	2,200	31.90	70.2	25	29	
Q2-1412	小貨車	1	87.03	2,476	1,600	34.60	55.4	25	18	102年12月汰換
2N-4813	小貨車	1	90.06	2,350	1,600	34.60	55.4	25	14	102年12月汰換
9C-4342	小貨車	1	90.10	1,995	1,600	34.60	55.4	25	14	
9C-4343	小貨車	1	90.10	1,995	1,600	34.60	55.4	25	14	102年12月汰換
9C-4345	小貨車	1	90.10	1,995	1,600	34.60	55.4	25	14	102年12月汰換
5T-5459	小貨車	1	91.06	2,350	1,600	34.60	55.4	25	14	102年12月汰換
8511-GQ	小貨車	1	92.05	2,350	1,600	34.60	55.4	25	14	
8512-GQ	小貨車	1	92.05	2,350	1,600	34.60	55.4	25	14	
8513-GQ	小貨車	1	92.05	2,350	1,600	34.60	55.4	25	14	
8515-GQ	小貨車	1	92.05	2,350	1,600	34.60	55.4	34	15	
8516-GQ	小貨車	1	92.05	2,350	1,600	34.60	55.4	36	15	
8517-GQ	小貨車	1	92.05	2,350	1,600	34.60	55.4	36	15	
8316-JQ	小貨車	1	93.06	1,968	1,600	34.60	55.4	36	15	
4127-EJ	小貨車	1	94.06	1,997	1,600	34.60	55.4	25	15	
4132-EJ	小貨車	1	94.06	2,350	1,600	34.60	55.4	25	15	
6781-EV	小貨車	1	95.04	2,350	1,600	34.60	55.4	25	15	
6782-EV	小貨車	1	95.04	2,350	1,600	34.60	55.4	25	15	
6783-EV	小貨車	1	95.04	2,350	1,600	34.60	55.4	25	15	
6790-EV	小貨車	1	95.04	2,350	1,600	34.60	55.4	25	15	
6791-EV	小貨車	1	95.04	2,350	1,600	34.60	55.4	25	15	
6792-EV	小貨車	1	95.04	2,350	1,600	34.60	55.4	25	15	
6793-EV	小貨車	1	95.04	2,350	1,600	34.60	55.4	25	15	
6795-EV	小貨車	1	95.04	2,350	1,600	34.60	55.4	25	15	
1231-QT	小貨車	1	96.08	2,350	1,600	34.60	55.4	20	15	
1232-QT	小貨車	1	96.08	2,350	1,600	34.60	55.4	20	15	
1250-QT	小貨車	1	96.08	2,350	1,600	34.60	55.4	20	15	
1251-QT	小貨車	1	96.08	2,350	1,600	34.60	55.4	20	15	
1252-QT	小貨車	1	96.08	2,350	1,600	34.60	55.4	20	15	
1253-QT	小貨車	1	96.08	2,350	1,600	34.60	55.4	20	15	
1260-QT	小貨車	1	96.08	2,350	1,600	34.60	55.4	20	15	
4871-QX	小貨車	1	97.01	2,350	1,600	34.60	55.4	20	15	
4873-QX	小貨車	1	97.01	2,350	1,600	34.60	55.4	20	15	

第三區養護工程處 公務車輛明細表

中華民國102年度

單位：新臺幣千元

車輛數 (車號)	車輛種類	乘客人數 不含司機	購置 年月	汽缸總排氣量 (立方公分)	油料費			養護費	其它	備註
					數量(公升)	單價(元)	金額			
8361-UW	小貨車	1	97.10	1,998	1,600	34.60	55.4	20	15	
8362-UW	小貨車	1	97.10	1,998	1,600	34.60	55.4	20	15	
8363-UW	小貨車	1	97.10	1,998	1,600	34.60	55.4	20	15	
4008-E5	小貨車	4	99.07	2,902	2,200	31.90	70.2	23	29	
9H-756	清掃車	1	89.11	7,270	2,200	31.90	70.2	35	14	
209-QZ	清掃車	1	92.04	7,545	2,200	31.90	70.2	35	14	
583-RL	清掃車	1	94.03	7,369	2,200	31.90	70.2	35	14	
643-SJ	清掃車	1	95.01	7,545	2,200	31.90	70.2	35	14	
145-SK	清掃車	1	95.12	5,957	2,200	31.90	70.2	30	14	
146-SK	清掃車	1	95.12	5,957	2,200	31.90	70.2	30	14	
VN-117	傾卸貨車	2	79.05	5,899	2,200	31.90	70.2	35	34	
QC-215	傾卸貨車	2	79.05	5,899	2,200	31.90	70.2	35	34	
F2-761	傾卸貨車	2	87.12	4,104	2,200	31.90	70.2	35	29	
F2-762	傾卸貨車	2	87.12	4,104	2,200	31.90	70.2	35	29	
3F-435	傾卸貨車	2	89.10	4,104	2,200	31.90	70.2	35	29	
5U-823	傾卸貨車	2	90.10	3,907	2,200	31.90	70.2	35	29	
5U-825	傾卸貨車	2	90.10	3,907	2,200	31.90	70.2	35	29	
466-QL	傾卸貨車	2	91.06	3,907	2,200	31.90	70.2	35	29	
467-QL	傾卸貨車	2	91.06	3,907	2,200	31.90	70.2	35	29	
468-QL	傾卸貨車	2	91.06	3,907	2,200	31.90	70.2	35	29	
240-QZ	傾卸貨車	2	92.04	3,907	2,200	31.90	70.2	35	29	
241-QZ	傾卸貨車	2	92.04	3,907	2,200	31.90	70.2	35	29	
242-QZ	傾卸貨車	2	92.04	3,907	2,200	31.90	70.2	35	29	
243-QZ	傾卸貨車	2	92.04	3,907	2,200	31.90	70.2	35	29	
245-QZ	傾卸貨車	2	92.04	3,907	2,200	31.90	70.2	35	29	
601-RC	傾卸貨車	2	93.06	3,907	2,200	31.90	70.2	35	29	
996-QZ	傾卸貨車	2	93.06	3,907	2,200	31.90	70.2	35	29	
286-UJ	傾卸貨車	2	97.08	4,899	2,200	31.90	70.2	30	32	
287-UJ	傾卸貨車	2	97.08	4,899	2,200	31.90	70.2	30	32	
VO-606	工程救險車	2	84.02	6,485	2,200	31.90	70.2	35	14	
098-SK	工程救險車	2	95.11	7,961	2,200	31.90	70.2	35	14	
9H-213	灑水車	2	88.12	7,961	2,200	31.90	70.2	35	14	
5U-659	灑水車	2	90.08	7,961	2,200	31.90	70.2	35	14	
Z4-068	灑水車	2	91.08	7,961	2,200	31.90	70.2	35	14	
749-VL	灑水車	2	100.03	7,684	2,200	31.90	70.2	15	15	
Z4-173	工程車(修補車)	2	91.10	7,961	2,200	31.90	70.2	35	42	
481-QZ	工程車(高空作業車)	2	92.09	3,907	2,200	31.90	70.2	35	29	
機車合計					17,160		562	86	58	工程管理費列支
11	重型機車	1	91.04	125	3,432	34.60	118.7	19	12	NF9-458,102年12月汰換 NF9-459,102年12月汰換 NF9-461,102年12月汰換 NF9-462,102年12月汰換 NF9-463,102年12月汰換 NF9-465 NF9-466 NF9-467 NF9-469 NF9-473 NF9-476
2	重型機車	1	92.05	125	624	34.60	21.6	3	2	K76-951 K76-952
3	重型機車	1	92.05	150	936	34.60	32.4	5	3	K78-186 K78-187 K78-188

第三區養護工程處
公務車輛明細表

中華民國102年度

單位：新臺幣千元

車輛數 (車號)	車輛種類	乘客人數 不含司機	購置 年月	汽缸總排氣量 (立方公分)	油料費			養護費	其它	備註
					數量(公升)	單價(元)	金額			
10	重型機車	1	93.05	125	3,120	34.60	108.0	17	11	L35-151 L35-152 L35-153 L35-155 L35-156 L35-157 L35-158 L35-417 L35-418 L35-419
2	重型機車	1	93.05	150	624	34.60	21.6	3	2	L35-159 L35-160
2	重型機車	1	94.06	125	624	34.60	21.6	3	2	J2A-712 J2A-713
1	重型機車	1	94.06	150	312	34.60	10.8	2	1	J2A-716
2	重型機車	1	95.05	150	624	34.60	21.6	3	2	M7T-595 M7T-596
2	重型機車	1	95.05	125	624	34.60	21.6	3	2	M7T-597 M7T-598
5	重型機車	1	96.07	125	1,560	34.60	54.0	9	5	603-BDS 605-BDS 606-BDS 607-BDS 608-BDS
2	重型機車	1	96.07	150	624	34.60	21.6	3	2	601-BDS 602-BDS
2	重型機車	1	100.05	125	624	34.60	21.6	3	2	966-HXW 967-HXW
6	重型機車	1	100.05	150	1,872	34.60	64.8	10	6	959-HXW 960-HXW 961-HXW 962-HXW 963-HXW 965-HXW
2	重型機車	1	101.07	125	624	34.60	21.6	3	2	628-MQS 629-MQS
3	重型機車	1	102.12	125	936	34.60			3	102年12月新增 102年12月新增 102年12月新增

附錄五、第四區養護工程處

第四區養護工程處

目 次

中華民國 102 年度

	頁 次
一、歲出計畫提要及分支計畫概況表.....	附 5-1
二、各項費用彙計表.....	附 5-5
三、人事費分析表.....	附 5-7
四、預算員額明細表.....	附 5-8
五、公務車輛明細表.....	附 5-10

第四區養護工程處
歲出計畫提要及分支計畫概況表

經費門併計

中華民國102年度

單位：新臺幣千元

工作計畫名稱及編號	6029710100 一般行政	預算金額	253,372
計畫內容： 依據事務管理手冊規定，辦理經常性之行政工作。		預期成果： 有效推行行政工作及提高行政效率。	
分支計畫及用途別科目	預算金額	承辦單位	說明
01 人員維持	251,214	第四區養護工程處	職員302人及工友13人，合計315人之人事費，計編列251,214千元。經費如下：
0100 人事費	251,214		1.法定編制人員待遇169,069千元。
0103 法定編制人員待遇	169,069		2.技工及工友待遇7,266千元。
0105 技工及工友待遇	7,266		3.獎金29,717千元，係職員及工友之考績獎金17,200千元、特殊公勳獎賞200千元、支領月退休金人員年終慰問金800千元及員工之年終工作獎金等11,517千元。
0111 獎金	29,717		
0121 其他給與	4,432		4.其他給與4,432千元，係員工休假補助費等。
0131 加班值班費	7,931		5.加班值班費7,931千元：
0142 退休退職給付	2,000		(1)辦理各項業務超時加班費463千元。
0143 退休離職儲金	15,420		(2)職員及工友之不休假加班費6,500千元。
0151 保險	15,379		(3)值班費968千元。
			6.退休退職給付2,000千元，係勞工退職給付不敷數。
			7.退休離職儲金15,420千元：
			(1)公務人員提撥金14,000千元。
			(2)技工及工友提撥金等1,420千元。
			8.保險15,379千元：
			(1)健保保險補助9,518千元。
			(2)公保保險補助3,051千元。
			(3)勞保保險補助2,810千元。
02 基本行政工作維持	2,158	第四區養護工程處	辦理一般行政業務經費計編列2,158千元。
0200 業務費	58		1.業務費58千元：
0299 特別費	58		(1)特別費58千元，係首長之特別費。
0400 獎補助費	2,100		2.獎補助費2,100千元：
0445 社會福利津貼及濟助	270		(1)社會福利津貼及濟助270千元，係技工、工友年節特別照護金。
0475 獎勵及慰問	1,830		(2)獎勵及慰問1,830千元，係退休(職)人員三節慰問金。

第四區養護工程處
歲出計畫提要及分支計畫概況表

經資門併計

中華民國102年度

單位：新臺幣千元

工作計畫名稱及編號	6029711000 公路及監理業務管理	預算金額	47,622
-----------	----------------------	------	--------

計畫內容：

1. 資訊管理：推動電子化政府相關業務。
2. 公路車輛機械管理係辦理道路養護、養路車械保養修護等。
3. 辦理省道工務管理、公路用地地籍整理、交通量調查、基本資料整理及勞工安全衛生管理等業務。

預期成果：

1. 積極配合行政資訊網路之使用，加速上網以達到電子化政府之目標。
2. 完成道路養護、養路車輛機械保養修護業務及老舊機械車輛汰換、節省維修成本，提昇行車安全，維護道路整潔暢通。
3. 行政及工程業務研究，推行各項工務有效實施。
4. 地籍資料正確完整，有效維護及管理路權，以利公路之規劃改善，廢道得以地盡其用。

分支計畫及用途別科目	預算金額	承辦單位	說明
03 資訊管理	1,770	第四區養護工程處	辦理資訊管理業務經費，計編列1,770千元。
0200 業務費	1,705		1. 業務費1,705千元：
0201 教育訓練費	12		(1)教育訓練費12千元，係電腦訓練費。
0203 通訊費	305		(2)通訊費305千元：
0215 資訊服務費	1,032		<1>數據通信費280千元，係通信線路費用。
0250 按日按件計資酬金	3		<2>一般通訊費25千元，係機房電話費、電腦資料寄送費等。
0271 物品	305		(3)資訊服務費1,032千元：
0291 國內旅費	48		<1>電腦軟、硬體設備及應用系統維護755千元。
0300 設備及投資	65		<2>機房相關設備維護156千元。
0306 資訊軟硬體設備費	65		<3>區域網路及連線設備維護121千元。
			(4)按日按件計資酬金3千元，係應用系統推廣教育訓練鐘點費。
			(5)物品305千元：
			<1>消耗品300千元，係購置電腦作業消耗用品等費用。
			<2>非消耗品5千元，係購置電腦維護及網路線路檢驗等相關工具。
			(6)國內旅費48千元，係電腦業務連繫、督導及開會等差旅費。
			2. 設備及投資65千元：
			(1)資訊軟硬體設備費65千元，係電腦週邊設備等購置。
04 公路車輛機械管理	12,890	第四區養護工程處	辦理車輛及機械管理業務經費，計編列12,890千元。
0200 業務費	12,614		1. 業務費12,614千元：
0221 稅捐及規費	943		(1)稅捐及規費943千元：
0231 保險費	628		<1>稅捐431千元，係車輛牌照稅。
0271 物品	7,512		<2>規費512千元，係車輛燃料使用費及車輛機械檢驗費。
0283 車輛及辦公器具養護	3,091		

第四區養護工程處
歲出計畫提要及分支計畫概況表

經資門併計

中華民國102年度

單位：新臺幣千元

工作計畫名稱及編號	6029711000 公路及監理業務管理	預算金額	47,622
分支計畫及用途別科目	預算金額	承辦單位	說明
費			(2)保險費628千元，係車輛機械保險費。
0291 國內旅費	340		(3)物品7,512千元：
0294 運費	100		<1>消耗品410千元，係養路車輛機械油脂及燃料。
0300 設備及投資	276		<2>非消耗品60千元，係司機及操作士安全鞋。
0304 機械設備費	150		<3>油料7,042千元，係養路車輛及機械油料等。
0305 運輸設備費	126		(4)車輛及辦公器具養護費3,091千元，係養路車輛機械保養、大小修護及材料等費用。
			(5)國內旅費340千元，係養路機械使用與維護等差旅費。
			(6)運費100千元，係養路機械調度費用。
			2.設備及投資276千元：
			(1)機械設備費150千元，係零星機具設備費。
			(2)運輸設備費126千元，係新增機車2輛。
05 公路養護行政	32,962	第四區養護工程處	辦理公路工務管理、公路用地地籍整理及勞工安全衛生等業務經費，計編列32,962千元。
0200 業務費	15,907		1.業務費15,907千元(含業務宣導經費891千元)：
0201 教育訓練費	145		(1)教育訓練費145千元：係依勞工安全衛生法規定辦理在職員工之相關訓練。
0202 水電費	1,600		(2)水電費1,600千元，係水費240千元及電費1,360千元。
0203 通訊費	1,030		(3)通訊費1,030千元，係拍發災害電報及電話等費用。
0211 土地租金	282		(4)土地租金282千元：
0219 其他業務租金	474		<1>獨立山工務段基地6千元。
0221 稅捐及規費	20		<2>花蓮工務段美崙差勤宿舍基地276千元。
0231 保險費	46		(5)其他業務租金474千元，係影印機等租金。
0250 按日按件計資酬金	5		(6)稅捐及規費20千元，係無線電頻率使用規費。
0271 物品	568		(7)保險費46千元，係房屋設備等保險費。
0279 一般事務費	5,789		(8)按日按件計資酬金5千元，係辦理勞工安全衛生講習等授課鐘點費。
0282 房屋建築養護費	2,770		(9)物品568千元：
0283 車輛及辦公器具養護費	330		<1>消耗品468千元，係工程設計圖表、工程預算書及工程用文具紙張等費用。
0284 設施及機械設備養護費	1,331		
0291 國內旅費	1,417		
0294 運費	100		
0300 設備及投資	17,055		
0302 房屋建築及設備費	8,055		

第四區養護工程處
歲出計畫提要及分支計畫概況表

經資門併計

中華民國102年度

單位：新臺幣千元

工作計畫名稱及編號	6029711000 公路及監理業務管理	預算金額	47,622
分支計畫及用途別科目	預算金額	承辦單位	說 明
0304 機械設備費 0319 雜項設備費	7,800 1,200		<p><2>消耗品100千元，購置反光背心、安全鞋及安全帽等勞安相關用品。</p> <p>(10)一般事務費5,789千元： <1>工程設計圖表、工程預算書及拍攝工程照片等550千元。 <2>養路道技工工作服及夾克350千元。 <3>高山地區養路人員棉毛衫褲24千元。 <4>交通量調查之調查費及表冊印刷等費用2,184千元。 <5>印製交通安全宣導經費891千元。 <6>購置交通、安衛、環保法令、勞安衛生標語及辦理交通、安衛、環保與工地觀摩、競賽等活動120千元。 <7>土地糾紛處理、設立界樁、違建侵占、強制拆除等土地產權管理相關業務及地籍資料抄繕整理建檔等費用1,670千元。</p> <p>(11)房屋建築養護費2,770千元。 (12)車輛及辦公器具養護費330千元。 (13)設施及機械設備養護費1,331千元： <1>基地台、中繼台、行動台及無線電塔維護保養等費用750千元。 <2>機械設備等設施養護費581千元。</p> <p>(14)國內旅費1,417千元： <1>養路人員赴工地督導工程等業務差旅費1,015千元。 <2>工程施工查核小組差旅費210千元。 <3>公路用地地籍整理差旅費192千元。</p> <p>(15)運費100千元，係公物之搬運費。</p> <p>2.設備及投資17,055千元： (1)房屋建築及設備費8,055千元，係辦公處所、庫房及宿舍等零星工程。 (2)機械設備費7,800千元： <1>汰換中繼台、基地台及車機台等經費7,700千元。 <2>交通量調查偵測器等儀器設備汰舊換新1,000千元。 (3)雜項設備費1,200千元，係辦公設備、消防設備及道技工手工具等購置。</p>

第四區養護工程處
各項費用彙計表

中華民國102年度

單位：新臺幣千元

工作計畫名稱及編號 第一、二級用途別 科目名稱及編號	6029710100 一般行政	6029711000 公路及監理業 務管理			合 計
合 計	253,372	47,622			300,994
0100人事費	251,214	-			251,214
0103法定編制人員待遇	169,069	-			169,069
0105技工及工友待遇	7,266	-			7,266
0111獎金	29,717	-			29,717
0121其他給與	4,432	-			4,432
0131加班值班費	7,931	-			7,931
0142退休退職給付	2,000	-			2,000
0143退休離職儲金	15,420	-			15,420
0151保險	15,379	-			15,379
0200業務費	58	30,226			30,284
0201教育訓練費	-	157			157
0202水電費	-	1,600			1,600
0203通訊費	-	1,335			1,335
0211土地租金	-	282			282
0215資訊服務費	-	1,032			1,032
0219其他業務租金	-	474			474
0221稅捐及規費	-	963			963
0231保險費	-	674			674
0250按日按件計資酬金	-	8			8
0271物品	-	8,385			8,385
0279一般事務費	-	5,789			5,789
0282房屋建築養護費	-	2,770			2,770
0283車輛及辦公器具養護費	-	3,421			3,421
0284設施及機械設備養護費	-	1,331			1,331
0291國內旅費	-	1,805			1,805
0294運費	-	200			200
0299特別費	58	-			58
0300設備及投資	-	17,396			17,396
0302房屋建築及設備費	-	8,055			8,055

第四區養護工程處
各項費用彙計表

中華民國102年度

單位：新臺幣千元

工作計畫名稱及編號 第一、二級用途別 科目名稱及編號	6029710100 一般行政	6029711000 公路及監理業 務管理				合 計
0304機械設備費	-	7,950				7,950
0305運輸設備費	-	126				126
0306資訊軟硬體設備費	-	65				65
0319雜項設備費	-	1,200				1,200
0400獎補助費	2,100	-				2,100
0445社會福利津貼及濟助	270	-				270
0475獎勵及慰問	1,830	-				1,830

第四區養護工程處
人事費分析表

中華民國102年度

單位：新臺幣千元

人 事 費 別	金 額	說 明
一、民意代表待遇	-	
二、政務人員待遇	-	
三、法定編制人員待遇	169,069	
四、約聘僱人員待遇	-	
五、技工及工友待遇	7,266	
六、獎金	29,717	
七、其他給與	4,432	
八、加班值班費	7,931	超時加班費463千元，90年度加班費實支數8成674千元。
九、退休退職給付	2,000	
十、退休離職儲金	15,420	
十一、保險	15,379	
十二、調待準備	-	
合 計	251,214	

第四區養
預算員額
中華民國

科 目				員 額 (單位 :													
款	項	目	節 名 稱	職 員		警 察		法 警		駐 衛 警		工 友		技 工		駕 駛	
				本 年 度	上 年 度	本 年 度	上 年 度	本 年 度	上 年 度	本 年 度	上 年 度	本 年 度	上 年 度	本 年 度	上 年 度	本 年 度	上 年 度
14			0029000000 交通部主管	302	302	-	-	-	-	-	-	13	13	-	-	-	-
	6		0029710000 公路總局及所屬	302	302	-	-	-	-	-	-	13	13	-	-	-	-
		1	6029710100 一般行政	302	302	-	-	-	-	-	-	13	13	-	-	-	-

護工程處

明細表

102年度

單位：新臺幣千元

人)								年 需 經 費			說 明
聘 用		約 僱		駐外雇員		合 計		本 年 度	上 年 度	比 較	
本 年 度	上 年 度	本 年 度	上 年 度	本 年 度	上 年 度	本 年 度	上 年 度				
-	-	-	-	-	-	315	315	242,483	252,078	-9,595	本年度以業務費及工程管理費於公路新建及養護計畫項下預計進用臨時人員15人5,362千元、派遣人力9人5,186千元及承攬人力87人47,672千元。
-	-	-	-	-	-	315	315	242,483	252,078	-9,595	
-	-	-	-	-	-	315	315	242,483	252,078	-9,595	

第四區養護工程處 公務車輛明細表

中華民國102年度

單位：新臺幣千元

車輛數 (車號)	車輛種類	乘客人數 不含司機	購置 年月	汽缸總排氣量 (立方公分)	油料費			養護費	其它	備註
					數量(公升)	單價(元)	金額			
合計					135,600		4,492	1,891	1,521	
IW-4178	小客車	4	83.08	1,997					21	102年12月汰換
CT-5007	小客車	4	86.07	4,300					61	
4821-UZ	客貨兩用車	7	98.03	2,351	1,600	34.60	55.4	16	21	公路巡查車
5496-VA	客貨兩用車	5	98.06	2,378	1,600	34.60	55.4	16	21	公路巡查車
5497-VA	客貨兩用車	5	98.06	2,378	1,600	34.60	55.4	16	21	公路巡查車
5498-VA	客貨兩用車	5	98.06	2,378	1,600	34.60	55.4	16	21	公路巡查車
5499-VA	客貨兩用車	5	98.06	2,378	1,600	34.60	55.4	16	21	公路巡查車
5503-VA	客貨兩用車	5	98.06	2,378	1,600	34.60	55.4	16	21	公路巡查車
5531-VA	客貨兩用車	5	98.06	2,378	1,600	34.60	55.4	16	21	公路巡查車
4636-YR	客貨兩用車	4	99.04	2,694	1,600	34.60	55.4	16	26	公路巡查車
1090-QH	客貨兩用車	4	99.03	2,359	1,600	34.60	55.4	16	21	公路巡查車
1091-QH	客貨兩用車	4	99.03	2,359	1,600	34.60	55.4	16	21	公路巡查車
1092-QH	客貨兩用車	4	99.03	2,359	1,600	34.60	55.4	16	21	公路巡查車
9365-B3	客貨兩用車	7	100.06	2,351	1,600	34.60	55.4	8	21	公路巡查車
6491-L9	客貨兩用車	5	101.04	2,378	1,600	34.60	55.4	8	21	公路巡查車
7501-L9	客貨兩用車	7	101.04	2,351	1,600	34.60	55.4	8	21	公路巡查車
932-RM	大貨車	2	93.09	5,400	2,200	31.90	70.2	25	39	
2N-4811	小貨車	1	90.06	2,350	1,600	34.60	55.4	25	15	102年12月汰換
2N-4812	小貨車	1	90.06	2,350	1,600	34.60	55.4	25	15	102年12月汰換
5T-5451	小貨車	1	91.06	2,350	1,600	34.60	55.4	25	15	102年12月汰換
5T-5452	小貨車	1	91.06	2,350	1,600	34.60	55.4	25	15	
5T-5453	小貨車	1	91.06	2,350	1,600	34.60	55.4	25	15	
5T-5457	小貨車	1	91.06	2,350	1,600	34.60	55.4	25	15	
9T-2701	小貨車	1	92.05	1,968	1,600	34.60	55.4	25	15	
6672-EG	小貨車	1	94.03	2,493	1,600	34.60	55.4	25	18	
6673-EG	小貨車	1	94.03	2,493	1,600	34.60	55.4	25	18	
6675-EG	小貨車	1	94.03	2,493	1,600	34.60	55.4	25	18	
5603-EK	小貨車	1	94.07	2,350	1,600	34.60	55.4	25	15	
1273-QT	小貨車	1	96.08	2,350	1,600	34.60	55.4	20	15	
1275-QT	小貨車	1	96.08	2,350	1,600	34.60	55.4	20	15	
1276-QT	小貨車	1	96.08	2,350	1,600	34.60	55.4	20	15	
1279-QT	小貨車	1	96.08	2,350	1,600	34.60	55.4	20	15	
1280-QT	小貨車	1	96.08	2,350	1,600	34.60	55.4	20	15	
1281-QT	小貨車	1	96.08	2,350	1,600	34.60	55.4	20	15	
1282-QT	小貨車	1	96.08	2,350	1,600	34.60	55.4	20	15	
1283-QT	小貨車	1	96.08	2,350	1,600	34.60	55.4	20	15	
1287-QT	小貨車	1	96.08	2,350	1,600	34.60	55.4	20	15	
8315-UW	小貨車	1	97.10	1,998	1,600	34.60	55.4	20	15	
8316-UW	小貨車	1	97.10	1,998	1,600	34.60	55.4	20	15	
8317-UW	小貨車	1	97.10	1,998	1,600	34.60	55.4	20	15	
8319-UW	小貨車	1	97.10	1,998	1,600	34.60	55.4	20	15	
Q4-102	清掃車	1	86.04	7,400	2,200	31.90	70.2	35	15	
730-QN	清掃車	1	92.04	7,545	2,200	31.90	70.2	35	15	
732-QN	清掃車	1	92.04	7,545	2,200	31.90	70.2	35	14	
527-RA	清掃車	1	92.11	7,961	2,200	31.90	70.2	35	14	
573-QZ	清掃車	1	92.11	7,961	2,200	31.90	70.2	35	14	
609-BH	清掃車	1	94.02	7,639	2,200	31.90	70.2	35	14	
696-BJ	清掃車	1	95.01	7,545	2,200	31.90	70.2	35	14	
697-BJ	清掃車	1	95.01	7,545	2,200	31.90	70.2	35	14	
340-TX	清掃車	1	98.02	7,684	2,200	31.90	70.2	23	14	
Q4-145	傾卸貨車	2	86.06	4,104	2,200	31.90	70.2	35	29	
6H-557	傾卸貨車	2	89.10	4,104	2,200	31.90	70.2	35	29	

第四區養護工程處
公務車輛明細表

中華民國102年度

單位：新臺幣千元

車輛數 (車號)	車輛種類	乘客人數 不含司機	購置 年月	汽缸總排氣量 (立方公分)	油料費			養護費	其它	備註
					數量(公升)	單價(元)	金額			
6H-558	傾卸貨車	2	89.10	4,104	2,200	31.90	70.2	35	29	
6H-559	傾卸貨車	2	89.10	4,104	2,200	31.90	70.2	35	29	
8U-455	傾卸貨車	2	90.10	3,907	2,200	31.90	70.2	35	29	
841-RM	傾卸貨車	2	93.07	3,907	2,200	31.90	70.2	35	29	
849-BJ	傾卸貨車	2	95.06	3,907	2,200	31.90	70.2	35	29	
QT-759	工程救險車	2	84.02	6,485	2,200	31.90	70.2	35	14	
Q4-378	工程救險車	2	87.01	6,485	2,200	31.90	70.2	35	14	
675-BJ	工程救險車	2	94.12	7,961	2,200	31.90	70.2	35	14	
6H-942	灑水車	2	90.08	7,961	2,200	31.90	70.2	35	14	
532-BJ	灑水車	2	94.08	7,961	2,200	31.90	70.2	35	14	
947-BJ	灑水車	2	95.09	7,545	2,200	31.90	70.2	35	14	
948-BJ	灑水車	2	95.09	7,545	2,200	31.90	70.2	35	14	
949-BJ	灑水車	2	95.09	7,545	2,200	31.90	70.2	35	14	
950-BJ	灑水車	2	95.09	7,545	2,200	31.90	70.2	35	14	
700-JL	灑水車	2	98.10	7,684	2,200	31.90	70.2	23	14	
(UB-4155)	橋梁檢查車	1	94.03	7,200	2,200	31.90	70.2	35	14	
QR-127	工程車(修補車)	2	81.06	7,412	2,200	31.90	70.2	35	40	
QR-128	工程車(修補車)	2	81.06	7,412	2,200	31.90	70.2	35	40	
530-QB	工程車(修補車)	2	91.11	7,961	2,200	31.90	70.2	35	42	
531-QB	工程車(修補車)	2	91.11	7,961	2,200	31.90	70.2	35	42	
532-QB	工程車(修補車)	2	91.11	7,961	2,200	31.90	70.2	35	42	
967-RM	工程車(修補車)	2	93.11	7,790	2,200	31.90	70.2	35	41	
機車合計					6,552		205	32	22	工程管理費列支
2	重型機車	1	86.11	125	624	34.60	21.6	3	2	GRI-138 GRI-139
7	重型機車	1	91.04	125	2,184	34.60	75.6	12	7	LL3-893 LL3-895 LL3-896 LL3-900 LL3-901 LL3-902 LL3-903
2	重型機車	1	94.08	125	624	34.60	21.6	3	2	XE5-395 AR7-888
1	重型機車	1	95.05	125	312	34.60	10.8	2	1	K6E-603
6	重型機車	1	96.07	125	1,872	34.60	64.8	10	6	110-BPA 116-BBG 370-BPB 371-BPB 2GW-902 5GL-259
1	重型機車	1	96.07	150	312	34.60	10.8	2	1	989-BDU
2	重型機車	1	102.12	125	624	34.60			2	102年12月新增 102年12月新增



附錄六、第五區養護工程處

第五區養護工程處

目 次

中華民國 102 年度

	頁 次
一、歲出計畫提要及分支計畫概況表.....	附 6-1
二、各項費用彙計表.....	附 6-5
三、人事費分析表.....	附 6-7
四、預算員額明細表.....	附 6-8
五、公務車輛明細表.....	附 6-10

第五區養護工程處
歲出計畫提要及分支計畫概況表

經費門併計

中華民國102年度

單位：新臺幣千元

工作計畫名稱及編號	6029710100 一般行政	預算金額	286,781
-----------	-----------------	------	---------

計畫內容：

依據事務管理手冊規定，辦理經常性之行政工作。

預期成果：

有效推行行政工作及提高行政效率。

分支計畫及用途別科目	預算金額	承辦單位	說明
01 人員維持	284,029	第五區養護工程處	職員342人及工友16人，合計358人之人事費，計編列284,029千元。經費如下：
0100 人事費	284,029		1.法定編制人員待遇175,480千元。
0103 法定編制人員待遇	175,480		2.技工及工友待遇8,682千元。
0105 技工及工友待遇	8,682		3.獎金49,089千元，係職員及工友之考績獎金21,993千元、特殊公勳獎賞144千元、支領月退休金人員年終慰問金800千元及員工之年終工作獎金等26,152千元。
0111 獎金	49,089		
0121 其他給與	5,636		4.其他給與5,636千元，係員工休假補助費等。
0131 加班值班費	8,920		5.加班值班費8,920千元：
0142 退休退職給付	2,000		(1)辦理各項業務超時加班費600千元。
0143 退休離職儲金	15,271		(2)職員及工友之不休假加班費7,100千元。
0151 保險	18,951		(3)值班費1,220千元。
			6.退休退職給付2,000千元，係勞工退職給付不敷數。
			7.退休離職儲金15,271千元：
			(1)公務人員提撥金13,791千元。
			(2)技工及工友提撥金等1,480千元。
			8.保險18,951千元：
			(1)健保保險補助11,067千元。
			(2)公保保險補助2,835千元。
			(3)勞保保險補助5,049千元。
02 基本行政工作維持	2,752	第五區養護工程處	辦理一般行政業務經費計編列2,752千元。
0200 業務費	58		1.業務費58千元：
0299 特別費	58		(1)特別費58千元，係首長之特別費。
0400 獎補助費	2,694		2.獎補助費2,694千元：
0445 社會福利津貼及濟助	774		(1)社會福利津貼及濟助774千元，係技工、工友年節特別照護金。
0475 獎勵及慰問	1,920		(2)獎勵及慰問1,920千元，係退休(職)人員三節慰問金。

第五區養護工程處
歲出計畫提要及分支計畫概況表

經資門併計

中華民國102年度

單位：新臺幣千元

工作計畫名稱及編號	6029711000 公路及監理業務管理	預算金額	44,959
-----------	----------------------	------	--------

計畫內容：

1. 資訊管理：推動電子化政府相關業務。
2. 公路車輛機械管理係辦理道路養護、養路車械保養修護等。
3. 辦理省道工務管理、公路用地地籍整理、交通量調查、基本資料整理及勞工安全衛生管理等業務。

預期成果：

1. 積極配合行政資訊網路之使用，加速上網以達到電子化政府之目標。
2. 完成道路養護、養路車輛機械保養修護業務及老舊機械車輛汰換、節省維修成本，提昇行車安全，維護道路整潔暢通。
3. 行政及工程業務研究，推行各項工務有效實施。
4. 地籍資料正確完整，有效維護及管理路權，以利公路之規劃改善，廢道得以地盡其用。

分支計畫及用途別科目	預算金額	承辦單位	說明
03 資訊管理	1,810	第五區養護工程處	辦理資訊管理業務經費，計編列1,810千元。
0200 業務費	1,745		1. 業務費1,745千元：
0201 教育訓練費	12		(1) 教育訓練費12千元，係電腦訓練費。
0203 通訊費	305		(2) 通訊費305千元：
0215 資訊服務費	1,032		<1> 數據通信費280千元，係通信線路費用。
0250 按日按件計資酬金	3		<2> 一般通訊費25千元，係機房電話費、電腦資料寄送費等。
0271 物品	345		(3) 資訊服務費1,032千元：
0291 國內旅費	48		<1> 電腦軟、硬體設備及應用系統維護755千元。
0300 設備及投資	65		<2> 機房相關設備維護156千元。
0306 資訊軟硬體設備費	65		<3> 區域網路及連線設備維護121千元。
			(4) 按日按件計資酬金3千元，係應用系統推廣教育訓練鐘點費。
			(5) 物品345千元：
			<1> 消耗品340千元，係購置電腦作業消耗用品等費用。
			<2> 非消耗品5千元，係購置電腦維護及網路線路檢驗等相關工具。
			(6) 國內旅費48千元，係電腦業務連繫、督導及開會等差旅費。
			2. 設備及投資65千元：
			(1) 資訊軟硬體設備費65千元，係電腦週邊設備等購置。
04 公路車輛機械管理	15,621	第五區養護工程處	辦理車輛及機械管理業務經費，計編列15,621千元。
0200 業務費	15,471		1. 業務費15,471千元：
0221 稅捐及規費	1,270		(1) 稅捐及規費1,270千元：
0231 保險費	706		<1> 稅捐537千元，係車輛牌照稅。
0271 物品	9,137		<2> 規費733千元，係車輛燃料使用費及車輛機械檢驗費。
0283 車輛及辦公器具養護	3,808		

第五區養護工程處
歲出計畫提要及分支計畫概況表

經資門併計

中華民國102年度

單位：新臺幣千元

工作計畫名稱及編號	6029711000 公路及監理業務管理	預算金額	44,959
分支計畫及用途別科目	預算金額	承辦單位	說明
費			(2)保險費706千元，係車輛機械保險費。
0291 國內旅費	450		(3)物品9,137千元：
0294 運費	100		<1>消耗品540千元，係養路車輛機械油脂及燃料。
0300 設備及投資	150		<2>非消耗品90千元，係司機及操作士安全鞋。
0304 機械設備費	150		<3>油料8,507千元，係養路車輛及機械油料等。
			(4)車輛及辦公器具養護費3,808千元，係養路車輛機械保養、大小修護及材料等費用。
			(5)國內旅費450千元，係養路機械使用與維護等差旅費。
			(6)運費100千元，係養路機械調度費用。
05 公路養護行政	27,528	第五區養護工程處	2.設備及投資150千元：
0200 業務費	18,228		(1)機械設備費150千元，係零星機具設備費。
0201 教育訓練費	160		辦理公路工務管理、公路用地地籍整理及勞工安全衛生等業務經費，計編列27,528千元。
0202 水電費	1,600		1.業務費18,228千元(含業務宣導經費180千元)：
0203 通訊費	1,270		(1)教育訓練費160千元：係依勞工安全衛生法規定辦理在職員工之勞工安全衛生等相關訓練。
0219 其他業務租金	1,074		(2)水電費1,600千元，係水費240千元及電費1,360千元。
0221 稅捐及規費	43		(3)通訊費1,270千元，係拍發災害電報及電話等費用。
0231 保險費	46		(4)其他業務租金1,074千元：
0250 按日按件計資酬金	5		<1>雲林工務所辦公室租金600千元，租用面積400平方公尺，使用人數8人，係設置辦公室、會議室、文檔資料室及貯藏室等。
0271 物品	588		<2>影印機等租金474千元。
0279 一般事務費	7,244		(5)稅捐及規費43千元，係無線電頻率使用規費。
0282 房屋建築養護費	3,000		(6)保險費46千元，係房屋設備等保險費。
0283 車輛及辦公器具養護費	375		(7)按日按件計資酬金5千元，係辦理勞工安全衛生講習等授課鐘點費。
0284 設施及機械設備養護費	1,291		(8)物品588千元：
0291 國內旅費	1,432		
0294 運費	100		
0300 設備及投資	9,300		
0302 房屋建築及設備費	8,000		
0304 機械設備費	100		
0319 雜項設備費	1,200		

第五區養護工程處
歲出計畫提要及分支計畫概況表

經資門併計

中華民國102年度

單位：新臺幣千元

工作計畫名稱及編號	6029711000 公路及監理業務管理	預算金額	44,959
分支計畫及用途別科目	預算金額	承辦單位	說 明
			<p><1>消耗品468千元，係工程設計圖表、工程預算書及工程用文具紙張等費用。</p> <p><2>消耗品120千元，購置反光背心、安全鞋及安全帽等勞安相關用品。</p> <p>(9)一般事務費7,244千元：</p> <p><1>工程設計圖表、工程預算書及拍攝工程照片等550千元。</p> <p><2>養路道技工工作服及夾克450千元。</p> <p><3>高山地區養路人員棉毛衫褲23千元。</p> <p><4>交通量調查之調查費及表冊印刷等費用4,258千元。</p> <p><5>印製交通安全宣導經費180千元。</p> <p><6>購置交通、安衛、環保法令、勞安衛生標語及辦理交通、安衛、環保與工地觀摩、競賽等活動115千元。</p> <p><7>土地糾紛處理、設立界樁、違建侵占、訴訟、強制拆除等土地產權管理相關業務及地籍資料抄繕整理建檔等費用1,668千元。</p> <p>(10)房屋建築養護費3,000千元。</p> <p>(11)車輛及辦公器具養護費375千元。</p> <p>(12)設施及機械設備養護費1,291千元：</p> <p><1>基地台、中繼台、行動台及無線電塔維護保養等費用710千元。</p> <p><2>機械設備等設施養護費581千元。</p> <p>(13)國內旅費1,432千元：</p> <p><1>養路人員赴工地督導工程等業務差旅費1,010千元。</p> <p><2>工程施工查核小組差旅費230千元。</p> <p><3>公路用地地籍整理差旅費192千元。</p> <p>(14)運費100千元，係公物之搬運費。</p> <p>2. 設備及投資9,300千元：</p> <p>(1)房屋建築及設備費8,000千元，係辦公處所、庫房及宿舍等零星工程。</p> <p>(2)機械設備費100千元，係交通量調查偵測器等儀器設備汰舊換新。</p> <p>(3)雜項設備費1,200千元，係辦公設備、消防設備及道技工手工具等購置。</p>

第五區養護工程處
各項費用彙計表

中華民國102年度

單位：新臺幣千元

工作計畫名稱及編號 第一、二級用途別 科目名稱及編號	6029710100 一般行政	6029711000 公路及監理業 務管理				合 計
合 計	286,781	44,959				331,740
0100人事費	284,029	-				284,029
0103法定編制人員待遇	175,480	-				175,480
0105技工及工友待遇	8,682	-				8,682
0111獎金	49,089	-				49,089
0121其他給與	5,636	-				5,636
0131加班值班費	8,920	-				8,920
0142退休退職給付	2,000	-				2,000
0143退休離職儲金	15,271	-				15,271
0151保險	18,951	-				18,951
0200業務費	58	35,444				35,502
0201教育訓練費	-	172				172
0202水電費	-	1,600				1,600
0203通訊費	-	1,575				1,575
0215資訊服務費	-	1,032				1,032
0219其他業務租金	-	1,074				1,074
0221稅捐及規費	-	1,313				1,313
0231保險費	-	752				752
0250按日按件計資酬金	-	8				8
0271物品	-	10,070				10,070
0279一般事務費	-	7,244				7,244
0282房屋建築養護費	-	3,000				3,000
0283車輛及辦公器具養護費	-	4,183				4,183
0284設施及機械設備養護費	-	1,291				1,291
0291國內旅費	-	1,930				1,930
0294運費	-	200				200
0299特別費	58	-				58
0300設備及投資	-	9,515				9,515
0302房屋建築及設備費	-	8,000				8,000
0304機械設備費	-	250				250

第五區養護工程處
各項費用彙計表

中華民國102年度

單位：新臺幣千元

工作計畫名稱及編號 第一、二級用途別 科目名稱及編號	6029710100 一般行政	6029711000 公路及監理業 務管理				合 計
0306資訊軟硬體設備費	-	65				65
0319雜項設備費	-	1,200				1,200
0400獎補助費	2,694	-				2,694
0445社會福利津貼及濟助	774	-				774
0475獎勵及慰問	1,920	-				1,920

第五區養護工程處
人事費分析表

中華民國102年度

單位：新臺幣千元

人 事 費 別	金 額	說 明
一、民意代表待遇	-	
二、政務人員待遇	-	
三、法定編制人員待遇	175,480	
四、約聘僱人員待遇	-	
五、技工及工友待遇	8,682	
六、獎金	49,089	
七、其他給與	5,636	
八、加班值班費	8,920	超時加班費600千元，90年度加班費實支數8成917千元。
九、退休退職給付	2,000	
十、退休離職儲金	15,271	
十一、保險	18,951	
十二、調待準備	-	
合 計	284,029	

第五區養
預算員額
中華民國

科 目				員 額 (單位 :														
款	項	目	節	名 稱	職 員		警 察		法 警		駐 衛 警		工 友		技 工		駕 駛	
					本 年 度	上 年 度	本 年 度	上 年 度	本 年 度	上 年 度	本 年 度	上 年 度	本 年 度	上 年 度	本 年 度	上 年 度	本 年 度	上 年 度
14				0029000000 交通部主管	342	343	-	-	-	-	-	-	16	16	-	-	-	-
	6			0029710000 公路總局及所屬	342	343	-	-	-	-	-	-	16	16	-	-	-	-
			1	6029710100 一般行政	342	343	-	-	-	-	-	-	16	16	-	-	-	-

護工程處

明細表

102年度

單位：新臺幣千元

人)								年 需 經 費			說 明
聘 用		約 僱		駐外雇員		合 計		本 年 度	上 年 度	比 較	
本 年 度	上 年 度	本 年 度	上 年 度	本 年 度	上 年 度	本 年 度	上 年 度				
-	-	-	-	-	-	358	359	274,309	280,542	-6,233	本年度以業務費及工程管理費於公路新建及養護計畫項下預計進用臨時人員32人13,058千元及承攬人力165人45,622千元。
-	-	-	-	-	-	358	359	274,309	280,542	-6,233	
-	-	-	-	-	-	358	359	274,309	280,542	-6,233	

第五區養護工程處 公務車輛明細表

中華民國102年度

單位：新臺幣千元

車輛數 (車號)	車輛種類	乘客人數 不含司機	購置 年月	汽缸總排氣量 (立方公分)	油料費			養護費	其它	備註
					數量(公升)	單價(元)	金額			
合計					159,485		5,307	2,335	1,926	
WS-515	大客車(特勤車)	10	89.01	5,400	2,000	34.60	69.2	25	37	
NE-1689	小客車(貴賓車)	6	82.02	5,733					86	102年12月汰換
4823-UZ	客貨兩用車	7	98.03	2,351	1,600	34.60	55.4	16	21	公路巡查車
5463-VA	客貨兩用車	5	98.06	2,378	1,600	34.60	55.4	16	21	公路巡查車
5465-VA	客貨兩用車	5	98.06	2,378	1,600	34.60	55.4	16	21	公路巡查車
5466-VA	客貨兩用車	5	98.06	2,378	1,600	34.60	55.4	16	21	公路巡查車
1093-QH	客貨兩用車	4	99.03	2,359	1,600	34.60	55.4	16	21	公路巡查車
1095-QH	客貨兩用車	4	99.03	2,359	1,600	34.60	55.4	16	21	公路巡查車
9863-D8	客貨兩用車	7	100.06	2,351	1,600	34.60	55.4	8	20	公路巡查車
1230-R2	客貨兩用車	5	101.04	2,378	1,600	34.60	55.4	8	20	公路巡查車
603-QV	大貨車	2	92.09	4,751	2,200	31.90	70.2	25	31	
DV-0467	小貨車	1	88.10	2,350	1,600	34.60	55.4	25	15	
2N-4825	小貨車	1	90.06	2,350	1,600	34.60	55.4	25	15	
2N-4826	小貨車	1	90.06	2,350	1,600	34.60	55.4	25	15	
2N-4827	小貨車	1	90.06	2,350	1,600	34.60	55.4	25	15	
2N-4828	小貨車	1	90.06	2,350	1,600	34.60	55.4	25	15	
2N-4830	小貨車	1	90.06	2,350	1,600	34.60	55.4	25	15	
5T-5456	小貨車	1	91.06	2,350	1,600	34.60	55.4	25	15	
5T-5458	小貨車	1	91.06	2,350	1,600	34.60	55.4	25	15	
4828-GE	小貨車	1	92.05	1,968	1,600	34.60	55.4	25	15	
4829-GE	小貨車	1	92.05	1,968	1,600	34.60	55.4	25	15	
4830-GE	小貨車	1	92.05	1,968	1,600	34.60	55.4	25	15	
4831-GE	小貨車	1	92.05	1,968	1,600	34.60	55.4	25	15	
1462-DS	小貨車	1	93.04	2,350	1,600	34.60	55.4	25	15	
1463-DS	小貨車	1	93.04	2,350	1,600	34.60	55.4	25	15	
1465-DS	小貨車	1	93.04	2,350	1,600	34.60	55.4	25	15	
2852-DS	小貨車	1	93.05	2,350	1,600	34.60	55.4	25	15	
2853-DS	小貨車	1	93.05	2,350	1,600	34.60	55.4	25	15	
2860-DS	小貨車	1	93.05	2,350	1,600	34.60	55.4	25	15	
7522-JB	小貨車	1	93.06	1,968	1,600	34.60	55.4	25	15	
4151-EJ	小貨車	1	94.06	2,350	1,600	34.60	55.4	25	15	
4152-EJ	小貨車	1	94.06	2,350	1,600	34.60	55.4	25	15	
4153-EJ	小貨車	1	94.06	2,350	1,600	34.60	55.4	25	15	
4155-EJ	小貨車	1	94.06	2,350	1,600	34.60	55.4	25	15	
4156-EJ	小貨車	1	94.06	2,350	1,600	34.60	55.4	25	15	
4157-EJ	小貨車	1	94.06	2,350	1,600	34.60	55.4	25	15	
4158-EJ	小貨車	1	94.06	2,350	1,600	34.60	55.4	25	15	
6495-EV	小貨車	1	95.04	1,997	1,600	34.60	55.4	25	15	
6496-EV	小貨車	1	95.04	1,997	1,600	34.60	55.4	25	15	
6497-EV	小貨車	1	95.04	1,997	1,600	34.60	55.4	25	15	
6498-EV	小貨車	1	95.04	1,997	1,600	34.60	55.4	25	15	
6499-EV	小貨車	1	95.04	1,997	1,600	34.60	55.4	25	15	
6502-EV	小貨車	1	95.04	1,997	1,600	34.60	55.4	25	15	
6503-EV	小貨車	1	95.04	1,997	1,600	34.60	55.4	25	15	
5481-QL	小貨車	1	96.08	1,997	1,600	34.60	55.4	20	15	
2908-QY	小貨車	1	97.03	2,493	1,600	34.60	55.4	20	18	
2910-QY	小貨車	1	97.03	2,493	1,600	34.60	55.4	20	18	
2911-QY	小貨車	1	97.03	2,493	1,600	34.60	55.4	20	18	
2913-QY	小貨車	1	97.03	2,493	1,600	34.60	55.4	20	18	
2915-QY	小貨車	1	97.03	2,493	1,600	34.60	55.4	20	18	
8357-UW	小貨車	1	97.10	1,998	1,600	34.60	55.4	20	15	
6485-WX	小貨車	1	99.07	2,902	1,600	34.60	55.4	23	18	
8V-072	清掃車	1	89.11	7,270	2,200	31.90	70.2	35	14	

第五區養護工程處 公務車輛明細表

中華民國102年度

單位：新臺幣千元

車輛數 (車號)	車輛種類	乘客人數 不含司機	購置 年月	汽缸總排氣量 (立方公分)	油料費			養護費	其它	備註
					數量(公升)	單價(元)	金額			
345-QV	清掃車	1	92.04	7,545	2,200	31.90	70.2	35	14	
718-QV	清掃車	1	92.11	7,961	2,200	31.90	70.2	35	14	
719-QV	清掃車	1	92.11	7,961	2,200	31.90	70.2	35	14	
720-QV	清掃車	1	92.11	7,961	2,200	31.90	70.2	35	14	
168-RQ	清掃車	1	94.02	7,639	2,200	31.90	70.2	35	14	
169-RQ	清掃車	1	94.02	7,639	2,200	31.90	70.2	35	14	
511-UF	清掃車	1	97.05	7,636	2,200	31.90	70.2	30	14	
512-UF	清掃車	1	97.05	7,636	2,200	31.90	70.2	30	14	
6U-681	傾卸貨車	2	87.12	4,104	2,200	31.90	70.2	35	29	
K2-651	傾卸貨車	2	87.12	4,104	2,200	31.90	70.2	35	29	
	傾卸貨車	2	101.12	4,104	2,200	31.90	70.2	15	29	K2-652,101年12月汰換
8V-020	傾卸貨車	2	89.10	4,104	2,200	31.90	70.2	35	29	
6U-617	傾卸貨車	2	90.10	3,907	2,200	31.90	70.2	35	29	
458-QV	傾卸貨車	2	92.06	7,961	2,200	31.90	70.2	35	42	
177-SB	傾卸貨車	2	94.07	7,545	2,200	31.90	70.2	35	41	
178-SB	傾卸貨車	2	94.07	7,545	2,200	31.90	70.2	35	41	
179-SB	傾卸貨車	2	94.07	7,545	2,200	31.90	70.2	35	41	
182-SB	傾卸貨車	2	94.07	7,545	2,200	31.90	70.2	35	41	
117-SB	傾卸貨車	2	94.06	3,907	2,200	31.90	70.2	35	29	
118-SB	傾卸貨車	2	94.06	3,907	2,200	31.90	70.2	35	29	
119-SB	傾卸貨車	2	94.06	3,907	2,200	31.90	70.2	35	29	
120-SB	傾卸貨車	2	94.06	3,907	2,200	31.90	70.2	35	29	
607-UF	傾卸貨車	2	97.08	4,899	2,200	31.90	70.2	30	32	
760-TP	灑水車	2	96.12	7,545	2,200	31.90	70.2	30	14	
TV-849	工程救險車	2	84.02	6,485	2,200	31.90	70.2	35	14	
(UB-4153)	橋梁檢查車	1	88.04	13,798	2,200	31.90	70.2	35	14	
458-QE	工程車(修補車)	2	91.11	7,961	2,200	31.90	70.2	35	42	
572-QV	工程車(修補車)	2	92.08	7,961	2,200	31.90	70.2	35	42	
583-RJ	工程車(修補車)	2	93.10	7,790	2,200	31.90	70.2	35	41	
585-RJ	工程車(修補車)	2	93.10	7,790	2,200	31.90	70.2	35	41	
882-SN	工程車(修補車)	2	95.10	7,545	2,200	31.90	70.2	35	41	
883-SN	工程車(修補車)	2	95.10	7,545	2,200	31.90	70.2	35	41	
062-RQ	工程車(高空作業車)	2	93.11	3,907	2,200	31.90	70.2	35	29	
376-SB	工程車(高空作業車)	2	94.11	3,907	2,085	31.90	66.5	35	29	
機車合計					4,368		151	23	15	工程管理費列支
6	重型機車	1	91.05	125	1,872	34.60	64.8	10	6	KU7-990 KU7-991 KU7-992 KU7-993 KU7-995 KU7-996
6	重型機車	1	92.08	125	1,872	34.60	64.8	10	6	G93-790 G93-791 G93-792 G93-793 G93-795 G93-796
2	重型機車	1	95.05	125	624	34.60	21.6	3	2	K6X-676 K6X-677

附錄七、臺北區監理所

臺北區監理所

目次

中華民國 102 年度

	頁次
一、歲出計畫提要及分支計畫概況表.....	附 7-1
二、各項費用彙計表.....	附 7-7
三、人事費分析表.....	附 7-9
四、預算員額明細表.....	附 7-10
五、公務車輛明細表.....	附 7-12

臺北區監理所
歲出計畫提要及分支計畫概況表

經費門併計

中華民國102年度

單位：新臺幣千元

工作計畫名稱及編號	6029710100 一般行政	預算金額	386,480
-----------	-----------------	------	---------

計畫內容：依據事務管理手冊規定，辦理經常性之行政工作。
預期成果：有效推行行政工作及提高行政效率。

分支計畫及用途別科目	預算金額	承辦單位	說明
01 人員維持	385,642	臺北區監理所	職員399人、工友13人及約僱人員181人，合計593人之人事費，計編列385,642千元。經費如下：
0100 人事費	385,642		
0103 法定編制人員待遇	187,759		1. 法定編制人員待遇187,759千元。
0104 約聘僱人員待遇	55,812		2. 約僱人員待遇55,812千元。
0105 技工及工友待遇	5,100		3. 技工及工友待遇5,100千元。
0111 獎金	56,729		4. 獎金56,729千元，係職員及工友之考績獎金19,665千元、特殊公勳獎賞100千元、支領月退休金人員年終慰問金120千元及員工年終工作獎金等36,844千元。
0121 其他給與	9,696		5. 其他給與9,696千元，係員工休假補助費等。
0131 加班值班費	11,831		6. 加班值班費11,831千元：
0142 退休退職給付	2,150		(1) 辦理各項業務超時加班費3,227千元。
0143 退休離職儲金	27,939		(2) 職員及工友之不休假加班費8,521千元。
0151 保險	28,626		(3) 值班費83千元。
			7. 退休退職給付2,150千元，係勞工退職給付不敷數。
			8. 退休離職儲金27,939千元，
			(1) 公務人員提撥金22,200千元。
			(2) 約聘僱人員提撥金4,559千元。
			(3) 技工及工友提撥金等1,180千元。
			9. 保險28,626千元，係健保保險補助17,676千元、公保保險補助4,709千元及勞保保險補助6,241千元。
02 基本行政工作維持	838	臺北區監理所	辦理一般行政業務經費，計編列838千元。
0200 業務費	138		1. 業務費138千元：
0231 保險費	80		(1) 保險費80千元，係辦公房舍火險等保費。
0299 特別費	58		(2) 特別費58千元，係首長之特別費。
0400 獎補助費	700		2. 獎補助費700千元：
0475 獎勵及慰問	700		(1) 獎勵及慰問700千元，係退休(職)人員三節慰問金。

臺北區監理所
歲出計畫提要及分支計畫概況表

經費門併計

中華民國102年度

單位：新臺幣千元

工作計畫名稱及編號	6029711000 公路及監理業務管理	預算金額	184,603
-----------	----------------------	------	---------

計畫內容：

1. 專責辦理各項公路監理行政工作。
2. 依據公路法、道路交通安全規則、強制汽車責任保險法、道路交通管理處罰條例、汽車燃料使用費徵收及分配辦法、使用牌照稅法、各縣市政府使用牌照稅徵收細則、各縣市政府使用牌照稅稽徵業務實施要點等，辦理車輛及駕駛人證照及考、檢驗等相關業務。
3. 資訊管理：
 - (1) 操作維護公路監理作業系統（MVDIS）已開發之各子系統。
 - (2) 推動「電子公路監理系統」。
 - (3) 推動電子化政府相關業務。
4. 公路車輛機械管理係辦理考驗車及教練車等保養維護。

預期成果：

1. 有效推行監理行政，促進交通安全及協助維持社會秩序。
2. 有效執行交通管理法規，使不依法繳納科處罰鍰義務者，以強制執行方法使之履行義務，並貫徹交通法令，促進國民遵守交通法規，維護交通秩序。
3. 灌輸駕駛人交通知識及品德素養，促進駕駛人重視行車秩序與安全及配合支應道路養護、修建、安全管理等。
4. 使汽、機車車籍、駕駛人基本資料、稅費徵收及工程與行政等業務，納入電腦資訊系統處理，完成自動化，縮短作業流程，減少人工作業，提高作業效率並增進服務品質。
5. 積極配合行政資訊網路之使用，並規劃資訊化整體服務系統，加速上網以達到電子化政府之目標。

分支計畫及用途別科目	預算金額	承辦單位	說明
01 監理業務	177,960	臺北區監理所	辦理公路監理業務，計編列177,960千元。
0200 業務費	137,687		1. 業務費137,687千元(含業務宣導經費177千元)：
0201 教育訓練費	143		(1) 教育訓練費143千元，係現職員工教育訓練所需相關費用。
0202 水電費	8,386		(2) 水電費8,386千元，係監理所、站水費131千元、電費8,250千元及瓦斯等5千元。
0203 通訊費	50,959		(3) 通訊費50,959千元：
0219 其他業務租金	2,419		<1>監理所、站業務使用數據通信及網路通訊等費用982千元。
0221 稅捐及規費	153		<2>監理所、站寄發各項通知郵資、電話費及道安講習郵資等費用49,977千元。
0231 保險費	216		(4) 其他業務租金2,419千元，係監理所、站影印機等租金。
0249 臨時人員酬金	27,650		(5) 稅捐及規費153千元：
0250 按日按件計資酬金	544		<1>監理所、站各類稅捐6千元。
0271 物品	5,001		<2>監理所、站各類規費147千元。
0279 一般事務費	30,648		(6) 保險費216千元：
0282 房屋建築養護費	2,390		<1>監理所、站志工意外險保費50千元。
0283 車輛及辦公器具養護費	544		<2>監理所、站現金運送及窗口人員等保費166千元。
0284 設施及機械設備養護費	3,306		(7) 臨時人員酬金27,650千元，係所、站臨時人員之相關費用。
0291 國內旅費	5,077		(8) 按日按件計資酬金544千元：
0294 運費	158		<1>委請專業律師等支給之顧問費40千元。
0295 短程車資	93		<2>公路汽車客運營運審議委員會及駕訓班
0300 設備及投資	40,179		
0302 房屋建築及設備費	37,749		
0304 機械設備費	700		
0319 雜項設備費	1,730		
0400 獎補助費	94		
0471 損失及賠償	4		

臺北區監理所
歲出計畫提要及分支計畫概況表

經費門併計

中華民國102年度

單位：新臺幣千元

工作計畫名稱及編號	6029711000 公路及監理業務管理	預算金額	184,603
分支計畫及用途別科目	預算金額	承辦單位	說明
0475 獎勵及慰問	90		<p>派督考複審等學者專家出席費20千元。</p> <p><3>聘學者專家授課、演講及各所、站道安講習等鐘點費484千元。</p> <p>(9)物品5,001千元：</p> <p><1>消耗品2,674千元，係各項事務用品、報章雜誌及文具紙張等費用。</p> <p><2>非消耗品1,790千元，係監理所、站陳設、事務用具等經費。</p> <p><3>監理所、站考驗車油料537千元。</p> <p>(10)一般事務費30,648千元：</p> <p><1>印製駕、行照換照通知2,105千元。</p> <p><2>印製牌照稅、燃料費繳款書及催繳繳款書(含撕、折、黏)及相關作業費2,269千元。</p> <p><3>印製定檢通知、逾檢及違規裁決書2,137千元。</p> <p><4>監理所、站辦公處所環境佈置、場地清潔及保全等經費7,924千元。</p> <p><5>道安講習環境佈置、印製教材及通知等事務支出1,100千元。</p> <p><6>駐站公庫津貼4,936千元。</p> <p><7>辦理車輛動員準備作業費165千元。</p> <p><8>道安講習安全宣導等費用177千元。</p> <p><9>違反公路法及強制汽車責任險法院執行費2,000千元。</p> <p><10>銷毀拼裝車工資及保管費用382千元。</p> <p><11>委託代收汽車燃料使用費手續費7,453千元。</p> <p>(11)房屋建築養護費2,390千元，係各監理所、站辦公房舍、檢驗室、考驗場及候考室等整修維護費。</p> <p>(12)車輛及辦公器具養護費544千元。</p> <p>(13)設施及機械設備養護費3,306千元：</p> <p><1>各項考檢設備及排氣檢驗等設施養護費2,010千元。</p> <p><2>道安教室設備修復費用496千元。</p> <p><3>辦理車輛檢驗儀器校正費用658千元。</p> <p><4>牌照稅徵課系統維護等費用142千元。</p>

臺北區監理所
歲出計畫提要及分支計畫概況表

經資門併計

中華民國102年度

單位：新臺幣千元

工作計畫名稱及編號	6029711000 公路及監理業務管理	預算金額	184,603
分支計畫及用途別科目	預算金額	承辦單位	說明
03 資訊管理	4,100	臺北區監理所	(14)國內旅費5,077千元： <1>下鄉考照換照差旅費445千元。 <2>汽車路邊檢查、聯合稽查小組等差旅費3,111千元。 <3>駕訓班、代檢廠抽查及派督考複查等差旅費330千元。 <4>運輸業督導考核差旅費250千元。 <5>牌照稅、燃料費徵收核帳、開會及業務聯繫等差旅費91千元。 <6>移送法院強制執行案件相關業務人員差旅費270千元。 <7>其他因公出差、業務連繫、督導考核及開會等527千元。 <8>道安講習平時、年終督導及師資研習班講習等53千元。 (15)運費158千元，係下鄉巡迴服務器具搬運及沒入收購拼裝車運至工廠等運雜費。 (16)短程車資93千元。 2.設備及投資40,179千元： (1)房屋建築及設備費37,749千元： <1>監理所、基隆監理站建物耐震補強經費及宜蘭監理站設置無障礙電梯等經費29,684千元。 <2>監理所、站考驗場、檢驗場、候考室及週邊等零星工程經費8,065千元。 (2)機械設備費700千元，係汽車檢驗設備、考驗電動設備及管線等更新經費。 (3)雜項設備費1,730千元，係撕摺封事務機、傳真機、辦公桌椅設備、監視器、移動式資料櫃及冷氣機等購置或汰換。 3.獎補助費94千元： (1)損失及賠償4千元，係監理所、站保管車輛等損失及賠償費。 (2)獎勵及慰問90千元，係監理義務志工獎勵金(含誤餐、車資等)。 辦理資訊管理業務經費，計編列4,100千元。 1.業務費4,035千元： (1)教育訓練費12千元，係電腦訓練費。
0200 業務費	4,035		
0201 教育訓練費	12		

臺北區監理所
歲出計畫提要及分支計畫概況表

經資門併計

中華民國102年度

單位：新臺幣千元

工作計畫名稱及編號	6029711000 公路及監理業務管理	預算金額	184,603
分支計畫及用途別科目	預算金額	承辦單位	說明
0203 通訊費	690		(2)通訊費690千元：
0215 資訊服務費	1,605		<1>數據通信費640千元。
0250 按日按件計資酬金	3		<2>一般通訊費50千元，係機房電話費及電腦資料寄送費等。
0271 物品	1,605		(3)資訊服務費1,605千元，係資訊操作維護費：
0291 國內旅費	120		<1>電腦軟、硬體設備及應用系統維護810千元。
0300 設備及投資	65		<2>機房、區域網路及網站相關設備維護費795千元。
0306 資訊軟硬體設備費	65		(4)按日按件計資酬金3千元，係應用系統推廣教育訓練鐘點費。
			(5)物品1,605千元：
			<1>消耗品1,600千元，係購置電腦作業用品等經費。
			<2>非消耗品5千元，係購置電腦維護及網路線路檢驗等相關工具。
			(6)國內旅費120千元，係電腦業務連繫、督導及開會等差旅費。
			2.設備及投資65千元：
			(1)資訊軟硬體設備費65千元，係電腦週邊設備等購置。
04 公路車輛機械管理	2,543	臺北區監理所	辦理車輛及機械管理業務經費，計編列2,543千元。
0200 業務費	2,449		1.業務費2,449千元：
0221 稅捐及規費	548		(1)稅捐及規費548千元：
0231 保險費	140		<1>稅捐315千元，係車輛牌照稅。
0271 物品	639		<2>規費233千元，係車輛燃料使用費及檢驗費。
0283 車輛及辦公器具養護費	1,122		(2)保險費140千元，係車輛保險費。
0300 設備及投資	94		(3)物品639千元：
0304 機械設備費	94		<1>非消耗品30千元，係機務士工作服及安全鞋。
			<2>油料609千元，係公務車輛油料。
			(4)車輛及辦公器具養護費1,122千元，係車輛維護費。
			2.設備及投資94千元：
			(1)機械設備費94千元，係零星機具設備費。

臺北區監理所
歲出計畫提要及分支計畫概況表

經費門併計

中華民國102年度

單位：新臺幣千元

工作計畫名稱及編號	6029719002 營建工程	預算金額	4,477
-----------	-----------------	------	-------

計畫內容：

臺北區監理所運管中心辦公大樓新建工程：為因應規劃設置之「公路汽車客運動態資訊管理系統監控中心」及擴編聯稽路檢人員及為辦理道安講習、大型集會教育訓練，現有辦公場所已不敷使用；亟需新建道安教室暨稽查辦公室以爲因應；新建面積：1,800平方公尺。

預期成果：

臺北區監理所運管中心辦公大樓新建工程：可使現有辦公室做最佳之空間利用，並可調整各相關業務課室之業務分配，增加訓練場地容量，加強各項訓練效能，提昇爲民服務品質。

分支計畫及用途別科目	預算金額	承辦單位	說 明
01 營建工程	4,477	臺北區監理所	辦理營繕工程經費，計編列4,477千元。
0300 設備及投資	4,477		1. 房屋建築及設備費4,477千元：
0302 房屋建築及設備費	4,477		(1)臺北區監理所運管中心辦公大樓新建工程 ：本計畫總經費58,000千元，期程99至103年度，截至101年度止已編列40,000千元(99年度4,579千元、100年度30,446千元及101年度4,975千元)，102年度續編4,477千元，以後年度預計編列13,523千元。

**臺北區監理所
各項費用彙計表**

中華民國102年度

單位：新臺幣千元

工作計畫名稱及編號 第一、二級用途別 科目名稱及編號	6029710100 一般行政	6029711000 公路及監理業 務管理	6029719002 營建工程	合 計
合 計	386,480	184,603	4,477	575,560
0100人事費	385,642	-	-	385,642
0103法定編制人員待遇	187,759	-	-	187,759
0104約聘僱人員待遇	55,812	-	-	55,812
0105技工及工友待遇	5,100	-	-	5,100
0111獎金	56,729	-	-	56,729
0121其他給與	9,696	-	-	9,696
0131加班值班費	11,831	-	-	11,831
0142退休退職給付	2,150	-	-	2,150
0143退休離職儲金	27,939	-	-	27,939
0151保險	28,626	-	-	28,626
0200業務費	138	144,171	-	144,309
0201教育訓練費	-	155	-	155
0202水電費	-	8,386	-	8,386
0203通訊費	-	51,649	-	51,649
0215資訊服務費	-	1,605	-	1,605
0219其他業務租金	-	2,419	-	2,419
0221稅捐及規費	-	701	-	701
0231保險費	80	356	-	436
0249臨時人員酬金	-	27,650	-	27,650
0250按日按件計資酬金	-	547	-	547
0271物品	-	7,245	-	7,245
0279一般事務費	-	30,648	-	30,648
0282房屋建築養護費	-	2,390	-	2,390
0283車輛及辦公器具養護費	-	1,666	-	1,666
0284設施及機械設備養護費	-	3,306	-	3,306
0291國內旅費	-	5,197	-	5,197
0294運費	-	158	-	158
0295短程車資	-	93	-	93
0299特別費	58	-	-	58

臺北區監理所
各項費用彙計表

中華民國102年度

單位：新臺幣千元

工作計畫名稱及編號 第一、二級用途別 科目名稱及編號	6029710100 一般行政	6029711000 公路及監理業 務管理	6029719002 營建工程			合 計
0300設備及投資	-	40,338	4,477			44,815
0302房屋建築及設備費	-	37,749	4,477			42,226
0304機械設備費	-	794	-			794
0306資訊軟硬體設備費	-	65	-			65
0319雜項設備費	-	1,730	-			1,730
0400獎補助費	700	94	-			794
0471損失及賠償	-	4	-			4
0475獎勵及慰問	700	90	-			790

臺北區監理所
人事費分析表

中華民國102年度

單位：新臺幣千元

人 事 費 別	金 額	說 明
一、民意代表待遇	-	
二、政務人員待遇	-	
三、法定編制人員待遇	187,759	
四、約聘僱人員待遇	55,812	
五、技工及工友待遇	5,100	
六、獎金	56,729	
七、其他給與	9,696	
八、加班值班費	11,831	超時加班費3,227千元，較90年度加班費實支數8成1,809千元為高，主要係為應監理業務實際需要，經行政院100年9月21日院授人給字第1000050017號函核定公路總局及所屬各區監理所100年度起加班費限額，於32,005千元額度內覈實支應。
九、退休退職給付	2,150	
十、退休離職儲金	27,939	
十一、保險	28,626	
十二、調待準備	-	
合 計	385,642	

臺北區
預算員額
中華民國

科 目				員 額 (單位 :														
款	項	目	節	名 稱	職 員		警 察		法 警		駐 衛 警		工 友		技 工		駕 駛	
					本 年 度	上 年 度	本 年 度	上 年 度	本 年 度	上 年 度	本 年 度	上 年 度	本 年 度	上 年 度	本 年 度	上 年 度	本 年 度	上 年 度
14				0029000000 交通部主管	399	402	-	-	-	-	-	-	13	15	-	-	-	-
	6			0029710000 公路總局及所屬	399	402	-	-	-	-	-	-	13	15	-	-	-	-
		1		6029710100 一般行政	399	402	-	-	-	-	-	-	13	15	-	-	-	-

監理所
明細表

102年度

單位：新臺幣千元

人)								年 需 經 費			說 明
聘 用		約 僱		駐 外 雇 員		合 計		本 年 度	上 年 度	比 較	
本 年 度	上 年 度	本 年 度	上 年 度	本 年 度	上 年 度	本 年 度	上 年 度				
-	-	181	183	-	-	593	600	373,691	423,785	-50,094	本年度以業務費於公路及監理業務管理計畫項下預計進用臨時人員87人27,650千元及承攬人力33人15,760千元。
-	-	181	183	-	-	593	600	373,691	423,785	-50,094	
-	-	181	183	-	-	593	600	373,691	423,785	-50,094	

臺北區監理所 公務車輛明細表

中華民國102年度

單位：新臺幣千元

車輛數 (車號)	車輛種類	乘客人數 不合司機	購置 年月	汽缸總排氣量 (立方公分)	油料費			養護費	其它	備註
					數量(公升)	單價(元)	金額			
合計					17,600		609	1,122	663	
6168-FL	小客車(稽查車)	4	92.04	1,998	1,600	34.60	55.4	25	21	102年12月汰換
6188-FL	小客車(稽查車)	4	92.04	1,998	1,600	34.60	55.4	25	21	102年12月汰換
T2-8682	客貨兩用車	7	87.11	2,476	1,600	34.60	55.4	25	26	
T5-1689	客貨兩用車	7	88.03	2,350	1,600	34.60	55.4	25	21	
Z5-7225	客貨兩用車	7	88.10	2,350	1,600	34.60	55.4	25	21	
9T-2805	客貨兩用車	7	92.05	2,350	1,600	34.60	55.4	25	21	
3855-FK	客貨兩用車	7	92.06	2,350	1,600	34.60	55.4	25	21	
U9-5088	客貨兩用車	7	92.06	2,350	1,600	34.60	55.4	25	21	
7261-GV	客貨兩用車	7	93.04	2,461	1,600	34.60	55.4	25	26	
7262-GV	小貨車	2	93.04	2,461	1,600	34.60	55.4	25	11	
7263-GV	小貨車	2	93.04	2,461	1,600	34.60	55.4	25	11	
(FPC-7146)	考驗小客車	4	83.02	1,323				25	0	
(YPC-7254)	考驗小客車	4	84.10	1,597				25	0	
(YPC-7255)	考驗小客車	4	84.10	1,597				25	0	
T2-5888	考驗小客車	4	86.06	1,840				25	21	
(KPC-7487)	考驗小客車	4	87.07	1,587				25	0	
(KPC-7486)	考驗小客車	4	87.08	1,497				25	0	
(KPC-7570)	考驗小客車	4	88.03	1,587				25	0	
(KPC-7571)	考驗小客車	4	88.03	1,587				25	0	
Z2-8118	考驗小客車	4	88.06	1,998				25	21	
(YPC-7640)	考驗小客車	4	88.12	1,597				25	0	
6582-FB	考驗小客車	4	91.10	1,497				25	15	
1419-MP	考驗小客車	4	94.05	1,999				25	21	
5390-KJ	考驗小客車	4	94.06	1,999				25	21	
6668-KM	考驗小客車	4	94.06	1,999				25	21	
8899-KM	考驗小客車	4	94.06	1,999				25	21	
2133-MP	考驗小客車	4	94.06	1,584				25	15	
(CPC-7964)	考驗小客車	4	94.06	1,584				25	0	
(FPC-7910)	考驗小客車	4	94.06	1,999				25	0	
0698-EV	考驗小客車	4	95.05	1,834				25	20	
7367-MU	考驗小客車	4	95.05	1,834				25	20	
1516-EW	考驗小客車	4	95.05	1,834				25	20	
6997-NZ	考驗小客車	4	95.05	1,834				25	20	
3483-VA	考驗小客車	4	98.05	1,798				12	14	
8221-YS	考驗小客車	4	99.04	1,798				12	14	
6495-A5	考驗小客車	4	99.11	1,798				12	14	
(KB-6576)	考驗大客車	40	77.09	6,443				25	0	
(HB-7289)	考驗大客車	40	85.01	9,419				25	0	
WF-335	考驗大客車	40	90.11	7,790				25	35	
BD-176	考驗大客車	40	93.08	7,961				25	36	
(KT-6589)	考驗大貨車	2	77.11	6,443				25	0	
(HT-7290)	考驗大貨車	2	85.01	7,412				25	0	
6H-021	考驗大貨車	2	89.06	7,961				25	40	
232-BX	考驗大貨車	2	100.12	7,684				8	40	
(TT-1783)	考驗曳引車	2	87.03	12,882				25	0	
(LT-1820)	考驗拖車		73.01					24	0	
8	考驗重型機車	1	93.04	125				14	5	AR7-500 P26-689 (KC432192) AP5-088 P26-688 AD7-303 (KC432217) (KC432221)
3	考驗重型機車	1	95.05	125				6	3	CT3-699 K6E-168 697-CGB
1	考驗重型機車	1	96.05	125				2	1	5HA-532
1	考驗重型機車	1	98.06	125				2	1	111-GCB
1	考驗重型機車	1	99.06	125				2	1	819-GBM
2	考驗重型機車	1	100.06	125				3	2	707-HYN

附錄八、新竹區監理所

新竹區監理所

目次

中華民國 102 年度

	頁次
一、歲出計畫提要及分支計畫概況表·····	附 8-1
二、各項費用彙計表·····	附 8-7
三、人事費分析表·····	附 8-9
四、預算員額明細表·····	附 8-10
五、公務車輛明細表·····	附 8-12

新竹區監理所
歲出計畫提要及分支計畫概況表

經資門併計

中華民國102年度

單位：新臺幣千元

工作計畫名稱及編號	6029710100 一般行政	預算金額	289,090
-----------	-----------------	------	---------

計畫內容：

依據事務管理手冊規定，辦理經常性之行政工作。

預期成果：

有效推行行政工作及提高行政效率。

分支計畫及用途別科目	預算金額	承辦單位	說明
01 人員維持	288,424	新竹區監理所	職員300人、工友7人及約僱人員123人，合計430人之人事費，計編列288,424千元。經費如下：
0100 人事費	288,424		
0103 法定編制人員待遇	153,344		1. 法定編制人員待遇153,344千元。
0104 約聘僱人員待遇	47,606		2. 約僱人員待遇47,606千元。
0105 技工及工友待遇	2,102		3. 技工及工友待遇2,102千元。
0111 獎金	36,169		4. 獎金36,169千元，係職員及工友之考績獎金12,400千元、特殊公勳獎賞104千元、支領月退休金人員年終慰問金400千元及員工之年終工作獎金等23,265千元。
0121 其他給與	5,974		5. 其他給與5,974千元，係員工休假補助費等。
0131 加班值班費	7,232		6. 加班值班費7,232千元：
0142 退休退職給付	1,000		(1) 辦理各項業務超時加班費2,852千元。
0143 退休離職儲金	15,733		(2) 職員及工友之不休假加班費4,350千元。
0151 保險	19,264		(3) 值班費30千元。
			7. 退休退職給付1,000千元，係勞工退職給付不敷數。
			8. 退休離職儲金15,733千元：
			(1) 公務人員提撥金11,718千元。
			(2) 約聘僱人員提撥金2,940千元。
			(3) 技工及工友提撥金等1,075千元。
			9. 保險19,264千元：
			(1) 健保保險補助11,365千元。
			(2) 公保保險補助3,424千元。
			(3) 勞保保險補助4,475千元。
02 基本行政工作維持	666	新竹區監理所	辦理一般行政業務經費，計編列666千元。
0200 業務費	138		1. 業務費138千元：
0231 保險費	80		(1) 保險費80千元，係辦公房舍火險等保費。
0299 特別費	58		(2) 特別費58千元，係首長之特別費。
0400 獎補助費	528		2. 獎補助費528千元：
0475 獎勵及慰問	528		(1) 獎勵及慰問528千元，係退休(職)人員三節慰問金。

新竹區監理所
歲出計畫提要及分支計畫概況表

經費門併計

中華民國102年度

單位：新臺幣千元

工作計畫名稱及編號	6029711000 公路及監理業務管理	預算金額	145,352
-----------	----------------------	------	---------

計畫內容：

1. 專責辦理各項公路監理行政工作。
2. 依據公路法、道路交通安全規則、強制汽車責任保險法、道路交通管理處罰條例、汽車燃料使用費徵收及分配辦法、使用牌照稅法、各縣市政府使用牌照稅徵收細則、各縣市政府使用牌照稅稽徵業務實施要點等，辦理車輛及駕駛人證照及考、檢驗等相關業務。
3. 資訊管理：
 - (1) 操作維護公路監理作業系統〔MVDIS〕已開發之各子系統。
 - (2) 推動「電子公路監理系統」。
 - (3) 推動電子化政府相關業務。
4. 公路車輛機械管理係辦理考驗車及教練車等保養修護。

預期成果：

1. 有效推行監理行政，促進交通安全及協助維持社會秩序。
2. 有效執行交通管理法規，使不依法繳納科處罰鍰義務者，以強制執行方法使之履行義務，並貫徹交通法令，促進國民遵守交通法規，維護交通秩序。
3. 灌輸駕駛人交通知識及品德素養，促進駕駛人重視行車秩序與安全及配合支應道路養護、修建、安全管理等。
4. 使汽、機車車籍、駕駛人基本資料、稅費徵收及工程與行政等業務，納入電腦資訊系統處理，完成自動化，縮短作業流程，減少人工作業，提高作業效率並增進服務品質。
5. 積極配合行政資訊網路之使用，並規劃資訊化整體服務系統，加速上網以達到電子化政府之目標。

分支計畫及用途別科目	預算金額	承辦單位	說明
01 監理業務	139,868	新竹區監理所	辦理公路監理業務，計編列139,868千元。
0200 業務費	133,678		1. 業務費133,678千元(含業務宣導經費136千元)：
0201 教育訓練費	143		(1) 教育訓練費143千元，係現職員工教育訓練所需相關費用。
0202 水電費	7,745		(2) 水電費7,745千元：
0203 通訊費	50,614		<1> 監理所、站水費308千元。
0211 土地租金	200		<2> 監理所、站電費7,398千元。
0219 其他業務租金	1,809		<3> 監理所、站使用天然氣或瓦斯等費用39千元。
0221 稅捐及規費	99		(3) 通訊費50,614千元：
0231 保險費	126		<1> 監理所、站業務使用數據通信及網路通訊等費用845千元。
0249 臨時人員酬金	28,730		<2> 監理所、站寄發各項通知郵資、電話費及道安講習郵資等費用49,769千元。
0250 按日按件計資酬金	544		(4) 土地租金200千元，係監理所辦公房地租金。
0271 物品	4,082		(5) 其他業務租金1,809千元，係監理所、站影印機等租金。
0279 一般事務費	29,616		(6) 稅捐及規費99千元：
0282 房屋建築養護費	2,390		<1> 監理所、站設施等應繳納之稅捐34千元。
0283 車輛及辦公器具養護費	450		<2> 監理所、站申請地政地籍、戶籍資料及公證費65千元。
0284 設施及機械設備養護費	2,764		(7) 保險費126千元：
0291 國內旅費	4,115		<1> 監理所、站志工投保意外險保費25千元。
0294 運費	158		
0295 短程車資	93		
0300 設備及投資	6,100		
0302 房屋建築及設備費	3,915		
0304 機械設備費	105		
0319 雜項設備費	2,080		
0400 獎補助費	90		

新竹區監理所
歲出計畫提要及分支計畫概況表

經資門併計

中華民國102年度

單位：新臺幣千元

工作計畫名稱及編號	6029711000 公路及監理業務管理	預算金額	145,352
分支計畫及用途別科目	預算金額	承辦單位	說 明
0471 損失及賠償	4		
0475 獎勵及慰問	86		<p>。
<2>監理所、站現金運送及窗口人員等保費101千元。
(8)臨時人員酬金28,730千元，係所、站臨時人員之相關費用。
(9)按日按件計資酬金544千元：
<1>委請專業律師等支給之顧問費40千元。
<2>公路汽車客運營運審議委員會及駕訓班派督考複審等學者專家出席費20千元。
<3>學者專家授課、演講及各所、站道安講習等鐘點費484千元。
(10)物品4,082千元：
<1>消耗品2,660千元，係各項事務用品、報章雜誌及文具紙張等費用。
<2>非消耗品890千元，係監理所、站陳設及事務等用具經費。
<3>監理所、站考驗車油料532千元。
(11)一般事務費29,616千元：
<1>印製駕、行照換照通知1,605千元。
<2>印製牌照稅、燃料費繳款書及催繳繳款書（含撕、折、黏）及相關作業費2,023千元。
<3>印製定檢通知、逾檢及違規裁決書1,898千元。
<4>監理所、站辦公處所環境佈置、場地清潔及保全等經費5,329千元。
<5>道安講習環境佈置、道安講習印製教材及通知等事務支出1,177千元。
<6>駐站公庫津貼5,484千元。
<7>辦理車輛動員準備作業費159千元。
<8>道安講習安全宣導等費用136千元。
<9>違反公路法及強制汽車責任險法院執行費100千元。
<10>銷毀拼裝車輛工資及保管費用546千元。
。
<11>委託代收汽車燃料使用費手續費6,859千元。
<12>監理所、站建築物耐震詳細評估4,300</p>

新竹區監理所
歲出計畫提要及分支計畫概況表

經費門併計

中華民國102年度

單位：新臺幣千元

工作計畫名稱及編號	6029711000 公路及監理業務管理	預算金額	145,352
分支計畫及用途別科目	預算金額	承辦單位	說明
			<p>千元。</p> <p>(12)房屋建築養護費2,390千元，係各監理所、站辦公房舍、檢驗室、考驗場及候考室等整修維護費。</p> <p>(13)車輛及辦公器具養護費450千元。</p> <p>(14)設施及機械設備養護費2,764千元： <1>各項考檢設備及排氣檢驗等設施養護費1,768千元。 <2>道安講習電視及錄影機等設備修護費用339千元。 <3>辦理車輛檢驗儀器校正費用532千元。 <4>牌照稅徵課作業功能建置養護等費用125千元。</p> <p>(15)國內旅費4,115千元： <1>下鄉考照換照差旅費415千元。 <2>汽車路邊檢查及聯合稽查小組等差旅費2,000千元。 <3>駕訓班、代檢廠抽查及派督考複查等差旅費281千元。 <4>運輸業督導考核差旅費290千元。 <5>牌照稅、燃料費徵收核帳、開會及業務聯繫等差旅費139千元。 <6>移送法院強制執行案件相關業務人員差旅費377千元。 <7>其他因公出差、業務連繫、督導考核及開會等560千元。 <8>道安講習平時、年終督導及師資研習班講習等53千元。</p> <p>(16)運費158千元，係下鄉巡迴服務作業器具搬運及沒入收購拼裝車運至工廠等運雜費。</p> <p>(17)短程車資93千元，係監理所、站員工洽公短程車資。</p> <p>2.設備及投資6,100千元： (1)房屋建築及設備費3,915千元： <1>監理所、站辦公室整建工程經費2,925千元。 <2>監理所、站考驗場、檢驗場及候考室等</p>

新竹區監理所
歲出計畫提要及分支計畫概況表

經資門併計

中華民國102年度

單位：新臺幣千元

工作計畫名稱及編號	6029711000 公路及監理業務管理	預算金額	145,352
分支計畫及用途別科目	預算金額	承辦單位	說明
03 資訊管理	3,370	新竹區監理所	零星工程經費990千元。 (2)機械設備費105千元，係汽車檢驗設備、考驗電動設備及管線更新等。 (3)雜項設備費2,080千元，係辦公桌椅設備(含OA設備)、資料櫃組、監控系統、事務設備、冷氣空調設備、發電設備、飲水機、影音設備、消防設備、選號系統、筆試作業設備及道安講習設備等購置或改善。
0200 業務費	3,305		3. 獎補助費90千元： (1)損失及賠償4千元，係監理所、站保管車輛等損失及賠償費。 (2)獎勵及慰問86千元，係監理義務志工獎勵金(含誤餐、車資等)。
0201 教育訓練費	12		辦理資訊管理業務經費，計編列3,370千元。
0203 通訊費	590		1. 業務費3,305千元： (1)教育訓練費12千元，係電腦訓練費。
0215 資訊服務費	1,495		(2)通訊費590千元： <1>數據通信費540千元，係通信線路租金等。
0250 按日按件計資酬金	3		<2>一般通訊費50千元，係機房電話費及電腦資料寄送費等。
0271 物品	1,105		(3)資訊服務費1,495千元： <1>電腦軟、硬體設備及應用系統維護700千元。
0291 國內旅費	100		<2>機房相關設備維護400千元。
0300 設備及投資	65		<3>網站更新及維護40千元。
0306 資訊軟硬體設備費	65		<4>區域網路及連線設備維護355千元。
			(4)按日按件計資酬金3千元，係應用系統推廣教育訓練鐘點費。
			(5)物品1,105千元： <1>消耗品1,100千元，係購置電腦作業用品等經費。
			<2>非消耗品5千元，係購置電腦維護及網路線路檢驗等相關工具。
			(6)國內旅費100千元，係電腦業務連繫、督導及開會等差旅費。
			2. 設備及投資65千元： (1)資訊軟硬體設備費65千元，係電腦週邊設

新竹區監理所
歲出計畫提要及分支計畫概況表

經資門併計

中華民國102年度

單位：新臺幣千元

工作計畫名稱及編號	6029711000 公路及監理業務管理	預算金額	145,352
分支計畫及用途別科目	預算金額	承辦單位	說 明
04 公路車輛機械管理	2,114	新竹區監理所	備等購置。
0200 業務費	2,114		辦理車輛及機械管理業務經費，計編列2,114千元。
0221 稅捐及規費	463		1.業務費2,114千元：
0231 保險費	131		(1)稅捐及規費463千元：
0271 物品	519		<1>稅捐259千元，係車輛牌照稅。
0283 車輛及辦公器具養護費	1,001		<2>規費204千元，係車輛燃料使用費及車輛檢驗費。
			(2)保險費131千元，係車輛保險費等。
			(3)物品519千元：
			<1>非消耗品20千元，係機務士工作服及安全鞋。
			<2>油料499千元，係公務車輛油料。
			(4)車輛及辦公器具養護費1,001千元，係車輛維護費。

新竹區監理所
各項費用彙計表

中華民國102年度

單位：新臺幣千元

工作計畫名稱及編號 第一、二級用途別 科目名稱及編號	6029710100 一般行政	6029711000 公路及監理業 務管理			合 計
合 計	289,090	145,352			434,442
0100人事費	288,424	-			288,424
0103法定編制人員待遇	153,344	-			153,344
0104約聘僱人員待遇	47,606	-			47,606
0105技工及工友待遇	2,102	-			2,102
0111獎金	36,169	-			36,169
0121其他給與	5,974	-			5,974
0131加班值班費	7,232	-			7,232
0142退休退職給付	1,000	-			1,000
0143退休離職儲金	15,733	-			15,733
0151保險	19,264	-			19,264
0200業務費	138	139,097			139,235
0201教育訓練費	-	155			155
0202水電費	-	7,745			7,745
0203通訊費	-	51,204			51,204
0211土地租金	-	200			200
0215資訊服務費	-	1,495			1,495
0219其他業務租金	-	1,809			1,809
0221稅捐及規費	-	562			562
0231保險費	80	257			337
0249臨時人員酬金	-	28,730			28,730
0250按日按件計資酬金	-	547			547
0271物品	-	5,706			5,706
0279一般事務費	-	29,616			29,616
0282房屋建築養護費	-	2,390			2,390
0283車輛及辦公器具養護費	-	1,451			1,451
0284設施及機械設備養護費	-	2,764			2,764
0291國內旅費	-	4,215			4,215
0294運費	-	158			158
0295短程車資	-	93			93

新竹區監理所
各項費用彙計表

中華民國102年度

單位：新臺幣千元

工作計畫名稱及編號 第一、二級用途別 科目名稱及編號	6029710100 一般行政	6029711000 公路及監理業 務管理				合 計
0299特別費	58	-				58
0300設備及投資	-	6,165				6,165
0302房屋建築及設備費	-	3,915				3,915
0304機械設備費	-	105				105
0306資訊軟硬體設備費	-	65				65
0319雜項設備費	-	2,080				2,080
0400獎補助費	528	90				618
0471損失及賠償	-	4				4
0475獎勵及慰問	528	86				614

新竹區監理所
人事費分析表

中華民國102年度

單位：新臺幣千元

人 事 費 別	金 額	說 明
一、民意代表待遇	-	
二、政務人員待遇	-	
三、法定編制人員待遇	153,344	
四、約聘僱人員待遇	47,606	
五、技工及工友待遇	2,102	
六、獎金	36,169	
七、其他給與	5,974	
八、加班值班費	7,232	超時加班費2,852千元，較90年度加班費實支數8成1,597千元為高，主要係為應監理業務實際需要，經行政院100年9月21日院授人給字第1000050017號函核定公路總局及所屬各區監理所100年度起加班費限額，於32,005千元額度內覈實支應。
九、退休退職給付	1,000	
十、退休離職儲金	15,733	
十一、保險	19,264	
十二、調待準備	-	
合 計	288,424	

新竹區
預算員額
中華民國

科 目				員 額 (單位 :														
款	項	目	節	名 稱	職 員		警 察		法 警		駐 衛 警		工 友		技 工		駕 駛	
					本 年 度	上 年 度	本 年 度	上 年 度	本 年 度	上 年 度	本 年 度	上 年 度	本 年 度	上 年 度	本 年 度	上 年 度	本 年 度	上 年 度
14				0029000000 交通部主管	300	300	-	-	-	-	-	-	7	7	-	-	-	-
	6			0029710000 公路總局及所屬	300	300	-	-	-	-	-	-	7	7	-	-	-	-
		1		6029710100 一般行政	300	300	-	-	-	-	-	-	7	7	-	-	-	-

監理所
明細表

102年度

單位：新臺幣千元

人)								年 需 經 費			說 明
聘 用		約 僱		駐 外 雇 員		合 計		本 年 度	上 年 度	比 較	
本 年 度	上 年 度	本 年 度	上 年 度	本 年 度	上 年 度	本 年 度	上 年 度				
-	-	123	123	-	-	430	430	280,792	275,683	5,109	本年度以業務費於公路及監理業務管理計畫項下預計進用臨時人員92人28,730千元及承攬人力21人10,539千元。
-	-	123	123	-	-	430	430	280,792	275,683	5,109	
-	-	123	123	-	-	430	430	280,792	275,683	5,109	

新竹區監理所 公務車輛明細表

中華民國102年度

單位：新臺幣千元

車輛數 (車號)	車輛種類	乘客人數 不含司機	購置 年月	汽缸總排氣量 (立方公分)	油料費			養護費	其它	備註
					數量(公升)	單價(元)	金額			
合計					14,400		499	1,001	574	
1589-FV	小客車(稽查車)	4	92.04	1,998	1,600	34.60	55.4	25	20	
7718-ZB	小客車(稽查車)	4	99.03	1,794	1,600	34.60	55.4	12	14	
W7-3681	客貨兩用車	7	88.04	2,350	1,600	34.60	55.4	25	20	
1281-FV	客貨兩用車	7	92.05	2,350	1,600	34.60	55.4	25	20	
1282-FV	客貨兩用車	7	92.05	2,350	1,600	34.60	55.4	25	20	
1283-FV	客貨兩用車	7	92.05	2,350	1,600	34.60	55.4	25	21	
0295-HK	客貨兩用車	7	94.01	2,350	1,600	34.60	55.4	25	21	
0296-HK	客貨兩用車	7	94.01	2,350	1,600	34.60	55.4	25	21	
2576-HK	客貨兩用車	7	94.01	2,350	1,600	34.60	55.4	25	21	
(FPC-7140)	考驗小客車	4	83.01	1,323				25	0	
(FPC-7141)	考驗小客車	4	83.01	1,323				25	0	
(YPC-7276)	考驗小客車	4	84.12	1,597				25	0	
(YPC-7277)	考驗小客車	4	84.12	1,597				25	0	
(FPC-7397)	考驗小客車	4	86.06	1,498				25	0	
(FPC-7399)	考驗小客車	4	86.06	1,840				25	0	
R3-5168	考驗小客車	4	86.06	1,997				25	21	
9P-4199	考驗小客車	4	86.06	1,498				25	15	
6898-FU	考驗小客車	4	87.07	1,587				25	15	
9P-4189	考驗小客車	4	87.07	1,497				25	15	
(KPC-7500)	考驗小客車	4	87.07	1,587				25	0	
9P-4188	考驗小客車	4	88.04	1,587				25	15	
(KPC-7573)	考驗小客車	4	88.04	1,587				25	0	
(KPC-7575)	考驗小客車	4	88.04	1,587				25	0	
(KPC-7576)	考驗小客車	4	88.04	1,497				25	0	
(KPC-7635)	考驗小客車	4	88.12	1,497				25	0	
5H-4366	考驗小客車	4	88.12	1,597				25	15	
8410-KV	考驗小客車	4	95.05	1,834				25	21	
8411-KV	考驗小客車	4	95.05	1,834				25	21	
8412-KV	考驗小客車	4	95.05	1,834				25	21	
3485-VA	考驗小客車	4	98.05	1,798				12	16	
4878-YT	考驗小客車	4	99.04	1,798				12	21	
WF-268	考驗大客車	40	83.02	9,419				25	39	
WF-292	考驗大客車	40	92.08	7,961				25	36	
WK-229	考驗大客車	40	93.09	7,961				25	36	
(HT-6945)	考驗大貨車	2	81.04	6,014				25	0	
(HT-7167)	考驗大貨車	2	83.07	7,412				25	0	
437-TK	考驗大貨車	2	97.07	7,684				17	40	
652-VK	考驗大貨車	2	100.12	7,684				8	40	
(TT-1793)	考驗曳引車	2	94.09	12,913				25	0	
(TT-1794)	考驗曳引車	2	94.09	12,913				25	0	
(LT-1837)	考驗拖車		87.04					25	0	
(LT-1843)	考驗拖車		94.09					25	0	
1	考驗重型機車	1	86.05	82				2	1	AUF-692
1	考驗重型機車	1	87.10	101				2	1	PB2-688
1	考驗重型機車	1	92.05	101				2	1	PE2-289
2	考驗重型機車	1	92.12	83				3	2	F87-688
									0	F87-689
1	考驗重型機車	1	92.12	125				2	1	BA2-425
2	考驗重型機車	1	94.06	125				2	2	PA7-450
									0	F3F-570
1	考驗重型機車	1	99.06	125				2	1	258-GPA

附錄九、臺中區監理所

臺中區監理所

目次

中華民國 102 年度

	頁次
一、歲出計畫提要及分支計畫概況表·····	附 9-1
二、各項費用彙計表·····	附 9-7
三、人事費分析表·····	附 9-9
四、預算員額明細表·····	附 9-10
五、公務車輛明細表·····	附 9-12

臺中區監理所
歲出計畫提要及分支計畫概況表

經費門併計

中華民國102年度

單位：新臺幣千元

工作計畫名稱及編號	6029710100 一般行政	預算金額	407,297
-----------	-----------------	------	---------

計畫內容：

依據事務管理手冊規定，辦理經常性之行政工作。

預期成果：

有效推行行政工作及提高行政效率。

分支計畫及用途別科目	預算金額	承辦單位	說明
01 人員維持	406,049	臺中區監理所	職員365人、工友8人及約僱人員188人，合計561人之人事費，計編列406,049千元。經費如下：
0100 人事費	406,049		
0103 法定編制人員待遇	212,604		1. 法定編制人員待遇212,604千元。
0104 約聘僱人員待遇	62,934		2. 約僱人員待遇62,934千元。
0105 技工及工友待遇	2,379		3. 技工及工友待遇2,379千元。
0111 獎金	53,571		4. 獎金53,571千元，係職員及工友之考績獎金19,554千元、特殊公勳獎賞175千元、支領月退休金人員年終慰問金600千元及年終工作獎金等33,242千元。
0121 其他給與	8,745		5. 其他給與8,745千元，係員工休假補助費等。
0131 加班值班費	10,535		6. 加班值班費10,535千元：
0142 退休退職給付	2,296		(1) 超時加班費3,040千元。
0143 退休離職儲金	23,664		(2) 職員及工友之不休假加班費7,485千元。
0151 保險	29,321		(3) 值班費10千元。
			7. 退休退職給付2,296千元，係勞工退職給付不敷數。
			8. 退休離職儲金23,664千元：
			(1) 公務人員提撥金18,122千元。
			(2) 約聘僱人員提撥金4,442千元。
			(3) 技工及工友提撥金等1,100千元。
			9. 保險29,321千元，係健保保險補助17,850千元、公保保險補助5,775千元及勞保保險補助5,696千元。
02 基本行政工作維持	1,248	臺中區監理所	辦理一般行政業務經費，計編列1,248千元。
0200 業務費	138		1. 業務費138千元：
0231 保險費	80		(1) 保險費80千元，係辦公房舍火險等保費。
0299 特別費	58		(2) 特別費58千元，係首長之特別費。
0400 獎補助費	1,110		2. 獎補助費1,110千元：
0475 獎勵及慰問	1,110		(1) 獎勵及慰問1,110千元，係退休(職)人員三節慰問金。

臺中區監理所
歲出計畫提要及分支計畫概況表

經資門併計

中華民國102年度

單位：新臺幣千元

工作計畫名稱及編號	6029711000 公路及監理業務管理	預算金額	153,508
-----------	----------------------	------	---------

計畫內容：

預期成果：

1. 專責辦理各項公路監理行政工作。
2. 依據公路法、道路交通安全規則、強制汽車責任保險法、道路交通管理處罰條例、汽車燃料使用費徵收及分配辦法、使用牌照稅法、各縣市政府使用牌照稅徵收細則、各縣市政府使用牌照稅稽徵業務實施要點等，辦理車輛及駕駛人證照及考、檢驗等相關業務。
3. 資訊管理：
 - (1) 操作維護公路監理作業系統〔MVDIS〕已開發之各子系統。
 - (2) 推動「電子公路監理系統」。
 - (3) 推動電子化政府相關業務。
4. 公路車輛機械管理係辦理考驗車及教練車等保養修護。

1. 有效推行監理行政，促進交通安全及協助維持社會秩序。
2. 有效執行交通管理法規，使不依法繳納科處罰鍰義務者，以強制執行方法使之履行義務，並貫徹交通法令，促進國民遵守交通法規，維護交通秩序。
3. 灌輸駕駛人交通知識及品德素養，促進駕駛人重視行車秩序與安全及配合支應道路養護、修建、安全管理等。
4. 使汽、機車車籍、駕駛人基本資料、稅費徵收及工程與行政等業務，納入電腦資訊系統處理，完成自動化，縮短作業流程，減少人工作業，提高作業效率並增進服務品質。
5. 積極配合行政資訊網路之使用，並規劃資訊化整體服務系統，加速上網以達到電子化政府之目標。

分支計畫及用途別科目	預算金額	承辦單位	說明
01 監理業務	147,207	臺中區監理所	辦理公路監理業務，計編列147,207千元。
0200 業務費	138,827		1. 業務費138,827千元(含業務宣導經費249千元)：
0201 教育訓練費	143		(1) 教育訓練費143千元，係現職員工教育訓練所需相關費用。
0202 水電費	8,470		(2) 水電費8,470千元：
0203 通訊費	51,429		<1>監理所、站水費303千元。
0211 土地租金	300		<2>監理所、站電費8,139千元。
0219 其他業務租金	2,400		<3>監理所、站使用天然氣或瓦斯等費用28千元。
0221 稅捐及規費	128		(3) 通訊費51,429千元：
0231 保險費	139		<1>監理所、站業務使用數據通信及網路通訊等費用973千元。
0249 臨時人員酬金	23,240		<2>監理所、站寄發各項通知郵資、電話費及道安講習郵資等費用50,456千元。
0250 按日按件計資酬金	544		(4) 土地租金300千元，係埔里分站辦公室房地租金。
0271 物品	4,917		(5) 其他業務租金2,400千元，係監理所、站影印機等租金。
0279 一般事務費	33,911		(6) 稅捐及規費128千元：
0282 房屋建築養護費	2,390		<1>監理所、站設施等應繳納之稅捐48千元。
0283 車輛及辦公器具養護費	540		<2>監理所、站申請地政地籍、戶籍資料及公證費80千元。
0284 設施及機械設備養護費	4,856		(7) 保險費139千元：
0291 國內旅費	5,169		<1>監理所、站志工投保意外險保費81千元。
0294 運費	158		
0295 短程車資	93		
0300 設備及投資	8,280		
0302 房屋建築及設備費	5,625		
0304 機械設備費	755		
0319 雜項設備費	1,900		
0400 獎補助費	100		

臺中區監理所
歲出計畫提要及分支計畫概況表

經資門併計

中華民國102年度

單位：新臺幣千元

工作計畫名稱及編號	6029711000 公路及監理業務管理	預算金額	153,508
分支計畫及用途別科目	預算金額	承辦單位	說明
0471 損失及賠償	4		。
0475 獎勵及慰問	96		<p><2>監理所、站現金運送及窗口人員等保費58千元。</p> <p>(8)臨時人員酬金23,240千元，係所、站臨時人員之相關費用。</p> <p>(9)按日按件計資酬金544千元： <1>委請專業律師等支給之顧問費40千元。 <2>公路汽車客運營運審議委員會及駕訓班派督考複審等學者專家出席費20千元。 <3>學者專家授課、演講及各所、站道安講習等鐘點費484千元。</p> <p>(10)物品4,917千元： <1>消耗品2,667千元，係各項事務用品、報章雜誌及文具紙張等費用。 <2>非消耗品1,950千元，係監理所、站陳設及事務等用具經費。 <3>監理所、站考驗車油料300千元。</p> <p>(11)一般事務費33,911千元： <1>印製駕、行照換照通知2,100千元。 <2>印製牌照稅、燃料費繳款書及催繳繳款書（含撕、折、黏）及相關作業費2,290千元。 <3>印製定檢通知、逾檢及違規裁決書2,130千元。 <4>監理所、站辦公處所環境佈置、場地清潔及保全等經費6,514千元。 <5>道安講習環境佈置、印製教材及通知等事務支出1,420千元。 <6>駐站公庫津貼6,581千元。 <7>辦理車輛動員準備作業費190千元。 <8>道安講習安全宣導等費用249千元。 <9>違反公路法及強制汽車責任險法院執行費1,827千元。 <10>銷毀拼裝車輛工資及保管費用999千元。 。</p> <p><11>委託代收汽車燃料使用費手續費9,611千元。</p> <p>(12)房屋建築養護費2,390千元，係各監理所</p>

臺中區監理所
歲出計畫提要及分支計畫概況表

經費門併計

中華民國102年度

單位：新臺幣千元

工作計畫名稱及編號	6029711000 公路及監理業務管理	預算金額	153,508
分支計畫及用途別科目	預算金額	承辦單位	說 明
			<p>、站辦公房舍、檢驗室、考驗場及候考室等整修維護費。</p> <p>(13)車輛及辦公器具養護費540千元。</p> <p>(14)設施及機械設備養護費4,856千元：</p> <p><1>各項考檢設備及排氣檢驗等設施養護費1,998千元。</p> <p><2>道安講習電視、錄影機等設備修護費用485千元。</p> <p><3>辦理車輛檢驗儀器校正費用640千元。</p> <p><4>牌照稅徵課作業功能建置養護等費用143千元。</p> <p><5>飲水機、冷氣空調、消防、電氣等設備養護費1,590千元。</p> <p>(15)國內旅費5,169千元：</p> <p><1>下鄉考照換照差旅費444千元。</p> <p><2>汽車路邊檢查及聯合稽查小組等差旅費2,700千元。</p> <p><3>駕訓班、代檢廠抽查及派督考複查等差旅費913千元。</p> <p><4>運輸業督導考核差旅費160千元。</p> <p><5>牌照稅、燃料費徵收核帳、開會及業務聯繫等差旅費34千元。</p> <p><6>移送法院強制執行案件相關業務人員差旅費317千元。</p> <p><7>其他因公出差、業務連繫、督導考核及開會等548千元。</p> <p><8>道安講習平時、年終督導及師資研習班講習等53千元。</p> <p>(16)運費158千元，係下鄉巡迴服務作業器具搬運、沒入收購拼裝車運至工廠等運雜費。</p> <p>(17)短程車資93千元，係監理所、站員工洽公短程車資。</p> <p>2.設備及投資8,280千元：</p> <p>(1)房屋建築及設備費5,625千元：</p> <p><1>監理所、站辦公室整建工程經費4,611千元。</p> <p><2>監理所、站考驗場、檢驗場及候考室等</p>

**臺中區監理所
歲出計畫提要及分支計畫概況表**

經資門併計

中華民國102年度

單位：新臺幣千元

工作計畫名稱及編號	6029711000 公路及監理業務管理	預算金額	153,508
分支計畫及用途別科目	預算金額	承辦單位	說 明
			零星工程經費1,014千元。 (2)機械設備費755千元，係汽車檢驗設備、考驗電動設備、管線更新及辦理車檢線拆建相關設施等。 (3)雜項設備費1,900千元，係辦公桌椅設備(含OA設備)、移動式資料櫃組、冷氣、發電設備、消防設備、監視器、監控系統、切牌機、撕摺封事務機、掃瞄器、及筆試作業設備及道安講習設備等購置或改善。
03 資訊管理	4,090	臺中區監理所	3. 獎補助費100千元： (1)損失及賠償4千元，係監理所、站保管車輛等損失及賠償費。 (2)獎勵及慰問96千元，係監理義務志工獎金(含誤餐、車資等)。
0200 業務費	4,025		辦理資訊管理業務經費，計編列4,090千元。 1. 業務費4,025千元：
0201 教育訓練費	12		(1)教育訓練費12千元，係電腦訓練費。
0203 通訊費	690		(2)通訊費690千元：
0215 資訊服務費	1,600		<1>數據通信費640千元，係通信線路租金等。
0250 按日按件計資酬金	3		。
0271 物品	1,605		<2>一般通訊費50千元，係機房電話費及電腦資料寄送費等。
0291 國內旅費	115		(3)資訊服務費1,600千元，係資訊操作維護費：
0300 設備及投資	65		<1>電腦軟、硬體設備及應用系統維護805千元。
0306 資訊軟硬體設備費	65		<2>機房相關設備維護400千元。 <3>網站更新及維護40千元。 <4>區域網路及連線設備維護355千元。
			(4)按日按件計資酬金3千元，係應用系統推廣教育訓練鐘點費。
			(5)物品1,605千元：
			<1>消耗品1,600千元，係購置電腦作業用品等經費。
			<2>非消耗品5千元，係購置電腦維護及網路線路檢驗等相關工具。
			(6)國內旅費115千元，係電腦業務連繫、督導及開會等差旅費。

臺中區監理所
歲出計畫提要及分支計畫概況表

經資門併計

中華民國102年度

單位：新臺幣千元

工作計畫名稱及編號	6029711000 公路及監理業務管理	預算金額	153,508
分支計畫及用途別科目	預算金額	承辦單位	說 明
04 公路車輛機械管理	2,211	臺中區監理所	2.設備及投資65千元： (1)資訊軟硬體設備費65千元，係電腦週邊設備等購置。
0200 業務費	2,148		辦理車輛及機械管理業務經費，計編列2,211千元。
0221 稅捐及規費	576		1.業務費2,148千元：
0231 保險費	153		(1)稅捐及規費576千元：
0271 物品	579		<1>稅捐308千元，係車輛牌照稅。
0283 車輛及辦公器具養護費	840		<2>規費268千元，係車輛燃料使用費及車輛檢驗費。
0300 設備及投資	63		(2)保險費153千元，係車輛保險費等。
0305 運輸設備費	63		(3)物品579千元：
			<1>非消耗品25千元，係機務士工作服及安全鞋。
			<2>油料554千元，係公務車輛油料。
			(4)車輛及辦公器具養護費840千元，係車輛維護費。
			2.設備及投資63千元：
			(1)運輸設備費63千元，係新增考驗機車1輛。

**臺中區監理所
各項費用彙計表**

中華民國102年度

單位：新臺幣千元

工作計畫名稱及編號 第一、二級用途別 科目名稱及編號	6029710100 一般行政	6029711000 公路及監理業 務管理			合 計
合 計	407,297	153,508			560,805
0100人事費	406,049	-			406,049
0103法定編制人員待遇	212,604	-			212,604
0104約聘僱人員待遇	62,934	-			62,934
0105技工及工友待遇	2,379	-			2,379
0111獎金	53,571	-			53,571
0121其他給與	8,745	-			8,745
0131加班值班費	10,535	-			10,535
0142退休退職給付	2,296	-			2,296
0143退休離職儲金	23,664	-			23,664
0151保險	29,321	-			29,321
0200業務費	138	145,000			145,138
0201教育訓練費	-	155			155
0202水電費	-	8,470			8,470
0203通訊費	-	52,119			52,119
0211土地租金	-	300			300
0215資訊服務費	-	1,600			1,600
0219其他業務租金	-	2,400			2,400
0221稅捐及規費	-	704			704
0231保險費	80	292			372
0249臨時人員酬金	-	23,240			23,240
0250按日按件計資酬金	-	547			547
0271物品	-	7,101			7,101
0279一般事務費	-	33,911			33,911
0282房屋建築養護費	-	2,390			2,390
0283車輛及辦公器具養護費	-	1,380			1,380
0284設施及機械設備養護費	-	4,856			4,856
0291國內旅費	-	5,284			5,284
0294運費	-	158			158
0295短程車資	-	93			93

臺中區監理所
各項費用彙計表

中華民國102年度

單位：新臺幣千元

工作計畫名稱及編號 第一、二級用途別 科目名稱及編號	6029710100 一般行政	6029711000 公路及監理業 務管理			合 計
0299特別費	58	-			58
0300設備及投資	-	8,408			8,408
0302房屋建築及設備費	-	5,625			5,625
0304機械設備費	-	755			755
0305運輸設備費	-	63			63
0306資訊軟硬體設備費	-	65			65
0319雜項設備費	-	1,900			1,900
0400獎補助費	1,110	100			1,210
0471損失及賠償	-	4			4
0475獎勵及慰問	1,110	96			1,206

臺中區監理所
人事費分析表

中華民國102年度

單位：新臺幣千元

人 事 費 別	金 額	說 明
一、民意代表待遇	-	
二、政務人員待遇	-	
三、法定編制人員待遇	212,604	
四、約聘僱人員待遇	62,934	
五、技工及工友待遇	2,379	
六、獎金	53,571	
七、其他給與	8,745	
八、加班值班費	10,535	超時加班費3,040千元，較90年度加班費實支數8成1,695千元為高，主要係為應監理業務實際需要，經行政院100年9月21日院授人給字第1000050017號函核定公路總局及所屬各區監理所100年度起加班費限額，於32,005千元額度內覈實支應。
九、退休退職給付	2,296	
十、退休離職儲金	23,664	
十一、保險	29,321	
十二、調待準備	-	
合 計	406,049	

臺中區
預算員額
中華民國

科 目				員 額 (單位 :														
款	項	目	節	名 稱	職 員		警 察		法 警		駐 衛 警		工 友		技 工		駕 駛	
					本 年 度	上 年 度	本 年 度	上 年 度	本 年 度	上 年 度	本 年 度	上 年 度	本 年 度	上 年 度	本 年 度	上 年 度	本 年 度	上 年 度
14				0029000000 交通部主管	365	370	-	-	-	-	-	-	8	10	-	-	-	-
	6			0029710000 公路總局及所屬	365	370	-	-	-	-	-	-	8	10	-	-	-	-
			1	6029710100 一般行政	365	370	-	-	-	-	-	-	8	10	-	-	-	-

監理所
明細表

102年度

單位：新臺幣千元

聘用		約僱		駐外雇員		合計		年 需 經 費			說 明
本年度	上年度	本年度	上年度	本年度	上年度	本年度	上年度	本 年 度	上 年 度	比 較	
-	-	188	188	-	-	561	568	394,914	427,610	-32,696	本年度以業務費於公路及監理業務管理計畫項下預計進用臨時人員75人23,240千元及承攬人力33人15,787千元。
-	-	188	188	-	-	561	568	394,914	427,610	-32,696	
-	-	188	188	-	-	561	568	394,914	427,610	-32,696	

臺中區監理所
公務車輛明細表

中華民國102年度

單位：新臺幣千元

車輛數 (車號)	車輛種類	乘客人數 不含司機	購置 年月	汽缸總排氣量 (立方公分)	油料費			養設費	其它	備註
					數量(公升)	單價(元)	金額			
合計					16,000		554	840	709	
8380-P3	小客車(稽查車)	4	101.04	1,997	1,600	34.60	55.4	8	20	
4392-LE	小客車(稽查車)	4	94.03	1,998	1,600	34.60	55.4	25	20	
B3-5888	客貨兩用車	7	87.04	1,997	1,600	34.60	55.4	25	20	102年12月汰換
W9-6889	客貨兩用車	7	88.04	2,350	1,600	34.60	55.4	25	20	
DV-0462	客貨兩用車	7	88.10	2,350	1,600	34.60	55.4	25	20	
DV-0463	客貨兩用車	7	88.10	2,350	1,600	34.60	55.4	25	20	
DV-0465	客貨兩用車	7	88.10	2,350	1,600	34.60	55.4	25	21	
9879-KZ	客貨兩用車	7	93.12	2,350	1,600	34.60	55.4	25	21	
9899-KZ	客貨兩用車	7	93.12	2,350	1,600	34.60	55.4	25	21	
4128-UF	客貨兩用車	7	96.09	2,350	1,600	34.60	55.4	17	21	
3R-2168	考驗小客車	4	87.08	1,497				25	15	
(KPC-7491)	考驗小客車	4	87.08	1,497				25	0	
(KPC-7578)	考驗小客車	4	88.04	1,587				25	0	
(KPC-7579)	考驗小客車	4	88.04	1,587				25	0	
(YPC-7642)	考驗小客車	4	88.12	1,597				25	0	
4089-GS	考驗小客車	4	92.08	1,497				25	15	
3356-LR	考驗小客車	4	94.06	1,999				25	21	
2266-LP	考驗小客車	4	94.06	1,999				25	21	
7268-ND	考驗小客車	4	94.05	1,999				25	21	
3333-LE	考驗小客車	4	94.05	1,999				25	21	
4687-PR	考驗小客車	4	95.04	1,834				25	21	
4688-PR	考驗小客車	4	95.05	1,834				25	21	
4689-PR	考驗小客車	4	95.05	1,834				25	21	
3486-VA	考驗小客車	4	98.05	1,798				12	15	
5605-ZF	考驗小客車	4	99.04	1,798				12	15	
6496-A5	考驗小客車	4	99.11	1,798				6	15	
(HB-7319)	考驗大客車	40	85.01	9,419				25	0	
(KB-7806)	考驗大客車	40	92.08	7,961				25	0	
551-WD	考驗大客車	40	93.09	7,961				25	36	
005-WB	考驗大客車	40	95.09	7,790				25	35	
(HT-7154)	考驗大貨車	2	83.07	7,412				25	0	
(HT-7477)	考驗大貨車	2	87.04	7,412				25	0	
009-TM	考驗大貨車	2	94.09	7,961				25	40	
931-TN	考驗大貨車	2	96.12	7,684				17	40	
268-UC	考驗曳引車	2	98.06	15,681				12	64	
269-UC	考驗曳引車	2	98.06	15,681				12	64	
73-ZD	考驗拖車		98.06					12	0	
75-ZD	考驗拖車		98.06					12	0	
5	考驗重型機車	1	92.06	124				9	0	(C2F10868) (C2F10870) (C2F10872) (C2F10875),102年12月汰換 (C2F10876)
4	考驗重型機車	1	93.06	124				7	2	G7G-999 6GM-289 (KC434774) (KC434768)
1	考驗重型機車	1	94.07	124				2	1	G6X-959
1	考驗重型機車	1	96.07	124				2	1	001-BTU

附錄十、嘉義區監理所

嘉義區監理所

目 次

中華民國 102 年度

	頁 次
一、歲出計畫提要及分支計畫概況表.....	附 10-1
二、各項費用彙計表.....	附 10-7
三、人事費分析表.....	附 10-9
四、預算員額明細表.....	附 10-10
五、公務車輛明細表.....	附 10-12

嘉義區監理所
歲出計畫提要及分支計畫概況表

經資門併計

中華民國102年度

單位：新臺幣千元

工作計畫名稱及編號	6029710100 一般行政	預算金額	333,661
-----------	-----------------	------	---------

計畫內容：

依據事務管理手冊規定，辦理經常性之行政工作。

預期成果：

有效推行行政工作及提高行政效率。

分支計畫及用途別科目	預算金額	承辦單位	說明
01 人員維持	332,701	嘉義區監理所	職員296人、工友11人及約僱人員147人，合計454人之人事費，計編列332,701千元。經費如下：
0100 人事費	332,701		
0103 法定編制人員待遇	175,012		1. 法定編制人員待遇175,012千元。
0104 約聘僱人員待遇	49,129		2. 約僱人員待遇49,129千元。
0105 技工及工友待遇	3,448		3. 技工及工友待遇3,448千元。
0111 獎金	45,087		4. 獎金45,087千元，係職員及工友之考績獎金17,411千元、特殊公勳獎賞58千元、支領月退休金人員年終慰問金80千元及員工之年終工作獎金等27,538千元。
0121 其他給與	7,200		5. 其他給與7,200千元，係員工休假補助費等。
0131 加班值班費	9,302		6. 加班值班費9,302千元：
0142 退休退職給付	2,000		(1) 超時加班費2,900千元。
0143 退休離職儲金	18,626		(2) 職員及工友之不休假加班費6,397千元。
0151 保險	22,897		(3) 值班費5千元。
			7. 退休退職給付2,000千元，係退職給付不敷數。
			8. 退休離職儲金18,626千元：
			(1) 公務人員提撥金13,943千元。
			(2) 約聘僱人員提撥金3,407千元。
			(3) 技工及工友提撥金等1,276千元。
			9. 保險22,897千元，係健保保險補助13,710千元、公保保險補助4,202千元及勞保保險補助4,985千元。
02 基本行政工作維持	960	嘉義區監理所	辦理一般行政業務經費，計編列960千元。
0200 業務費	138		1. 業務費138千元：
0231 保險費	80		(1) 保險費80千元，係辦公房舍火險等保費。
0299 特別費	58		(2) 特別費58千元，係首長之特別費。
0400 獎補助費	822		2. 獎補助費822千元：
0475 獎勵及慰問	822		(1) 獎勵及慰問822千元，係退休(職)人員三節慰問金。

嘉義區監理所
歲出計畫提要及分支計畫概況表

經資門併計

中華民國102年度

單位：新臺幣千元

工作計畫名稱及編號	6029711000 公路及監理業務管理	預算金額	160,440
-----------	----------------------	------	---------

計畫內容：

1. 專責辦理各項公路監理行政工作。
2. 依據公路法、道路交通安全規則、強制汽車責任保險法、道路交通管理處罰條例、汽車燃料使用費徵收及分配辦法、使用牌照稅法、各縣市政府使用牌照稅徵收細則、各縣市政府使用牌照稅稽徵業務實施要點等，辦理車輛及駕駛人證照及考、檢驗等相關業務。
3. 資訊管理：
 - (1) 操作維護公路監理作業系統〔MVDIS〕已開發之各子系統。
 - (2) 推動「電子公路監理系統」。
 - (3) 推動電子化政府相關業務。
4. 公路車輛機械管理係辦理考驗車及教練車等保養修護。

預期成果：

1. 有效推行監理行政，促進交通安全及協助維持社會秩序。
2. 有效執行交通管理法規，使不依法繳納科處罰鍰義務者，以強制執行方法使之履行義務，並貫徹交通法令，促進國民遵守交通法規，維護交通秩序。
3. 灌輸駕駛人交通知識及品德素養，促進駕駛人重視行車秩序與安全及配合支應道路養護、修建、安全管理等。
4. 使汽、機車車籍、駕駛人基本資料、稅費徵收及工程與行政等業務，納入電腦資訊系統處理，完成自動化，縮短作業流程，減少人工作業，提高作業效率並增進服務品質。
5. 積極配合行政資訊網路之使用，並規劃資訊化整體服務系統，加速上網以達到電子化政府之目標。

分支計畫及用途別科目	預算金額	承辦單位	說明
01 監理業務	154,696	嘉義區監理所	辦理公路監理業務，計編列154,696千元。
0200 業務費	121,138		1. 業務費121,138千元(含業務宣導經費270千元)：
0201 教育訓練費	142		(1) 教育訓練費142千元，係現職員工教育訓練所需相關費用。
0202 水電費	7,764		(2) 水電費7,764千元：
0203 通訊費	42,935		<1>監理所、站水費415千元。
0211 土地租金	1,550		<2>監理所、站電費7,299千元。
0219 其他業務租金	2,214		<3>監理所、站使用天然氣或瓦斯等費用50千元。
0221 稅捐及規費	91		(3) 通訊費42,935千元：
0231 保險費	159		<1>監理所、站業務使用數據通信、網路通訊等費用835千元。
0249 臨時人員酬金	22,758		<2>監理所、站寄發各項通知郵資、電話費、道安講習郵資等費用42,100千元。
0250 按日按件計資酬金	544		(4) 土地租金1,550千元，係監理所辦公房地租金。
0271 物品	3,387		(5) 其他業務租金2,214千元：
0279 一般事務費	28,228		<1>嘉義所東勢分站辦公房屋租金876千元，租用面積826平方公尺，使用人數16人，係設置道安講習教室、筆試室、機車考驗場、櫃檯及等候區等公共使用區。
0282 房屋建築養護費	2,390		<2>監理所、站影印機等租金1,338千元。
0283 車輛及辦公器具養護費	450		(6) 稅捐及規費91千元：
0284 設施及機械設備養護費	2,936		<1>監理所、站設施等應繳納之稅捐51千元。
0291 國內旅費	5,339		
0294 運費	158		
0295 短程車資	93		
0300 設備及投資	33,474		
0302 房屋建築及設備費	27,029		
0304 機械設備費	800		
0319 雜項設備費	5,645		
0400 獎補助費	84		

嘉義區監理所
歲出計畫提要及分支計畫概況表

經費門併計

中華民國102年度

單位：新臺幣千元

工作計畫名稱及編號	6029711000 公路及監理業務管理	預算金額	160,440
分支計畫及用途別科目	預算金額	承辦單位	說明
0471 損失及賠償	4		<p><2>監理所、站申請地政地籍、戶籍資料及公證費40千元。</p> <p>(7)保險費159千元：</p> <p><1>監理所、站志工投保意外險保費59千元。</p> <p><2>監理所、站現金運送及窗口人員等保費100千元。</p> <p>(8)臨時人員酬金22,758千元，係所、站臨時人員之相關費用。</p> <p>(9)按日按件計資酬金544千元：</p> <p><1>委請專業律師等支給之顧問費40千元。</p> <p><2>公路汽車客運營運審議委員會及駕訓班派督考複審等學者專家出席費20千元。</p> <p><3>學者專家授課、演講及各所、站道安講習等鐘點費484千元。</p> <p>(10)物品3,387千元：</p> <p><1>消耗品1,887千元，係各項事務用品、報章雜誌及文具紙張等費用。</p> <p><2>非消耗品1,250千元，係監理所、站陳設及事務等用具經費。</p> <p><3>監理所、站考驗車油料250千元。</p> <p>(11)一般事務費28,228千元：</p> <p><1>印製駕、行照換照通知1,608千元。</p> <p><2>印製牌照稅、燃料費繳款書及催繳繳款書(含撕、折、黏)及相關作業費2,043千元。</p> <p><3>印製定檢通知、逾檢及違規裁決書1,976千元。</p> <p><4>監理所、站辦公處所環境佈置、場地清潔及保全等經費5,854千元。</p> <p><5>道安講習環境佈置、道安講習印製教材及通知等事務支出1,088千元。</p> <p><6>駐站公庫津貼7,678千元。</p> <p><7>辦理車輛動員準備作業費180千元。</p> <p><8>道安講習安全宣導等費用270千元。</p> <p><9>違反公路法及強制汽車責任險法院執行費150千元。</p> <p><10>銷毀拼裝車輛工資及保管費用231千元</p>
0475 獎勵及慰問	80		

嘉義區監理所
歲出計畫提要及分支計畫概況表

經費門併計

中華民國102年度

單位：新臺幣千元

工作計畫名稱及編號	6029711000 公路及監理業務管理	預算金額	160,440
分支計畫及用途別科目	預算金額	承辦單位	說明
			<p>。</p> <p><11>委託代收汽車燃料使用費手續費6,730千元。</p> <p><12>監理所、站建築物耐震詳細評估420千元。</p> <p>(12)房屋建築養護費2,390千元，係各監理所、站辦公房舍、檢驗室、考驗場及候考室等整修維護費。</p> <p>(13)車輛及辦公器具養護費450千元。</p> <p>(14)設施及機械設備養護費2,936千元： <1>各項考檢設備及排氣檢驗等設施養護費1,728千元。 <2>道安講習電視及錄影機等設備修護費用550千元。 <3>辦理車輛檢驗儀器校正費用533千元。 <4>牌照稅徵課作業功能建置養護等費用125千元。</p> <p>(15)國內旅費5,339千元： <1>下鄉考照換照差旅費209千元。 <2>汽車路邊檢查及聯合稽查小組等差旅費2,802千元。 <3>駕訓班、代檢廠抽查及派督考複查等差旅費126千元。 <4>運輸業督導考核差旅費327千元。 <5>牌照稅、燃料費徵收核帳、開會及業務聯繫等差旅費209千元。 <6>移送法院強制執行案件相關業務人員差旅費722千元。 <7>其他因公出差、業務連繫、督導考核及開會等891千元。 <8>道安講習平時、年終督導及師資研習班講習等53千元。</p> <p>(16)運費158千元，係下鄉巡迴服務作業器具搬運、沒入收購拼裝車運至工廠等運雜費。</p> <p>。</p> <p>(17)短程車資93千元，係監理所、站員工洽公短程車資。</p> <p>2.設備及投資33,474千元：</p>

嘉義區監理所
歲出計畫提要及分支計畫概況表

經資門併計

中華民國102年度

單位：新臺幣千元

工作計畫名稱及編號	6029711000 公路及監理業務管理	預算金額	160,440
分支計畫及用途別科目	預算金額	承辦單位	說 明
03 資訊管理	3,370	嘉義區監理所	<p>(1)房屋建築及設備費27,029千元： <1>台南站建物耐震補強經費17,315千元。 <2>監理所、站考驗場、檢驗場及候考室等零星工程經費9,714千元。</p> <p>(2)機械設備費800千元，係汽車檢驗設備、考驗電動設備及管線更新等。</p> <p>(3)雜項設備費5,645千元，係辦公桌椅設備(含OA設備)、移動式資料櫃組、冷氣、發電設備、消防設備、監視器、監控系統、切牌機、撕摺封事務機、掃瞄器、及筆試作業設備及道安講習設備等購置或改善。</p> <p>3.獎補助費84千元： (1)損失及賠償4千元，係監理所、站保管車輛等損失及賠償費。 (2)獎勵及慰問80千元，係監理義務志工獎勵金(含誤餐、車資等)。</p> <p>辦理資訊管理業務經費，計編列3,370千元。</p>
0200 業務費	3,305		1.業務費3,305千元：
0201 教育訓練費	12		(1)教育訓練費12千元，係電腦訓練費。
0203 通訊費	540		(2)通訊費540千元：
0215 資訊服務費	1,545		<1>數據通信費490千元，係通信線路租金等。
0250 按日按件計資酬金	3		<2>一般通訊費50千元，係機房電話費及電腦資料寄送費等。
0271 物品	1,105		(3)資訊服務費1,545千元，係資訊操作維護費：
0291 國內旅費	100		<1>電腦軟、硬體設備及應用系統維護750千元。
0300 設備及投資	65		<2>機房相關設備維護400千元。
0306 資訊軟硬體設備費	65		<3>網站更新及維護40千元。
			<4>區域網路及連線設備維護355千元。
			(4)按日按件計資酬金3千元，係應用系統推廣教育訓練鐘點費。
			(5)物品1,105千元：
			<1>消耗品1,100千元，係購置電腦作業用品等經費。
			<2>非消耗品5千元，係購置電腦維護及網路線路檢驗等相關工具。

嘉義區監理所
歲出計畫提要及分支計畫概況表

經資門併計

中華民國102年度

單位：新臺幣千元

工作計畫名稱及編號	6029711000 公路及監理業務管理	預算金額	160,440
分支計畫及用途別科目	預算金額	承辦單位	說明
04 公路車輛機械管理	2,374	嘉義區監理所	(6)國內旅費100千元，係電腦業務連繫、督導及開會等差旅費。
0200 業務費	2,374		2.設備及投資65千元：
0221 稅捐及規費	559		(1)資訊軟硬體設備費65千元，係電腦週邊設備等購置。
0231 保險費	155		辦理車輛及機械管理業務經費，計編列2,374千元。
0271 物品	574		1.業務費2,374千元：
0283 車輛及辦公器具養護費	1,086		(1)稅捐及規費559千元：
			<1>稅捐309千元，係車輛牌照稅。
			<2>規費250千元，係車輛燃料使用費及車輛檢驗費。
			(2)保險費155千元，係車輛保險費。
			(3)物品574千元：
			<1>非消耗品20千元，係機務士工作服及安全鞋。
			<2>油料554千元，係公務車輛油料。
			(4)車輛及辦公器具養護費1,086千元，係車輛維護費。

**嘉義區監理所
各項費用彙計表**

中華民國102年度

單位：新臺幣千元

工作計畫名稱及編號 第一、二級用途別 科目名稱及編號	6029710100 一般行政	6029711000 公路及監理業 務管理		合 計
合 計	333,661	160,440		494,101
0100人事費	332,701	-		332,701
0103法定編制人員待遇	175,012	-		175,012
0104約聘僱人員待遇	49,129	-		49,129
0105技工及工友待遇	3,448	-		3,448
0111獎金	45,087	-		45,087
0121其他給與	7,200	-		7,200
0131加班值班費	9,302	-		9,302
0142退休退職給付	2,000	-		2,000
0143退休離職儲金	18,626	-		18,626
0151保險	22,897	-		22,897
0200業務費	138	126,817		126,955
0201教育訓練費	-	154		154
0202水電費	-	7,764		7,764
0203通訊費	-	43,475		43,475
0211土地租金	-	1,550		1,550
0215資訊服務費	-	1,545		1,545
0219其他業務租金	-	2,214		2,214
0221稅捐及規費	-	650		650
0231保險費	80	314		394
0249臨時人員酬金	-	22,758		22,758
0250按日按件計資酬金	-	547		547
0271物品	-	5,066		5,066
0279一般事務費	-	28,228		28,228
0282房屋建築養護費	-	2,390		2,390
0283車輛及辦公器具養護費	-	1,536		1,536
0284設施及機械設備養護費	-	2,936		2,936
0291國內旅費	-	5,439		5,439
0294運費	-	158		158
0295短程車資	-	93		93

嘉義區監理所
各項費用彙計表

中華民國102年度

單位：新臺幣千元

工作計畫名稱及編號 第一、二級用途別 科目名稱及編號	6029710100 一般行政	6029711000 公路及監理業 務管理			合 計
0299特別費	58	-			58
0300設備及投資	-	33,539			33,539
0302房屋建築及設備費	-	27,029			27,029
0304機械設備費	-	800			800
0306資訊軟硬體設備費	-	65			65
0319雜項設備費	-	5,645			5,645
0400獎補助費	822	84			906
0471損失及賠償	-	4			4
0475獎勵及慰問	822	80			902

嘉義區監理所
人事費分析表

中華民國102年度

單位：新臺幣千元

人 事 費 別	金 額	說 明
一、民意代表待遇	-	
二、政務人員待遇	-	
三、法定編制人員待遇	175,012	
四、約聘僱人員待遇	49,129	
五、技工及工友待遇	3,448	
六、獎金	45,087	
七、其他給與	7,200	
八、加班值班費	9,302	超時加班費2,900千元，較90年度加班費實支數8成1,786千元為高，主要係為應監理業務實際需要，經行政院100年9月21日院授人給字第1000050017號函核定公路總局及所屬各區監理所100年度起加班費限額，於32,005千元額度內覈實支應。
九、退休退職給付	2,000	
十、退休離職儲金	18,626	
十一、保險	22,897	
十二、調待準備	-	
合 計	332,701	

嘉義區
預算員額
中華民國

科 目				員 額 (單位 :														
款	項	目	節	名 稱	職 員		警 察		法 警		駐 衛 警		工 友		技 工		駕 駛	
					本 年 度	上 年 度	本 年 度	上 年 度	本 年 度	上 年 度	本 年 度	上 年 度	本 年 度	上 年 度	本 年 度	上 年 度	本 年 度	上 年 度
14				0029000000 交通部主管	296	300	-	-	-	-	-	-	11	11	-	-	-	-
	6			0029710000 公路總局及所屬	296	300	-	-	-	-	-	-	11	11	-	-	-	-
			1	6029710100 一般行政	296	300	-	-	-	-	-	-	11	11	-	-	-	-

監理所
明細表

102年度

單位：新臺幣千元

人)								年 需 經 費			說 明
聘 用		約 僱		駐 外 雇 員		合 計		本 年 度	上 年 度	比 較	
本 年 度	上 年 度	本 年 度	上 年 度	本 年 度	上 年 度	本 年 度	上 年 度				
-	-	147	147	-	-	454	458	323,319	333,280	-9,961	
-	-	147	147	-	-	454	458	323,319	333,280	-9,961	
-	-	147	147	-	-	454	458	323,319	333,280	-9,961	本年度以業務費於公路及監理業務管理計畫項下預計進用臨時人員71人22,758千元及承攬人力30人13,532千元。

嘉義區監理所
公務車輛明細表

中華民國102年度

單位：新臺幣千元

車輛數 (車號)	車輛種類	乘客人數 不含司機	購置 年月	汽缸總排氣量 (立方公分)	油料費			養護費	其它	備註
					數量(公升)	單價(元)	金額			
合計					17,600		554	1,086	689	
4833-SU	小客車(稽查車)	4	97.03	1,997	1,600	34.60	55.4	17	20	
5810-US	小客車(稽查車)	4	99.02	1,794	1,600	34.60	55.4	12	14	
2G-7586	客貨兩用車	7	83.01	1,973	1,600				21	102年12月汰換
C4-2737	客貨兩用車	7	88.04	2,350	1,600	34.60	55.4	25	21	
DV-0466	客貨兩用車	7	88.11	2,350	1,600	34.60	55.4	25	21	102年12月汰換
4758-GE	客貨兩用車	7	92.06	2,350	1,600	34.60	55.4	25	21	
4759-GE	客貨兩用車	7	92.06	2,350	1,600	34.60	55.4	25	21	
0218-JZ	客貨兩用車	7	94.01	2,350	1,600	34.60	55.4	25	21	
2276-LS	客貨兩用車	7	94.01	2,350	1,600	34.60	55.4	25	21	
8567-QP	客貨兩用車	7	96.08	2,350	1,600	34.60	55.4	17	20	
8711-JC	小貨車	1	94.01	2,350	1,600	34.60	55.4	25	14	
(FPC-7332)	考驗小客車	4	83.03	1,323				25	0	
(FPC-7334)	考驗小客車	4	83.06	1,323				25	0	
(YPC-7330)	考驗小客車	4	84.03	1,597				25	0	
(YPC-7329)	考驗小客車	4	84.06	1,597				25	0	
UQ-9168	考驗小客車	4	84.08	1,998				25	21	
(YPC-7279)	考驗小客車	4	84.12	1,597				25	0	
J6-7678	考驗小客車	4	85.03	1,597				25	15	
7600-MA	考驗小客車	4	85.03	1,597				25	15	
9029-UL	考驗小客車	4	86.08	1,498				25	15	
S4-5758	考驗小客車	4	86.08	1,840				25	21	
3M-7176	考驗小客車	4	87.07	1,497				25	15	
4715-SU	考驗小客車	4	87.07	1,497				25	15	
3500-GM	考驗小客車	4	88.04	1,498				25	15	
(KPC-7584)	考驗小客車	4	88.04	1,587				25	0	
(KPC-7636)	考驗小客車	4	88.12	1,497				25	0	
5S-1591	考驗小客車	4	88.12	1,497				25	15	
5S-1590	考驗小客車	4	88.12	1,497				25	15	
9R-4636	考驗小客車	4	88.12	1,597				25	15	
3456-NR	考驗小客車	4	95.05	1,834				25	21	
9688-NW	考驗小客車	4	95.05	1,834				25	21	
9689-NW	考驗小客車	4	95.05	1,834				25	21	
3487-VA	考驗小客車	4	98.05	1,798				12	16	
7235-US	考驗小客車	4	99.04	1,798				12	16	
WR-052	考驗大客車	40	84.03	9,419				25	39	
(KB-7817)	考驗大客車	40	92.09	7,961				25	0	
WR-360	考驗大客車	40	93.08	7,961				25	36	
WS-626	考驗大客車	40	94.08	7,961				25	36	
(HT-7381)	考驗大貨車	2	85.12	7,412				25	0	
(HT-7382)	考驗大貨車	2	85.12	7,412				25	0	
183-TP	考驗大貨車	2	96.10	7,684				17	40	
115-UF	考驗大貨車	2	97.07	7,684				17	40	
(TT-1791)	考驗曳引車	2	93.09	12,700				25	0	
(TT-1792)	考驗曳引車	2	93.09	12,700				25	0	
(LT-1841)	考驗拖車		93.08					25	0	
(LT-1842)	考驗拖車		93.08					21	0	
3	考驗重型機車	1	86.01	101				5	3	HF022757 HF022766 HF022837
5	考驗重型機車	1	92.04	125				9	4	H92-466 (C2F10050) G9F-289 H55-999 J32-222
1	考驗重型機車	1	93.03	101				2	0	(SG20AB609121)
1	考驗重型機車	1	93.03	101				2	0	(SG20AB608885)
2	考驗重型機車	1	93.05	125				3	0	(4TE412320) (4TE412207)
6	考驗重型機車	1	94.05	125				10	1	(KC601524) (KC601734) (KC601775) (KC601786) (KC604835) H7F-079
1	考驗重型機車	1	95.05	125				2	1	588-BDE
2	考驗重型機車	1	101.12	125				3	2	101年12月新增 101年12月新增

附錄十一、高雄區監理所

高雄區監理所

目次

中華民國 102 年度

	頁次
一、歲出計畫提要及分支計畫概況表·····	附 11-1
二、各項費用彙計表·····	附 11-7
三、人事費分析表·····	附 11-9
四、預算員額明細表·····	附 11-10
五、公務車輛明細表·····	附 11-12

高雄區監理所
歲出計畫提要及分支計畫概況表

經資門併計

中華民國102年度

單位：新臺幣千元

工作計畫名稱及編號	6029710100 一般行政	預算金額	280,123
-----------	-----------------	------	---------

計畫內容：

依據事務管理手冊規定，辦理經常性之行政工作。

預期成果：

有效推行行政工作及提高行政效率。

分支計畫及用途別科目	預算金額	承辦單位	說明
01 人員維持	279,235	高雄區監理所	職員301人、工友10人及約僱人員123人，合計434人之人事費，計編列279,235千元。經費如下：
0100 人事費	279,235		
0103 法定編制人員待遇	143,705		1. 法定編制人員待遇143,705千元。
0104 約聘僱人員待遇	42,109		2. 約僱人員待遇42,109千元。
0105 技工及工友待遇	3,624		3. 技工及工友待遇3,624千元。
0111 獎金	36,526		4. 獎金36,526千元，係職員及工友之考績獎金13,778千元、特殊公勳獎賞108千元、支領月退休金人員年終慰問金220千元及員工之年終工作獎金等22,420千元。
0121 其他給與	6,208		5. 其他給與6,208千元，係員工休假補助費等。
0131 加班值班費	8,607		6. 加班值班費8,607千元：
0142 退休退職給付	2,000		(1) 超時加班費2,568千元。
0143 退休離職儲金	15,696		(2) 職員及工友之不休假加班費6,034千元。
0151 保險	20,760		(3) 值班費5千元。
			7. 退休退職給付2,000千元，係勞工退職給付不敷數。
			8. 退休離職儲金15,696千元：
			(1) 公務人員提撥金11,580千元。
			(2) 約聘僱人員提撥金2,894千元。
			(3) 技工及工友提撥金等1,222千元。
			9. 保險20,760千元：
			(1) 健保保險補助12,000千元。
			(2) 公保保險補助3,960千元。
			(3) 勞保保險補助4,800千元。
02 基本行政工作維持	888	高雄區監理所	辦理一般行政業務經費，計編列888千元。
0200 業務費	138		1. 業務費138千元：
0231 保險費	80		(1) 保險費80千元，係辦公房舍火險等保費。
0299 特別費	58		(2) 特別費58千元，係首長之特別費。
0400 獎補助費	750		2. 獎補助費750千元：
0475 獎勵及慰問	750		(1) 獎勵及慰問750千元，係退休(職)人員三節慰問金。

高雄區監理所
歲出計畫提要及分支計畫概況表

經費門併計

中華民國102年度

單位：新臺幣千元

工作計畫名稱及編號	6029711000 公路及監理業務管理	預算金額	105,735
-----------	----------------------	------	---------

計畫內容：

1. 專責辦理各項公路監理行政工作。
2. 依據公路法、道路交通安全規則、強制汽車責任保險法、道路交通管理處罰條例、汽車燃料使用費徵收及分配辦法、使用牌照稅法、各縣市政府使用牌照稅徵收細則、各縣市政府使用牌照稅稽徵業務實施要點等，辦理車輛及駕駛人證照及考、檢驗等相關業務。
3. 資訊管理：
 - (1) 操作維護公路監理作業系統（MVDIS）已開發之各子系統。
 - (2) 推動「電子公路監理系統」。
 - (3) 推動電子化政府相關業務。
4. 公路車輛機械管理係辦理考驗車及教練車等保養修護。

預期成果：

1. 有效推行監理行政，促進交通安全及協助維持社會秩序。
2. 有效執行交通管理法規，使不依法繳納科處罰鍰義務者，以強制執行方法使之履行義務，並貫徹交通法令，促進國民遵守交通法規，維護交通秩序。
3. 灌輸駕駛人交通知識及品德素養，促進駕駛人重視行車秩序與安全及配合支應道路養護、修建、安全管理等。
4. 使汽、機車車籍、駕駛人基本資料、稅費徵收及工程與行政等業務，納入電腦資訊系統處理，完成自動化，縮短作業流程，減少人工作業，提高作業效率並增進服務品質。
5. 積極配合行政資訊網路之使用，並規劃資訊化整體服務系統，加速上網以達到電子化政府之目標。

分支計畫及用途別科目	預算金額	承辦單位	說明
01 監理業務	100,290	高雄區監理所	辦理公路監理業務經費，計編列100,290千元。
0200 業務費	95,131		1. 業務費95,131千元（含業務宣導經費163千元）：
0201 教育訓練費	143		(1) 教育訓練費143千元，係現職員工教育訓練所需相關費用。
0202 水電費	6,247		(2) 水電費6,247千元：
0203 通訊費	27,836		<1>監理所、站辦公處所及電腦機房等水費16千元。
0219 其他業務租金	940		<2>監理所、站辦公處所及電腦機房等電費6,031千元。
0221 稅捐及規費	53		(3) 通訊費27,836千元：
0231 保險費	105		<1>監理所、站業務使用數據通信及網路通訊等費用830千元。
0249 臨時人員酬金	19,410		<2>監理所、站寄發各項通知郵資、電話費及道安講習郵資等費用27,006千元。
0250 按日按件計資酬金	504		(4) 其他業務租金940千元，係監理所、站影印機等租金。
0271 物品	3,456		(5) 稅捐及規費53千元：
0279 一般事務費	24,322		<1>監理所、站設施等應繳納之稅捐2千元。
0282 房屋建築養護費	2,390		<2>監理所、站申請地政地籍、戶籍資料及公證費51千元。
0283 車輛及辦公器具養護費	425		(6) 保險費105千元：
0284 設施及機械設備養護費	2,723		<1>監理所、站志工投保意外險保費35千元。
0291 國內旅費	6,326		
0294 運費	158		
0295 短程車資	93		
0300 設備及投資	5,000		
0302 房屋建築及設備費	3,690		
0304 機械設備費	240		
0319 雜項設備費	1,070		
0400 獎補助費	159		
0471 損失及賠償	4		<2>監理所、站現金運送及窗口人員等保費70千元。

高雄區監理所
歲出計畫提要及分支計畫概況表

經資門併計

中華民國102年度

單位：新臺幣千元

工作計畫名稱及編號	6029711000 公路及監理業務管理	預算金額	105,735
分支計畫及用途別科目	預算金額	承辦單位	說明
0475 獎勵及慰問	155		<p>(7)臨時人員酬金19,410千元，係所、站臨時人員之相關費用。</p> <p>(8)按日按件計資酬金504千元： <1>公路汽車客運營運審議委員會及駕訓班派督考複審等學者專家出席費20千元。 <2>學者專家授課、演講及各所、站道安講習等鐘點費484千元。</p> <p>(9)物品3,456千元： <1>消耗品2,204千元，係各項事務用品、報章雜誌及文具紙張等費用。 <2>非消耗品991千元，係監理所、站陳設及事務用具等經費。 <3>監理所、站考驗車油料261千元。</p> <p>(10)一般事務費24,322千元： <1>印製駕、行照換照通知1,410千元。 <2>印製牌照稅、燃料費繳款書及催繳繳款書（含撕、折、黏）及相關作業費2,134千元。 <3>印製定檢通知、逾檢及違規裁決書983千元。 <4>監理所、站辦公處所環境佈置、環境清潔及保全等經費3,507千元。 <5>道安講習環境佈置、道安講習印製教材及通知等事務支出939千元。 <6>駐站公庫津貼5,485千元。 <7>辦理車輛動員準備作業費193千元。 <8>道安講習安全宣導等費用163千元。 <9>違反公路法及強制汽車責任險法院執行費553千元。 <10>銷毀拼裝車輛工資及保管費用341千元。 <11>委託代收汽車燃料使用費手續費4,693千元。 <12>建築物耐震詳評費用3,921千元。</p> <p>(11)房屋建築養護費2,390千元，係各監理所、站辦公房舍、檢驗室、考驗場及候考室等整修維護費。</p> <p>(12)車輛及辦公器具養護費425千元。</p>

高雄區監理所
歲出計畫提要及分支計畫概況表

經資門併計

中華民國102年度

單位：新臺幣千元

工作計畫名稱及編號	6029711000 公路及監理業務管理	預算金額	105,735
分支計畫及用途別科目	預算金額	承辦單位	說明
			<p>(13)設施及機械設備養護費2,723千元：</p> <p><1>各項考檢設備及排氣檢驗等設施養護費1,791千元。</p> <p><2>道安講習電視及錄影機等設備修護費用344千元。</p> <p><3>辦理車輛檢驗儀器校正費用463千元。</p> <p><4>牌照稅徵課作業功能建置養護等費用125千元。</p> <p>(14)國內旅費6,326千元：</p> <p><1>下鄉考照換照差旅費453千元。</p> <p><2>汽車路邊檢查及聯合稽查小組等差旅費3,720千元。</p> <p><3>駕訓班、代檢廠抽查及派督考複查等差旅費432千元。</p> <p><4>運輸業督導考核差旅費235千元。</p> <p><5>牌照稅、燃料費徵收核帳、開會及業務聯繫等差旅費67千元。</p> <p><6>移送法院強制執行案件相關業務人員差旅費377千元。</p> <p><7>其他因公出差、業務連繫、督導考核及開會等989千元。</p> <p><8>道安講習平時、年終督導及師資研習班講習等53千元。</p> <p>(15)運費158千元，係下鄉巡迴服務作業器具搬運及沒入收購拼裝車運至工廠等運雜費。</p> <p>(16)短程車資93千元，係監理所、站員工洽公短程車資。</p> <p>2.設備及投資5,000千元：</p> <p>(1)房屋建築及設備費3,690千元：</p> <p><1>監理所、站辦公室整建工程經費3,490千元。</p> <p><2>監理所、站考驗場、檢驗場及候考室等零星工程經費200千元。</p> <p>(2)機械設備費240千元，係汽車檢驗設備、考驗電動設備及管線更新等。</p> <p>(3)雜項設備費1,070千元，係辦公桌椅設備(含OA設備)、移動式資料櫃組、冷氣、發電</p>

高雄區監理所
歲出計畫提要及分支計畫概況表

經資門併計

中華民國102年度

單位：新臺幣千元

工作計畫名稱及編號	6029711000 公路及監理業務管理	預算金額	105,735
分支計畫及用途別科目	預算金額	承辦單位	說明
03 資訊管理	3,370	高雄區監理所	設備、消防設備、監視器、監控系統、切牌機、撕摺封事務機、掃瞄器、筆試作業設備及道安講習設備等購置或改善。 3. 獎補助費159千元： (1) 損失及賠償4千元，係監理所、站保管車輛等損失及賠償費。 (2) 獎勵及慰問155千元，係監理義務志工獎金(含誤餐、車資等)。 辦理資訊管理業務經費，計編列3,370千元。
0200 業務費	3,305		1. 業務費3,305千元： (1) 教育訓練費12千元，係電腦訓練費。 (2) 通訊費540千元： <1> 數據通信費490千元，係通信線路租金等。 <2> 一般通訊費50千元，係機房電話費及電腦資料寄送費等。 (3) 資訊服務費1,545千元，係資訊操作維護費：
0201 教育訓練費	12		<1> 電腦軟、硬體設備及應用系統維護750千元。 <2> 機房相關設備維護400千元。 <3> 網站更新及維護40千元。 <4> 區域網路及連線設備維護355千元。
0203 通訊費	540		(4) 按日按件計資酬金3千元，係應用系統推廣教育訓練鐘點費。 (5) 物品1,105千元： <1> 消耗品1,100千元，係購置電腦作業用品等經費。 <2> 非消耗品5千元，係購置電腦維護及網路線路檢驗等相關工具。
0215 資訊服務費	1,545		(6) 國內旅費100千元，係電腦業務連繫、督導及開會等差旅費。
0250 按日按件計資酬金	3		2. 設備及投資65千元： (1) 資訊軟硬體設備費65千元，係電腦週邊設備等購置。
0271 物品	1,105		
0291 國內旅費	100		
0300 設備及投資	65		
0306 資訊軟硬體設備費	65		
04 公路車輛機械管理	2,075	高雄區監理所	辦理車輛及機械管理業務經費，計編列2,075千元。
0200 業務費	2,075		1. 業務費2,075千元：
0221 稅捐及規費	457		

高雄區監理所
歲出計畫提要及分支計畫概況表

經資門併計

中華民國102年度

單位：新臺幣千元

工作計畫名稱及編號	6029711000 公路及監理業務管理	預算金額	105,735
分支計畫及用途別科目	預算金額	承辦單位	說 明
0231 保險費 0271 物品 0283 車輛及辦公器具養護費	120 524 974		(1)稅捐及規費457千元： <1>稅捐257千元，係車輛牌照稅。 <2>規費200千元，係車輛燃料使用費及車輛檢驗費。 (2)保險費120千元，係車輛保險費。 (3)物品524千元： <1>非消耗品25千元，係機務士工作服及安全鞋。 <2>油料499千元，係公務車輛油料。 (4)車輛及辦公器具養護費974千元，係車輛維護費。

**高雄區監理所
各項費用彙計表**

中華民國102年度

單位：新臺幣千元

工作計畫名稱及編號 第一、二級用途別 科目名稱及編號	6029710100 一般行政	6029711000 公路及監理業 務管理			合 計
合 計	280,123	105,735			385,858
0100人事費	279,235	-			279,235
0103法定編制人員待遇	143,705	-			143,705
0104約聘僱人員待遇	42,109	-			42,109
0105技工及工友待遇	3,624	-			3,624
0111獎金	36,526	-			36,526
0121其他給與	6,208	-			6,208
0131加班值班費	8,607	-			8,607
0142退休退職給付	2,000	-			2,000
0143退休離職儲金	15,696	-			15,696
0151保險	20,760	-			20,760
0200業務費	138	100,511			100,649
0201教育訓練費	-	155			155
0202水電費	-	6,247			6,247
0203通訊費	-	28,376			28,376
0215資訊服務費	-	1,545			1,545
0219其他業務租金	-	940			940
0221稅捐及規費	-	510			510
0231保險費	80	225			305
0249臨時人員酬金	-	19,410			19,410
0250按日按件計資酬金	-	507			507
0271物品	-	5,085			5,085
0279一般事務費	-	24,322			24,322
0282房屋建築養護費	-	2,390			2,390
0283車輛及辦公器具養護費	-	1,399			1,399
0284設施及機械設備養護費	-	2,723			2,723
0291國內旅費	-	6,426			6,426
0294運費	-	158			158
0295短程車資	-	93			93
0299特別費	58	-			58

高雄區監理所
各項費用彙計表

中華民國102年度

單位：新臺幣千元

工作計畫名稱及編號 第一、二級用途別 科目名稱及編號	6029710100 一般行政	6029711000 公路及監理業 務管理				合 計
0300設備及投資		5,065				5,065
0302房屋建築及設備費		3,690				3,690
0304機械設備費		240				240
0306資訊軟硬體設備費		65				65
0319雜項設備費		1,070				1,070
0400獎補助費	750	159				909
0471損失及賠償		4				4
0475獎勵及慰問	750	155				905

高雄區監理所 人事費分析表

中華民國102年度

單位：新臺幣千元

人 事 費 別	金 額	說 明
一、民意代表待遇	-	
二、政務人員待遇	-	
三、法定編制人員待遇	143,705	
四、約聘僱人員待遇	42,109	
五、技工及工友待遇	3,624	
六、獎金	36,526	
七、其他給與	6,208	
八、加班值班費	8,607	<p>超時加班費2,568千元，較90年度加班費實支數8成1,857千元為高，主要係為應監理業務實際需要，經行政院100年9月21日院授人給字第1000050017號函核定公路總局及所屬各區監理所100年度起加班費限額，於32,005千元額度內覈實支應。</p>
九、退休退職給付	2,000	
十、退休離職儲金	15,696	
十一、保險	20,760	
十二、調待準備	-	
合 計	279,235	

高雄區
預算員額
中華民國

科 目				員 額 (單位 :														
款	項	目	節	名 稱	職 員		警 察		法 警		駐 衛 警		工 友		技 工		駕 駛	
					本 年 度	上 年 度	本 年 度	上 年 度	本 年 度	上 年 度	本 年 度	上 年 度	本 年 度	上 年 度	本 年 度	上 年 度	本 年 度	上 年 度
14				002900000 交通部主管	301	303	-	-	-	-	-	-	10	11	-	-	-	-
	6			002971000 公路總局及所屬	301	303	-	-	-	-	-	-	10	11	-	-	-	-
		1		6029710100 一般行政	301	303	-	-	-	-	-	-	10	11	-	-	-	-

監理所
明細表

102年度

單位：新臺幣千元

人)								年 需 經 費			說 明
聘 用		約 僱		駐外僱員		合 計		本 年 度	上 年 度	比 較	
本 年 度	上 年 度	本 年 度	上 年 度	本 年 度	上 年 度	本 年 度	上 年 度				
-	-	123	123	-	-	434	437	270,408	286,599	-16,191	本年度以業務費於公路及監理業務管理計畫項下預計進用臨時人員61人19,410千元及承攬人力17人8,987千元。
-	-	123	123	-	-	434	437	270,408	286,599	-16,191	
-	-	123	123	-	-	434	437	270,408	286,599	-16,191	

高雄區監理所 公務車輛明細表

中華民國102年度

單位：新臺幣千元

車輛數 (車號)	車輛種類	乘客人數 不含司機	購置 年月	汽缸總排氣量 (立方公分)	油料費			養護費	其它	備註
					數量(公升)	單價(元)	金額			
合計					14,400		499	974	557	
4291-H3	小客車(稽查車)	4	101.04	1,997	1,600	34.60	55.4	8	20	
4292-H3	小客車(稽查車)	4	101.04	1,997	1,600	34.60	55.4	8	20	
DV-0460	客貨兩用車	7	88.11	2,350	1,600	34.60	55.4	25	20	
DV-0461	客貨兩用車	7	88.11	2,350	1,600	34.60	55.4	25	21	
0026-GP	客貨兩用車	7	92.06	2,350	1,600	34.60	55.4	25	21	
1027-ME	客貨兩用車	7	94.01	2,350	1,600	34.60	55.4	25	21	
1028-ME	客貨兩用車	7	94.01	2,350	1,600	34.60	55.4	25	21	
1029-ME	客貨兩用車	7	94.01	2,350	1,600	34.60	55.4	25	21	
0027-GP	客貨兩用車	7	92.06	2,350	1,600	34.60	55.4	25	21	
(FPC-7161)	考驗小客車	4	83.07	1,323				25	0	
(YPC-7249)	考驗小客車	4	84.10	1,597				25	0	
7S-0350	考驗小客車	4	86.08	1,840				25	19	
(FPC-7429)	考驗小客車	4	86.08	1,840				25	0	
(FPC-7433)	考驗小客車	4	86.08	1,498				25	0	
(KPC-7639)	考驗小客車	4	88.12	1,497				25	0	
(YPC-7645)	考驗小客車	4	88.12	1,597				25	0	
3707-NY	考驗小客車	4	95.05	1,834				25	19	
3708-NY	考驗小客車	4	95.05	1,834				25	19	
F5-7510	考驗小客車	4	84.12	1,597				25	15	
7V-9287	考驗小客車	4	92.08	1,497				25	15	
(FPC-7159)	考驗小客車	4	83.07	1,323				25	0	
(YPC-7250)	考驗小客車	4	84.10	2,000				25	0	
(YPC-7282)	考驗小客車	4	84.12	1,597				25	0	
P2-9429	考驗小客車	4	86.08	1,498				25	15	
N9-4737	考驗小客車	4	86.08	1,498				25	15	
(KPC-7503)	考驗小客車	4	87.07	1,497				25	0	
(KPC-7504)	考驗小客車	4	87.07	1,578				25	0	
E4-6096	考驗小客車	4	87.12	1,587				25	15	
(KPC-7605)	考驗小客車	4	88.07	1,497				25	0	
(KPC-7607)	考驗小客車	4	88.07	1,497				25	0	
3419-MF	考驗小客車	4	94.06	1,999				25	21	
3706-NY	考驗小客車	4	95.05	1,834				25	21	
3489-VA	考驗小客車	4	98.06	1,798				12	15	
4799-ZQ	考驗小客車	4	99.04	1,798				12	15	
(KB-6741)	考驗大客車	40	79.07	6,443				25	0	102年12月汰換
WV-411	考驗大客車	40	88.07	9,419				25	39	
(KB-7130)	考驗大客車	40	82.11	9,419				25	0	
901-WD	考驗大客車	40	94.08	7,961				25	36	
WX-132	考驗大客車	40	95.09	7,790				25	35	
(KT-7600)	考驗大貨車	2	88.07	6,728				25	0	
018-XY	考驗大貨車	2	96.12	7,684				16	24	
398-N6	考驗大貨車	2	100.12	7,684				8	27	
(TT-1795)	考驗曳引車	2	94.09	12,913					0	
TP-12	考驗拖車		71.06						0	
1	考驗重型機車	1	95.06	125				2	1	P3S-159
2	考驗重型機車	1	99.06	125				3	2	353-JWL 355-JWL
3	考驗重型機車	1	99.06	125				5	3	350-JWL 351-JWL 352-JWL

附錄十二、臺北市區監理所

臺北市區監理所

目次

中華民國 102 年度

	頁次
一、歲出計畫提要及分支計畫概況表·····	附 12-1
二、各項費用彙計表·····	附 12-7
三、人事費分析表·····	附 12-9
四、預算員額明細表·····	附 12-10
五、公務車輛明細表·····	附 12-12

臺北市區監理所
歲出計畫提要及分支計畫概況表

經資門併計

中華民國102年度

單位：新臺幣千元

工作計畫名稱及編號	6029710100 一般行政	預算金額	305,278
-----------	-----------------	------	---------

計畫內容：

依據事務管理手冊規定，辦理經常性之行政工作。

預期成果：

有效推行行政工作及提高行政效率。

分支計畫及用途別科目	預算金額	承辦單位	說明
01 人員維持	303,662	臺北市區監理所	職員229人、駐衛警15人、工友10人、技工41人、駕駛1人、聘用1人及約僱人員63人，合計360人之人事費，計編列303,662千元。經費如下：
0100 人事費	303,662		
0103 法定編制人員待遇	161,993		1. 法定編制人員待遇161,993千元。
0104 約聘僱人員待遇	32,060		2. 約僱人員待遇32,060千元。
0105 技工及工友待遇	21,493		3. 技工及工友待遇21,493千元。
0111 獎金	39,846		4. 獎金39,846千元，係職員及工友之考績獎金13,102千元、支領月退休金人員年終慰問金320千元及員工之年終工作獎金等26,424千元。
0121 其他給與	4,784		5. 其他給與4,784千元，係員工休假補助費等。
0131 加班值班費	7,530		6. 加班值班費7,530千元：
0142 退休退職給付	488		(1) 超時加班費1,932千元。
0143 退休離職儲金	15,902		(2) 職員及工友之不休假加班費5,506千元。
0151 保險	19,566		(3) 值班費92千元。
			7. 退休退職給付488千元，係勞工退職給付不敷數。
			8. 退休離職儲金15,902千元：
			(1) 公務人員提撥金12,236千元。
			(2) 約聘僱人員提撥金2,100千元。
			(3) 技工及工友提撥金等1,566千元。
			9. 保險19,566千元：
			(1) 健保保險補助11,523千元。
			(2) 公保保險補助4,201千元。
			(3) 勞保保險補助3,842千元。
02 基本行政工作維持	1,616	臺北市區監理所	辦理一般行政業務經費，計編列1,616千元。
0200 業務費	206		1. 業務費206千元：
0231 保險費	148		(1) 保險費148千元，係辦公房舍火險等保費。
0299 特別費	58		(2) 特別費58千元，係首長之特別費。
0400 獎補助費	1,410		2. 獎補助費1,410千元：
0475 獎勵及慰問	1,410		(1) 獎勵及慰問1,410千元，係退休(職)人員三節慰問金。

臺北市區監理所
歲出計畫提要及分支計畫概況表

經資門併計

中華民國102年度

單位：新臺幣千元

工作計畫名稱及編號	6029711000 公路及監理業務管理	預算金額	88,083
-----------	----------------------	------	--------

計畫內容：

1. 專責辦理各項公路監理行政工作。
2. 依據公路法、道路交通安全規則、強制汽車責任保險法、道路交通管理處罰條例、汽車燃料使用費徵收及分配辦法、使用牌照稅法、各縣市政府使用牌照稅徵收細則、各縣市政府使用牌照稅稽徵業務實施要點等，辦理車輛及駕駛人證照及考、檢驗等相關業務。
3. 資訊管理：
 - (1) 操作維護公路監理作業系統（MVDIS）已開發之各子系統。
 - (2) 推動「電子公路監理系統」。
 - (3) 推動電子化政府相關業務。
4. 公路車輛機械管理係辦理考驗車及教練車等保養修護。

預期成果：

1. 有效推行監理行政，促進交通安全及協助維持社會秩序。
2. 有效執行交通管理法規，使不依法繳納科處罰鍰義務者，以強制執行方法使之履行義務，並貫徹交通法令，促進國民遵守交通法規，維護交通秩序。
3. 灌輸駕駛人交通知識及品德素養，促進駕駛人重視行車秩序與安全及配合支應道路養護、修建、安全管理等。
4. 使汽、機車車籍、駕駛人基本資料、稅費徵收及工程與行政等業務，納入電腦資訊系統處理，完成自動化，縮短作業流程，減少人工作業，提高作業效率並增進服務品質。
5. 積極配合行政資訊網路之使用，並規劃資訊化整體服務系統，加速上網以達到電子化政府之目標。

分支計畫及用途別科目	預算金額	承辦單位	說明
01 監理業務	81,214	臺北市區監理所	辦理公路監理業務經費，計編列81,214千元。
0200 業務費	70,056		1. 業務費70,056千元（含業務宣導經費460千元）：
0201 教育訓練費	143		(1) 教育訓練費143千元，係現職員工教育訓練所需相關費用。
0202 水電費	8,110		(2) 水電費8,110千元：
0203 通訊費	15,588		<1> 監理所、站辦公處所及電腦機房等水費279千元。
0219 其他業務租金	1,134		<2> 監理所、站辦公處所及電腦機房等電費7,831千元。
0221 稅捐及規費	202		(3) 通訊費15,588千元：
0231 保險費	161		<1> 監理所、站業務使用數據通信及網路通訊等費用810千元。
0249 臨時人員酬金	6,874		<2> 監理所、站寄發各項通知郵資、電話費及道安講習郵資等費用14,778千元。
0250 按日按件計資酬金	2,045		(4) 其他業務租金1,134千元：
0271 物品	3,867		<1> 臺北市區監理所辦公房屋租金334千元，租用面積157.46平方公尺、使用人數4人，係設置簡易服務站、櫃檯及等候區等公共使用區。
0279 一般事務費	24,077		<2> 監理所、站影印機等租金800千元。
0282 房屋建築養護費	711		(5) 稅捐及規費202千元：
0283 車輛及辦公器具養護費	380		<1> 監理所、站設施等應繳納之稅捐105千元。
0284 設施及機械設備養護費	4,613		<2> 監理所、站申請地政地籍、戶籍資料及公證費97千元。
0291 國內旅費	1,900		
0294 運費	158		
0295 短程車資	93		
0300 設備及投資	11,000		
0302 房屋建築及設備費	9,550		
0304 機械設備費	800		
0319 雜項設備費	650		
0400 獎補助費	158		

臺北市區監理所
歲出計畫提要及分支計畫概況表

經資門併計

中華民國102年度

單位：新臺幣千元

工作計畫名稱及編號	6029711000 公路及監理業務管理	預算金額	88,083
分支計畫及用途別科目	預算金額	承辦單位	說 明
0471 損失及賠償	4		(6)保險費161千元：
0475 獎勵及慰問	154		<1>監理所、站志工投保意外險保費94千元。
			<2>監理所、站現金運送及窗口人員等保費67千元。
			(7)臨時人員酬金6,874千元，係所、站臨時人員之相關費用。
			(8)按日按件計資酬金2,045千元：
			<1>委請專業律師等支給之顧問費40千元。
			<2>公路汽車客運營運審議委員會及駕訓班派督考複審等學者專家出席費20千元。
			<3>學者專家授課、演講及各所、站道安講習等鐘點費1,985千元。
			(9)物品3,867千元：
			<1>消耗品1,764千元，係各項事務用品、報章雜誌及文具紙張等費用。
			<2>非消耗品1,648千元，係監理所、站陳設及事務用具等經費。
			<3>監理所、站考驗車油料455千元。
			(10)一般事務費24,077千元：
			<1>印製駕、行照換照通知1,430千元。
			<2>印製牌照稅、燃料費繳款書、催繳繳款書（含撕、折、黏）及相關作業費2,734千元。
			<3>印製定檢通知、逾檢及違規裁決書1,618千元。
			<4>監理所、站辦公處所環境佈置、環境清潔及保全等經費6,455千元。
			<5>道安講習環境佈置、道安講習印製教材及通知等事務支出1,248千元。
			<6>駐站公庫津貼2,742千元。
			<7>辦理車輛動員準備作業費152千元。
			<8>道安講習安全宣導等費用460千元。
			<9>違反公路法及強制汽車責任險法院執行費2,062千元。
			<10>銷毀拼裝車輛工資及保管費用176千元。
			<11>委託代收汽車燃料使用費手續費5,000

臺北市區監理所
歲出計畫提要及分支計畫概況表

經費門併計

中華民國102年度

單位：新臺幣千元

工作計畫名稱及編號	6029711000 公路及監理業務管理	預算金額	88,083
分支計畫及用途別科目	預算金額	承辦單位	說明
			<p>千元。</p> <p>(11)房屋建築養護費711千元，係各監理所、站辦公房舍、檢驗室、考驗場及候考室等整修維護費。</p> <p>(12)車輛及辦公器具養護費380千元。</p> <p>(13)設施及機械設備養護費4,613千元：</p> <p><1>各項考檢設備及排氣檢驗等設施養護費1,883千元。</p> <p><2>道安講習電視及錄影機等設備修護費用481千元。</p> <p><3>辦理車輛檢驗儀器校正費用2,157千元。</p> <p><4>牌照稅徵課作業功能建置養護等費用92千元。</p> <p>(14)國內旅費1,900千元：</p> <p><1>巡迴服務考照換照差旅費75千元。</p> <p><2>汽車路邊檢查及聯合稽查小組等差旅費1,200千元。</p> <p><3>駕訓班、代檢廠抽查及派督考複查等差旅費133千元。</p> <p><4>運輸業督導考核差旅費60千元。</p> <p><5>牌照稅、燃料費徵收核帳、開會及業務聯繫等差旅費101千元。</p> <p><6>移送法院強制執行案件相關業務人員差旅費77千元。</p> <p><7>其他因公出差、業務連繫、督導考核及開會等200千元。</p> <p><8>道安講習平時、年終督導及師資研習班講習等54千元。</p> <p>(15)運費158千元，係巡迴服務作業器具搬運及沒入收購拼裝車運至工廠等運雜費。</p> <p>(16)短程車資93千元，係監理所、站員工洽公短程車資。</p> <p>2.設備及投資11,000千元：</p> <p>(1)房屋建築及設備費9,550千元：</p> <p><1>監理所、站辦公室整建工程經費8,180千元。</p> <p><2>監理所、站考驗場、檢驗場及候考室等零星工程經費1,370千元。</p>

臺北市區監理所
歲出計畫提要及分支計畫概況表

經費門併計

中華民國102年度

單位：新臺幣千元

工作計畫名稱及編號	6029711000 公路及監理業務管理	預算金額	88,083
分支計畫及用途別科目	預算金額	承辦單位	說明
03 資訊管理	3,795	臺北市區監理所	(2)機械設備費800千元，係汽車考、檢驗設備等更新經費。 (3)雜項設備費650千元，係汰換檢驗場CRT 電視、冷氣機、空氣清淨機及除濕機等。 3.獎補助費158千元： (1)損失及賠償4千元，係監理所、站保管車輛等損失及賠償費。 (2)獎勵及慰問154千元，係監理義務志工獎勵金(含誤餐、車資等)。 辦理資訊管理業務經費，計編列3,795千元。
0200 業務費	3,723		1.業務費3,723千元：
0201 教育訓練費	12		(1)教育訓練費12千元，係電腦訓練費。
0203 通訊費	650		(2)通訊費650千元：
0215 資訊服務費	1,465		<1>數據通信費600千元，係通信線路租金等。
0250 按日按件計資酬金	3		<2>一般通訊費50千元，係機房電話費及電腦資料寄送費等。
0271 物品	1,493		(3)資訊服務費1,465千元，係資訊操作維護費：
0291 國內旅費	100		<1>電腦軟、硬體設備及應用系統維護710千元。
0300 設備及投資	72		<2>機房相關設備維護360千元。
0306 資訊軟硬體設備費	72		<3>網站更新及維護40千元。
			<4>區域網路及連線設備維護355千元。
			(4)按日按件計資酬金3千元，係應用系統推廣教育訓練鐘點費。
			(5)物品1,493千元：
			<1>消耗品1,488千元，係購置電腦作業用品等經費。
			<2>非消耗品5千元，係購置電腦維護及網路線路檢驗等相關工具。
			(6)國內旅費100千元，係電腦業務連繫、督導及開會等差旅費。
			2.設備及投資72千元：
			(1)資訊軟硬體設備費72千元，係電腦週邊設備等購置。
04 公路車輛機械管理	3,074	臺北市區監理所	辦理車輛及機械管理業務經費，計編列3,074千元。

臺北市區監理所
歲出計畫提要及分支計畫概況表

經資門併計

中華民國102年度

單位：新臺幣千元

工作計畫名稱及編號	6029711000 公路及監理業務管理	預算金額	88,083
分支計畫及用途別科目	預算金額	承辦單位	說 明
0200 業務費	3,074		1.業務費3,074千元：
0221 稅捐及規費	885		(1)稅捐及規費885千元：
0231 保險費	247		<1>稅捐455千元，係車輛牌照稅。
0271 物品	609		<2>規費430千元，係車輛燃料使用費及車輛檢驗費。
0283 車輛及辦公器具養護費	1,333		(2)保險費247千元，係車輛保險費。
			(3)物品609千元，係公務車輛油料。
			(4)車輛及辦公器具養護費1,333千元，係車輛維護費。

**臺北市區監理所
各項費用彙計表**

中華民國102年度

單位：新臺幣千元

工作計畫名稱及編號 第一、二級用途別 科目名稱及編號	6029710100 一般行政	6029711000 公路及監理業 務管理			合 計
合 計	305,278	88,083			393,361
0100人事費	303,662	-			303,662
0103法定編制人員待遇	161,993	-			161,993
0104約聘僱人員待遇	32,060	-			32,060
0105技工及工友待遇	21,493	-			21,493
0111獎金	39,846	-			39,846
0121其他給與	4,784	-			4,784
0131加班值班費	7,530	-			7,530
0142退休退職給付	488	-			488
0143退休離職儲金	15,902	-			15,902
0151保險	19,566	-			19,566
0200業務費	206	76,853			77,059
0201教育訓練費	-	155			155
0202水電費	-	8,110			8,110
0203通訊費	-	16,238			16,238
0215資訊服務費	-	1,465			1,465
0219其他業務租金	-	1,134			1,134
0221稅捐及規費	-	1,087			1,087
0231保險費	148	408			556
0249臨時人員酬金	-	6,874			6,874
0250按日按件計資酬金	-	2,048			2,048
0271物品	-	5,969			5,969
0279一般事務費	-	24,077			24,077
0282房屋建築養護費	-	711			711
0283車輛及辦公器具養護費	-	1,713			1,713
0284設施及機械設備養護費	-	4,613			4,613
0291國內旅費	-	2,000			2,000
0294運費	-	158			158
0295短程車資	-	93			93
0299特別費	58	-			58

臺北市區監理所
各項費用彙計表

中華民國102年度

單位：新臺幣千元

工作計畫名稱及編號 第一、二級用途別 科目名稱及編號	6029710100 一般行政	6029711000 公路及監理業 務管理				合 計
0300設備及投資		11,072				11,072
0302房屋建築及設備費		9,550				9,550
0304機械設備費		800				800
0306資訊軟硬體設備費		72				72
0319雜項設備費		650				650
0400獎補助費	1,410	158				1,568
0471損失及賠償		4				4
0475獎勵及慰問	1,410	154				1,564

臺北市區監理所
人事費分析表

中華民國102年度

單位：新臺幣千元

人 事 費 別	金 額	說 明
一、民意代表待遇	-	
二、政務人員待遇	-	
三、法定編制人員待遇	161,993	
四、約聘僱人員待遇	32,060	
五、技工及工友待遇	21,493	
六、獎金	39,846	
七、其他給與	4,784	
八、加班值班費	7,530	超時加班費1,932元，90年度加班費實支數8成2,334千元
九、退休退職給付	488	
十、退休離職儲金	15,902	
十一、保險	19,566	
十二、調待準備	-	
合 計	303,662	

臺北市區
預算員額
中華民國

科 目				員 額 (單位 :														
款	項	目	節	名 稱	職 員		警 察		法 警		駐 衛 警		工 友		技 工		駕 駛	
					本 年 度	上 年 度	本 年 度	上 年 度	本 年 度	上 年 度	本 年 度	上 年 度	本 年 度	上 年 度	本 年 度	上 年 度	本 年 度	上 年 度
14				0029000000 交通部主管	229	234	-	-	-	-	15	15	10	11	41	42	1	1
	6			0029710000 公路總局及所屬	229	234	-	-	-	-	15	15	10	11	41	42	1	1
		1		6029710100 一般行政	229	234	-	-	-	-	15	15	10	11	41	42	1	1

監理所
明細表

102年度

單位：新臺幣千元

人)								年 需 經 費			說 明
聘 用		約 僱		駐外雇員		合 計		本 年 度	上 年 度	比 較	
本 年 度	上 年 度	本 年 度	上 年 度	本 年 度	上 年 度	本 年 度	上 年 度				
1	-	63	64	-	-	360	367	295,812	331,837	-36,025	
1	-	63	64	-	-	360	367	295,812	331,837	-36,025	
1	-	63	64	-	-	360	367	295,812	331,837	-36,025	本年度以業務費於公路及監理業務管理計畫項下預計進用臨時人員15人6,874千元及承攬人力21人12,334千元。

台北市區監理所 公務車輛明細表

中華民國102年度

單位：新臺幣千元

車輛數 (車號)	車輛種類	乘客人數 不含司機	購置 年月	汽缸總排氣量 (立方公分)	油料費			養護費	其它	備註
					數量(公升)	單價(元)	金額			
合計					20,800		609	1,333	1,077	
9E-2108	小客車(稽查車)	4	92.04	1,999	1,600	34.60	55.4	25	20	
9E-7109	小客車(稽查車)	4	92.04	1,999	1,600	34.60	55.4	25	21	
8D-8591	小客車	4	91.07	1,598	1,600	34.60	55.4	25	15	
8D-8592	小客車	4	91.07	1,598	1,600	34.60	55.4	25	15	
8D-8593	小客車	4	91.07	1,598	1,600	34.60	55.4	25	15	
8D-8601	小客車	4	91.07	1,598	1,600	34.60	55.4	25	15	
8D-8602	小客車	4	91.07	1,598	1,600	34.60	55.4	25	15	
2089-UX	小客車	4	98.06	1,794	1,600	34.60	55.4	12	15	
WY-0207	客貨兩用車	7	81.05	1,997	1,600				21	102年12月汰換
CP-2545	客貨兩用車	7	86.02	1,781	1,600				15	
1839-ED	客貨兩用車	7	94.01	2,350	1,600	34.60	55.4	25	21	
5638-DA	客貨兩用車	7	94.09	2,350	1,600	34.60	55.4	25	21	
5639-DA	客貨兩用車	7	94.09	2,350	1,600	34.60	55.4	25	21	
WY-0358	考驗小客車	4	74.06	1,998				25	21	
WY-0359	考驗小客車	4	78.04	1,171				25	12	
WY-0361	考驗小客車	4	78.04	1,171				25	12	
WY-0362	考驗小客車	4	78.04	1,171				25	12	
WY-0363	考驗小客車	4	78.04	1,973				25	21	
WY-0208	考驗小客車	4	81.05	1,171				25	12	
WY-0209	考驗小客車	4	81.05	1,171				25	12	
WZ-0411	考驗小客車	4	83.06	1,324				25	15	
WZ-0412	考驗小客車	4	83.06	1,598				25	15	
0025-F2	考驗小客車	4	83.06	1,997				25	21	
WY-5781	考驗小客車	4	83.12	1,998				25	21	
EX-2513	考驗小客車	4	85.05	1,590				25	15	
EX-2515	考驗小客車	4	85.05	1,590				25	15	
EX-2517	考驗小客車	4	85.05	1,590				25	15	
CZ-3825	考驗小客車	4	87.10	1,323				25	15	
CZ-3826	考驗小客車	4	87.10	1,323				25	15	
CZ-3827	考驗小客車	4	87.10	1,598				25	15	
CZ-3829	考驗小客車	4	87.10	1,323				25	15	
DW-6546	考驗小客車	4	89.01	1,497				25	15	
DW-6547	考驗小客車	4	89.01	1,497				25	15	
6F-0482	考驗小客車	4	89.02	1,998				25	21	
3C-4820	考驗小客車	4	90.05	1,497				25	15	
3C-4821	考驗小客車	4	90.05	1,497				25	15	
3C-5436	考驗小客車	4	90.05	1,497				25	15	
WZ-1233	考驗小客車	4	90.07	1,597				25	15	
6F-2131	考驗小客車	4	90.09	1,332				25	15	
6F-2169	考驗小客車	4	90.10	1,275				25	15	
3C-1336	考驗小客車	4	90.05	1,995				25	21	
2967-QS	考驗小客車	4	97.09	1,598				17	15	
2968-QS	考驗小客車	4	97.09	1,598				17	15	
4759-YJ	考驗小客車	4	100.03	1,498				8	15	
VZ-037	考驗大客車	40	90.02	7,961				25	37	
BE-581	教練大客車	40	90.12	7,790				25	35	
BE-582	考驗大客車	40	90.12	7,790				25	35	
(IB-8254)	考驗大客車	40	92.07	7,790				25	0	
(CB-8253)	考驗大客車	40	100.04	7,640				8	0	
9E-305	考驗大貨車	2	89.06	7,961				25	40	
9E-306	考驗大貨車	2	89.06	7,961				25	40	
036-VU	考驗大貨車	2	92.08	7,961				30	40	
(IT-8252)	考驗大貨車	2	93.12	7,790				30	0	
BH-402	考驗曳引車	1	74.11	16,745				30	61	
BH-407	考驗曳引車	1	78.07	16,301				30	61	
EK-30	考驗半拖車	4	85.05					30	0	
2	考驗重型機車	1	87.07	149				3	2	PZO-828
	考驗重型機車								0	PZO-829
1	考驗重型機車	1	88.11	101				2	1	CIT-995
1	考驗重型機車	1	90.03	101				2	1	BFP-917
3	考驗重型機車	1	90.11	124				5	3	PZX-145
	考驗重型機車									PZX-143
	考驗重型機車									PZX-146
1	考驗重型機車	1	92.01	125				2	1	BLG-393
3	考驗重型機車	1	99.11	124				5	3	020-HKW
	考驗重型機車									021-HKW
	考驗重型機車									022-HKW
1	考驗重型機車	1	100.01	101				2	1	252-JAG

附錄十三、高雄市區監理所



高雄市區監理所

目次

中華民國 102 年度

	頁次
一、歲出計畫提要及分支計畫概況表.....	附 13-1
二、各項費用彙計表.....	附 13-7
三、人事費分析表.....	附 13-9
四、預算員額明細表.....	附 13-10
五、公務車輛明細表.....	附 13-12

76

高雄市區監理所
歲出計畫提要及分支計畫概況表

經資門併計

中華民國102年度

單位：新臺幣千元

工作計畫名稱及編號	6029710100 一般行政	預算金額	202,594
-----------	-----------------	------	---------

計畫內容：

依據事務管理手冊規定，辦理經常性之行政工作。

預期成果：

有效推行行政工作及提高行政效率。

分支計畫及用途別科目	預算金額	承辦單位	說明
01 人員維持	202,089	高雄市區監理所	職員163人、駐衛警7人、工友4人、技工33人、駕駛3人及約僱人員35人，合計245人之人事費，計編列202,089千元。經費如下：
0100 人事費	202,089		
0103 法定編制人員待遇	106,399		1. 法定編制人員待遇106,399千元。
0104 約聘僱人員待遇	13,835		2. 約僱人員待遇13,835千元。
0105 技工及工友待遇	16,228		3. 技工及工友待遇16,228千元。
0111 獎金	29,848		4. 獎金29,848千元，係職員及工友之考績獎金12,750千元、特殊公勳獎賞40千元及員工之年終工作獎金等17,058千元。
0121 其他給與	3,888		5. 其他給與3,888千元，係員工休假補助費等。
0131 加班值班費	6,325		6. 加班值班費6,325千元：
0143 退休離職儲金	12,250		(1) 超時加班費1,599千元。
0151 保險	13,316		(2) 職員及工友之不休假加班費4,367千元。
			(3) 值班費359千元。
			7. 退休離職儲金12,250千元：
			(1) 公務人員提撥金9,584千元。
			(2) 約聘僱人員提撥金831千元。
			(3) 技工及工友提撥金等1,835千元。
			8. 保險13,316千元：
			(1) 健保保險補助8,245千元。
			(2) 公保保險補助2,881千元。
			(3) 勞保保險補助2,190千元。
02 基本行政工作維持	505	高雄市區監理所	辦理一般行政業務經費，計編列505千元。
0200 業務費	133		1. 業務費133千元：
0231 保險費	75		(1) 保險費75千元，係辦公房舍火險等保費。
0299 特別費	58		(2) 特別費58千元，係首長之特別費。
0400 獎補助費	372		2. 獎補助費372千元：
0475 獎勵及慰問	372		(1) 獎勵及慰問372千元，係退休(職)人員三節慰問金。

高雄市區監理所
歲出計畫提要及分支計畫概況表

經資門併計

中華民國102年度

單位：新臺幣千元

工作計畫名稱及編號	6029711000 公路及監理業務管理	預算金額	64,877
-----------	----------------------	------	--------

計畫內容：

預期成果：

1. 專責辦理各項公路監理行政工作。
2. 依據公路法、道路交通安全規則、強制汽車責任保險法、道路交通管理處罰條例、汽車燃料使用費徵收及分配辦法、使用牌照稅法、各縣市政府使用牌照稅徵收細則、各縣市政府使用牌照稅稽徵業務實施要點等，辦理車輛及駕駛人證照及考、檢驗等相關業務。
3. 資訊管理：
 - (1) 操作維護公路監理作業系統〔MVDIS〕已開發之各子系統。
 - (2) 推動「電子公路監理系統」。
 - (3) 推動電子化政府相關業務。
4. 公路車輛機械管理係辦理考驗車及教練車等保養修護。

1. 有效推行監理行政，促進交通安全及協助維持社會秩序。
2. 有效執行交通管理法規，使不依法繳納科處罰鍰義務者，以強制執行方法使之履行義務，並貫徹交通法令，促進國民遵守交通法規，維護交通秩序。
3. 灌輸駕駛人交通知識及品德素養，促進駕駛人重視行車秩序與安全及配合支應道路養護、修建、安全管理等。
4. 使汽、機車車籍、駕駛人基本資料、稅費徵收及工程與行政等業務，納入電腦資訊系統處理，完成自動化，縮短作業流程，減少人工作業，提高作業效率並增進服務品質。
5. 積極配合行政資訊網路之使用，並規劃資訊化整體服務系統，加速上網以達到電子化政府之目標。

分支計畫及用途別科目	預算金額	承辦單位	說明
01 監理業務	60,742	高雄市區監理所	辦理公路監理業務經費，計編列60,742千元。
0200 業務費	58,181		1. 業務費58,181千元（含業務宣導經費118千元）：
0201 教育訓練費	143		(1) 教育訓練費143千元，係現職員工教育訓練所需相關費用。
0202 水電費	5,513		(2) 水電費5,513千元：
0203 通訊費	11,312		<1> 監理所、站辦公處所及電腦機房等水費32千元。
0219 其他業務租金	786		<2> 監理所、站辦公處所及電腦機房等電費5,281千元。
0221 稅捐及規費	188		(3) 通訊費11,312千元：
0231 保險費	104		<1> 監理所、站業務使用數據通信及網路通訊等費用754千元。
0249 臨時人員酬金	12,240		<2> 監理所、站寄發各項通知郵資、電話費及道安講習郵資等費用10,558千元。
0250 按日按件計資酬金	555		(4) 其他業務租金786千元，係監理所、站影印機等租金。
0271 物品	2,472		(5) 稅捐及規費188千元：
0279 一般事務費	16,252		<1> 監理所、站設施等應繳納之稅捐132千元。
0282 房屋建築養護費	2,391		。
0283 車輛及辦公器具養護費	260		<2> 監理所、站申請地政地籍、戶籍資料及公證費56千元。
0284 設施及機械設備養護費	2,741		(6) 保險費104千元：
0291 國內旅費	2,974		<1> 監理所、站志工投保意外險保費34千元。
0294 運費	157		。
0295 短程車資	93		<2> 監理所、站現金運送及窗口人員等保費7
0300 設備及投資	2,350		
0302 房屋建築及設備費	1,825		
0304 機械設備費	100		
0319 雜項設備費	425		
0400 獎補助費	211		

高雄市區監理所
歲出計畫提要及分支計畫概況表

經資門併計

中華民國102年度

單位：新臺幣千元

工作計畫名稱及編號	6029711000 公路及監理業務管理	預算金額	64,877
分支計畫及用途別科目	預算金額	承辦單位	說明
0471 損失及賠償	4		0千元。
0475 獎勵及慰問	207		<p>(7)臨時人員酬金12,240千元，係所、站臨時人員之相關費用。</p> <p>(8)按日按件計資酬金555千元： <1>委請專業律師等支給之顧問費50千元。 <2>公路汽車客運營運審議委員會及駕訓班派督考複審等學者專家出席費20千元。 <3>學者專家授課、演講及各所、站道安講習等鐘點費485千元。</p> <p>(9)物品2,472千元： <1>消耗品1,090千元，係各項事務用品、報章雜誌及文具紙張等費用。 <2>非消耗品420千元，係監理所、站陳設及事務用具等經費。 <3>監理所、站考驗車油料962千元。</p> <p>(10)一般事務費16,252千元： <1>印製駕、行照換照通知1,010千元。 <2>印製牌照稅、燃料費繳款書及催繳繳款書（含撕、折、黏）及相關作業費2,795千元。 <3>印製定檢通知、逾檢及違規裁決書1,581千元。 <4>監理所、站辦公處所環境佈置、環境清潔及保全等經費3,817千元。 <5>道安講習環境佈置、道安講習印製教材及通知等事務支出550千元。 <6>駐站公庫津貼2,194千元。 <7>辦理車輛動員準備作業費61千元。 <8>道安講習安全宣導等費用118千元。 <9>違反公路法及強制汽車責任險法院執行費1,150千元。 <10>銷毀拼裝車輛工資及保管費用176千元。 <11>委託代收汽車燃料使用費手續費2,800千元。</p> <p>(11)房屋建築養護費2,391千元，係各監理所、站辦公房舍、檢驗室、考驗場及候考室等整修維護費。</p>

高雄市區監理所
歲出計畫提要及分支計畫概況表

經資門併計

中華民國102年度

單位：新臺幣千元

工作計畫名稱及編號	6029711000 公路及監理業務管理	預算金額	64,877
分支計畫及用途別科目	預算金額	承辦單位	說明
			<p>(12)車輛及辦公器具養護費260千元。</p> <p>(13)設施及機械設備養護費2,741千元： <1>各項考檢設備及排氣檢驗等設施養護費1,560千元。 <2>道安講習電視及錄影機等設備修護費用705千元。 <3>辦理車輛檢驗儀器校正費用386千元。 <4>牌照稅徵課作業功能建置養護等費用90千元。</p> <p>(14)國內旅費2,974千元： <1>巡迴服務考照換照差旅費206千元。 <2>汽車路邊檢查及聯合稽查小組等差旅費1,120千元。 <3>駕訓班、代檢廠抽查及派督考複查等差旅費123千元。 <4>運輸業督導考核差旅費200千元。 <5>牌照稅、燃料費徵收核帳、開會及業務聯繫等差旅費137千元。 <6>移送法院強制執行案件相關業務人員差旅費200千元。 <7>其他因公出差、業務連繫、督導考核及開會等935千元。 <8>道安講習平時、年終督導及師資研習班講習等53千元。</p> <p>(15)運費157千元，係巡迴服務作業器具搬運及沒入收購拼裝車運至工廠等運雜費。</p> <p>(16)短程車資93千元，係監理所、站員工洽公短程車資。</p> <p>2.設備及投資2,350千元： (1)房屋建築及設備費1,825千元： <1>監理所、站辦公室整建工程經費925千元。 <2>監理所、站考驗場、檢驗場及候考室等零星工程經費900千元。 (2)機械設備費100千元，係汽車檢驗設備、考驗電動設備及管線等更新。 (3)雜項設備費425千元，係辦公桌椅設備(含OA設備)、移動式資料櫃組、冷氣、發電設</p>

高雄市區監理所
歲出計畫提要及分支計畫概況表

經資門併計

中華民國102年度

單位：新臺幣千元

工作計畫名稱及編號	6029711000 公路及監理業務管理	預算金額	64,877
分支計畫及用途別科目	預算金額	承辦單位	說明
03 資訊管理	2,930	高雄市區監理所	備、消防設備、監視器、監控系統、切牌機、撕摺封事務機、掃瞄器、筆試作業設備及道安講習設等購置或改善。 3. 獎補助費211千元： (1)損失及賠償4千元，係監理所、站保管車輛等損失及賠償費。 (2)獎勵及慰問207千元，係監理義務志工獎金(含誤餐、車資等)。 辦理資訊管理業務經費，計編列2,930千元。
0200 業務費	2,858		1. 業務費2,858千元： (1)教育訓練費12千元，係電腦訓練費。 (2)通訊費470千元： <1>數據通信費420千元，係通信線路租金等。 <2>一般通訊費50千元，係機房電話費及電腦資料寄送費等。
0201 教育訓練費	12		
0203 通訊費	470		
0215 資訊服務費	1,345		
0250 按日按件計資酬金	3		
0271 物品	928		
0291 國內旅費	100		
0300 設備及投資	72		
0306 資訊軟硬體設備費	72		
			(3)資訊服務費1,345千元，係資訊操作維護費： <1>電腦軟、硬體設備及應用系統維護650千元。 <2>機房相關設備維護300千元。 <3>網站更新及維護40千元。 <4>區域網路及連線設備維護355千元。 (4)按日按件計資酬金3千元，係應用系統推廣教育訓練鐘點費。 (5)物品928千元： <1>消耗品923千元，係購置電腦作業用品等經費。 <2>非消耗品5千元，係購置電腦維護及網路線路檢驗等相關工具。 (6)國內旅費100千元，係電腦業務連繫、督導及開會等差旅費。
04 公路車輛機械管理	1,205	高雄市區監理所	2. 設備及投資72千元： (1)資訊軟硬體設備費72千元，係電腦週邊設備等購置。 辦理車輛及機械管理業務經費，計編列1,205千元。
0200 業務費	1,205		1. 業務費1,205千元：

高雄市區監理所
歲出計畫提要及分支計畫概況表

經資門併計

中華民國102年度

單位：新臺幣千元

工作計畫名稱及編號	6029711000 公路及監理業務管理	預算金額	64,877
分支計畫及用途別科目	預算金額	承辦單位	說 明
0221 稅捐及規費	384		(1)稅捐及規費384千元： <1>稅捐199千元，係車輛牌照稅。 <2>規費185千元，係車輛燃料使用費及車輛檢驗費。 (2)保險費116千元，係車輛保險費。 (3)物品222千元，係公務車輛油料。 (4)車輛及辦公器具養護費483千元，係車輛維護費。
0231 保險費	116		
0271 物品	222		
0283 車輛及辦公器具養護費	483		

高雄市區監理所
各項費用彙計表

中華民國102年度

單位：新臺幣千元

工作計畫名稱及編號 第一、二級用途別 科目名稱及編號	6029710100 一般行政	6029711000 公路及監理業 務管理			合 計
合 計	202,594	64,877			267,471
0100人事費	202,089	-			202,089
0103法定編制人員待遇	106,399	-			106,399
0104約聘僱人員待遇	13,835	-			13,835
0105技工及工友待遇	16,228	-			16,228
0111獎金	29,848	-			29,848
0121其他給與	3,888	-			3,888
0131加班值班費	6,325	-			6,325
0143退休離職儲金	12,250	-			12,250
0151保險	13,316	-			13,316
0200業務費	133	62,244			62,377
0201教育訓練費	-	155			155
0202水電費	-	5,513			5,513
0203通訊費	-	11,782			11,782
0215資訊服務費	-	1,345			1,345
0219其他業務租金	-	786			786
0221稅捐及規費	-	572			572
0231保險費	75	220			295
0249臨時人員酬金	-	12,240			12,240
0250按日按件計資酬金	-	558			558
0271物品	-	3,622			3,622
0279一般事務費	-	16,252			16,252
0282房屋建築養護費	-	2,391			2,391
0283車輛及辦公器具養護費	-	743			743
0284設施及機械設備養護費	-	2,741			2,741
0291國內旅費	-	3,074			3,074
0294運費	-	157			157
0295短程車資	-	93			93
0299特別費	58	-			58
0300設備及投資	-	2,422			2,422

高雄市區監理所
各項費用彙計表

中華民國102年度

單位：新臺幣千元

工作計畫名稱及編號 第一、二級用途別 科目名稱及編號	6029710100 一般行政	6029711000 公路及監理業 務管理				合 計
0302房屋建築及設備費	-	1,825				1,825
0304機械設備費	-	100				100
0306資訊軟硬體設備費	-	72				72
0319雜項設備費	-	425				425
0400獎補助費	372	211				583
0471損失及賠償	-	4				4
0475獎勵及慰問	372	207				579

高雄市區監理所
人事費分析表

中華民國102年度

單位：新臺幣千元

人 事 費 別	金 額	說 明
一、民意代表待遇	-	
二、政務人員待遇	-	
三、法定編制人員待遇	106,399	
四、約聘僱人員待遇	13,835	
五、技工及工友待遇	16,228	
六、獎金	29,848	
七、其他給與	3,888	
八、加班值班費	6,325	超時加班費1,599千元，較90年度加班費實支數8成770千元為高，主要係為應監理業務實際需要，經行政院100年9月21日院授人給字第1000050017號函核定公路總局及所屬各區監理所100年度起加班費限額，於32,005千元額度內覈實支應。
九、退休退職給付	-	
十、退休離職儲金	12,250	
十一、保險	13,316	
十二、調任準備	-	
合 計	202,089	

高雄市區
預算員額
中華民國

科 目				員 額 (單位 :														
款	項	目	節	名 稱	職 員		警 察		法 警		駐 衛 警		工 友		技 工		駕 駛	
					本年度	上年度	本年度	上年度	本年度	上年度	本年度	上年度	本年度	上年度	本年度	上年度	本年度	上年度
14				0029000000 交通部主管	163	163	-	-	-	-	7	7	4	4	33	34	3	3
	6			0029710000 公路總局及所屬	163	163	-	-	-	-	7	7	4	4	33	34	3	3
			1	6029710100 一般行政	163	163	-	-	-	-	7	7	4	4	33	34	3	3

監理所
明細表

102年度

單位：新臺幣千元

人)								年 需 經 費			說 明
聘 用		約 僱		駐外雇員		合 計		本 年 度	上 年 度	比 較	
本 年 度	上 年 度	本 年 度	上 年 度	本 年 度	上 年 度	本 年 度	上 年 度				
-	-	35	35	-	-	245	246	195,764	194,927	837	
-	-	35	35	-	-	245	246	195,764	194,927	837	
-	-	35	35	-	-	245	246	195,764	194,927	837	本年度以業務費於公路及監理業務管理計畫項下預計進用臨時人員40人12,240千元及承攬人力11人6,438千元。

高雄市區監理所 公務車輛明細表

中華民國102年度

單位：新臺幣千元

車輛數 (車號)	車輛種類	乘客人數 不含司機	購置 年月	汽缸總排氣量 (立方公分)	油料費			養護費	其它	備註
					數量(公升)	單價(元)	金額			
合計					6,400		222	483	470	
XS-7021	小客車(稽查車)	4	81.12	1,587					14	
YT-9725	小客車(稽查車)	4	86.11	1,998					21	
5129-XD	小客車(稽查車)	4	95.09	2,378	1,600	34.60	55.4	25	21	
ZC-1568	小客車	4	88.09	1,587	1,600	34.60	55.4	25	15	
ZD-3613	客貨兩用車	7	89.03	2,694	1,600	34.60	55.4	25	26	
XZ-1627	客貨兩用車	7	94.01	2,350	1,600	34.60	55.4	25	21	
XJ-7030	考驗小客車	4	77.07	1,598				25	15	
XZ-1688	考驗小客車	4	81.06	1,998				25	21	
YM-5280.	考驗小客車	4	84.12	1,323				25	15	
YM-5281	考驗小客車	4	84.12	1,323				25	15	
YM-5282	考驗小客車	4	84.12	1,323				25	15	
YM-5283	考驗小客車	4	84.12	1,323				25	15	
YV-7889	考驗小客車	4	87.02	1,995				25	21	
ZD-8280	考驗小客車	4	89.04	1,597				30	15	
8507-G6	考驗小客車	4	100.09	1,596				8	15	
1309-K2	考驗小客車	4	100.10	1,597				8	15	
XV-367	考驗大客車	45	74.08	6,443				30	32	
XV-368	考驗大客車	45	75.06	6,443				30	32	
XV-369	考驗大客車	45	75.06	6,443				30	32	
ZW-130	考驗大貨車	1	80.07	6,728				30	36	
776-BR	考驗曳引車	1	99.06	12,913				12	55	
42-ZM	考驗半拖車	1	89.10					25	0	
3	考驗重型機車	1	99.05	101				5	3	503-ESY
	考驗重型機車	1	99.05	101						505-ESY
	考驗重型機車	1	99.05	101						506-ESY

附錄十四、材料試驗所

材 料 試 驗 所

目 次

中華民國 102 年度

	頁 次
一、歲出計畫提要及分支計畫概況表.....	附 14-1
二、各項費用彙計表.....	附 14-4
三、人事費分析表.....	附 14-7
四、預算員額明細表.....	附 14-8
五、公務車輛明細表.....	附 14-10

材料試驗所
歲出計畫提要及分支計畫概況表

經費門併計

中華民國102年度

單位：新臺幣千元

工作計畫名稱及編號	6029710100 一般行政	預算金額	29,687
-----------	-----------------	------	--------

計畫內容：

依據事務管理手冊規定，辦理經常性之行政工作。

預期成果：

有效推行行政工作及提高行政效率。

分支計畫及用途別科目	預算金額	承辦單位	說明
01 人員維持	29,437	材料試驗所	職員31人及工友2人，合計33人之有關人事費，計編列29,437千元。經費如下：
0100 人事費	29,437		
0103 法定編制人員待遇	18,524		1. 法定編制人員待遇18,524千元。
0105 技工及工友待遇	612		2. 技工及工友待遇612千元。
0111 獎金	4,697		3. 獎金4,697千元，係職員及工友之考績獎金2,294千元、特殊公勳獎賞11千元及員工之年終工作獎金等2,392千元。
0121 其他給與	512		4. 其他給與512千元，係員工休假補助費等。
0131 加班值班費	944		5. 加班值班費944千元：
0142 退休退職給付	211		(1) 辦理各項業務超時加班費30千元。
0143 退休離職儲金	2,052		(2) 職員及工友之不休假加班費914千元。
0151 保險	1,885		6. 退休退職給付211千元，係勞工退職給付不敷數。
			7. 退休離職儲金2,052千元：
			(1) 公務人員提撥金1,533千元。
			(2) 技工及工友提撥金等519千元。
			8. 保險1,885千元：
			(1) 健保保險補助1,220千元。
			(2) 公保保險補助502千元。
			(3) 勞保保險補助163千元。
02 基本行政工作維持	250	材料試驗所	辦理一般行政業務經費，計編列250千元。
0200 業務費	58		1. 業務費58千元：
0299 特別費	58		(1) 特別費58千元，係首長之特別費。
0400 獎補助費	192		2. 獎補助費192千元：
0475 獎勵及慰問	192		(1) 獎勵及慰問192千元，係退休(職)人員三節慰問金。

材料試驗所
歲出計畫提要及分支計畫概況表

經資門併計

中華民國102年度

單位：新臺幣千元

工作計畫名稱及編號	6029711000 公路及監理業務管理	預算金額	9,895
計畫內容： 辦理工程材料試驗等相關業務。		預期成果： 配合公路總局執行工程品質管理及支援轄屬各工程單位辦理工程品質抽驗，以確保橋梁及道路工程安全。	
分支計畫及用途別科目	預算金額	承辦單位	說明
03 資訊管理	100	材料試驗所	1.設備及投資100千元：
0300 設備及投資	100		(1)資訊軟硬體設備費100千元，係電腦週邊設備等購置。
0306 資訊軟硬體設備費	100		
04 公路車輛機械管理	299	材料試驗所	辦理車輛及機械管理業務經費，計編列299千元。
0200 業務費	299		1.業務費299千元：
0221 稅捐及規費	54		(1)稅捐及規費54千元：
0231 保險費	21		<1>稅捐25千元，係車輛牌照稅。
0271 物品	166		<2>規費29千元，係車輛燃料使用費及車輛檢驗費。
0283 車輛及辦公器具養護費	58		(2)保險費21千元，係車輛保險費。
			(3)物品166千元，係公務車輛油料。
			(4)車輛及辦公器具養護費58千元，係車輛維護費。
05 公路養護行政	9,496	材料試驗所	辦理材料試驗等業務經費，計編列9,496千元。
0200 業務費	7,746		1.業務費7,746千元：
0201 教育訓練費	46		(1)教育訓練費46千元，係派員赴訓練機構接受相關訓練等費用。
0202 水電費	608		(2)水電費608千元，係水費30千元及電費578千元。
0203 通訊費	180		(3)通訊費180千元：
0219 其他業務租金	120		<1>數據通訊費20千元，係網路通訊費。
0231 保險費	20		<2>電話費、公文及試驗報告郵資等160千元。
0249 臨時人員酬金	1,388		
0250 按日按件計資酬金	37		(4)其他業務租金120千元，係材料試驗所影印機租金等。
0271 物品	818		(5)保險費20千元，係房屋建物等保險費。
0279 一般事務費	3,179		(6)臨時人員酬金1,388千元，係臨時人員之相關費用。
0282 房屋建築養護費	270		(7)按日按件計資酬金37千元，係辦理訓練鐘點費。
0283 車輛及辦公器具養護費	35		(8)物品818千元：
0284 設施及機械設備養護費	435		<1>消耗品500千元，係用品、紙張及書籍等。
0291 國內旅費	600		
0294 運費	10		<2>非消耗品318千元，係事務陳設等用具。
0300 設備及投資	1,750		(9)一般事務費3,179千元，係辦公廳舍清潔費。
0304 機械設備費	1,500		
0319 雜項設備費	250		

材料試驗所
歲出計畫提要及分支計畫概況表

經資門併計

中華民國102年度

單位：新臺幣千元

工作計畫名稱及編號	6029711000 公路及監理業務管理	預算金額	9,895
分支計畫及用途別科目	預算金額	承辦單位	說明
			<p>、材料、印刷、保全、美化環境、甲苯回收、建築物耐震詳評費用及其他雜支等經費。</p> <p>(10)房屋建築養護費270千元。</p> <p>(11)車輛及辦公器具養護費35千元。</p> <p>(12)設施及機械設備養護費435千元，係辦公廳舍、試驗室電氣供電設備、電梯及試驗儀器設備養護費。</p> <p>(13)國內旅費600千元：</p> <p style="padding-left: 20px;"><1>工程施工查核小組差旅費100千元。</p> <p style="padding-left: 20px;"><2>業務聯繫、會議等差旅費500千元。</p> <p>(14)運費10千元，係公物搬運費。</p> <p>2.設備及投資1,750千元：</p> <p>(1)機械設備費1,500千元，係購置材料試驗所購置車轍輪跡試驗儀、混凝土試驗儀及零星設備等。</p> <p>(2)雜項設備費250千元，係汰換飲水機、傳真機及事務機械等零星設備費。</p>

**材料試驗所
各項費用彙計表**

中華民國102年度

單位：新臺幣千元

工作計畫名稱及編號 第一、二級用途別 科目名稱及編號	6029710100 一般行政	6029711000 公路及監理業 務管理			合 計
合 計	29,687	9,895			39,582
0100人事費	29,437	-			29,437
0103法定編制人員待遇	18,524	-			18,524
0105技工及工友待遇	612	-			612
0111獎金	4,697	-			4,697
0121其他給與	512	-			512
0131加班值班費	944	-			944
0142退休退職給付	211	-			211
0143退休離職儲金	2,052	-			2,052
0151保險	1,885	-			1,885
0200業務費	58	8,045			8,103
0201教育訓練費	-	46			46
0202水電費	-	608			608
0203通訊費	-	180			180
0219其他業務租金	-	120			120
0221稅捐及規費	-	54			54
0231保險費	-	41			41
0249臨時人員酬金	-	1,388			1,388
0250按日按件計資酬金	-	37			37
0271物品	-	984			984
0279一般事務費	-	3,179			3,179
0282房屋建築養護費	-	270			270
0283車輛及辦公器具養護費	-	93			93
0284設施及機械設備養護費	-	435			435
0291國內旅費	-	600			600
0294運費	-	10			10
0299特別費	58	-			58
0300設備及投資	-	1,850			1,850
0304機械設備費	-	1,500			1,500
0306資訊軟硬體設備費	-	100			100

材料試驗所
各項費用彙計表

中華民國102年度

單位：新臺幣千元

工作計畫名稱及編號 第一、二級用途別 科目名稱及編號	6029710100 一般行政	6029711000 公路及監理業 務管理				合 計
0319雜項設備費	-	250				250
0400獎補助費	192	-				192
0475獎勵及慰問	192	-				192

本 頁 空 白

材料試驗所
人事費分析表

中華民國102年度

單位：新臺幣千元

人 事 費 別	金 額	說 明
一、民意代表待遇	-	
二、政務人員待遇	-	
三、法定編制人員待遇	18,524	
四、約聘僱人員待遇	-	
五、技工及工友待遇	612	
六、獎金	4,697	
七、其他給與	512	
八、加班值班費	944	超時加班費30千元，90年度加班費實支數8成86千元。
九、退休退職給付	211	
十、退休離職儲金	2,052	
十一、保險	1,885	
十二、調待準備	-	
合 計	29,437	

材料試
預算員額
中華民國

科 目				員 額 (單位 :														
款	項	目	節	名 稱	職 員		警 察		法 警		駐 衛 警		工 友		技 工		駕 駛	
					本 年 度	上 年 度	本 年 度	上 年 度	本 年 度	上 年 度	本 年 度	上 年 度	本 年 度	上 年 度	本 年 度	上 年 度	本 年 度	上 年 度
14				0029000000 交通部主管	31	31	-	-	-	-	-	-	2	2	-	-	-	-
	6			0029710000 公路總局及所屬	31	31	-	-	-	-	-	-	2	2	-	-	-	-
			1	6029710100 一般行政	31	31	-	-	-	-	-	-	2	2	-	-	-	-

驗所
明細表

102年度

單位：新臺幣千元

人)								年 需 經 費			說 明
聘 用		約 僱		駐外雇員		合 計		本 年 度	上 年 度	比 較	
本 年 度	上 年 度	本 年 度	上 年 度	本 年 度	上 年 度	本 年 度	上 年 度				
-	-	-	-	-	-	33	33	28,493	30,874	-2,381	本年度以業務費於公路及監理業務管理計畫項下預計進用臨時人員3人1,388千元及承攬人力4人1,630千元。
-	-	-	-	-	-	33	33	28,493	30,874	-2,381	
-	-	-	-	-	-	33	33	28,493	30,874	-2,381	

材料試驗所
公務車輛明細表

中華民國102年度

單位：新臺幣千元

車輛數 (車號)	車輛種類	乘客人數 不含司機	購置 年月	汽缸總排氣量 (立方公分)	油料費			養護費	其它	備註
					數量(公升)	單價(元)	金額			
合計					4,800		166	58	73	
WA-656	客貨兩用車	5	88.04	5,700	1,600	34.60	55.4	25	38	
3290-L3	客貨兩用車	5	101.04	2,378	1,600	34.60	55.4	8	21	公路巡查車
5T-8075	小貨車	1	91.06	2,694	1,600	34.60	55.4	25	14	

附錄十五、公路人員訓練所

公路人員訓練所

目次

中華民國 102 年度

	頁次
一、歲出計畫提要及分支計畫概況表.....	附 15-1
二、各項費用彙計表.....	附 15-5
三、人事費分析表.....	附 15-7
四、預算員額明細表.....	附 15-8
五、公務車輛明細表.....	附 15-10

公路人員訓練所
歲出計畫提要及分支計畫概況表

經費門併計

中華民國102年度

單位：新臺幣千元

工作計畫名稱及編號	6029710100 一般行政	預算金額	133,670
計畫內容： 依據事務管理手冊規定，辦理經常性之行政工作。		預期成果： 有效推行行政工作及提高行政效率。	
分支計畫及用途別科目	預算金額	承辦單位	說明
01 人員維持	132,617	公路人員訓練所	職員100人、工友22人及聘用人員27人，合計149人之人事費，計編列132,617千元。經費如下：
0100 人事費	132,617		1.法定編制人員待遇60,744千元。
0103 法定編制人員待遇	60,744		2.約聘人員待遇17,000千元。
0104 約聘僱人員待遇	17,000		3.技工及工友待遇9,000千元。
0105 技工及工友待遇	9,000		4.獎金19,820千元，係職員及工友之考績獎金8,700千元、支領月退休金人員年終慰問金120千元及員工之年終工作獎金等11,000千元。
0111 獎金	19,820		5.其他給與2,416千元，係員工休假補助費等。
0121 其他給與	2,416		6.加班值班費4,967千元：
0131 加班值班費	4,967		(1)超時加班費1,297千元。
0142 退休退職給付	900		(2)職員及工友之不休假加班費2,900千元。
0143 退休離職儲金	7,570		(3)值班費770千元。
0151 保險	10,200		7.退休退職給付900千元，係勞工退職給付不敷數。
02 基本行政工作維持	1,053	公路人員訓練所	8.退休離職儲金7,570千元：
0200 業務費	138		(1)公務人員提撥金5,300千元。
0231 保險費	80		(2)約聘僱人員提撥金1,000千元。
0299 特別費	58		(3)技工及工友提撥金等1,270千元。
0400 獎補助費	915		9.保險10,200千元：
0445 社會福利津貼及濟助	93		(1)健保保險補助6,000千元。
0475 獎勵及慰問	822		(2)公保保險補助1,700千元。
			(3)勞保保險補助2,500千元。
			辦理一般行政業務經費，計編列1,053千元。
			1.業務費138千元：
			(1)保險費80千元，係辦公房舍火險等保費。
			(2)特別費58千元，係首長之特別費。
			2.獎補助費915千元：
			(1)社會福利津貼及濟助93千元，係技工、工友年節特別照護金。
			(2)獎勵及慰問822千元，係退休(職)人員三節慰問金。

公路人員訓練所
歲出計畫提要及分支計畫概況表

經資門併計

中華民國102年度

單位：新臺幣千元

工作計畫名稱及編號	6029711000 公路及監理業務管理	預算金額	74,246
-----------	----------------------	------	--------

計畫內容：

1. 汽車技術訓練：配合汽車技訓業務計畫、提供行政服務，達成訓練目標並依計畫開訓班次，接受民眾報名或各機關團體委訓授課。
2. 資訊管理：推動電子化政府相關業務。
3. 公路車輛機械管理係辦理道路養護、養路車械保養修護等。

預期成果：

1. 灌輸駕駛人交通知識及品德素養，促進駕駛人重視行車秩序與安全及配合支應道路養護、修建、安全管理等。
2. 使駕駛人員獲得執照後從事駕駛工作，達到安全了解機件性能，重視行政道德。
3. 使修護人員從事修護工作，了解汽車最新科技，專精修理技術、確保行車安全。
4. 積極配合行政資訊網路之使用，加速上網以達到電子化政府之目標。
5. 完成道路養護、養路車輛機械保養修護業務及老舊機械車輛汰換、節省維修成本，提昇行車安全，維護道路整潔暢通。

分支計畫及用途別科目	預算金額	承辦單位	說明
02 汽車技術訓練	65,604	公路人員訓練所	係公路人員訓練所辦理汽車駕駛及技術訓練業務經費，計編列65,604千元。
0200 業務費	61,753		1. 業務費61,753千元：
0201 教育訓練費	40		(1) 教育訓練費40千元，係對現職員工教育訓練所需相關費用。
0202 水電費	5,150		(2) 水電費5,150千元：
0203 通訊費	1,150		<1>水費500千元。
0221 稅捐及規費	40		<2>電費4,300千元。
0231 保險費	100		<3>學員宿舍使用天然氣或瓦斯等費用350千元。
0249 臨時人員酬金	2,740		(3) 通訊費1,150千元：
0250 按日按件計資酬金	30,612		<1>數據通訊費150千元，係使用數據通信及網路通訊等費用。
0271 物品	7,800		<2>一般通訊費1,000千元，係寄發各項通知郵資及電話費等費用。
0279 一般事務費	7,288		(4) 稅捐及規費40千元，係地籍資料謄本及公證費等規費。
0282 房屋建築養護費	2,665		(5) 保險費100千元，係學員投保之第三人責任險。
0283 車輛及辦公器具養護費	158		(6) 臨時人員酬金2,740千元，係臨時人員之相關費用。
0284 設施及機械設備養護費	2,000		(7) 按日按件計資酬金30,612千元：
0291 國內旅費	1,931		<1>聘請學者專家授課、演講、駕駛教練授課及夜間兼職人員等鐘點費28,112千元。
0294 運費	75		<2>辦理考、檢驗員及技工考試等相關作業費2,500千元。
0295 短程車資	4		(8) 物品7,800千元：
0300 設備及投資	3,751		
0302 房屋建築及設備費	101		
0304 機械設備費	2,750		
0319 雜項設備費	900		
0400 獎補助費	100		
0471 損失及賠償	100		

公路人員訓練所
歲出計畫提要及分支計畫概況表

經費門併計

中華民國102年度

單位：新臺幣千元

工作計畫名稱及編號	6029711000 公路及監理業務管理	預算金額	74,246
分支計畫及用途別科目	預算金額	承辦單位	說 明
03 資訊管理	543	公路人員訓練所	<p><1>消耗品2,100千元，係講義印製、文具紙張及書籍實習教材等費用。</p> <p><2>非消耗品200千元，係事務及陳設等用具經費。</p> <p><3>大小客教練車訓練用油5,500千元。</p> <p>(9)一般事務費7,288千元，係辦理考、檢驗員試務工作費、技工考試報紙公告、試卷印製、兼任講師學員文康、招訓廣告及其他費用等。</p> <p>(10)房屋建築養護費2,665千元。</p> <p>(11)車輛及辦公器具養護費158千元，係辦公器具等保養、維修費。</p> <p>(12)設施及機械設備養護費2,000千元，係儀器設備等之保養維修費。</p> <p>(13)國內旅費1,931千元，係因公出差訓練教學等差旅費。</p> <p>(14)運費75千元，係教學器具及圖儀等搬運費。</p> <p>(15)短程車資4千元，係短程洽公所需車資。</p> <p>2.設備及投資3,751千元：</p> <p>(1)房屋建築及設備費101千元，係修建辦公室等工程。</p> <p>(2)機械設備費2,750千元，係購置實習車輛8輛、廢氣分析儀1台及柴油引擎正時燈2台等設備。</p> <p>(3)雜項設備費900千元，係冷氣機、投影機、照明燈具及其他教學設備等。</p> <p>3.獎補助費100千元：</p> <p>(1)損失及賠償費100千元，係因公發生之損害、教練車行車事故及有關教學訓練學員意外之損害賠償及醫藥補助費等。</p> <p>辦理資訊管理業務經費，計編列543千元。</p> <p>1.業務費498千元：</p> <p>(1)教育訓練費12千元，係電腦訓練費。</p> <p>(2)通訊費100千元：</p> <p><1>數據通信費80千元，係通信線路租金等。</p> <p><2>一般通訊費20千元，係機房電話費及電</p>
0200 業務費	498		
0201 教育訓練費	12		
0203 通訊費	100		
0215 資訊服務費	207		
0250 按日按件計資酬金	3		

公路人員訓練所
歲出計畫提要及分支計畫概況表

經資門併計

中華民國102年度

單位：新臺幣千元

工作計畫名稱及編號	6029711000 公路及監理業務管理	預算金額	74,246
分支計畫及用途別科目	預算金額	承辦單位	說明
0271 物品	128		腦資料寄送費等。
0291 國內旅費	48		(3)資訊服務費207千元，係資訊操作維護費：
0300 設備及投資	45		<1>電腦軟、硬體設備及應用系統維護135千元。
0306 資訊軟硬體設備費	45		<2>機房相關設備維護45千元。 <3>區域網路及連線設備維護27千元。
			(4)按日按件計資酬金3千元，係應用系統推廣教育訓練鐘點費。
			(5)物品128千元：
			<1>消耗品123千元，係購置電腦作業用品等經費。
			<2>非消耗品5千元，係購置電腦維護及網路線路檢驗等相關工具。
			(6)國內旅費48千元，係電腦業務連繫、督導及開會等差旅費。
			2.設備及投資45千元：
			(1)資訊軟硬體設備費45千元，係電腦週邊設備等購置。
04 公路車輛機械管理	8,099	公路人員訓練所	辦理車輛及機械管理業務經費，計編列8,099千元。
0200 業務費	7,799		1.業務費7,799千元：
0221 稅捐及規費	2,884		(1)稅捐及規費2,884千元：
0231 保險費	1,114		<1>稅捐1,472千元，係車輛牌照稅。
0271 物品	130		<2>規費1,412千元，係車輛燃料使用費及車輛檢驗費。
0283 車輛及辦公器具養護費	3,671		(2)保險費1,114千元，係車輛保險費。
0300 設備及投資	300		(3)物品130千元：
0304 機械設備費	300		<1>非消耗品75千元，係機務士工作服及司機安全鞋。
			<2>油料55千元，係公務車輛油料。
			(4)車輛及辦公器具養護費3,671千元，係車輛維護費。
			2.設備及投資300千元：
			(1)機械設備費300千元，係零星機具設備費。

公路人員訓練所
各項費用彙計表

中華民國102年度

單位：新臺幣千元

工作計畫名稱及編號 第一、二級用途別 科目名稱及編號	6029710100 一般行政	6029711000 公路及監理業 務管理			合 計
合 計	133,670	74,246			207,916
0100人事費	132,617	-			132,617
0103法定編制人員待遇	60,744	-			60,744
0104約聘僱人員待遇	17,000	-			17,000
0105技工及工友待遇	9,000	-			9,000
0111獎金	19,820	-			19,820
0121其他給與	2,416	-			2,416
0131加班值班費	4,967	-			4,967
0142退休退職給付	900	-			900
0143退休離職儲金	7,570	-			7,570
0151保險	10,200	-			10,200
0200業務費	138	70,050			70,188
0201教育訓練費	-	52			52
0202水電費	-	5,150			5,150
0203通訊費	-	1,250			1,250
0215資訊服務費	-	207			207
0221稅捐及規費	-	2,924			2,924
0231保險費	80	1,214			1,294
0249臨時人員酬金	-	2,740			2,740
0250按日按件計資酬金	-	30,615			30,615
0271物品	-	8,058			8,058
0279一般事務費	-	7,288			7,288
0282房屋建築養護費	-	2,665			2,665
0283車輛及辦公器具養護費	-	3,829			3,829
0284設施及機械設備養護費	-	2,000			2,000
0291國內旅費	-	1,979			1,979
0294運費	-	75			75
0295短程車資	-	4			4
0299特別費	58	-			58
0300設備及投資	-	4,096			4,096

公路人員訓練所
各項費用彙計表

中華民國102年度

單位：新臺幣千元

工作計畫名稱及編號 第一、二級用途別 科目名稱及編號	6029710100 一般行政	6029711000 公路及監理業 務管理				合 計
0302房屋建築及設備費	-	101				101
0304機械設備費	-	3,050				3,050
0306資訊軟硬體設備費	-	45				45
0319雜項設備費	-	900				900
0400獎補助費	915	100				1,015
0445社會福利津貼及濟助	93	-				93
0471損失及賠償	-	100				100
0475獎勵及慰問	822	-				822

公路人員訓練所
人事費分析表

中華民國102年度

單位：新臺幣千元

人 事 費 別	金 額	說 明
一、民意代表待遇	-	
二、政務人員待遇	-	
三、法定編制人員待遇	60,744	
四、約聘僱人員待遇	17,000	
五、技工及工友待遇	9,000	
六、獎金	19,820	
七、其他給與	2,416	
八、加班值班費	4,967	超時加班費1,297千元，90年度加班費實支數8成1,297千元。
九、退休退職給付	900	
十、退休離職儲金	7,570	
十一、保險	10,200	
十二、調待準備	-	
合 計	132,617	

公路人員
預算員額
中華民國

款	項	目	節	名 稱	員 額 (單位 :													
					職 員		警 察		法 警		駐 衛 警		工 友		技 工		駕 駛	
					本 年 度	上 年 度	本 年 度	上 年 度	本 年 度	上 年 度	本 年 度	上 年 度	本 年 度	上 年 度	本 年 度	上 年 度	本 年 度	上 年 度
14				0029000000 交通部主管	100	100	-	-	-	-	-	-	22	24	-	-	-	-
	6			0029710000 公路總局及所屬	100	100	-	-	-	-	-	-	22	24	-	-	-	-
			1	6029710100 一般行政	100	100	-	-	-	-	-	-	22	24	-	-	-	-

訓練所
明細表

102年度

單位：新臺幣千元

人)								年 需 經 費			說 明
聘 用		約 僱		駐 外 雇 員		合 計		本 年 度	上 年 度	比 較	
本 年 度	上 年 度	本 年 度	上 年 度	本 年 度	上 年 度	本 年 度	上 年 度				
27	27	-	-	-	-	149	151	127,530	140,047	-12,517	本年度以業務費於公路及監理業務管理計畫項下預計進用臨時人員7人2,740千元及承攬人力23人8,525千元。
27	27	-	-	-	-	149	151	127,530	140,047	-12,517	
27	27	-	-	-	-	149	151	127,530	140,047	-12,517	

公路人員訓練所
公務車輛明細表

中華民國102年度

單位：新臺幣千元

車輛數 (車號)	車輛種類	乘客人數 不含司機	購置 年月	汽缸總排氣量 (立方公分)	油料費			養護費	其它	備註
					數量(公升)	單價(元)	金額			
合計					1,600		55	3,671	3,868	
FL-6958	客貨兩用車	7	81.09	2,000					20	102年12月汰換
QW-8196	客貨兩用車	7	81.08	2,000					20	102年12月汰換
CI-7348	客貨兩用車	7	85.03	1,997					20	
E2-8009	客貨兩用車	7	87.04	1,997	1,600	34.60	55.4	24	20	102年12月汰換
QV-4010	教練小客車	4	81.03	2,000				24	20	
QV-4011	教練小客車	4	81.03	2,000				24	20	
RD-8156	教練小客車	4	82.06	1,998				24	19	
QM-2653	教練小客車	4	84.06	1,598				24	15	
QM-3678	教練小客車	4	84.06	1,598				24	15	
H8-4790	教練小客車	4	84.11	1,597				24	15	
VP-6062	教練小客車	4	84.08	1,598				24	15	
VP-6063	教練小客車	4	84.08	1,598				24	15	
VP-6555	教練小客車	4	84.08	1,998				24	15	
F5-7509	教練小客車	4	84.12	1,597				24	20	
M8-6786	教練小客車	4	86.05	1,598				24	15	
H8-4791	教練小客車	4	86.06	1,498				24	15	
H8-4792	教練小客車	4	86.06	1,498				24	15	
H8-4793	教練小客車	4	86.06	1,498				24	15	
H8-4795	教練小客車	4	86.06	1,498				24	15	
E2-8801	教練小客車	4	86.06	1,498				24	15	
E2-8802	教練小客車	4	86.06	1,498				24	15	
P2-9576	教練小客車	4	86.06	1,498				24	15	
K4-1449	教練小客車	4	86.07	1,498				24	15	
K4-1491	教練小客車	4	86.07	1,498				24	15	
K4-1492	教練小客車	4	86.07	1,498				24	15	
K4-1493	教練小客車	4	86.07	1,498				24	15	
K4-1495	教練小客車	4	86.07	1,498				24	15	
B4-2471	教練小客車	4	87.07	1,497				24	15	
S9-3136	教練小客車	4	87.08	1,497				24	15	
S9-3137	教練小客車	4	87.08	1,497				24	15	
B4-6840	教練小客車	4	87.12	1,498				24	15	
E4-8395	教練小客車	4	87.12	1,587				24	15	
T5-1346	教練小客車	4	88.04	1,497				24	15	
T5-1347	教練小客車	4	88.04	1,497				24	15	
T5-1365	教練小客車	4	88.04	1,497				24	15	
T5-1370	教練小客車	4	88.04	1,497				24	15	
T5-1371	教練小客車	4	88.04	1,497				24	15	
T5-1372	教練小客車	4	88.04	1,497				24	15	
T5-1373	教練小客車	4	88.04	1,497				24	15	
T5-1375	教練小客車	4	88.04	1,497				24	15	
T5-1376	教練小客車	4	88.04	1,497				24	15	
T5-1380	教練小客車	4	88.04	1,497				24	15	
W9-1247	教練小客車	4	88.04	1,587				24	15	
2N-0463	教練小客車	4	88.07	1,497				24	15	
2N-0465	教練小客車	4	88.07	1,497				24	15	
2N-0466	教練小客車	4	88.07	1,497				24	15	
8F-3418	教練小客車	4	88.12	1,497				24	15	
8F-3419	教練小客車	4	88.12	1,497				24	16	
8F-3420	教練小客車	4	88.12	1,497				24	16	
8F-3421	教練小客車	4	88.12	1,497				24	16	
2G-5006	教練小客車	4	89.04	1,995				24	21	
2G-5007	教練小客車	4	89.04	1,995				24	21	
2T-4403	教練小客車	4	90.07	1,497				24	16	

公路人員訓練所 公務車輛明細表

中華民國102年度

單位：新臺幣千元

車輛數 (車號)	車輛種類	乘客人數 不含司機	購置 年月	汽缸總排氣量 (立方公分)	油料費			養護費	其它	備註
					數量(公升)	單價(元)	金額			
2T-4405	教練小客車	4	91.01	1,497				24	16	
2T-4408	教練小客車	4	91.01	1,497				24	16	
7T-4570	教練小客車	4	91.09	1,497				24	16	
7T-4571	教練小客車	4	91.09	1,497				24	16	
7T-4572	教練小客車	4	91.09	1,497				24	16	
7T-4573	教練小客車	4	91.09	1,497				24	16	
7T-4575	教練小客車	4	91.09	1,497				24	16	
7T-4576	教練小客車	4	91.09	1,497				24	16	
7T-4577	教練小客車	4	91.09	1,497				24	16	
8135-FJ	教練小客車	4	92.08	1,597				24	16	
8136-FJ	教練小客車	4	92.08	1,597				24	16	
8137-FJ	教練小客車	4	92.08	1,597				24	16	
8138-FJ	教練小客車	4	92.08	1,597				24	16	
8139-FJ	教練小客車	4	92.08	1,597				24	16	
8150-FJ	教練小客車	4	92.08	1,597				24	16	
4090-GS	教練小客車	4	92.08	1,497				24	16	
4762-GX	教練小客車	4	93.06	1,584				24	16	
4763-GX	教練小客車	4	93.06	1,584				24	16	
4765-GX	教練小客車	4	93.06	1,584				24	16	
4766-GX	教練小客車	4	93.06	1,584				24	16	
4767-GX	教練小客車	4	93.06	1,584				24	16	
4769-GX	教練小客車	4	93.06	1,584				24	16	
4770-GX	教練小客車	4	93.06	1,584				24	16	
4771-GX	教練小客車	4	93.06	1,584				24	16	
4772-GX	教練小客車	4	93.06	1,584				24	16	
4773-GX	教練小客車	4	93.06	1,584				24	16	
4958-JN	教練小客車	4	93.06	1,584				24	16	
5465-ML	教練小客車	4	93.06	1,584				24	16	
4663-KH	教練小客車	4	94.06	1,999				24	21	
4665-KH	教練小客車	4	94.06	1,999				24	21	
4417-KG	教練小客車	4	94.06	1,999				24	21	
4418-KG	教練小客車	4	94.06	1,999				24	21	
4419-KG	教練小客車	4	94.06	1,999				24	21	
4420-KG	教練小客車	4	94.06	1,999				24	21	
4421-KG	教練小客車	4	94.06	1,999				24	21	
4422-KG	教練小客車	4	94.06	1,999				24	21	
4423-KG	教練小客車	4	94.06	1,999				24	21	
4425-KG	教練小客車	4	94.06	1,999				24	21	
4455-LR	教練小客車	4	94.06	1,584				24	16	
4456-LR	教練小客車	4	94.06	1,584				24	16	
4677-EX	教練小客車	4	95.05	1,834				24	21	
(FPC-8047)	教練小客車	4	95.12	1,999				14	0	
8223-YS	教練小客車	4	99.04	1,798				10	16	
8225-YS	教練小客車	4	99.04	1,798				10	16	
8226-YS	教練小客車	4	99.04	1,798				10	16	
WV-218	教練大客車	40	73.12	6,443				24	35	102年12月汰換
095-WD	教練大客車	40	101.03	7,684				5	38	
WQ-015	教練大客車	40	81.04	7,412				24	38	
WQ-016	教練大客車	40	81.04	7,412				24	38	
WV-009	教練大客車	40	81.06	7,412				24	38	
WA-033	教練大客車	40	83.02	9,419				24	42	
WZ-410	教練大客車	40	84.05	9,419				24	42	
025-WD	教練大客車	40	85.05	8,226				24	39	
WS-528	教練大客車	40	89.05	7,961				24	39	

公路人員訓練所 公務車輛明細表

中華民國102年度

單位：新臺幣千元

車輛數 (車號)	車輛種類	乘客人數 不含司機	購置 年月	汽缸總排氣量 (立方公分)	油料費			養護費	其它	備註
					數量(公升)	單價(元)	金額			
WV-431	教練大客車	40	89.09	7,961				24	39	
WD-279	教練大客車	40	91.10	7,961				24	39	
BD-168	教練大客車	40	92.08	7,961				24	39	
BD-170	教練大客車	40	92.09	7,961				24	39	
WX-115	教練大客車	40	92.09	7,961				24	39	
BD-175	教練大客車	40	93.08	7,961				24	39	
675-WD	教練大客車	40	99.03	7,684				10	38	
927-WD	教練大客車	40	99.03	7,684				10	38	
075-WD	教練大客車	40	99.12	7,684				5	38	
930-WD	教練大客車	40	99.12	7,684				5	38	
096-WD	教練大客車	40	101.03	7,684				5	37	
337-UK	教練大貨車	2	75.04	6,443				24	37	
VA-329	教練大貨車	2	75.04	6,443				24	37	
VA-330	教練大貨車	2	77.03	6,443				24	37	
VA-331	教練大貨車	2	77.10	6,443				24	37	
231-BX	教練大貨車	2	100.12	7,684				5	43	
TK-092	教練大貨車	2	81.04	6,014				24	37	
TK-093	教練大貨車	2	81.04	6,014				24	37	
TN-335	教練大貨車	2	84.05	7,412				24	43	
R6-146	教練大貨車	2	84.05	7,412				24	43	
QL-675	教練大貨車	2	85.03	7,412				24	43	
QL-676	教練大貨車	2	85.03	7,412				24	43	
Q2-838	教練大貨車	2	85.12	7,412				24	43	
(HT-7379)	教練大貨車	2	85.12	7,412				24	0	
S9-295	教練大貨車	2	85.12	7,412				24	43	
6H-066	教練大貨車	2	88.12	6,728				24	42	
137-SL	教練大貨車	2	94.09	7,961				24	44	
197-TK	教練大貨車	2	96.12	7,684				17	40	
7V-768	教練曳引車	2	74.12	16,745				24	64	
QM-059	教練曳引車	2	84.12	12,882				24	58	
Q2-839	教練曳引車	2	85.12	12,882				24	58	
S9-706	教練曳引車	2	87.12	12,068				24	58	
212-QA	教練曳引車	2	88.05	12,882				24	58	
K6-927	教練曳引車	2	88.05	12,882				24	58	
5U-478	教練曳引車	2	89.09	10,640				24	52	
5U-479	教練曳引車	2	89.09	10,640				24	52	
BE-618	教練曳引車	2	90.08	12,882				24	58	
WS-431	教練曳引車	2	92.08	10,520				24	52	
912-RH	教練曳引車	2	93.09	12,700				24	58	
621-SF	教練曳引車	2	94.09	12,913				24	64	
410-TH	教練曳引車	2	96.10	12,913				14	58	
92-SN	教練拖車		72.08					24	0	
ZG-43	教練拖車		73.01					24	0	
TP-13	教練拖車		74.05					24	0	
TA-93	教練拖車		74.07					24	0	
8F-69	教練拖車		74.07					24	0	
SB-46	教練拖車		74.11					24	0	
TP-15	教練拖車		74.12					24	0	
SB-48	教練拖車		75.05					24	0	
(LT-1831)	教驗拖車		84.12					24	0	
TU-63	教練拖車		87.03					24	0	
3G-48	教練拖車		90.09					24	0	
3G-49	教練拖車		90.09					24	0	
EH-45	教驗拖車		91.12					21	0	

公路人員訓練所
公務車輛明細表

中華民國102年度

單位：新臺幣千元

車輛數 (車號)	車輛種類	乘客人數 不含司機	購置 年月	汽缸總排氣量 (立方公分)	油料費			養護費	其它	備註
					數量(公升)	單價(元)	金額			
2	教練重型機車	1	88.01	101				3	2	YMM-966 YMM-967
1	教練重型機車	1	88.10	50				2	1	(RL125228)
1	教練重型機車	1	88.10	124				2	1	(RB020366)
1	教練重型機車	1	89.03	82				2	1	(5FR110488)
1	教練重型機車	1	89.03	125				2	1	(SA25GA156360)
4	教練重型機車	1	91.06	149				7	4	JY5-461 JY5-462 JY5-463 JY5-465
12	教練重型機車	1	91.06	150				20	0	(RD004499) (RD004505) (RD004515) (RD004517) (RD004521) (RD004599) (RD004543) (RD004544) (RD004546) (RD004547) (RD004549) (RD004552)
2	教練大型重型機車	1	92.01	790				3	11	EF-26 EF-27
5	教練大型重型機車	1	92.01	790				9	0	(900HN3166123) (900HN3166205) (900HN3166279) (900HN3166318) (900HN3166365)
5	教練大型重型機車	1	92.01	790				9	27	HS-60 HS-61 HS-62 HS-63 HS-65
7	教練大型重型機車	1	92.07	790				12	38	KS-63 KS-65 KS-67 KS-70 KS-71 KS-72 KS-73
2	教練大型重型機車	1	92.08	399				3	5	009-FAC 010-FAC

主辦會計人員：陳慧玲

會計室主任 陳慧玲

機關長官：吳盟分

公路總局局長 吳盟分