

14-6

中華民國 103 年度

中央
政
府
總
算

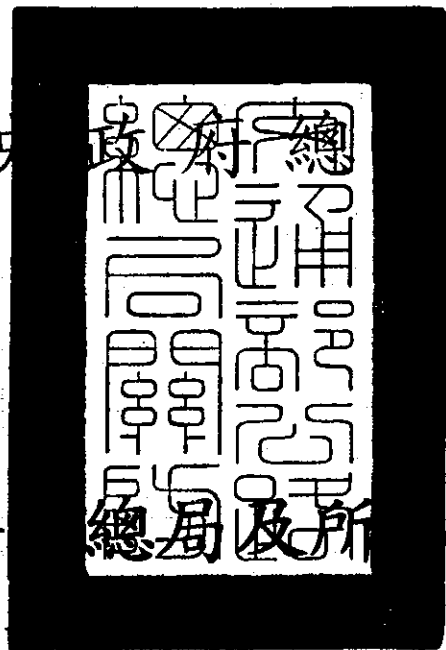

交通部公

單位預算

公路總局 編

公路總局及所屬

目 次

中華民國 103 年度

壹、預算總說明·····	1 ~ 6
貳、主要表	
一、歲入來源別預算表·····	7 ~ 10
二、歲出機關別預算表·····	11 ~ 13
參、附屬表	
一、歲入項目說明提要表·····	15 ~ 31
二、歲出計畫提要及分支計畫概況表·····	32 ~ 67
1.一般行政·····	32 ~ 35
2.公路及監理業務管理·····	36 ~ 56
3.公路建設及改善計畫 - 公路新建及養護計畫·····	57 ~ 65
4.一般建築及設備 - 營建工程·····	66
5.第一預備金·····	67
三、各項費用彙計表·····	68 ~ 69
四、歲出一級用途別科目分析表·····	70 ~ 71
五、資本支出分析表·····	72 ~ 73
六、人事費分析表·····	75
七、預算員額明細表·····	76 ~ 77
八、公務車輛明細表·····	78 ~ 100
九、現有辦公房舍明細表·····	102 ~ 103
十、轉帳收支對照表·····	105
十一、補助經費分析表·····	106 ~ 109
十二、捐助經費分析表·····	110 ~ 113
十三、派員出國計畫預算總表及類別表·····	115 ~ 117
十四、歲出按職能及經濟性綜合分類表·····	118 ~ 119
十五、跨年期計畫概況表·····	121
十六、委辦經費分析表·····	122 ~ 123
十七、立法院審議中央政府總預算案所提決議、附帶決議 及注意辦理事項辦理情形報告表·····	124 ~ 150

公路總局及所屬

目 次

中華民國 103 年度

肆、附錄

附錄一、公路總局(本機關)

附錄二、第一區養護工程處

附錄三、第二區養護工程處

附錄四、第三區養護工程處

附錄五、第四區養護工程處

附錄六、第五區養護工程處

附錄七、臺北區監理所

附錄八、新竹區監理所

附錄九、臺中區監理所

附錄十、嘉義區監理所

附錄十一、高雄區監理所

附錄十二、臺北市區監理所

附錄十三、高雄市區監理所

附錄十四、材料試驗所

附錄十五、公路人員訓練所

預算總說明

公路總局及所屬
預算總說明
中華民國 103 年度

一、現行法定職掌

(一)機關主要職掌：

- 1.公路工程：負責省道之發展、規劃、新闢、改善、養護及代養縣道等業務，養護里程多達 5,884 多公里、橋梁 2,860 餘座及隧道 240 餘座。
- 2.公路監理：負責全省汽、機車管理、駕駛人管理、汽車運輸業管理、違反道路管理事件處理、稅費徵收、汽車技術人員訓練、汽車駕駛訓練班管理及公路運輸業務之規劃、執行與督導管理。

(二)內部分層業務：

- 1.規劃組：公路長期年度與專案工程之規劃、勘查、測量、環評、工程標準之編訂。
- 2.新工組：公路新闢與整建工程及房屋建築工程事項。
- 3.養路組：省道養護、改善及縣、鄉道督導、景觀、交通工程之策劃及設置事項。
- 4.用地組：公路用地之收購、撥用、管理及產業管理事項。
- 5.機料組：公路工程機械業務之策劃與調配、材料管理、維護、保養、存儲及採購事項。
- 6.監理組：公路監理設施計畫、汽車運輸業管理、車輛技術安全與車牌行照管理、駕駛人安全訓練與駕駛人管理、汽機車違規裁罰、申訴、路邊稽查及代辦稽徵稅費等事項。
- 7.資訊室：公路監理及公路工程業務電腦化管理事項。
- 8.秘書室：出納、文書、檔案管理、印信、研考、公共關係、法制、事務管理、財務管理、公路民防業務事項及不屬於其他各組、室事項。
- 9.人事室：辦理人事管理事項。
- 10.主計室：辦理歲計、會計及統計事項。
- 11.政風室：辦理政風事項。

公路總局及所屬 預算總說明

中華民國 103 年度

(三) 組織系統圖及預算員額說明：

1. 組織系統圖：

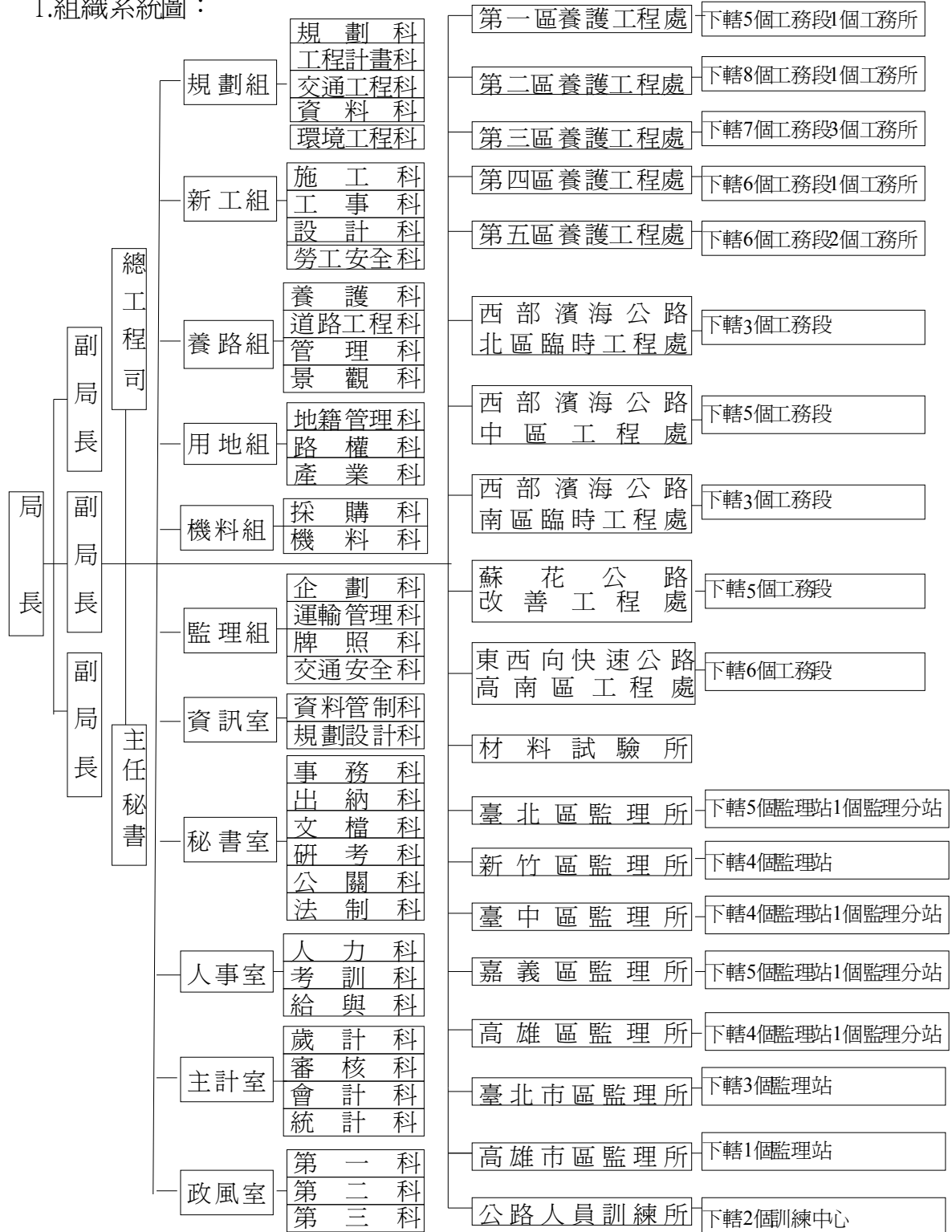

公路總局及所屬 預算總說明

中華民國 103 年度

2.預算員額說明：

公路總局及所屬法定員額 6,579 人，本年度配合業務需要，擬配置預算員額 5,865 人，包括職員 4,744 人、工友 182 人、技工 70 人、駕駛 4 人、聘用人員 27 人、約僱人員 816 人及駐警 22 人（配合公路法第 67 條修正臺灣省政府車輛行車事故鑑定及覆議業務移撥公路總局辦理，「交通部公路總局各區車輛行車事故鑑定會暫行組織規程」及編製表尙未奉院核定，俟院核定後，員額再行移撥，另覆議會現有員額須俟組改後再行納編）。

二、公路總局 103 年度施政目標與重點

本局依據行政院 103 年度施政方針，配合交通部中程施政計畫及核定預算額度，並針對民眾需求、財政狀況及本局未來發展需要，編定 103 年度施政計畫，其目標與重點如次：

(一)年度施政目標：

- 1.公路公共運輸及監理業務管理：提升既有公路汽車運輸市場規模，督導並促進業者間合作以擴大市場，並提供無縫公路汽車運輸服務。辦理全國公路監理業務，設置監理所、站，辦理各項公路監理業務工作；又為處理車輛行車事故鑑定及覆議工作，設置各區車輛行車事故鑑定會及覆議會；另為提升公路從業人員的專業智能，提供相關教育訓練服務，根據年度業務需求規劃訓練班別，接受民眾報名或機關團體委訓授課，以期透過公路監理業務的落實，提供優質有感公路監理服務，進而維護道路交通秩序及確保交通安全。
- 2.公路建設及改善計畫：進行台 2 丙線興建及改善、台 9 線蘇花公路山區路段改善、台 9 線南迴公路拓寬改善後續、生活圈道路交通系統建設、西濱快速公路後續建設、東西向快速公路健全路網改善、金門大橋建設、省道改善、淡江大橋及其連絡道路新建工程、桃園國際機場園區與航空城聯絡道路系統建設、交通資訊服務雲基礎建設與應用、公路養護等新建及改善計畫，透過提高道路服務水準，消除運輸瓶頸，提供國人更便捷及安全的公路運輸環境。

公路總局及所屬
預算總說明
中華民國 103 年度

(二)年度關鍵績效指標：

關鍵策略目標		關鍵績效指標				
		關鍵績效指標	評估 體制	評估方式	衡量標準	該年度目標值
一	公路及監理 業務管理 (20%)	民眾對監理所 (站)整體服務滿 意度之評價	4	滿意度調 查	滿意度評分 (0-100分)	80分
二	公路建設及 改善計畫 (80%)	計畫達成率	1	統計數據	(管考計畫年執行進度 落後 5%以下之計畫數 / 該年度應執行之總計畫 數) ×100%	75%

**公路總局及所屬
預算總說明**
中華民國 103 年度

三、公路總局以前年度實施狀況及成果概述

(一)前(101)年度施政績效及達成情形分析：

年度績效目標	衡量指標	原定目標值	績效衡量暨達成情形分析
一、公路及監理業務管理	民眾對監理所(站)整體服務滿意度之評價	80 分	<p>1.本局 101 年度民眾受訪對監理所(站)服務品質的整體平均分數為 83.7 分，較原定目標值 80 分提升 3.7 分，總評價服務設施或項目共 31 項，可分成「洽公環境設施」、「人員服務態度」、「便民措施」等 3 大面向。</p> <p>2.本次全體受訪民眾對監理所(站)評價分數為歷年來新高，其中90~100分占25.5%。31項服務項目中，有6項滿意度超過9成，最高2項更超過9成5。6項如下：</p> <p>(1)「隨到隨考駕照筆(口)試電腦系統」(96.5%) (2)「主動通知駕照、行照、汽車定檢」(95.8%) (3)「定檢簡訊通知」(93.6%) (4)「洽辦業務的動線安排」(91.2%) (5)「駕照考驗人員的服務態度」(90.4%) (6)「窗口人員服務態度」(90.2%)</p> <p>3.與 100 年度比較，相同問項中有 2 項服務滿意度下降(廁所清潔度-3.8%、車輛檢驗人員服務態度-7.2%)。透過滿意度模型分析顯示，「窗口人員服務態度」及「等候時間」為本局主要服務品質優勢，應繼續維持佳績。</p> <p>4.根據本次調查結果，民眾對本局多項便民措施的「知道率」皆偏低，而知道後表示會使用的民眾卻不在少數，顯示本局在推動各項便民措施及重要政策時，可再加強相關宣導工作，以期讓同仁的辛苦成果可以完整呈現，亦讓民眾感受到本局在監理業務上的努力。</p>
二、公路建設及改善計畫	計畫達成率	75%	本類共辦理 14 項專案計畫，進度落後 5%以下之計畫計 12 項，佔辦理本類計畫 85.7%，達成原定目標。

公路總局及所屬
預算總說明
中華民國 103 年度

(二)上(102)年度已過期間施政績效及達成情形：

關鍵策略目標	關鍵績效指標	績效衡量暨達成情形分析
一、公路及監理業務管理	民眾對監理所(站)整體服務滿意度之評價	將於年底辦竣。
二、公路建設及改善計畫	計畫達成率	本類共辦理 9 項專案計畫，至 6 月底止進度落後 5%以下之計畫計 9 項，佔辦理本類計畫 100%，達成原定目標。

主 要 表

**公路總局及所屬
歲入來源別預算表**

經資門併計

中華民國103年度

單位：新臺幣千元

科	項	目	節	目 稱	本年度預算數	上年度預算數	前年度決算數	本年度與 上年度比較	說	明
				合計	7,784,139	9,065,225	12,434,395	-1,281,086		
2				0400000000 罰款及賠償收入	3,139,263	4,012,141	5,228,979	-872,878		
	144			0429710000 公路總局及所屬	3,139,263	4,012,141	5,228,979	-872,878		
		1		0429710100 罰金罰鍰及怠金	3,081,057	3,943,873	5,109,506	-862,816		
			1	0429710101 罰金罰鍰	3,081,057	3,943,873	5,109,506	-862,816	本年度預算數之內容與上年度之比較如下： 1. 違反道路交通管理處罰條例第12條至第68條規定之交通違規罰鍰收入2,607,651千元，較上年度減列912,422千元，包括： (1) 屬公路總局裁罰部分，預估中央分配1,955,738千元，其中： <1> 高速公路車輛違規舉發案件之罰鍰收入預估1,014,628千元，中央分配83%，計列842,141千元。 <2> 內政部警政署所屬專業警察機關(國道公路警察局除外)舉發案件之罰鍰收入預估40,288千元，全數分配中央。 <3> 直轄市及縣(市)政府舉發案件之罰鍰收入預估4,293,237千元，中央分配25%，計列1,073,309千元。 (2) 屬直轄市政府裁罰部分，預估中央分配651,913千元，其中： <1> 高速公路車輛違規舉發案件之罰鍰收入預估1,064,832千元，中央分配53%，計列564,361千元。 <2> 內政部警政署所屬專業警察機關(國道公路警察局除外)舉發案件之罰鍰收入預估54,574千元，中央分配70%，計列38,202千元。 <3> 直轄市及縣(市)政府舉發案件之罰鍰收入預估4,934,980千元，中央分配1%，計列49,350千元。 2. 違反公路法及強制汽車責任保險法等之罰鍰收入473,406千元，較上年度增列49,606千元。	
			2	0429710200 沒入及沒收財物	1,968	3,433	6,519	-1,465		

**公路總局及所屬
歲入來源別預算表**

經資門併計

中華民國103年度

單位：新臺幣千元

科	項	目	節	名	目稱	本年度預算數	上年度預算數	前年度決算數	本年度與 上年度比較	說	明	
3	158	1	1	0429710201	沒入金	-	1,118	3,918	-1,118	上年度預算數係沒入公共工程與一般採購案件之押標金及保證金等收入。		
			2	0429710202	沒收物變價	1,968	2,315	2,601	-347	本年度預算數係沒入拼裝車之變價等收入。		
			3	0429710300	賠償收入	56,238	64,835	112,954	-8,597	本年度預算數之內容與上年度之比較如下： 1.廠商違約逾期完工之賠償收入等54,663千元，較上年度減列9,097千元。 2.公路安全設施被撞毀等之賠償收入1,575千元，較上年度增列500千元。		
				0429710301	一般賠償收入	56,238	64,835	112,954	-8,597			
						0500000000	規費收入	4,367,737	4,642,520	6,687,664	-274,783	
						0529710000	公路總局及所屬	4,367,737	4,642,520	6,687,664	-274,783	
					1	0529710100	行政規費收入	3,377,185	3,612,136	5,531,661	-234,951	
					1	0529710101	審查費	1,505,139	1,498,092	1,893,644	7,047	本年度預算數係辦理汽車、機車檢驗與車輛行車事故鑑定及覆議收入。
					2	0529710102	證照費	1,284,489	1,533,332	3,018,555	-248,843	本年度預算數之內容與上年度之比較如下： 1.核發汽車及機車駕駛執照收入261,918千元，較上年度減列541,198千元。 2.核發汽車及機車行車執照收入480,001千元，較上年度增列273,823千元。 3.核發汽車及機車號牌收入536,400千元，較上年度增列16,479千元。 4.核發汽車運輸業證照等收入6,170千元，較上年度增列2,053千元。
					3	0529710103	登記費	302,887	293,835	336,325	9,052	本年度預算數係辦理汽車動產擔保交易登記及變更補發登記等收入。
					4	0529710104	考試報名費	278,990	280,433	277,294	-1,443	本年度預算數係辦理汽車及機車駕駛考驗等收入。
					5	0529710105	許可費	5,680	6,444	5,843	-764	本年度預算數係公路用地使用許可費收入。

**公路總局及所屬
歲入來源別預算表**

經資門併計

中華民國103年度

單位：新臺幣千元

科	項	目	節	目 稱	本年度預算數	上年度預算數	前年度決算數	本年度與 上年度比較	說 明
4	156	1	2	0529710300 使用規費收入	990,552	1,030,384	1,156,003	-39,832	
				0529710305 資料使用費	11,856	12,688	14,793	-832	本年度預算數係汽車、機車行車執照及駕駛執照等資料列印收入。
				0529710312 場地設施使用費	6,408	55,310	54,668	-48,902	本年度預算數係各類考驗車使用費收入。
				0529710313 服務費	931,588	923,834	1,044,797	7,754	本年度預算數之內容與上年度之比較如下： 1.牌照稅經徵手續費收入441,038千元，較上年度減列25,027千元。 2.汽車駕駛及修護訓練服務收入80,838千元，較上年度減列5,826千元。 3.材料試驗服務收入7,000千元，較上年度減列50千元。 4.牌照選號服務收入402,712千元，較上年度增列38,657千元。
				0529710314 道路使用費	40,700	38,552	41,745	2,148	本年度預算數係公路用地使用費收入。
				0700000000 財產收入	199,362	200,843	341,541	-1,481	
				0729710000 公路總局及所屬	199,362	200,843	341,541	-1,481	
				0729710100 財產孳息	24,383	3,474	4,552	20,909	
				0729710101 利息收入	1,354	1,082	1,842	272	本年度預算數之內容與上年度之比較如下： 1.臺灣省計程車客運職業駕駛員及其子女獎學金定期存款之利息收入204千元，較上年度減列46千元。 2.保管款專戶存款之利息收入1,150千元，較上年度增列318千元。
				0729710106 租金收入	23,029	2,392	2,710	20,637	本年度預算數係監理所、站與工程處設置提款機、電信基地台等租金收入及場地出借、汽機車停車場停車費等收入。
				0729710600 廢舊物資售價	174,979	197,369	336,989	-22,390	本年度預算數係出售工程下腳料、變賣報廢工程機具及刨除瀝青廢料等收入。
				7				1100000000 其他收入	77,777

公路總局及所屬 歲入來源別預算表

經資門併計

中華民國103年度

單位：新臺幣千元

科	目				本年度預算數	上年度預算數	前年度決算數	本年度與 上年度比較	說 明
	款	項	節	名					
155		1		1129710000 公路總局及所屬	77,777	209,721	176,211	-131,944	
				1129710900 雜項收入	77,777	209,721	176,211	-131,944	
				1129710901 收回以前年度歲出	52,330	187,411	158,229	-135,081	本年度預算數係收回以前年度工程結餘款等繳庫數。
				1129710909 其他雜項收入	25,447	22,310	17,982	3,137	本年度預算數係廠商未領支票繳庫、出售公路工程月刊、營繕工程招標圖說、考試書表、借用宿舍員工自薪資扣回繳庫數、宿舍管理費及代辦挖掘路面修護結餘款等收入。

**公路總局及所屬
歲出機關別預算表**

經資門併計

中華民國103年度

單位：新臺幣千元

科 目					本年度預算數	上年度預算數	本年度與上年度 比 較	說 明
款	項	目	節	名 稱				
14				0029000000 交通部主管	45,049,483	44,027,804	1,021,679	
	6			0029710000 公路總局及所屬	45,049,483	44,027,804	1,021,679	本科目上年度法定預算數43,977,829千元，連同由臺灣省政府「一般行政」科目移入5,336千元及「交通行政與管理」科目移入44,639千元，共計如表列上年度預算數。
				6029710000 交通支出	45,049,483	44,027,804	1,021,679	
		1		6029710100 一般行政	4,885,106	4,944,751	-59,645	本年度預算數之內容與上年度之比較如下： 1.人員維持費4,803,869千元，較上年度核實減列人事費52,451千元。 2.基本行政工作維持費81,237千元，較上年度減列局本部舊大樓拆除等經費7,194千元。
			2	6029711000 公路及監理業務管理	6,985,775	5,645,270	1,340,505	本年度預算數之內容與上年度之比較如下： 1.公路監理業務1,652,942千元，較上年度增列機車之汽車燃料使用費經徵及催繳費用、臺北市區與高雄市區監理所辦公大樓房地租金及補助中油公司辦理公共運輸業者用油補貼等經費510,247千元。 2.汽車技術訓練61,734千元，較上年度減列設施及機械設備養護費等3,870千元。 3.資訊管理154,033千元，較上年度增列公文線上簽核系統建置計畫等經費13,113千元。 4.公路車輛機械管理130,184千元，較上年度減列車輛汰購等經費15,273千元。 5.公路養護行政206,952千元，較上年度減列防災通訊用之中繼台設施汰換等經費11,475千元。 6.公路公共運輸提昇計畫總經費20,000,000千元，分4年辦理，102年度已編列3,179,467千元，本年度續編第2年經費3,923,884千元，較上年度增列744,417千元。 7.第3代公路監理資訊系統建置計畫總經費1,998,598千元，分年辦理，101至102年度已編列1,052,700千元，本年度續編856,046千元，較上年度增列103,346千元。
		3		6029712000 公路建設及改善計畫	33,158,992	32,988,458	170,534	
			1	6029712021 公路新建及養護計畫	33,158,992	32,988,458	170,534	本年度預算數之內容與上年度之比較如下： 1.公路系統新建及改善計畫27,394,123千元，較上年度增列150,534千元，包括： (1)台2丙線興建及改善計畫總經費4,419,000千元，分年辦理，97至102年度已編列3,960,138千元，本年度續編313,000千元，較上年度減列1,133,700千元。

**公路總局及所屬
歲出機關別預算表**

經費門併計

中華民國103年度

單位：新臺幣千元

科 目					本年度預算數	上年度預算數	本年度與上年度 比 較	說 明
款	項	目	節	名 稱				
								(2)東西向快速公路健全路網改善計畫總經費21,630,200千元，分8年辦理，98至102年度已編列17,170,081千元，本年度續編第6年經費1,953,000千元，較上年度減列1,170,000千元。 (3)台9線蘇花公路山區路段改善計畫總經費49,200,000千元，分8年辦理，99至102年度已編列10,897,201千元，本年度續編第5年經費6,300,000千元，較上年度減列169,230千元。 (4)台9線南迴公路拓寬改善後續計畫總經費19,039,000千元，分7年辦理，100至102年度已編列1,489,257千元，本年度續編第4年經費2,420,173千元，較上年度增列1,220,173千元。 (5)生活圈道路交通系統建設計畫(公路系統)總經費36,000,000千元，分年辦理，98至102年度已編列20,209,550千元，本年度續編6,327,910千元，較上年度增列827,910千元。 (6)西濱快速公路後續建設計畫總經費73,000,000千元，中央負擔72,986,000千元，分11年辦理，98至102年度已編列23,315,479千元，本年度續編第6年經費5,750,000千元，較上年度增列438,136千元。 (7)金門大橋建設計畫總經費7,384,666千元，中央補助3,957,000千元，分年辦理，100至102年度已編列245,755千元，本年度續編150,140千元，較上年度增列9,385千元。 (8)省道改善計畫總經費24,163,351千元，分6年辦理，102年度已編列2,300,000千元，本年度續編第2年經費3,974,900千元，較上年度增列1,674,900千元。 (9)交通資訊服務雲基礎建設與應用計畫總經費600,000千元，分4年辦理，101至102年度已編列124,220千元，本年度續編第3年經費180,000千元，較上年度增列97,960千元。 (10)新增淡江大橋及其連絡道路新建工程15,000千元。 (11)新增桃園國際機場園區與航空城聯絡道路系統建設計畫10,000千元。 (12)上年度省道配合河川治理計畫需辦理橋梁工程預算業已編竣，所列1,670,000千元如數減列。
			4	6029719000 一般建築及設備	17,468	446,945	-429,477	
			1	6029719002 營建工程	17,468	446,945	-429,477	本年度預算數之內容與上年度之比較如下： 1.臺北區監理所公路汽車客運動態資訊管理系統中心辦公大樓新建工程總經費48,954千元，分年辦理，

**公路總局及所屬
歲出機關別預算表**

經資門併計

中華民國103年度

單位：新臺幣千元

科					目	本年度預算數	上年度預算數	本年度與上年度 比	說 明
款	項	目	節	名	稱				
		5		6029719800 第一預備金		2,142	2,380	-238	99至102年度已編列44,477千元，本年度續編最後1年經費4,477千元，與上年度同。 2.新增第五區養護工程處新化工務段緊急應變中心新建工程12,991千元。 3.上年度公路總局辦公大樓新建工程預算業已編竣，所列436,037千元如數減列。 4.上年度第一區養護工程處新竹工務段倉庫改建工程預算業已編竣，所列6,431千元如數減列。 本年度預算數較上年度減列如列數。

本 頁 空 白

附 屬 表

公路總局及所屬 歲入項目說明提要表

中華民國103年度

單位：新臺幣千元

來源子目及細目與編號	0429710100 罰金罰鍰及怠金	-0429710101 罰金罰鍰	預算金額	3,081,057	承辦單位	監理組、養路組
------------	-----------------------	---------------------	------	-----------	------	---------

歲 入 項 目 說 明

一、項目內容

公路罰鍰收入依「道路管理事件處理細則」規定處理違反「道路管理處罰條例」第12至68條、強制汽車責任保險法案件裁處違規人繳納罰鍰之收納及各類罰金。

二、法令依據

公路法、道路管理處罰條例及強制汽車責任保險法等。

金 額 及 說 明						
款	項	目	節	名 稱	金 額	說 明
2				0400000000 罰款及賠償收入	3,081,057	
	144			0429710000 公路總局及所屬	3,081,057	
		1		0429710100 罰金罰鍰及怠金	3,081,057	
			1	0429710101 罰金罰鍰	3,081,057	1. 違反道路管理處罰條例第12條至第68條規定之交通違規罰鍰收入2,607,651千元，包括： <ul style="list-style-type: none"> (1) 屬公路總局裁罰部分，預估中央分配1,955,738千元，其中： <ul style="list-style-type: none"> <1>高速公路車輛違規舉發案件之罰鍰收入預估1,014,628千元，中央分配83%，計列842,141千元。 <2>內政部警政署所屬專業警察機關(國道公路警察局除外)舉發案件之罰鍰收入預估40,288千元，全數分配中央。 <3>直轄市及縣(市)政府舉發案件之罰鍰收入預估4,293,237千元，中央分配25%，計列1,073,309千元。 (2) 屬直轄市政府裁罰部分，預估中央分配651,913千元，其中： <ul style="list-style-type: none"> <1>高速公路車輛違規舉發案件之罰鍰收入預估1,064,832千元，中央分配53%，計列564,361千元。 <2>內政部警政署所屬專業警察機關(國道公路警察局除外)舉發案件之罰鍰收入預估54,574千元，中央分配70%，計列38,202千元。 <3>直轄市及縣(市)政府舉發案件之罰鍰收入預估4,934,980千元，中央分配1%，計列49,350千元。
						2. 違反公路法及強制汽車責任保險法等之罰鍰收入473,406千元。

公路總局及所屬 歲入項目說明提要表

中華民國103年度

單位：新臺幣千元

來源子目及細目與編號	0429710200 沒入及沒收財物	-0429710202 沒收物變價	預算金額	1,968	承辦單位	公路總局暨所屬單位
------------	-----------------------	----------------------	------	-------	------	-----------

歲 入 項 目 說 明

一、項目內容

沒入拼裝車銷毀出售廢鐵等款。

二、法令依據

依據交通部95年6月29日交路字第0950085036號令修正「交通部公路總局沒入車輛或物品移送保管處理辦法」及各類契約所定處分沒收物。

金 額 及 說 明

款	項	目	節	名 稱	金 額	說 明
2				0400000000 罰款及賠償收入	1,968	
	144			0429710000 公路總局及所屬	1,968	
		2		0429710200 沒入及沒收財物	1,968	
			2	0429710202 沒收物變價	1,968	違反「道路交通管理處罰條例」沒入之拼裝車輛及物品等之變價收入。

公路總局及所屬 歲入項目說明提要表

中華民國103年度

單位：新臺幣千元

來源子目及細目與編號	0429710300 賠償收入	-0429710301 一般賠償收入	預算金額	56,238	承辦單位	公路總局暨所屬單位
------------	--------------------	-----------------------	------	--------	------	-----------

歲 入 項 目 說 明

一、項目內容

公路安全設施撞毀賠償及廠商違約、逾期完工罰款、沒收押標金、保證金等款。

二、法令依據

各類法令、契約所訂應獲之賠償及沒收金。

金 額 及 說 明

款	項	目	節	名 稱	金 額	說 明
2				0400000000 罰款及賠償收入	56,238	
	144			0429710000 公路總局及所屬	56,238	
		3		0429710300 賠償收入	56,238	
			1	0429710301 一般賠償收入	56,238	1. 廠商違約、逾期完工罰款及沒收押標金、保證金等收入54,663千元。 2. 公路安全設施被撞毀之賠償收入等1,575千元。

**公路總局及所屬
歲入項目說明提要表**

中華民國103年度

單位：新臺幣千元

來源子目及細目與編號	0529710100 行政規費收入	-0529710101 審查費	預算金額	1,505,139	承辦單位	監理組
------------	----------------------	--------------------	------	-----------	------	-----

歲 入 項 目 說 明

一、項目內容

1. 依「道路交通安全規則」、「汽車運輸業管理規則」及「動產擔保交易法」等法規受理申請汽、機車牌照、執照、檢驗、簽證與駕駛人考驗、發照、審驗、簽證及運輸業執照許可證，以及汽、機車動產抵押登記等案件，同時照規定費額向當事人收取規費。
2. 車輛行車事故鑑定及覆議費等收入。

二、法令依據

1. 依據公路法及交通部102年5月31日交路字第10250077761號令修正「公路證照及監理規費收費辦法」暨「公路證照及監理規費費額表」，自發布日施行。
2. 依據「交通部公路總局車輛行車事故鑑定及覆議規費收費標準」。

金 額 及 說 明

款	項	目	節	名 稱	金 額	說 明
3				0500000000 規費收入	1,505,139	
	158			0529710000 公路總局及所屬	1,505,139	
		1		0529710100 行政規費收入	1,505,139	
			1	0529710101 審查費	1,505,139	1. 大型車檢驗費收入84,701千元： (1) 監理所、站檢收入32,187千元(600元×53,645次)。 (2) 代檢廠代辦檢收入52,514千元(200元×262,570次)。 2. 小型車檢驗費收入1,283,310千元： (1) 監理所、站檢收入295,164千元(450元×655,920次)。 (2) 代檢廠代辦檢收入988,146千元(150元×6,587,640次)。 3. 機車檢驗費收入131,128千元(200元×655,640次)。 4. 車輛行車事故鑑定及覆議費等收入6,000千元。

公路總局及所屬 歲入項目說明提要表

中華民國103年度

單位：新臺幣千元

來源子目及細目與編號	0529710100 行政規費收入	-0529710102 證照費	預算金額	1,284,489	承辦單位	監理組
------------	----------------------	--------------------	------	-----------	------	-----

歲 入 項 目 說 明

一、項目內容

依「道路交通安全規則」、「汽車運輸業管理規則」及「動產擔保交易法」等法規受理申請汽、機車牌照、執照、檢驗、簽證與駕駛人考驗、發照、審驗、簽證及運輸業執照許可證，以及汽、機車動產抵押登記等案件，同時照規定費額向當事人收取規費。

二、法令依據

依據公路法及交通部102年5月31日交路字第10250077761號令修正「公路證照及監理規費收費辦法」暨「公路證照及監理規費費額表」，自發布日施行。

款		項		目		節		名 稱		金 額		及		說 明				
3	158	1	2	0500000000	規費收入	1,284,489												
				0529710000	公路總局及所屬	1,284,489												
				0529710100	行政規費收入	1,284,489												
				0529710102	證照費	1,284,489												
															1. 汽、機車行車執照收入480,001千元： (1) 汽車行車執照收入235,801千元(200元×1,179,005枚)。 (2) 機車行車執照收入244,200千元(150元×1,628,000枚)。 2. 汽、機車號牌收入536,400千元： (1) 汽車號牌收入338,067千元(600元×563,445副)。 (2) 機車號牌收入198,333千元(300元×661,110面)。 3. 汽、機車駕駛執照261,918千元(200元×1,309,590枚)。 4. 汽車運輸業證照、試車租牌費及其他規費等收入6,170千元。 。			

公路總局及所屬 歲入項目說明提要表

中華民國103年度

單位：新臺幣千元

來源子目及細目與編號	0529710100 行政規費收入	-0529710103 登記費	預算金額	302,887	承辦單位	監理組
------------	----------------------	--------------------	------	---------	------	-----

歲 入 項 目 說 明

一、項目內容

依「道路交通安全規則」、「汽車運輸業管理規則」及「動產擔保交易法」等法規受理申請汽、機車牌照、執照、檢驗、簽證與駕駛人考驗、發照、審驗、簽證及運輸業執照許可證，以及汽、機車動產抵押登記等案件，同時照規定費額向當事人收取規費。

二、法令依據

「道路交通安全規則」、「汽車運輸業管理規則」及「動產擔保交易法」。

金 額 及 說 明

款	項	目	節	名 稱	金 額	說 明
3				0500000000 規費收入	302,887	
	158			0529710000 公路總局及所屬	302,887	
		1		0529710100 行政規費收入	302,887	
			3	0529710103 登記費	302,887	1. 汽車動產擔保交易登記費收入271,044千元 (900元×301,160件)。 2. 汽車動產擔保交易變更登記費收入30,114千元 (450元×66,920件)。 3. 汽車動產擔保交易補發及其他登記等收入1,729千元。

公路總局及所屬 歲入項目說明提要表

中華民國103年度

單位：新臺幣千元

來源子目及細目與編號	0529710100 行政規費收入	-0529710104 考試報名費	預算金額	278,990	承辦單位	監理組
------------	----------------------	----------------------	------	---------	------	-----

歲 入 項 目 說 明

一、項目內容

依「道路交通安全規則」、「汽車運輸業管理規則」及「動產擔保交易法」等法規受理申請汽、機車牌照、執照、檢驗、簽證與駕駛人考驗、發照、審驗、簽證及運輸業執照許可證，以及汽、機車動產抵押登記等案件，同時照規定費額向當事人收取規費。

二、法令依據

依據公路法及交通部102年5月31日交路字第10250077761號令修正「公路證照及監理規費收費辦法」暨「公路證照及監理規費費額表」，自發布日施行。

金 額 及 說 明

款	項	目	節	名 稱	金 額	說 明
3	158	1	4	0500000000	278,990	
				規費收入	278,990	
				0529710000	278,990	
				公路總局及所屬	278,990	
				0529710100	278,990	
				行政規費收入	278,990	
				0529710104	278,990	
				考試報名費	278,990	1. 汽車考驗報名費收入175,041千元(450元×388,980人次)。 2. 機車考驗報名費收入103,727千元(250元×414,908人次)。 3. 考、檢驗員及技工等考試報名費222千元。

公路總局及所屬 歲入項目說明提要表

中華民國103年度

單位：新臺幣千元

來源子目及細目與編號	0529710100 行政規費收入	-0529710105 許可費	預算金額	5,680	承辦單位	養路組
------------	----------------------	--------------------	------	-------	------	-----

歲 入 項 目 說 明

一、項目內容

管線機構或其他工程主辦機關為埋設管線或其他工程，必須挖掘公路時，應依規定申請公路主管機關許可，並繳交許可費始可施工。

二、法令依據

依據公路法第30條及30-1條規定辦理。

金 額 及 說 明

款	項	目	節	名 稱	金 額	說 明
3	158	1		0500000000 規費收入	5,680	
				0529710000 公路總局及所屬	5,680	
				0529710100 行政規費收入	5,680	
				0529710105 許可費	5,680	申請使用公路用地設置管線或其他公共設施，收費標準依「交通部核發公路挖掘許可或設施物設置許可收費標準」計算。
			5			

公路總局及所屬 歲入項目說明提要表

中華民國103年度

單位：新臺幣千元

來源子目及細目與編號	0529710300 使用規費收入	-0529710305 資料使用費	預算金額	11,856	承辦單位	監理組
------------	----------------------	----------------------	------	--------	------	-----

歲 入 項 目 說 明

一、項目內容

依「道路交通安全規則」、「汽車運輸業管理規則」及「動產擔保交易法」等法規受理申請汽、機車牌照、執照、檢驗、簽證與駕駛人考驗、發照、審驗、簽證及運輸業執照許可證，以及汽、機車動產抵押登記等案件，同時照規定費額向當事人收取規費。

二、法令依據

1. 依據公路法及交通部102年5月31日交路字第10250077761號令修正「公路證照及監理規費收費辦法」暨「公路證照及監理規費費額表」，自發布日施行。
2. 依據規費法第8條規定。

金 額 及 說 明

款	項	目	節	名 稱	金 額	說 明
3	158	2	1	0500000000	11,856	汽車、機車行車執照及駕駛執照等資料列印收入11,856千元。
				規費收入		
				0529710000	11,856	
				公路總局及所屬		
				0529710300	11,856	
				使用規費收入		
				0529710305	11,856	
				資料使用費		

公路總局及所屬 歲入項目說明提要表

中華民國103年度

單位：新臺幣千元

來源子目及細目與編號	0529710300 使用規費收入	-0529710312 場地設施使用費	預算金額	6,408	承辦單位	監理組
------------	----------------------	------------------------	------	-------	------	-----

歲 入 項 目 說 明

一、項目內容

各類考驗車使用費與考、檢驗員及技工檢定材料費等收入。

二、法令依據

依據公路法及交通部102年5月31日交路字第10250077761號令修正「公路證照及監理規費收費辦法」暨「公路證照及監理規費費額表」，自發布日施行。

金 額 及 說 明

款	項	目	節	名 稱	金 額	說 明
3				0500000000 規費收入	6,408	
	158			0529710000 公路總局及所屬	6,408	
		2		0529710300 使用規費收入	6,408	
			2	0529710312 場地設施使用費	6,408	各類考驗車使用費與考、檢驗員及技工檢定材料費等收入6,408千元。

公路總局及所屬 歲入項目說明提要表

中華民國103年度

單位：新臺幣千元

來源子目及細目與編號	0529710300 使用規費收入	-0529710313 服務費	預算金額	931,588	承辦單位	監理組、規劃組
------------	----------------------	--------------------	------	---------	------	---------

歲 入 項 目 說 明

一、項目內容

1. 行政服務：依「使用牌照稅法」、「各縣市政府使用牌照稅徵收細則」及「各縣市政府使用牌照稅稽徵業務實施要點」等規定，委託公路總局各監理所、站代辦徵收汽、機車使用牌照業務並依實徵稅額核計提撥代徵手續費及辦理汽車修護技工檢定考試。
2. 教育學術服務：辦理小客車、大客車、貨車駕駛技術及維護訓練等。
3. 其他服務：各監理所、站汽車牌照選號服務及材料試驗所之材料、路基土壤等試驗。

二、法令依據

1. 行政服務：依據各縣市政府使用牌照稅稽徵業務實施要點第8點(1)代徵經費自85年7月1日起按汽車及機車實徵稅額百分之1.2計算。
2. 教育學術服務：由本局參考民間駕駛補習班收費標準範圍內擬訂。
3. 其他服務：依據公路法及交通部102年5月31日交路字第10250077761號令修正「公路證照及監理規費收費辦法」第3條。

金 額 及 說 明

款	項	目	節	名 稱	金 額	說 明
3				0500000000 規費收入	931,588	
	158			0529710000 公路總局及所屬	931,588	
		2		0529710300 使用規費收入	931,588	
			3	0529710313 服務費	931,588	1. 牌照稅經徵手續費收入441,038千元〔預估牌照稅收入36,753,166千元以1.2%計列〕。 2. 汽車駕駛及修護訓練服務收入80,838千元。 3. 公路路基相關材料試驗依「經常性試驗項目及收費標準」計收之服務收入7,000千元。 4. 牌照選號服務等收入402,712千元。

公路總局及所屬 歲入項目說明提要表

中華民國103年度

單位：新臺幣千元

來源子目及細目與編號	0529710300 使用規費收入	-0529710314 _道路使用費	預算金額	40,700	承辦單位	養路組
------------	----------------------	-----------------------	------	--------	------	-----

歲 入 項 目 說 明

一、項目內容

管線機構或其他工程主辦機關必須挖掘公路路面，依規定申請許可並繳交之使用費。

二、法令依據

依據公路法第30條規定辦理。

金 額 及 說 明

款	項	目	節	名 稱	金 額	說 明
3	158	2	4	0500000000 規費收入	40,700	使用公路用地設置管線或其他公共設施收入，係依「公路用地使用費徵收辦法」計收道路使用費。
				0529710000 公路總局及所屬	40,700	
				0529710300 使用規費收入	40,700	
				0529710314 道路使用費	40,700	

公路總局及所屬 歲入項目說明提要表

中華民國103年度

單位：新臺幣千元

來源子目及細目與編號	0729710100 財產孳息	-0729710101 利息收入	預算金額	1,354	承辦單位	公路總局暨所屬單位
------------	--------------------	---------------------	------	-------	------	-----------

歲 入 項 目 說 明

一、項目內容

公路總局暨所屬單位專戶利息收入及臺灣省計程車客運職業駕駛員暨子女獎學金定期存單利息收入。

二、法令依據

依據「財政收支劃分法」第27條〈財產之孳息、財產之售價，應分別歸入國庫〉。

金 額 及 說 明						
款	項	目	節	名 稱	金 額	說 明
4				0700000000 財產收入	1,354	
	156			0729710000 公路總局及所屬	1,354	
		1		0729710100 財產孳息	1,354	
			1	0729710101 利息收入	1,354	1. 保管款專戶存款之利息收入1,150千元。 2. 辦理臺灣省計程車客運職業駕駛員及其子女獎學金定期存單3,700萬元，存款利息204千元。

公路總局及所屬 歲入項目說明提要表

中華民國103年度

單位：新臺幣千元

來源子目及細目與編號	0729710100 財產孳息	-0729710106 租金收入	預算金額	23,029	承辦單位	公路總局暨所屬單位
------------	--------------------	---------------------	------	--------	------	-----------

歲 入 項 目 說 明

一、項目內容

場地設備出租使用、出租設置基地台、櫃員機等收入。

二、法令依據

依據「國有公用不動產收益原則」。

金 額 及 說 明						
款	項	目	節	名 稱	金 額	說 明
4	156	1		0700000000 財產收入	23,029	1. 監理所、站與工程處提供銀行設置提款機及電信公司設置基地台等租金收入2,131千元。 2. 各區監理所、站汽機車停車場停車費收入1,200千元。 3. 監理所、站之場地出借予民間保險業櫃檯等收入19,698千元。 。
				0729710000 公路總局及所屬	23,029	
				0729710100 財產孳息	23,029	
				0729710106 租金收入	23,029	
			2			

公路總局及所屬 歲入項目說明提要表

中華民國103年度

單位：新臺幣千元

來源子目及細目與編號	0729710600 廢舊物資售價	預算金額	174,979	承辦單位	機料組、秘書室
------------	----------------------	------	---------	------	---------

歲 入 項 目 說 明

一、項目內容

出售工程下腳料、廢品及刨除瀝青廢料等收入。

二、法令依據

依據「財政收支劃分法」第27條〈財產之孳息、財產之售價，應分別歸入國庫〉。

金 額 及 說 明

款	項	目	節	名 稱	金 額	說 明
4	156	2		0700000000 財產收入	174,979	出售工程下腳料款、報廢工程機具及刨除瀝青廢料等變賣收入。
				0729710000 公路總局及所屬	174,979	
				0729710600 廢舊物資售價	174,979	

**公路總局及所屬
歲入項目說明提要表**

中華民國103年度

單位：新臺幣千元

來源子目及細目與編號	1129710900 雜項收入	-1129710901 _收回以前年度歲出	預算金額	52,330	承辦單位	公路總局暨所屬單位
------------	--------------------	--------------------------	------	--------	------	-----------

歲 入 項 目 說 明

一、項目內容

二、法令依據

收回以前年度工程結餘款等收入。

依預算法及有關規定辦理。

金 額 及 說 明

款	項	目	節	名 稱	金 額	說 明
7				1100000000 其他收入	52,330	
	155			1129710000 公路總局及所屬	52,330	
		1		1129710900 雜項收入	52,330	
			1	1129710901 收回以前年度歲出	52,330	收回以前年度工程結餘款、撤銷徵收土地補償等繳庫數。

公路總局及所屬 歲入項目說明提要表

中華民國103年度

單位：新臺幣千元

來源子目及細目與編號	1129710900 雜項收入	-1129710909 其他雜項收入	預算金額	25,447	承辦單位	公路總局暨所屬單位
------------	--------------------	-----------------------	------	--------	------	-----------

歲 入 項 目 說 明

一、項目內容

1. 影印費、廠商未領支票及無人認領留置款等。
2. 出售公路工程月刊、營繕工程招標圖說及考試書表等收入。
3. 代扣員工房租津貼、宿舍及備勤宿舍管理費等收入。
4. 代辦挖掘路面修護結餘款。

二、法令依據

1. 依預算法及有關規定辦理。
2. 依據規費法第8條規定。
3. 全國軍公教員工待遇支給要點第4點及「交通部公路總局景美及龍江單房間職務宿舍管理費收費要點」。

金 額 及 說 明

款	項	目	節	名 稱	金 額	說 明
7				1100000000 其他收入	25,447	
	155			1129710000 公路總局及所屬	25,447	
		1		1129710900 雜項收入	25,447	
			2	1129710909 其他雜項收入	25,447	1. 影印費、廠商未領支票及無人認領留置款等11,006千元。 2. 出售公路工程月刊、營繕工程招標圖說及考試書表等收入2,252千元。 3. 代扣員工房租津貼、宿舍及備勤宿舍管理費等收入989千元。 4. 代辦挖掘路面修護結餘款等11,200千元。

公路總局及所屬
歲出計畫提要及分支計畫概況表

經資門併計

中華民國103年度

單位：新臺幣千元

工作計畫名稱及編號	6029710100 一般行政	預算金額	4,885,106
-----------	-----------------	------	-----------

計畫內容：

1. 依據事務管理手冊規定，配合業務需要辦理局務行政工作。
2. 改善辦公場所環境與空間景觀，加強各項安全管理設施維護。
3. 定期或不定期業務檢討，選定項目進行業務改進研究，研提具體行政措施，明訂獎懲，推行行政革新。
4. 公文檔案管理、財務管理電腦化，資料資訊化以節省人力物力。
5. 開闢公路園地供本局員工意見交流、政令宣導、施政成果研討，匯集員工向心力。
6. 主動與新聞媒體及國會維繫，促進良好互動，以利局務推行。
7. 辦理行政人員訓練講習，加強行政職務技術能力與知識。

預期成果：

1. 有效推行局務行政，響應政府節約政策、擷節國庫支出。
2. 促進上級機關交辦本局及所屬單位目標達成與業務改進。
3. 改善本局及所屬單位行政管理制度，改善工作空間、業務簡化，縮短作業時間，及提高行政效率。
4. 適時反映民意，以民眾需要、滿意為施政導向。激勵員工展現行政革新精神，提昇服務品質。
5. 藉由激勵制度、提昇員工工作士氣及創新精神。期許個人績效轉換成組織、團體績效。

分支計畫及用途別科目	預算金額	承辦單位	說明
01 人員維持	4,803,869	人事室	職員4,744人、駐警22人、工友182人、技工70人、駕駛4人、聘用人員27人及約僱人員816人，合計5,865人之有關人事費，計編列4,803,869千元，其中收支併列207,173千元，係以汽車燃料使用費收入支應。經費如下： 1. 法定編制人員待遇2,800,158千元。 2. 約聘僱人員待遇360,294千元。 3. 技工及工友待遇125,374千元。 4. 獎金706,029千元，係職員及工友之考績獎金290,988千元、特殊公勳獎賞2,000千元、支領月退休金人員年終慰問金6,094千元及員工之年終工作獎金等406,947千元。 5. 其他給與83,000千元，係員工之休假補助費等。 6. 加班值班費127,971千元： (1) 辦理各項業務超時加班費30,269千元。 (2) 職員及工友之不休假加班費88,000千元。 (3) 值班費9,702千元。 7. 退休退職給付14,282千元，係技工及工友退職給付不敷數。 8. 退休離職儲金236,966千元： (1) 公務人員提撥金206,657千元。 (2) 約聘僱人員提撥金22,197千元。 (3) 技工及工友提撥金8,112千元。 9. 保險349,795千元： (1) 健保保險補助220,000千元。
0100 人事費	4,803,869		
0103 法定編制人員待遇	2,800,158		
0104 約聘僱人員待遇	360,294		
0105 技工及工友待遇	125,374		
0111 獎金	706,029		
0121 其他給與	83,000		
0131 加班值班費	127,971		
0142 退休退職給付	14,282		
0143 退休離職儲金	236,966		
0151 保險	349,795		

公路總局及所屬
歲出計畫提要及分支計畫概況表

經資門併計

中華民國103年度

單位：新臺幣千元

工作計畫名稱及編號	6029710100 一般行政	預算金額	4,885,106
分支計畫及用途別科目	預算金額	承辦單位	說明
02 基本行政工作維持	81,237	秘書室、人事室	(2)公保保險補助69,000千元。 (3)勞保保險補助60,795千元。 一般行政管理工作及共同性業務經費，計列81,237千元。
0200 業務費	55,944		1.業務費55,944千元：
0201 教育訓練費	5,275		(1)教育訓練費5,275千元：
0202 水電費	1,327		<1>學分補助費1,705千元。
0203 通訊費	2,086		<2>道技工勞工教育及訓練費300千元。
0211 土地租金	6,800		<3>初任或轉任人員教育訓練（研習）、現職監理人員各項專業訓練（研習）、一般行政人員各項業務訓練（研習）、會計人員專業研習、新修訂法規研習（宣導）、配合政策指示各項訓練（研習）等3,270千元。
0219 其他業務租金	1,170		(2)水電費1,327千元：
0221 稅捐及規費	16		<1>局本部水費132千元。
0231 保險費	657		<2>局本部電費1,170千元。
0250 按日按件計資酬金	786		<3>局本部瓦斯費25千元。
0261 國際組織會費	210		(3)通訊費2,086千元，係電話費及郵資等費用。
0262 國內組織會費	336		(4)土地租金6,800千元，係局本部辦公房屋基地租金。
0271 物品	1,071		(5)其他業務租金1,170千元：
0279 一般事務費	30,317		<1>租用全數位式電子交換機電話系統費370千元。
0282 房屋建築養護費	900		<2>影印機等租金800千元。
0283 車輛及辦公器具養護費	300		(6)稅捐及規費16千元，係地政規費、法院規費及其他規費等費用。
0284 設施及機械設備養護費	1,100		(7)保險費657千元，係辦公房舍火險等保費。
0291 國內旅費	1,820		(8)按日按件計資酬金786千元：
0293 國外旅費	327		<1>委請專家學者專業諮詢出席費36千元。
0294 運費	285		<2>初任或轉任人員教育訓練（研習）、現職監理人員各項專業訓練（研習）、一般行政人員各項業務訓練（研習）、配合政策指示各項訓練（研習）等鐘點費600千元。
0295 短程車資	25		<3>公路通訊稿費、編輯費及研發案件評審費等150千元。
0299 特別費	1,136		
0300 設備及投資	10		
0319 雜項設備費	10		
0400 獎補助費	25,283		
0437 對國內團體之捐助	2,170		
0445 社會福利津貼及濟助	1,689		
0475 獎勵及慰問	21,424		

**公路總局及所屬
歲出計畫提要及分支計畫概況表**

經資門併計

中華民國103年度

單位：新臺幣千元

工作計畫名稱及編號	6029710100 一般行政	預算金額	4,885,106
分支計畫及用途別科目	預算金額	承辦單位	說 明
			<p>(9)國際組織會費210千元，係國際道路協會團體會員及亞澳道路協會等團體年費。</p> <p>(10)國內組織會費336千元，係土木水利工程學會、紅十字協會、統計學社年會、大地工程學會、隧道協會及中華民國運輸學會等常年會費。</p> <p>(11)物品1,071千元： <1>衛生用品、紙張用品及報章雜誌費等消耗品671千元。 <2>辦公事務、陳設用具等非消耗性物品400千元。</p> <p>(12)一般事務費30,317千元： <1>局本部年度消防安全設施檢查費等50千元。 <2>局本部辦公大樓清潔、保全及安全監控等相關費用8,451千元。 <3>局本部電話總機勞務外包費用700千元。 <4>環境佈置、訴訟、獎牌製作、研發獎勵金、國會聯絡業務及各項雜支等費用2,360千元。 <5>年度預、決算、研究報告、統計年、速報、各類手冊重修印製、臨時性會報、週曆及臺灣人的路等印製費用2,202千元。 <6>檔案清理修復數位化等支出1,600千元。 <7>73至93年歷年檔案清查銷毀2,294千元。 <8>永久保存紙本檔案修護800千元。 <9>公文線上簽核(憑證卡費及年費)130千元。 <10>局本部及所屬單位員工文康活動等費用11,730千元。</p> <p>(13)房屋建築養護費900千元，係辦公房舍等建築修繕費。</p> <p>(14)車輛及辦公器具養護費300千元。</p> <p>(15)設施及機械設備養護費1,100千元，係電梯、空調及機電等保養維護費。</p> <p>(16)國內旅費1,820千元，係業務聯繫、督導、會議及研習等差旅費。</p>

**公路總局及所屬
歲出計畫提要及分支計畫概況表**

經資門併計

中華民國103年度

單位：新臺幣千元

工作計畫名稱及編號	6029710100 一般行政	預算金額	4,885,106
分支計畫及用途別科目	預算金額	承辦單位	說明
			<p>(17)國外旅費327千元：</p> <p style="padding-left: 20px;"><1>2014年國際橋梁工程研討會及第10屆臺美公路與橋梁工程研討會247千元。</p> <p style="padding-left: 20px;"><2>參加ITS世界大會會議80千元。</p> <p>(18)運費285千元，係公物搬運費。</p> <p>(19)短程車資25千元，係短程洽公車資。</p> <p>(20)特別費1,136千元，係首長每月13,100元及所屬機關每月4,800元之特別費。</p> <p>2.設備及投資10千元：</p> <p style="padding-left: 20px;">(1)雜項設備費10千元，係汰換冷氣設備及辦公設備等。</p> <p>3.獎補助費25,283千元：</p> <p style="padding-left: 20px;">(1)對國內團體之捐助2,170千元：</p> <p style="padding-left: 40px;"><1>臺灣公路工會補助2,000千元。</p> <p style="padding-left: 40px;"><2>對國內文化公益事業機構、民間團體等之捐助、捐贈、贈與等費用170千元。</p> <p style="padding-left: 20px;">(2)社會福利津貼及濟助1,689千元，係早期退休支領一次退休金生活特別困難之技工、工友年節特別照護金。</p> <p style="padding-left: 20px;">(3)獎勵及慰問21,424千元，係退休(職)人員3,571人之三節慰問金等費用。</p>

公路總局及所屬 歲出計畫提要及分支計畫概況表

經費門併計

中華民國103年度

單位：新臺幣千元

工作計畫名稱及編號	6029711000 公路及監理業務管理	預算金額	6,985,775
-----------	----------------------	------	-----------

計畫內容：

1. 辦理全國公路監理行政，設置監理所、站，專責辦理各項公路監理行政工作。
2. 依據公路法、道路交通安全規則、強制汽車責任保險法、道路交通管理處罰條例、汽車燃料使用費徵收及分配辦法、使用牌照稅法、各縣市政府使用牌照稅徵收細則、各縣市政府使用牌照稅稽徵業務實施要點等，辦理車輛行車事故鑑定與覆議、車輛與駕駛人證照及考、檢驗等相關業務。
3. 配合汽車技訓業務計畫、提供行政服務，達成訓練目標並依計畫開訓班次，接受民眾報名或各機關團體委訓授課。
4. 資訊管理：
 - (1) 操作維護公路監理作業系統(MVDIS)及「電子公路監理系統」。
 - (2) 推動電子化政府相關業務。
 - (3) 建構完善資通安全網路環境。
 - (4) 配合重大業務需求進行系統開發。
 - (5) 辦理員工電腦教育訓練工作。
 - (6) 加強本局電腦機房資訊安全服務及相關設備維護。
 - (7) 整合局內空間資訊導向之應用系統，建置整合窗口及空間資訊倉儲。
5. 公路車輛機械管理係辦理道路養護、考驗車、教練車、養路車械保養修護及汰舊換新、零星機具設備設施汰購及各項機料專業訓練等。
6. 辦理省道工務管理、公路用地地籍整理、交通量調查、基本資料整理、勞工安全衛生管理及材料試驗等業務。
7. 公路公共運輸提昇計畫，以改善大眾運輸經營環境及服務品質，提供民眾更為安全、便利及人性化之公共運輸服務。
8. 第3代公路監理資訊系統建置計畫，以滿足現階段公路監理業務之需求，並提昇整體系統效能，以服務導向為主軸，建構下一世代資訊系統，保留系統擴充彈性，更進一步可提昇未來公路監理對外介接服務範圍，並建立單一窗口多功能服務櫃檯，簡化民眾辦理之各項監理業務，並提供多項創新服務等功能。

預期成果：

1. 有效推行監理行政，促進交通安全及協助維持社會秩序。
2. 有效執行交通管理法規，使不依法繳納科處罰鍰義務者，以強制執行方法使之履行義務，並貫徹交通法令，促進國民遵守交通法規，維護交通秩序。
3. 灌輸駕駛人交通知識及品德素養，促進駕駛人重視行車秩序與安全及配合支應道路養護、修建、安全管理等。
4. 使駕駛人員獲得執照後從事駕駛工作，達到安全了解機件性能，重視行政道德。
5. 使修護人員從事修護工作，了解汽車最新科技，專精修理技術、確保行車安全。
6. 使汽、機車車籍、駕駛人基本資料、稅費徵收及工程與行政等業務，納入電腦資訊系統處理，完成自動化，縮短作業流程，減少人工作業，提高作業效率並增進服務品質。
7. 建置本局空間資訊倉儲及通用性服務平台，期能透過整合局內業務系統之共同展示降低管理之複雜度，並達成多面向決策支援，並藉由本局「單一整合空間資訊查詢服務窗口」之建立，提供服務導向之便民服務。
8. 完成道路養護、考驗車、教練車、養路車輛機械保養修護業務及老舊機械車輛汰換、節省維修成本，提昇行車安全，維護道路整潔暢通及辦理機料業務專業訓練班。
9. 行政及工程業務研究，推行各項工務有效實施。
10. 地籍資料正確完整，有效維護及管理路權，以利公路之規劃改善，廢道得以地盡其用，另規劃全省公路網系統，使全省公路依重要次序及經費分配逐年改善。
11. 促進大眾運輸永續發展，帶動相關產業發展與就業機會。
12. 第3代公路監理資訊系統建置計畫：
 - (1) 提高政府形象，公路監理系統採用服務導向架構(SOA)，快速建置完成鄰里公路監理站的各項委外服務，塑造有效率之民眾印象。
 - (2) 新的系統架構配合節能及方便操作的終端環境，大幅提昇政府行政效率。
 - (3) 達成永續經營公路監理系統的目標，汰換現行老舊軟體架構及硬體設備，達成永續經營公路監理系統，持續提供優質便民服務的目標。

分支計畫及用途別科目	預算金額	承辦單位	說明
01 監理業務	1,652,942	監理組	辦理公路監理業務經費，計編列1,652,942千元，其中收支併列838,176千元，係以汽車燃料使用費收入支應。經費如下： 1. 業務費1,321,778千元(含業務宣導經費1,839千元)：
0200 業務費	1,321,778		
0201 教育訓練費	950		
0202 水電費	52,218		
0203 通訊費	454,115		

公路總局及所屬
歲出計畫提要及分支計畫概況表

經資門併計

中華民國103年度

單位：新臺幣千元

工作計畫名稱及編號	6029711000 公路及監理業務管理	預算金額	6,985,775
分支計畫及用途別科目	預算金額	承辦單位	說 明
0211 土地租金	89,368		(1)教育訓練費950千元，係現職員工教育訓練所需相關費用。 (2)水電費52,218千元： <1>監理所、站辦公處所及電腦機房等水費1,884千元。 <2>監理所、站辦公處所及電腦機房等電費50,229千元。 <3>監理所、站使用天然氣或瓦斯等費用105千元。 (3)通訊費454,115千元： <1>監理業務使用數據通訊、網路通訊等費用6,891千元。 <2>監理所、站寄發各項通知郵資、電話費、道安講習郵資及移送強執案件等費用237,460千元。 <3>寄發機車之汽車燃料使用費開徵及催繳郵資207,160千元。 <4>車輛行車事故鑑定及覆議業務所需郵資等費用2,604千元。 (4)土地租金89,368千元： <1>係臺北市區監理所與士林監理站102及103年度土地租金69,601千元。 <2>高雄市區監理所與苓雅監理站102及103年度土地租金17,425千元。 <3>新竹所、臺中所臺中市站及埔里分站與嘉義所等土地租金2,342千元。 (5)其他業務租金28,235千元： <1>臺北市區監理所(含士林監理站)102及103年度辦公房屋租金6,797千元，租用面積44,827平方公尺、使用人數362人，係辦公室、服務櫃檯、考驗場、檢驗線、道安講習教室及民眾等候區等公共使用區。 <2>臺北市區監理所簡易服務站辦公房屋租金334千元，租用面積157.46平方公尺、使用人數4人。 <3>嘉義區監理所東勢分站辦公房屋租金876千元，租用面積826平方公尺，使用人數
0219 其他業務租金	28,235		
0221 稅捐及規費	803		
0231 保險費	951		
0249 臨時人員酬金	135,065		
0250 按日按件計資酬金	19,153		
0271 物品	26,923		
0279 一般事務費	429,806		
0282 房屋建築養護費	14,492		
0283 車輛及辦公器具養護費	3,007		
0284 設施及機械設備養護費	23,836		
0291 國內旅費	41,060		
0294 運費	1,105		
0295 短程車資	691		
0300 設備及投資	76,990		
0302 房屋建築及設備費	43,411		
0304 機械設備費	13,930		
0319 雜項設備費	19,649		
0400 獎補助費	254,174		
0432 對特種基金之補助	9,600		
0437 對國內團體之捐助	237,500		
0438 對私校之獎助	2,400		
0471 損失及賠償	20		
0475 獎勵及慰問	4,654		

**公路總局及所屬
歲出計畫提要及分支計畫概況表**

經資門併計

中華民國103年度

單位：新臺幣千元

工作計畫名稱及編號	6029711000 公路及監理業務管理	預算金額	6,985,775
分支計畫及用途別科目	預算金額	承辦單位	說 明
			<p>15人，係設置服務櫃檯、考驗場、道安講習教室、筆試室及等候區等公共使用區。</p> <p><4>高雄市區監理所(含苓雅監理站)102及103年度辦公房屋租金10,026千元，租用面積22,497.3平方公尺，使用人數244人，係辦公室、服務櫃檯、考驗場、檢驗線、道安講習教室及民眾等候區等公共使用區。</p> <p><5>監理所、站影印機等租金10,202千元。</p> <p>(6)稅捐及規費803千元：</p> <p><1>監理所、站設施等應繳納之稅捐260千元。</p> <p><2>監理所、站申請地政地籍、戶籍資料及公證費543千元。</p> <p>(7)保險費951千元：</p> <p><1>監理所、站志工投保意外險保費375千元。</p> <p><2>監理所、站現金運送及窗口人員等保費576千元。</p> <p>(8)臨時人員酬金135,065千元，係監理所、站臨時人員之相關費用。</p> <p>(9)按日按件計資酬金19,153千元：</p> <p><1>委請專業律師等支給之顧問費400千元。</p> <p><2>公路汽車客運營運審議委員會、醫學專家及駕訓班派督考複審等學者專家出席費2,140千元。</p> <p><3>聘學者專家授課、演講及各所、站道安講習等鐘點費6,656千元。</p> <p><4>辦理考檢驗員、技工考試等作業費880千元。</p> <p><5>辦理酒後駕車違規專班講師鐘點費4,938千元。</p> <p><6>辦理車輛行車事故鑑定及覆議業務所需出席費及稿費4,139千元。</p> <p>(10)物品26,923千元：</p> <p><1>消耗品14,900千元，係各項事務用品、報章雜誌及文具紙張等費用。</p>

**公路總局及所屬
歲出計畫提要及分支計畫概況表**

經資門併計

中華民國103年度

單位：新臺幣千元

工作計畫名稱及編號	6029711000 公路及監理業務管理	預算金額	6,985,775
分支計畫及用途別科目	預算金額	承辦單位	說明
			<p><2>非消耗品8,796千元，係監理所、站陳設、事務用具等經費。</p> <p><3>監理所、站考驗車油料3,227千元。</p> <p>(11)一般事務費429,806千元：</p> <p><1>印製牌照稅、燃料費繳款書及催繳繳款書（含撕、摺、黏）15,381千元。</p> <p><2>印製定檢通知、逾檢及違規裁決書12,323千元。</p> <p><3>環境佈置、場地清潔、保全及禮貌服務考核獎牌製作等經費36,647千元。</p> <p><4>簡政便民為民服務及機關防護災害演練等經費3,950千元。</p> <p><5>道安講習環境佈置、印製教材及通知等事務支出10,718千元。</p> <p><6>監理所、站洽請金融單位常駐收納稅費款駐收服務經費35,222千元。</p> <p><7>牌照印製經費140,000千元。</p> <p><8>辦理車輛動員準備作業費等費用1,256千元。</p> <p><9>道安講習安全宣導等費用1,839千元。</p> <p><10>辦理計程車客運業服務評鑑等費用900千元。</p> <p><11>駕駛人及運輸人員講習師資教材相關費用2,842千元。</p> <p><12>違反公路法及強制汽車責任險法院執行費7,569千元。</p> <p><13>銷毀拼裝車輛工資及保管費用2,353千元。</p> <p><14>委託代收汽車燃料使用費手續費73,512千元。</p> <p><15>辦理汽車燃料使用費催徵及移送強制執行等費用12,945千元。</p> <p><16>機車之汽車燃料使用費代收手續費、印製費、強執費用53,840千元。</p> <p><17>客服中心相關經費12,784千元。</p> <p><18>辦理車輛行車事故鑑定及覆議業務所需事務經費5,725千元。</p> <p>(12)房屋建築養護費14,492千元，係各監理所</p>

**公路總局及所屬
歲出計畫提要及分支計畫概況表**

經資門併計

中華民國103年度

單位：新臺幣千元

工作計畫名稱及編號	6029711000 公路及監理業務管理	預算金額	6,985,775
分支計畫及用途別科目	預算金額	承辦單位	說 明
			<p>、站辦公室、檢驗室、考驗場及候考室等整修維護費。</p> <p>(13)車輛及辦公器具養護費3,007千元。</p> <p>(14)設施及機械設備養護費23,836千元：</p> <p style="padding-left: 20px;"><1>各項考檢設備、排氣檢驗等設施養護費12,780千元。</p> <p style="padding-left: 20px;"><2>道安講習電視、錄影機等設備修護費用3,400千元。</p> <p style="padding-left: 20px;"><3>辦理車輛檢驗儀器校正費用5,369千元。</p> <p style="padding-left: 20px;"><4>牌照稅稅務徵課作業檔案及功能建置養護697千元。</p> <p style="padding-left: 20px;"><5>各項機電設備養護等費用1,590千元。</p> <p>(15)國內旅費41,060千元：</p> <p style="padding-left: 20px;"><1>下鄉考照差旅費2,247千元。</p> <p style="padding-left: 20px;"><2>汽車路邊檢查及聯合稽查小組等差旅費18,958千元。</p> <p style="padding-left: 20px;"><3>駕訓班、代檢廠抽查及派督考複查等差旅費3,208千元。</p> <p style="padding-left: 20px;"><4>運輸業督導考核差旅費2,352千元。</p> <p style="padding-left: 20px;"><5>牌照稅、燃料費徵收核帳開會及業務聯繫等差旅費1,782千元。</p> <p style="padding-left: 20px;"><6>移送法院強制執行案件相關業務人員差旅費2,340千元。</p> <p style="padding-left: 20px;"><7>道安講習平時、年終督導及師資研習班講習等差旅費1,522千元。</p> <p style="padding-left: 20px;"><8>辦理車輛行車事故鑑定及覆議業務等差旅費2,651千元。</p> <p style="padding-left: 20px;"><9>其他因公出差、業務聯繫、督導考核及開會等差旅費6,000千元。</p> <p>(16)運費1,105千元，係下鄉巡迴服務作業器具搬運、沒入收購拼裝車運至工廠等運雜費。</p> <p>(17)短程車資691千元，係監理所、站員工洽公短程車資。</p> <p>2.設備及投資76,990千元：</p> <p style="padding-left: 20px;">(1)房屋建築及設備費43,411千元：</p> <p style="padding-left: 40px;"><1>監理所、站辦公室整建及耐震補強工程等經費21,471千元。</p>

**公路總局及所屬
歲出計畫提要及分支計畫概況表**

經資門併計

中華民國103年度

單位：新臺幣千元

工作計畫名稱及編號	6029711000 公路及監理業務管理	預算金額	6,985,775
分支計畫及用途別科目	預算金額	承辦單位	說明
02 汽車技術訓練	61,734	監理組	<p><2>監理所、站考驗場、檢驗場、候考室及停車棚等零星工程經費21,940千元。</p> <p>(2)機械設備費13,930千元，係汽車檢驗設備、考驗電動設備及管線等更新。</p> <p>(3)雜項設備費19,649千元，係辦公桌椅設備(含OA設備)、移動式資料櫃組、冷氣、消防設備、切牌機、撕摺封事務機、筆試作業設備及道安講習設備等購置或改善。</p> <p>3.獎補助費254,174千元：</p> <p>(1)對特種基金之補助9,600千元，係補助國內國立大專院校辦理行車事故鑑定研究計畫經費。</p> <p>(2)對國內團體之捐助237,500千元，係用油補貼經費。</p> <p>(3)對私校之獎助2,400千元，係捐助國內私立大專院校辦理行車事故鑑定研究計畫經費。</p> <p>(4)損失及賠償20千元，係監理所、站保管車輛等損失及賠償費。</p> <p>(5)獎勵及慰問4,654千元：</p> <p><1>辦理優良職業駕駛人選拔核發優良人員獎金2,728千元。</p> <p><2>補助計程車客運業職業駕駛員暨其子女獎學金204千元。</p> <p><3>監理義務志工獎勵金(含誤餐、車資等)1,722千元。</p>
0200 業務費	59,068		係公路人員訓練所辦理汽車駕駛及技術訓練業務經費，計編列61,734千元。
0201 教育訓練費	40		1.業務費59,068千元：
0202 水電費	4,950		(1)教育訓練費40千元，係對現職員工教育訓練所需相關費用。
0203 通訊費	995		(2)水電費4,950千元：
0211 土地租金	9		<1>水費500千元。
0221 稅捐及規費	10		<2>電費4,100千元。
0231 保險費	100		<3>學員宿舍使用天然氣或瓦斯等費用350千元。
0249 臨時人員酬金	2,873		(3)通訊費995千元：
0250 按日按件計資酬金	30,064		<1>數據通訊費85千元，係使用數據通訊及
0271 物品	6,700		
0279 一般事務費	10,168		

**公路總局及所屬
歲出計畫提要及分支計畫概況表**

經資門併計

中華民國103年度

單位：新臺幣千元

工作計畫名稱及編號	6029711000 公路及監理業務管理	預算金額	6,985,775
分支計畫及用途別科目	預算金額	承辦單位	說 明
0282 房屋建築養護費	600		網路通訊等費用。
0283 車輛及辦公器具養護費	100		<2>一般通訊費910千元，係寄發各項通知郵資及電話費等費用。
0284 設施及機械設備養護費	500		(4)土地租金9千元，係中山路教練場土地租金。
0291 國內旅費	1,900		(5)稅捐及規費10千元，係地籍資料謄本及公證費等規費。
0294 運費	55		(6)保險費100千元，係學員投保之第三人責任險。
0295 短程車資	4		(7)臨時人員酬金2,873千元，係臨時人員之相關費用。
0300 設備及投資	2,566		(8)按日按件計資酬金30,064千元：
0302 房屋建築及設備費	100		<1>聘請學者專家出席費64千元。
0304 機械設備費	1,851		<2>聘請學者專家授課、演講、駕駛教練授課及夜間兼職人員等鐘點費28,000千元。
0319 雜項設備費	615		<3>辦理考、檢驗員及技工考試等相關作業費2,000千元。
0400 獎補助費	100		(9)物品6,700千元：
0471 損失及賠償	100		<1>消耗品1,500千元，係講義印製、文具紙張及書籍實習教材等費用。
			<2>非消耗品200千元，係事務及陳設等用具經費。
			<3>大小客教練車訓練用油5,000千元。
			(10)一般事務費10,168千元，係辦理考、檢驗員試務工作費、技工考試報紙公告、試卷印製、兼任講師學員文康、招訓廣告、大客車職業駕駛人定期訓練、公路監理人員訓練與培訓及其他費用等。
			(11)房屋建築養護費600千元。
			(12)車輛及辦公器具養護費100千元，係辦公器具等保養維修費。
			(13)設施及機械設備養護費500千元，係儀器設備等保養維修費。
			(14)國內旅費1,900千元，係因公出差訓練教學等差旅費。
			(15)運費55千元，係教學器具及圖儀等搬運費。

**公路總局及所屬
歲出計畫提要及分支計畫概況表**

經資門併計

中華民國103年度

單位：新臺幣千元

工作計畫名稱及編號	6029711000 公路及監理業務管理	預算金額	6,985,775
分支計畫及用途別科目	預算金額	承辦單位	說明
03 資訊管理	154,033	資訊室	(16)短程車資4千元，係短程洽公所需車資。
0200 業務費	98,525		2.設備及投資2,566千元：
0201 教育訓練費	460		(1)房屋建築及設備費100千元，係修建辦公室等工程。
0203 通訊費	28,070		(2)機械設備費1,851千元，係購置大小輪胎平衡機2台、空氣壓縮機1台、實習車輛1輛、頂車機1台、示教板3台及電腦診斷儀1台等設備。
0215 資訊服務費	55,773		(3)雜項設備費615千元，係汰換冰櫃1台、飲水機2台、喇叭1套及冷氣機1組等設備。
0250 按日按件計資酬金	67		3.獎補助費100千元：
0271 物品	13,229		(1)損失及賠償100千元，係因公發生之損害、教練車行車事故及有關教學訓練學員意外之損害賠償及醫藥補助費等。
0291 國內旅費	926		辦理局本部及所屬監理所、監理站、工程處、工務段、訓練所及材料試驗所等單位之資訊管理業務經費，計編列154,033千元，其中收支併列72,245千元，係以汽車燃料使用費收入支應。經費如下：
0300 設備及投資	55,508		1.業務費98,525千元：
0306 資訊軟硬體設備費	55,508		(1)教育訓練費460千元，係局本部及所屬單位電腦訓練費。
			(2)通訊費28,070千元：
			<1>數據通訊費27,520千元，局本部及所屬單位數據通訊費（含VPN）與稅捐單位連線之通訊線路費用。
			<2>一般通訊費550千元，係機房電話費、電腦資料寄送費等。
			(3)資訊服務費55,773千元，係資訊操作維護費：
			<1>電腦軟、硬體設備及應用系統維護47,283千元：a.機房各式主機、硬碟等週邊設備及系統軟體等維護費。b.資通安全防火牆等軟、硬體維護費。c.雷射、存摺式、平台式等各式印表機維護費。d.個人電腦及週邊設備等維護費。e.稅費徵課系統軟、硬體維護費。f.公路施政資料庫系統軟、硬體維護。g.差勤系統軟

**公路總局及所屬
歲出計畫提要及分支計畫概況表**

經資門併計

中華民國103年度

單位：新臺幣千元

工作計畫名稱及編號	6029711000 公路及監理業務管理	預算金額	6,985,775
分支計畫及用途別科目	預算金額	承辦單位	說明
			<p>、硬體維護。h. 工程管理資訊系統軟、硬體維護。i. 電腦語音查詢補單系統、掛號取單系統等軟、硬體維護。j. 機料系統維護。k. VVlink維護。l. 公文線上簽核及整合系統維護。m. 新建工程GIS管理系統維護。n. 工程運籌管理系統維護。o. 組織學習互動管理平台維護。p. 電腦機房委外資訊服務。q. 其他資訊業務相關系統軟、硬體維護。</p> <p><2>機房相關設備維護4,700千元：a. 機房不斷電設備、穩壓設備及發電機等維護。b. 消防及冷氣空調設備等維護費。</p> <p><3>區域網路及連線設備維護3,590千元。</p> <p><4>辦理資通安全驗證200千元。</p> <p>(4)按日按件計資酬金67千元：</p> <p><1>出席費7千元，係委請專家、學者出席評選委員會之出席費。</p> <p><2>講座鐘點費57千元，係應用系統推廣教育訓練鐘點費。</p> <p><3>稿費3千元，係授課講義製作費。</p> <p>(5)物品13,229千元：</p> <p><1>消耗品13,148千元，係購置電腦作業用品，如書籍、磁帶、磁片、光碟、色帶、碳粉、墨水、磁鼓、顯像劑、讀卡機、手寫板及公文系統憑證卡等。</p> <p><2>非消耗品81千元，係購置電腦維護及網路線路檢驗等相關工具。</p> <p>(6)國內旅費926千元，係電腦業務聯繫、督導及開會等差旅費。</p> <p>2. 設備及投資55,508千元：</p> <p>(1)資訊軟硬體設備費55,508千元：</p> <p><1>硬體設備費25,109千元：</p> <p>#1. 企業型個人電腦30台630千元。</p> <p>#2. 一般型個人電腦208台4,160千元。</p> <p>#3. 精簡型個人電腦40台409千元。</p> <p>#4. 筆記型電腦13台390千元。</p> <p>#5. 液晶螢幕220台990千元。</p> <p>#6. A3黑白雷射印表機22台990千元。</p>

**公路總局及所屬
歲出計畫提要及分支計畫概況表**

經資門併計

中華民國103年度

單位：新臺幣千元

工作計畫名稱及編號	6029711000 公路及監理業務管理	預算金額	6,985,775
分支計畫及用途別科目	預算金額	承辦單位	說明
			<p>#7. A3彩色雷射印表機5台399千元。</p> <p>#8. A4黑白雷射印表機13台364千元。</p> <p>#9. A4彩色雷射印表機25台1,199千元。</p> <p>#10. 2U儲存系統2台554千元。</p> <p>#11. 不斷電系統30KVA 1台300千元。</p> <p>#12. 48埠網路交換器1台17千元。</p> <p>#13. 有網管10G交換器3台1,116千元。</p> <p>#14. 網路介面卡10台479千元。</p> <p>#15. 簡易型防火牆2台36千元。</p> <p>#16. 空間資訊倉儲及服務平台1,500千元。</p> <p>。</p> <p>x1. 高階伺服主機2台300千元。</p> <p>x2. 磁碟陣列儲存系統2台1,200千元。</p> <p>#17. 本局所屬單位公文線上簽核系統建置計畫10,635千元。</p> <p>x1. AP 伺服器4台568千元。</p> <p>x2. DB 伺服器2台284千元。</p> <p>x3. File 伺服器2台284千元。</p> <p>x4. 儲存系統1台3,500千元。</p> <p>x5. KVM 電腦切換器2台74千元。</p> <p>x6. 負載平衡設備1台627千元。</p> <p>x7. 網路儲存交換器2台436千元。</p> <p>x8. 網路儲存交換器介面卡16台464千元。</p> <p>。</p> <p>x9. 記憶體模組58台174千元。</p> <p>x10. 掃描器128台4,224千元。</p> <p>#18. 週邊雜項設備購置(條碼標籤機、燒錄器等)941千元。</p> <p><2>軟體購置費21,199千元：</p> <p>#1. 辦公室自動化軟體授權、資料庫軟體、防毒軟體授權、防垃圾郵件軟體授權、CDP異地備援軟體等經費18,034千元。</p> <p>#2. 本局所屬單位公文線上簽核系統建置計畫3,165千元。</p> <p>x1. 虛擬主機軟體12套2,040千元。</p> <p>x2. 虛擬主機軟體中控系統2套300千元。</p> <p>。</p>

**公路總局及所屬
歲出計畫提要及分支計畫概況表**

經資門併計

中華民國103年度

單位：新臺幣千元

工作計畫名稱及編號	6029711000 公路及監理業務管理	預算金額	6,985,775
分支計畫及用途別科目	預算金額	承辦單位	說 明
04 公路車輛機械管理	130,184	機料組	<p>x3. 備份軟體15套825千元。</p> <p><3>系統開發費9,200千元：</p> <p>#1. 本局所屬單位公文線上簽核系統建置計畫7,200千元。</p> <p>#2. 空間資訊倉儲及服務平台2,000千元。</p> <p>辦理監理、工程單位及訓練所車輛及機械管理業務經費，計編列130,184千元，其中收支併列98,234千元，係以汽車燃料使用費收入支應。經費如下：</p> <p>1. 業務費150,834千元：</p> <p>(1) 教育訓練費900千元，係機務士、司機、操作士及機料人員等訓練費用。</p> <p>(2) 稅捐及規費14,168千元：</p> <p><1>稅捐7,627千元，係局本部、監理單位、公訓所、工程單位及材試所之車輛牌照稅。</p> <p><2>規費6,541千元：</p> <p>#1. 局本部、監理單位、公訓所、工程單位及材試所之車輛汽車燃料使用費5,909千元。</p> <p>#2. 車輛檢驗費632千元。</p> <p>(3) 保險費6,020千元，係局本部、監理單位、公訓所、工程單位及材試所之車輛保險費。</p> <p>(4) 按日按件計資酬金160千元：</p> <p><1>講座鐘點費150千元，係辦理機料專業訓練班聘請講師授課之鐘點費。</p> <p><2>稿費10千元，係辦理訓練時講義撰稿費及講義製作費等。</p> <p>(5) 物品53,257千元：</p> <p><1>消耗品3,000千元，係工程單位養路車輛機械油脂(即機油、剎車油、齒輪油、黃油等附屬燃料)。</p> <p><2>非消耗品195千元，係機務士(監理及公訓所)冬夏季工作服75千元及機務士(工程、監理及公訓所)安全鞋120千元。</p> <p><3>油料50,062千元，係局本部、監理單位、公訓所、工程單位及材試所之公務車</p>
0200 業務費	105,834		
0201 教育訓練費	900		
0221 稅捐及規費	14,168		
0231 保險費	6,020		
0250 按日按件計資酬金	160		
0271 物品	53,257		
0283 車輛及辦公器具養護費	28,329		
0291 國內旅費	2,500		
0294 運費	500		
0300 設備及投資	23,550		
0304 機械設備費	1,535		
0305 運輸設備費	22,015		
0400 獎補助費	800		
0471 損失及賠償	800		

**公路總局及所屬
歲出計畫提要及分支計畫概況表**

經資門併計

中華民國103年度

單位：新臺幣千元

工作計畫名稱及編號	6029711000 公路及監理業務管理	預算金額	6,985,775
分支計畫及用途別科目	預算金額	承辦單位	說明
			<p>輛油料32,022千元及工程單位養路機械油料18,040千元。</p> <p>(6)車輛及辦公器具養護費28,329千元： <1>局本部、監理單位及公訓所之車輛維護費8,389千元。 <2>工程單位養路車輛機械保養、大小修護及材料等費用19,940千元，係工程單位車輛養護費12,320千元、機械養護費7,562千元及材試所車輛養護費58千元。</p> <p>(7)國內旅費2,500千元，係工程單位養路車輛機械使用與維護等差旅費。</p> <p>(8)運費500千元，係養路機械調度費用。</p> <p>2.設備及投資23,550千元： (1)機械設備費1,535千元，係零星機具設備費。 (2)運輸設備費22,015千元： <1>一般用途車輛6,600千元： #1.客貨兩用車汰換3輛、新增1輛2,200千元：臺北所1輛(T2-8682)、臺中所1輛(W9-6889)、高雄市所1輛(XS-7021)、嘉義所新增1輛。 #2.客貨兩用車(公路巡查車)汰換8輛4,400千元：局本部2輛(Q2-5788、0A-8007)、三工處1輛(9C-4342)、五工處4輛(DV-0467、2N-4825、2N-4826、2N-4830)、西濱中工處1輛(DV-4175)。 <2>特殊用途車輛15,100千元： #1.考驗小客車汰換5輛3,250千元：新竹所1輛(YPC-7277)、高雄所4輛(FPC-7159、FPC-7161、YPC-7282、F5-7510)。 #2.教練小客車汰換1輛650千元：公訓所1輛(K4-1492)。 #3.教練大客車汰換2輛9,200千元：公訓所2輛(WQ-016、WA-033)。 #4.考驗拖車汰換2輛2,000千元：臺北所1輛(LT-1820)、高雄所1輛(TP-12)。 <3>機車汰換5輛315千元：臺北所1輛(KC432</p>

**公路總局及所屬
歲出計畫提要及分支計畫概況表**

經資門併計

中華民國103年度

單位：新臺幣千元

工作計畫名稱及編號	6029711000 公路及監理業務管理	預算金額	6,985,775
分支計畫及用途別科目	預算金額	承辦單位	說 明
05 公路養護行政	206,952	用地組、規劃組、新工組、養路組	221)、臺中所2輛(C2F10870、C2F10872)、西濱北工處2輛(LN5-659、NW6-356)。 3.獎補助費800千元： (1)損失及賠償800千元，係車輛機械肇事賠償費及慰問金。
0200 業務費	141,462		辦理公路工務管理、公路用地地籍整理、勞工安全衛生及材料試驗等業務經費，計編列206,952千元，其中收支併列180,172千元，係以汽車燃料使用費收入支應。經費如下：
0201 教育訓練費	3,345		1.業務費141,462千元(含業務宣導經費1,790千元)：
0202 水電費	7,473		(1)教育訓練費3,345千元：
0203 通訊費	9,780		<1>辦理勞工安全衛生訓練及派員赴訓練機構接受相關訓練等2,825千元。
0211 土地租金	378		<2>用地人員訓練費500千元。
0219 其他業務租金	3,090		<3>材料試驗所派員赴訓練機構接受相關訓練等費用20千元。
0221 稅捐及規費	2,690		(2)水電費7,473千元：
0231 保險費	227		<1>各區養護工程處及工務段水費1,000千元。
0249 臨時人員酬金	1,383		。
0250 按日按件計資酬金	1,073		<2>材料試驗所辦公廳舍及試驗室水費30千元。
0251 委辦費	9,600		<3>各區養護工程處及工務段電費5,865千元。
0271 物品	6,031		。
0279 一般事務費	58,805		<4>材料試驗所辦公廳舍及試驗室電費578千元。
0282 房屋建築養護費	16,750		(3)通訊費9,780千元：
0283 車輛及辦公器具養護費	2,204		<1>數據通訊費20千元，係材料試驗所網路通訊費。
0284 設施及機械設備養護費	8,368		<2>一般通訊費9,760千元：
0291 國內旅費	9,805		#1.各區養護工程處及工務段拍發災害電報、電話等費用6,300千元。
0294 運費	460		#2.各新工工程處及工務段電話費及郵資等費用3,300千元。
0300 設備及投資	65,490		#3.材料試驗所電話費、公文及試驗報告郵資等160千元。
0302 房屋建築及設備費	43,760		(4)土地租金378千元：
0304 機械設備費	15,880		<1>獨立山工務段基地租金6千元。
0319 雜項設備費	5,850		

**公路總局及所屬
歲出計畫提要及分支計畫概況表**

經資門併計

中華民國103年度

單位：新臺幣千元

工作計畫名稱及編號	6029711000 公路及監理業務管理	預算金額	6,985,775
分支計畫及用途別科目	預算金額	承辦單位	說 明
			<p><2>花蓮工務段美崙差勤宿舍基地租金276千元。</p> <p><3>復興工務段停車場土地租金96千元。</p> <p>(5)其他業務租金3,090千元：</p> <p><1>雲林工務所辦公室租金600千元，租用面積400平方公尺，使用人數8人，係設置辦公室、會議室、文檔資料室及貯藏室等。</p> <p><2>各區養護工程處及工務段影印機等租金2,370千元。</p> <p><3>材料試驗所影印機租金等120千元。</p> <p>(6)稅捐及規費2,690千元：</p> <p><1>無線電頻率使用規費2,590千元。</p> <p><2>不動產登記、申請地籍資料謄本或相關電子資料圖檔與地籍異動等規費100千元。</p> <p>(7)保險費227千元：</p> <p><1>各區養護工程處及工務段房屋設備等保險費207千元。</p> <p><2>材料試驗所房屋建物等保險費20千元。</p> <p>(8)臨時人員酬金1,383千元，係材料試驗所臨時人員之相關經費等。</p> <p>(9)按日按件計資酬金1,073千元：</p> <p><1>講座鐘點費235千元：</p> <p style="padding-left: 20px;">#1. 辦理勞工安全衛生講習及訓練聘請講師演講或授課鐘點費100千元。</p> <p style="padding-left: 20px;">#2. 用地人員訓練講座鐘點費100千元。</p> <p style="padding-left: 20px;">#3. 材料試驗所辦理訓練鐘點費35千元。</p> <p><2>稿費838千元：</p> <p style="padding-left: 20px;">#1. 用地人員訓練講義費50千元。</p> <p style="padding-left: 20px;">#2. 編輯公路工程月刊撰稿費、審查費、編輯費及校對費等788千元。</p> <p>(10)委辦費9,600千元：</p> <p><1>苗栗縣警察局辦理台1線白沙屯自動攝影地磅系統取締違規超載業務之人事、維護費1,600千元。</p> <p><2>高雄市警察局辦理深水固定地磅取締違規超載業務之人事、維護費1,600千元。</p>

**公路總局及所屬
歲出計畫提要及分支計畫概況表**

經資門併計

中華民國103年度

單位：新臺幣千元

工作計畫名稱及編號	6029711000 公路及監理業務管理	預算金額	6,985,775
分支計畫及用途別科目	預算金額	承辦單位	說 明
			<p><3>臺東縣警察局辦理大武鄉南興固定地磅系統取締違規超載業務之人事、維護費1,600千元。</p> <p><4>宜蘭縣警察局辦理台2線梗枋臨時性固定地磅取締違規超載業務之人事、維護費1,600千元。</p> <p><5>宜蘭縣警察局辦理台9線蘇澳固定地磅系統取締違規超載業務之人事、維護費1,600千元。</p> <p><6>花蓮縣警察局辦理台9線和仁固定地磅系統取締違規超載業務之人事、維護費1,600千元。</p> <p>(11)物品6,031千元：</p> <p><1>消耗品2,906千元：</p> <p>#1. 工程設計圖表、工程預算書、繪圖及工程用文具紙張等2,106千元。</p> <p>#2. 各新工工程處及工務段紙張及書籍等相關經費200千元。</p> <p>#3. 材料試驗所用品、紙張及書籍等600千元。</p> <p><2>非消耗品3,125千元：</p> <p>#1. 購置反光背心、安全鞋及安全帽等勞安相關用品1,125千元。</p> <p>#2. 各新工工程處及工務段事務陳設等用具1,800千元。</p> <p>#3. 材料試驗所事務陳設等用具200千元。</p> <p>(12)一般事務費58,805千元：</p> <p><1>工程設計圖表、工程預算書及拍攝工程照片等2,174千元。</p> <p><2>養路道技工工作服及夾克1,370千元。</p> <p><3>高山地區養路人員棉毛衫褲及防寒衣800千元。</p> <p><4>金路獎獎金4,650千元，係優良景觀類獎金600千元、路況養護類獎金2,950千元、用路人資訊類獎金400千元及傑出工程類獎金700千元。</p> <p><5>辦理交通量調查之調查費、電腦資料整理費及表冊印刷等經費24,034千元。</p>

**公路總局及所屬
歲出計畫提要及分支計畫概況表**

經資門併計

中華民國103年度

單位：新臺幣千元

工作計畫名稱及編號	6029711000 公路及監理業務管理	預算金額	6,985,775
分支計畫及用途別科目	預算金額	承辦單位	說 明
			<p><6>印製交通安全宣導經費1,790千元。</p> <p><7>公路工程月刊印刷費810千元。</p> <p><8>購置交通、安衛、環保法令、勞安衛生標語及辦理交通、安衛、環保與工地觀摩、競賽等活動1,450千元。</p> <p><9>各新工工程處及工務段辦公廳舍清潔費、材料、印刷、保全、美化環境及其他雜支等經費11,486千元。</p> <p><10>土地糾紛處理及界址釐清、設立界樁、違建侵占、訴訟、強制拆除暨道路巡查申請地籍座標等土地產權管理相關業務費用及地籍資料抄繕整理建檔費用8,127千元。</p> <p><11>材料試驗所辦公廳舍清潔費、材料、印刷、保全、美化環境、甲苯回收及其他雜支等經費2,114千元。</p> <p>(13)房屋建築養護費16,750千元：</p> <p><1>各區養護工程處及工務段房屋建築修繕費13,500千元。</p> <p><2>各新工工程處及工務段房屋建築修繕費3,000千元。</p> <p><3>材料試驗所試驗室等修繕費250千元。</p> <p>(14)車輛及辦公器具養護費2,204千元：</p> <p><1>各區養護工程處及工務段辦公器具養護費1,957千元。</p> <p><2>各新工工程處及工務段辦公器具養護費214千元。</p> <p><3>材料試驗所辦公器具養護費33千元。</p> <p>(15)設施及機械設備養護費8,368千元：</p> <p><1>全臺49座基地台、42座中繼台、127部車機台、313部手提台、29座鐵塔及週邊配件保養維護等費用5,798千元。</p> <p><2>各區養護工程處及工務段機械設備等設施養護費2,013千元。</p> <p><3>圖資管理系統維護及更新等費用100千元。</p> <p><4>材料試驗所辦公廳舍、試驗室電氣供電設備、電梯及試驗儀器等設備養護費457</p>

**公路總局及所屬
歲出計畫提要及分支計畫概況表**

經資門併計

中華民國103年度

單位：新臺幣千元

工作計畫名稱及編號	6029711000 公路及監理業務管理	預算金額	6,985,775
分支計畫及用途別科目	預算金額	承辦單位	說 明
06 公路公共運輸提昇計畫 0200 業務費 0250 按日按件計資酬金	3,923,884 308,958 200	監理組	<p>千元。</p> <p>(16)國內旅費9,805千元： <1>養路人員赴工地督導工程等業務差旅費6,705千元。 <2>工程施工查核小組差旅費1,800千元。 <3>公路用地地籍整理差旅費800千元。 <4>材料試驗所差旅費500千元。</p> <p>(17)運費460千元： <1>各區養護工程處及各工務段、所公物搬運費450千元。 <2>材料試驗所公物搬運費10千元。</p> <p>2.設備及投資65,490千元： (1)房屋建築及設備費43,760千元： <1>各工務段、監工站、道班房及保養場等辦公處所零星工程20,000千元。 <2>第一區及第三區養護工程處辦公室耐震補強工程16,760千元。 <3>其他房屋庫房及宿舍等零星工程7,000千元。</p> <p>(2)機械設備費15,880千元： <1>汰舊換新17座中繼台、19座基地台、48部車機台及56部手提台等13,530千元。 <2>交通量調查偵測器等儀器設備汰舊換新及維修校正600千元。 <3>竣工圖資儲存設備採購250千元。 <4>材料試驗所購置瀝青材料試驗儀、路面非破壞性試驗儀及零星設備等1,500千元。</p> <p>(3)雜項設備費5,850千元： <1>各區養護工程處、工務段雜項設備費5,600千元，係包括辦公桌椅設備、消防設備、防火鐵櫃、道技工手工具及冷氣通風設備等購置或改善。 <2>材料試驗所汰換飲水機及事務設備等零星設備費250千元。</p> <p>公路公共運輸提昇計畫： 1.行政院101年9月27日院臺交字第1010058380號函核定。</p>

**公路總局及所屬
歲出計畫提要及分支計畫概況表**

經資門併計

中華民國103年度

單位：新臺幣千元

工作計畫名稱及編號	6029711000 公路及監理業務管理	預算金額	6,985,775
分支計畫及用途別科目	預算金額	承辦單位	說明
0271 物品	1,000		2. 本計畫屬愛台12建設；辦理服務性及偏遠路線營運虧損補貼、公共運輸環境改善與推動優質運輸服務等所需經費。 3. 本計畫總經費20,000,000千元，期程102至105年度，102年度已編列3,179,467千元，103年度續編3,923,884千元，以後年度預計編列12,896,649千元。 4. 本年度編列預算3,923,884千元，其中經常門2,385,651千元，資本門1,538,233千元。 (1) 業務費308,958千元： <1>按日按件計資酬金200千元，係聘請專家學者出席本計畫相關審議評選會議出席費用。 <2>物品1,000千元，係辦理本計畫所需使用之文具紙張、用品耗材等費用。 <3>一般事務費307,758千元： #1. 推動交通部主管客運業辦理營運及服務評鑑制度30,000千元。 #2. 辦理「公路汽車客運動態資訊管理系統建置案」、「先進大眾運輸系統」、「遊覽車客運動態資訊管理系統建置案」之相關管理行政費用8,000千元。 #3. 公路公共運輸提昇計畫執行作業專案管理及業務相關支出經費10,000千元。 #4. 公路公共運輸推廣及教育深耕活動，加強公路公共運輸與活動結合102,000千元。 #5. 定期執行公共運輸使用率滿意度調查經費50,000千元。 #6. 研修相關法規及推動公共運輸服務等級標章制度經費70,000千元。 #7. 辦理副大眾運輸工具駕駛人專業訓練經費5,000千元。 #8. 成立經營輔導團或推動標竿學習，舉辦各項「創造新公車服務文化」競賽及論壇32,758千元。
0279 一般事務費	307,758		
0300 設備及投資	203,042		
0304 機械設備費	50,000		
0319 雜項設備費	153,042		
0400 獎補助費	3,411,884		
0403 對直轄市政府之補助	804,891		
0410 對臺灣省各縣市之補助	495,809		
0429 對福建省各縣之補助	57,868		
0437 對國內團體之捐助	2,053,316		

**公路總局及所屬
歲出計畫提要及分支計畫概況表**

經資門併計

中華民國103年度

單位：新臺幣千元

工作計畫名稱及編號	6029711000 公路及監理業務管理	預算金額	6,985,775
分支計畫及用途別科目	預算金額	承辦單位	說 明
			<p>(2)設備及投資203,042千元：</p> <p><1>機械設備費50,000千元，辦理推廣運用「先進大眾運輸系統」技術之「推動公路汽車客運動態資訊管理系統建置案」、「遊覽車客運動態資訊管理系統建置案」之相關實體建置費用。</p> <p><2>雜項設備費153,042千元：</p> <p>#1.臺灣鐵路局辦理「提昇臺鐵東部站區觀光服務」相關設備經費33,800千元。</p> <p>#2.建置公共運輸監理資訊相關設備119,242千元。</p> <p>(3)獎補助費3,411,884千元：</p> <p><1>補助地方政府辦理1,358,568千元：</p> <p>#1.推動公車限齡汰換及鼓勵綠色公車300,000千元。</p> <p>#2.推動公車優先通行設施55,000千元。</p> <p>#3.整建公共汽車候車設施及推動整建客運轉運中心131,875千元。</p> <p>#4.整合軌道服務及推動跨運具公共運輸服務整合協調150,000千元。</p> <p>#5.重要假日或大型活動強化公共運輸疏運或優先通行管制100,000千元。</p> <p>#6.補助服務性路線或偏遠離島地區營運虧損226,693千元。</p> <p>#7.鼓勵建置應用無障礙通用設計於公共運輸系統及鼓勵特定地區或路線優先更換低地板智慧化公車100,000千元。</p> <p>#8.鼓勵推動公共運輸服務提昇亮點計畫100,000千元。</p> <p>#9.補助建置電子票證及提昇公共運輸票證功能的交通與觀光服務改造145,000千元。</p> <p>#10.推動一票到底的交通與觀光服務改造50,000千元。</p> <p><2>補助交通部主管公路客運業推動公車限齡汰換及補助增購新車200,000千元。</p> <p><3>交通部主管公路客運業（含五都移撥路</p>

**公路總局及所屬
歲出計畫提要及分支計畫概況表**

經資門併計

中華民國103年度

單位：新臺幣千元

工作計畫名稱及編號	6029711000 公路及監理業務管理	預算金額	6,985,775
分支計畫及用途別科目	預算金額	承辦單位	說 明
07 第3代公路監理資訊系統建置計畫	856,046	資訊室	<p>線、高鐵嘉義BRT)經營離島或偏遠地區營運虧損補貼950,000千元。</p> <p><4>辦理公路汽車客運路線(不含國道客運)使用非接觸式電子票證票價優惠補貼464,000千元。</p> <p><5>辦理副大眾運輸系統汰舊換新補助購置新車439,316千元。</p> <p>第3代公路監理資訊系統建置計畫：</p> <p>1. 行政院100年7月12日院臺交字第1000036305號函核定。</p> <p>2. 辦理第3代公路監理資訊系統建置計畫，以服務民眾為導向，運用新的資訊科技技術，確保公路監理業務能夠順利推展及提供更優質的便民服務。</p> <p>3. 本計畫總經費1,998,598千元，期程101至103年度，截至102年度止已編列1,052,700千元(101年度300,000千元及102年度752,700千元)，103年度續編856,046千元。</p> <p>4. 本年度編列預算856,046千元(經常門66,053千元，資本門789,993千元)，其中收支併列302,700千元，係以汽車燃料使用費收入支應。經費如下：</p> <p>(1)業務費66,053千元：</p> <p><1>教育訓練費6,000千元，係監理資訊人員教育訓練經費。</p> <p><2>通訊費44,088千元，係第3代公路監理系統VPN網路通訊費用。</p> <p><3>按日按件計資酬金400千元：</p> <p>#1. 出席費200千元，係聘請專家學者出席審議評選或座談會議費用。</p> <p>#2. 講座鐘點費200千元，係教育訓練鐘點費。</p> <p><4>物品100千元，係文具紙張、用品耗材等費用。</p> <p><5>一般事務費15,465千元：</p> <p>#1. 辦理本計畫之相關管理行政費用5,000千元。</p> <p>#2. 辦理本計畫獨立驗證及確認專案管理</p>
0200 業務費	66,053		
0201 教育訓練費	6,000		
0203 通訊費	44,088		
0250 按日按件計資酬金	400		
0271 物品	100		
0279 一般事務費	15,465		
0300 設備及投資	789,993		
0306 資訊軟硬體設備費	789,993		

**公路總局及所屬
歲出計畫提要及分支計畫概況表**

經資門併計

中華民國103年度

單位：新臺幣千元

工作計畫名稱及編號	6029711000 公路及監理業務管理	預算金額	6,985,775
分支計畫及用途別科目	預算金額	承辦單位	說明
			<p>經費10,465千元。</p> <p>(2)設備及投資789,993千元：</p> <p><1>資訊軟硬體設備費789,993千元：</p> <p>#1.硬體設備費262,149千元：</p> <p style="padding-left: 20px;">x1.全國行動公路監理下鄉服務設備7,057千元。</p> <p style="padding-left: 20px;">x2.自助無人櫃檯及全國路檢聯稽設備建置34,086千元。</p> <p style="padding-left: 20px;">x3.決策支援分析、影像資料及報表服務儲存設備19,618千元。</p> <p style="padding-left: 20px;">x4.全國監理所站、公路人員訓練所(含中部及南部訓練中心)櫃檯終端設備建置201,388千元。</p> <p>#2.軟體購置費98,499千元，係購置共用系統軟體與相關工具軟體。</p> <p>#3.系統開發費429,345千元，係公路監理應用系統開發、高階主管決策支援系統、資料倉儲管理平臺及創新服務平台建置等。</p>

**公路總局及所屬
歲出計畫提要及分支計畫概況表**

經資門併計

中華民國103年度

單位：新臺幣千元

工作計畫名稱及編號	6029712021 公路新建及養護計畫	預算金額	33,158,992
-----------	----------------------	------	------------

計畫內容：

預期成果：

1. 公路系統新建及改善計畫：
 - (1) 台2丙線興建及改善計畫。
 - (2) 台9線蘇花公路山區路段改善計畫。
 - (3) 台9線南迴公路拓寬改善後續計畫。
 - (4) 生活圈道路交通系統建設計畫(公路系統)。
 - (5) 西濱快速公路後續建設計畫。
 - (6) 東西向快速公路健全路網改善計畫。
 - (7) 金門大橋建設計畫。
 - (8) 省道改善計畫。
 - (9) 淡江大橋及其連絡道路新建工程。
 - (10) 桃園國際機場園區與航空城聯絡道路系統建設計畫。
 - (11) 交通資訊服務雲基礎建設與應用計畫。
2. 公路養護計畫：辦理省道改善、養護與公路清查及道路交通安全工程維護、改善等經費。

1. 公路系統新建及改善計畫：
 - (1) 省道之新建及改善部分：
 - <1>可紓解中山高速公路及第二高速公路壅擠之交通量。
 - <2>消除瓶頸路段，增加公路容量，提高公路服務水準，並促進行車順暢及安全。
 - <3>降低用路成本，促進地區繁榮，帶動各地區發展。
 - <4>重要橋梁安全性提昇及維護快速路網之基本效益。
 - <5>配合交通管理與控制策略，提昇城際運輸系統之整體運作效能。
 - (2) 補助地方政府公路系統之新建及改善部分：
 - <1>解決生活圈內道路系統之瓶頸，提昇道路系統服務水準。
 - <2>提昇都市間運輸機能，強化各市鄉鎮間往來服務及促進生活、產業分工，均衡發展。
 - <3>促進區內觀光遊憩資源之整體規劃與有效利用，並配合開發與環境之永續經營。
2. 公路養護計畫：
 - (1) 維護全國94條4,981公里省道道路品質。
 - (2) 維護區域交通流暢，增進行車安全。

分支計畫及用途別科目	預算金額	承辦單位	說明
01 公路系統新建及改善計畫	27,394,123	公路總局、交通部管理資訊中心	1. 台2丙線興建及改善計畫： (1) 行政院95年10月17日院臺交字第0950047284號函核定，修正計畫行政院96年12月4日院臺交字第0960054336號函及行政院101年11月26日院臺交字第1010068203號函核定。 (2) 本計畫屬愛台12建設；辦理暖暖至十分寮段、十分寮至福隆段，長約27.9公里。 (3) 本計畫總經費4,419,000千元，期程97至104年度，截至102年度止已編列3,960,138千元(97年度365,000千元、98年度560,922千元、99年度385,000千元、100年度530,685千元、101年度671,831千元及102年度1,446,700千元)，103年度續編313,000千元，以後年度預計編列145,862千元。 (4) 本年度編列預算313,000千元，辦理： <1>用地費10,000千元。 <2>基隆暖暖至福隆等段工程費303,000千元(含工程管理費6,204千元；按施工費提列約2.05%，係依中央政府各機關工程管
0200 業務費	118,000		
0215 資訊服務費	97,350		
0251 委辦費	20,650		
0300 設備及投資	21,222,873		
0303 公共建設及設施費	21,160,873		
0306 資訊軟硬體設備費	62,000		
0400 獎補助費	6,053,250		
0403 對直轄市政府之補助	1,273,719		
0410 對臺灣省各縣市之補助	4,629,391		
0429 對福建省各縣之補助	150,140		

**公路總局及所屬
歲出計畫提要及分支計畫概況表**

經資門併計

中華民國103年度

單位：新臺幣千元

工作計畫名稱及編號	6029712021 公路新建及養護計畫	預算金額	33,158,992
分支計畫及用途別科目	預算金額	承辦單位	說 明
			<p>理費支用要點規定估算，並配合工程結算總價覈實於得提列數額內執行)。</p> <p>2. 台9線蘇花公路山區路段改善計畫：</p> <p>(1) 行政院99年12月16日院臺交字第0990072094號函核定。</p> <p>(2) 本計畫屬愛台12建設；北起蘇澳附近台2線與台9線路口，往南經東澳、南澳、觀音、谷風、漢本、和平、和中和仁至清水，總計改善長度約38.4公里。</p> <p>(3) 本計畫總經費49,200,000千元，期程99至106年度，截至102年度止已編列10,897,201千元(99年度以前60,000千元、100年度847,736千元、101年度3,520,235千元及102年度6,469,230千元)，103年度續編6,300,000千元，以後年度預計編列32,002,799千元。</p> <p>(4) 本年度編列預算6,300,000千元，辦理用地、規劃設計及工程施工等工程</p> <p><1>用地費110,000千元。</p> <p><2>辦理蘇澳東澳段、南澳和平段、和清水段規劃設計、工程及交控系統及水文地質等，工程費6,190,000千元(含工程管理費39,710千元；按施工費提列約0.64%，係依中央政府各機關工程管理費支用要點規定估算，並配合工程結算總價覈實於得提列數額內執行)。</p> <p>3. 台9線南迴公路拓寬改善後續計畫：</p> <p>(1) 行政院100年7月27日院臺交字第1000038377號函核定。</p> <p>(2) 辦理香蘭至大鳥以三至四車道拓寬、安朔至草埔部分路段以隧道方式截彎取直(四車道)拓寬，計畫長度40.536公里。</p> <p>(3) 本計畫總經費19,039,000千元，期程100至106年度，截至102年度止已編列1,489,257千元(100年度60,000千元、101年度229,257千元及102年度1,200,000千元)，103年度續編2,420,173千元，以後年度預計編列15,129,570千元。</p>

**公路總局及所屬
歲出計畫提要及分支計畫概況表**

經資門併計

中華民國103年度

單位：新臺幣千元

工作計畫名稱及編號	6029712021 公路新建及養護計畫	預算金額	33,158,992
分支計畫及用途別科目	預算金額	承辦單位	說明
			<p>(4)本年度編列預算2,420,173千元(全數預計投注於原住民族地區)，辦理：</p> <p><1>用地費32,500千元。</p> <p><2>香蘭至金崙段、金崙至大鳥段及安朔至草埔段規劃設計、施工及營建工程等工程費2,387,673千元(含工程管理費13,489千元：按施工費提列約0.56%，係依中央政府各機關工程管理費支用要點規定估算，並配合工程結算總價覈實於得提列數額內執行)。</p> <p>4.生活圈道路交通系統建設計畫(公路系統)：</p> <p>(1)行政院98年2月10日院臺交字第0980004395號函核定。</p> <p>(2)本計畫屬愛台12建設；辦理臺北、桃園、新竹、苗栗、臺中、彰化、南投、雲林、嘉義、臺南、高雄、屏東、澎湖、臺東、花蓮、宜蘭等生活圈道路交通系統建設計畫之道路工程。</p> <p>(3)本計畫總經費36,000,000千元(不含地方配合款6,636,745千元)，期程98至103年度，截至102年度止已編列20,209,550千元(98年度3,863,510千元、99年度2,927,283千元、100年度3,328,221千元、101年度4,590,536千元及102年度5,500,000千元)，103年度續編6,327,910千元。</p> <p>(4)本年度編列預算6,327,910千元：</p> <p><1>設備及投資424,800千元：辦理臺南生活圈台19甲線33k+980~38k+191外環道新闢及拓寬工程(含工程管理費3,232千元：按施工費提列約0.76%，係依中央政府各機關工程管理費支用要點規定估算，並配合工程結算總價覈實於得提列數額內執行)。</p> <p><2>獎補助費5,903,110千元：係補助直轄市及地方政府辦理臺北、桃園、新竹、苗栗、臺中、彰化、南投、雲林、嘉義、臺南、高雄、屏東、澎湖、臺東、花蓮、宜蘭等生活圈道路交通系統建設計畫</p>

**公路總局及所屬
歲出計畫提要及分支計畫概況表**

經資門併計

中華民國103年度

單位：新臺幣千元

工作計畫名稱及編號	6029712021 公路新建及養護計畫	預算金額	33,158,992
分支計畫及用途別科目	預算金額	承辦單位	說明
			<p>道路工程之新建及改善。</p> <p>5. 西濱快速公路後續建設計畫：</p> <p>(1) 行政院98年2月10日院臺交字第0980004507號函核定，修正計畫行政院102年4月18日院臺交字第1020020804號函核定。</p> <p>(2) 本計畫屬愛台12建設；辦理39k+700觀音工業區增設交流道、觀音至鳳岡段主線、苗栗白沙屯至南通灣路段、彰化員林大排至西濱大橋段、彰濱工業區平交路口立體化、大甲大安段平交路口高架化、雲林雲一交流道至海豐橋段主線、八棟寮至九塊厝段主線等8項工程。</p> <p>(3) 本計畫總經費73,000,000千元，中央負擔72,986,000千元，期程98至108年度，截至102年度止已編列23,315,479千元(98年度1,140,262千元、99年度4,837,361千元、100年度6,063,748千元、101年度5,962,244千元及102年度5,311,864千元)，103年度續編5,750,000千元，以後年度預計編列43,920,521千元。</p> <p>(4) 本年度編列預算5,750,000千元，辦理：</p> <p><1>用地費3,000千元。</p> <p><2>工務行政費65,447千元：聘用人員8人及約僱人員110人，合計118人之人事費。</p> <p><3>觀音至鳳岡段主線等8項工程規劃設計及施工等工程費5,681,553千元(含工程管理費72,059千元：按施工費提列約1.27%，係依中央政府各機關工程管理費支用要點規定估算，並配合工程結算總價覈實於得提列數額內執行)。</p> <p>6. 東西向快速公路健全路網改善計畫：</p> <p>(1) 行政院98年2月9日院臺交字第0980004506號函核定，修正計畫行政院102年5月31日院臺交字第1020032025號函核定。</p> <p>(2) 本計畫屬愛台12建設；辦理觀音大溪線縣道114線至國道1號路段平交路口改善工程、漢寶草屯線台19線以西路段新建工程計畫、臺中彰濱線彰濱聯絡道建設、臺南關</p>

**公路總局及所屬
歲出計畫提要及分支計畫概況表**

經資門併計

中華民國103年度

單位：新臺幣千元

工作計畫名稱及編號	6029712021 公路新建及養護計畫	預算金額	33,158,992
分支計畫及用途別科目	預算金額	承辦單位	說明
			<p>廟線台17至2-11路段建設、北門玉井線台61線西濱快速公路至國道1號路段新建工程計畫、台78線斗南交流道增設東向匝道、台78線與台17線及台61線交會處設置交流道工程、台78線22k+700東西行線改建工程等8項子計畫工程。</p> <p>(3)本計畫總經費21,630,200千元，期程98至105年度，截至102年度止已編列17,170,081千元(98年度3,108,700千元、99年度4,920,139千元、100年度2,706,252千元、101年度3,311,990千元及102年度3,123,000千元)，103年度續編1,953,000千元，以後年度預計編列2,507,119千元。</p> <p>(4)本年度編列預算1,953,000千元，辦理：</p> <p><1>工務行政費26,376千元：聘用人員3人及約僱人員46人，合計49人之人事費。</p> <p><2>觀音大溪線縣道114線至國道1號路段平交路口改善工程、漢寶草屯線台19線以西路段新建工程計畫、北門玉井線台61線西濱快速公路至國道1號路段新建工程計畫、台78線與台17線及台61線交會處設置交流道工程、台78線22k+700東西行線改建工程等5項工程規劃設計及施工等工程費1,926,624千元(含工程管理費12,271千元：按施工費提列約0.64%，係依中央政府各機關工程管理費支用要點規定估算，並配合工程結算總價覈實於得提列數額內執行)。</p> <p>7.金門大橋建設計畫：</p> <p>(1)行政院99年3月19日院臺交字第0990012488號函核定，修正計畫行政院100年5月3日院臺交字第1000021042號函核定。</p> <p>(2)本計畫西起烈嶼(小金門)后頭地區湖埔路，東迄金寧鄉湖下地區慈湖路，大橋路線長約5.4公里，橋梁部分約4.7公里。</p> <p>(3)本計畫總經費7,384,666千元，中央補助3,957,000千元，期程99至105年度，截至102年度止已編列245,755千元(100年度5,000</p>

**公路總局及所屬
歲出計畫提要及分支計畫概況表**

經資門併計

中華民國103年度

單位：新臺幣千元

工作計畫名稱及編號	6029712021 公路新建及養護計畫	預算金額	33,158,992
分支計畫及用途別科目	預算金額	承辦單位	說 明
			<p>千元、101年度100,000千元及102年度140,755千元), 103年度續編150,140千元, 以後年度預計編列3,561,105千元。</p> <p>(4)本年度編列預算150,140千元, 係補助金門縣政府辦理金門大橋工程施作及監造等(含工程管理費518千元:按施工費提列約0.35%, 係依中央政府各機關工程管理費支用要點規定估算, 並配合工程結算總價覈實於得提列數額內執行), 該府委託國道新建工程局代辦。</p> <p>8.省道改善計畫:</p> <p>(1)行政院102年1月9日院臺交字第1020120657號函核定, 原計畫名稱「省道山區公路防災及橋梁耐震補強暨其他公路改善計畫」修正為「省道改善計畫」。</p> <p>(2)本計畫屬愛台12建設; 辦理省道山區公路防災避災設施改善、省道橋梁耐震補強, 另依循行政院99年2月22日院臺建字第0990002926號函核定「國土空間發展策略計畫」行動計畫揭示辦理「臺灣地區公路整體規劃」, 彙整其規劃成果據以研擬辦理省道公路設施改善、橋梁耐震補強、瓶頸路段新闢、拓寬工程之綜合規劃設計與用地取得、施工等。</p> <p>(3)本計畫總經費24,163,351千元, 期程102至107年度, 102年度已編列2,300,000千元, 103年度續編3,974,900千元, 以後年度預計編列17,888,451千元。</p> <p>(4)本年度編列預算3,974,900千元(其中預計投注於原住民族地區1,000,000千元), 辦理:</p> <p><1>用地費1,946,850千元。</p> <p><2>綜合規劃設計、計畫內道路設施改善、橋梁耐震補強、修建等工程費2,028,050千元(含工程管理費46,563千元:按施工費提列約2.30%, 係依中央政府各機關工程管理費支用要點規定估算, 並配合工程結算總價覈實於得提列數額內執行)。</p>

**公路總局及所屬
歲出計畫提要及分支計畫概況表**

經資門併計

中華民國103年度

單位：新臺幣千元

工作計畫名稱及編號	6029712021 公路新建及養護計畫	預算金額	33,158,992
分支計畫及用途別科目	預算金額	承辦單位	說 明
			<p>9. 淡江大橋及其連絡道路新建工程：</p> <p>(1) 本計畫主線採雙向四車道配置，全長約6公里，銜接已完工之臺北港二期聯外道路(台61甲線)，向北經淡水沙崙路往北銜接淡海新市鎮濱海路止。除設置銜接八里新店線匝道，提供淡水、八里旅次與板橋及新店等地區快速連結服務外，另分別於臺北港臨港大道、八里文化公園旁設置匝道，可縮短淡水、八里間旅次旅行時間、旅行距離、串聯淡水河兩側旅遊休憩景點及擴大快速公路服務範圍。</p> <p>(2) 本計畫總經費4,700,000千元(不含地方配合款6,030,200千元及新市鎮開發基金4,700,000千元)，期程103至109年度，103年度編列15,000千元，以後年度預計編列4,685,000千元。</p> <p>(3) 本年度編列預算15,000千元，辦理設計等相關先期作業。</p> <p>10. 桃園國際機場園區與航空城聯絡道路系統設計計畫：</p> <p>(1) 辦理桃園航空城客貨運園區聯外道路系統，配合桃園航空城計畫，結合臺灣桃園國際機場周邊地區共同發展為亞太地區國際航空貨運中心，期未來能以健全之道路系統，真正達到交通便利、貨暢其流之目的。</p> <p>(2) 本計畫總經費4,650,000千元(不含地方配合款4,071,000千元)，期程103至108年度，103年度編列10,000千元，以後年度預計編列4,640,000千元。</p> <p>(3) 本年度編列預算10,000千元，辦理規劃設計等作業。</p> <p>11. 交通資訊服務雲基礎建設與應用計畫：</p> <p>(1) 行政院100年3月25日院臺交字第1000010237號函核定。</p> <p>(2) 本計畫係利用VD、GVP、CVP等多元車速資訊偵測與資料融合技術，結合雲端運算技術，架構交通資訊蒐集、處理與發布平台</p>

公路總局及所屬
歲出計畫提要及分支計畫概況表

經資門併計

中華民國103年度

單位：新臺幣千元

工作計畫名稱及編號	6029712021 公路新建及養護計畫	預算金額	33,158,992
分支計畫及用途別科目	預算金額	承辦單位	說 明
02 公路養護計畫	5,764,869	新工組、養路組、規劃組	<p>，以達交通資訊服務智慧化，提供用路人即時交通資訊。</p> <p>(3)本計畫總經費600,000千元，期程101至104年度，截至102年度止已編列124,220千元(101年度42,180千元及102年度82,040千元)，103年度續編180,000千元，以後年度預計編列295,780千元。</p> <p>(4)本年度編列預算180,000千元(交通部管理資訊中心辦理)，其中經常門118,000千元，資本門62,000千元。</p> <p><1>業務費118,000千元：</p> <p>#1. 資訊服務費97,350千元：私部門多元交通資訊服務導入、雲端相關資源之租用服務、資訊系統操作及維護服務等。</p> <p>#2. 委辦費20,650千元：路段編碼實作與維運管理、交通服務e網通擴充維運、獨立監審委外服務及交通資訊品質場測驗證等。</p> <p><2>設備及投資62,000千元：</p> <p>#1. 資訊軟硬體設備費62,000千元：交通資訊服務雲端中心系統平台建置、應用系統軟體購置、交通核心演算模式開發等。</p> <p>辦理省道公路清查、重點養護、一般養護、災害工程、道路交通安全工程維護及改善、公路改善、防災整備及公路規劃等經費，計編列5,764,869千元(預計投注於原住民族地區1,103,000千元)，其中經常門495,626千元，資本門5,269,243千元。</p> <p>1. 業務費495,626千元：</p> <p>(1)水電費298,123千元：</p> <p><1>省道交通工程設施電費177,955千元。</p> <p><2>重要隧道通車後附屬設施電費120,168千元。</p> <p>(2)通訊費40,720千元：省道交控設施通訊費等。</p> <p>(3)委辦費20,000千元：</p>
0200 業務費	495,626		
0202 水電費	298,123		
0203 通訊費	40,720		
0251 委辦費	20,000		
0284 設施及機械設備養護費	136,783		
0300 設備及投資	5,269,243		
0303 公共建設及設施費	5,269,243		

**公路總局及所屬
歲出計畫提要及分支計畫概況表**

經資門併計

中華民國103年度

單位：新臺幣千元

工作計畫名稱及編號	6029712021 公路新建及養護計畫	預算金額	33,158,992
分支計畫及用途別科目	預算金額	承辦單位	說 明
			<p><1>省道公路清查20,000千元：調查省道路線15項公路設施清查及地理資訊屬性資料建置等(依據公路修建養護管理規則第9條「公路主管機關應建立公路基本資料，除隨時登記路線動態外，每10年應舉辦公路總清查1次」)。</p> <p>(4)設施及機械設備養護費136,783千元： <1>公路養護作業費88,393千元。 <2>公路防災整備作業費38,390千元。 <3>「省道即時交通資訊系統」影像資料儲存應用之相關費用10,000千元。</p> <p>2.設備及投資5,269,243千元(含工程管理費215,412千元：按施工費提列約4.09%，係依中央政府各機關工程管理費支用要點規定估算，並配合工程結算總價覈實於得提列數額內執行)： (1)省道公路養護5,239,243千元： <1>重點養護215,263千元： #1.重點養護費211,811千元。 #2.臺灣地區大氣中氯鹽與橋梁腐蝕劣化環境之研究3,452千元。 <2>一般養護費2,222,977千元。 <3>公路工程災害準備費601,177千元。 <4>道路交通安全工程627,607千元： #1.交通工程維護及改善426,638千元。 #2.附屬之交通安全設施62,030千元。 #3.重要隧道通車後附屬設施維護費50,296千元。 #4.東西向快速公路交控設施維護費88,643千元。 <5>公路改善1,567,219千元： #1.工程改善費1,356,219千元。 #2.先期作業費61,000千元。 #3.公路綠美化150,000千元。 <6>公路防災整備設備費5,000千元。 (2)公路規劃30,000千元：辦理公路改善或新闢規劃、測量、鑽探、設計、環境影響評估等工作，係尚未成立預算，下一年度辦理之工程先期作業。</p>

**公路總局及所屬
歲出計畫提要及分支計畫概況表**

經資門併計

中華民國103年度

單位：新臺幣千元

工作計畫名稱及編號	6029719002 營建工程	預算金額	17,468
-----------	-----------------	------	--------

計畫內容：

1. 臺北區監理所運管中心辦公大樓新建工程：為因應規劃設置之「公路汽車客運動態資訊管理系統監控中心」及擴編聯稽路檢人員及為辦理道安講習、大型集會教育訓練，現有辦公場所已不敷使用，亟需新建道安教室暨稽查辦公室以為因應，新建面積為1,800平方公尺。
2. 第五區養護工程處新化工務段緊急應變中心新建工程：預定於原址基地內老舊加強磚造房屋木工房打除新建緊急應變中心，為2樓RC構造，總樓地板面積約417平方公尺。

預期成果：

1. 臺北區監理所運管中心辦公大樓新建工程：可使現有辦公室做最佳之空間利用，並可調整各相關業務課室之業務分配，增加訓練場地容量，加強各項訓練效能，提昇為民服務品質。
2. 第五區養護工程處新化工務段緊急應變中心新建工程：
 - (1) 新化工務段緊急應變中心主體結構已逾使用年限，內部各種設施老舊及空間狹小，已不敷現今緊急應變中心需求，而颱風豪雨所帶來雨水常使緊急應變中心淹水而失去其功能，加上電力系統不足，無法應付緊急應變中心內設備所需電量。
 - (2) 新建後地基加高，緊急應變中心空間足夠，日後可應付各種災害發生前後的緊急應變功能，對於縱向聯繫或橫向聯繫都可發揮其應有之效應，亦可為該段交控中心。

分支計畫及用途別科目	預算金額	承辦單位	說明
01 營建工程	17,468	新工組、養路組、監理組	辦理營繕工程經費，計編列17,468千元。
0300 設備及投資	17,468		1. 房屋建築及設備費17,468千元，其中收支併列4,477千元，係以汽車燃料使用費收入支應。
0302 房屋建築及設備費	17,468		經費如下： <ol style="list-style-type: none"> (1) 臺北區監理所運管中心辦公大樓新建工程：本計畫總經費48,954千元，期程99至103年度，截至102年度止已編列44,477千元(99年度4,579千元、100年度30,446千元、101年度4,975千元及102年度4,477千元)，103年度續編4,477千元。 (2) 第五區養護工程處新化工務段緊急應變中心新建工程：本計畫總經費12,991千元，期程103年度，103年度編列12,991千元(含工程管理費325千元：按施工費提列2.5%，係依中央政府各機關工程管理費支用要點規定估算，並配合工程結算總價覈實於得提列數額內執行)。

**公路總局及所屬
歲出計畫提要及分支計畫概況表**

經資門併計

中華民國103年度

單位：新臺幣千元

工作計畫名稱及編號	6029719800 第一預備金	預算金額	2,142
-----------	------------------	------	-------

計畫內容：

依規定標準編列。

預期成果：

維持業務推展、適時解決業務需要。

分支計畫及用途別科目	預算金額	承辦單位	說 明
01 第一預備金	2,142	公路總局	
0900 預備金	2,142		
0901 第一預備金	2,142		

公路總局及所屬 各項費用彙計表

中華民國103年度

單位：新臺幣千元

工作計畫名稱及編號 第一、二級用途別 科目名稱及編號	6029710100 一般行政	6029711000 公路及監理業 務管理	6029712021 公路新建及養 護計畫	6029719002 營建工程	6029719800 第一預備金	合 計
合 計	4,885,106	6,985,775	33,158,992	17,468	2,142	45,049,483
0100人事費	4,803,869	-	-	-	-	4,803,869
0103法定編制人員待遇	2,800,158	-	-	-	-	2,800,158
0104約聘僱人員待遇	360,294	-	-	-	-	360,294
0105技工及工友待遇	125,374	-	-	-	-	125,374
0111獎金	706,029	-	-	-	-	706,029
0121其他給與	83,000	-	-	-	-	83,000
0131加班值班費	127,971	-	-	-	-	127,971
0142退休退職給付	14,282	-	-	-	-	14,282
0143退休離職儲金	236,966	-	-	-	-	236,966
0151保險	349,795	-	-	-	-	349,795
0200業務費	55,944	2,101,678	613,626	-	-	2,771,248
0201教育訓練費	5,275	11,695	-	-	-	16,970
0202水電費	1,327	64,641	298,123	-	-	364,091
0203通訊費	2,086	537,048	40,720	-	-	579,854
0211土地租金	6,800	89,755	-	-	-	96,555
0215資訊服務費	-	55,773	97,350	-	-	153,123
0219其他業務租金	1,170	31,325	-	-	-	32,495
0221稅捐及規費	16	17,671	-	-	-	17,687
0231保險費	657	7,298	-	-	-	7,955
0249臨時人員酬金	-	139,321	-	-	-	139,321
0250按日按件計資酬金	786	51,117	-	-	-	51,903
0251委辦費	-	9,600	40,650	-	-	50,250
0261國際組織會費	210	-	-	-	-	210
0262國內組織會費	336	-	-	-	-	336
0271物品	1,071	107,240	-	-	-	108,311
0279一般事務費	30,317	822,002	-	-	-	852,319
0282房屋建築養護費	900	31,842	-	-	-	32,742
0283車輛及辦公器具養護費	300	33,640	-	-	-	33,940
0284設施及機械設備養護費	1,100	32,704	136,783	-	-	170,587

公路總局及所屬 各項費用彙計表

中華民國103年度

單位：新臺幣千元

工作計畫名稱及編號 第一、二級用途別 科目名稱及編號	6029710100 一般行政	6029711000 公路及監理業 務管理	6029712021 公路新建及養 護計畫	6029719002 營建工程	6029719800 第一預備金	合 計
0291國內旅費	1,820	56,191	-	-	-	58,011
0293國外旅費	327	-	-	-	-	327
0294運費	285	2,120	-	-	-	2,405
0295短程車資	25	695	-	-	-	720
0299特別費	1,136	-	-	-	-	1,136
0300設備及投資	10	1,217,139	26,492,116	17,468	-	27,726,733
0302房屋建築及設備費	-	87,271	-	17,468	-	104,739
0303公共建設及設施費	-	-	26,430,116	-	-	26,430,116
0304機械設備費	-	83,196	-	-	-	83,196
0305運輸設備費	-	22,015	-	-	-	22,015
0306資訊軟硬體設備費	-	845,501	62,000	-	-	907,501
0319雜項設備費	10	179,156	-	-	-	179,166
0400獎補助費	25,283	3,666,958	6,053,250	-	-	9,745,491
0403對直轄市政府之補助	-	804,891	1,273,719	-	-	2,078,610
0410對臺灣省各縣市之補助	-	495,809	4,629,391	-	-	5,125,200
0429對福建省各縣之補助	-	57,868	150,140	-	-	208,008
0432對特種基金之補助	-	9,600	-	-	-	9,600
0437對國內團體之捐助	2,170	2,290,816	-	-	-	2,292,986
0438對私校之獎助	-	2,400	-	-	-	2,400
0445社會福利津貼及濟助	1,689	-	-	-	-	1,689
0471損失及賠償	-	920	-	-	-	920
0475獎勵及慰問	21,424	4,654	-	-	-	26,078
0900預備金	-	-	-	-	2,142	2,142
0901第一預備金	-	-	-	-	2,142	2,142

公路總局
歲出一級用途
中華民國

款	項	科		目	名稱	經 常 支			
		目	節			人事費	業務費	獎補助費	債務費
14					交通部主管	4,803,869	2,771,248	2,357,050	-
	6				公路總局及所屬	4,803,869	2,771,248	2,357,050	-
					交通支出	4,803,869	2,771,248	2,357,050	-
		1			一般行政	4,803,869	55,944	25,283	-
			2		公路及監理業務管理	-	2,101,678	2,331,767	-
			3		公路建設及改善計畫	-	613,626	-	-
			1		公路新建及養護計畫	-	613,626	-	-
			4		一般建築及設備	-	-	-	-
			1		營建工程	-	-	-	-
			5		第一預備金	-	-	-	-

及所屬

別科目分析表

103年度

單位：新臺幣千元

出		資 本 支 出					合 計
預備金	小計	業務費	設備及投資	獎補助費	預備金	小計	
2,142	9,934,309	-	27,726,733	7,388,441	-	35,115,174	45,049,483
2,142	9,934,309	-	27,726,733	7,388,441	-	35,115,174	45,049,483
2,142	9,934,309	-	27,726,733	7,388,441	-	35,115,174	45,049,483
-	4,885,096	-	10	-	-	10	4,885,106
-	4,433,445	-	1,217,139	1,335,191	-	2,552,330	6,985,775
-	613,626	-	26,492,116	6,053,250	-	32,545,366	33,158,992
-	613,626	-	26,492,116	6,053,250	-	32,545,366	33,158,992
-	-	-	17,468	-	-	17,468	17,468
-	-	-	17,468	-	-	17,468	17,468
2,142	2,142	-	-	-	-	-	2,142

公路總局
資本支出
中華民國

款	項	科		目 名稱及編號	土地	房屋建築	公共建設
		目	節				
14	6			0029000000 交通部主管	-	104,739	26,430,116
				0029710000 公路總局及所屬	-	104,739	26,430,116
				6029710000 交通支出	-	104,739	26,430,116
			1	6029710100 一般行政	-	-	-
			2	6029711000 公路及監理業務管理	-	87,271	-
			3	6029712000 公路建設及改善計畫	-	-	26,430,116
			1	6029712021 公路新建及養護計畫	-	-	26,430,116
			4	6029719000 一般建築及設備	-	17,468	-
			1	6029719002 營建工程	-	17,468	-

及所屬 分析表

103年度

單位：新臺幣千元

機械設備	運輸設備	資訊軟硬體設備	雜項設備	權 利	投資及其他	合 計
83,196	22,015	907,501	179,166	-	7,388,441	35,115,174
83,196	22,015	907,501	179,166	-	7,388,441	35,115,174
83,196	22,015	907,501	179,166	-	7,388,441	35,115,174
-	-	-	10	-	-	10
83,196	22,015	845,501	179,156	-	1,335,191	2,552,330
-	-	62,000	-	-	6,053,250	32,545,366
-	-	62,000	-	-	6,053,250	32,545,366
-	-	-	-	-	-	17,468
-	-	-	-	-	-	17,468

本 頁 空 白

公路總局及所屬 人事費分析表

中華民國103年度

單位：新臺幣千元

人 事 費 別	金 額	說 明
一、民意代表待遇	-	
二、政務人員待遇	-	
三、法定編制人員待遇	2,800,158	
四、約聘僱人員待遇	360,294	
五、技工及工友待遇	125,374	
六、獎金	706,029	
七、其他給與	83,000	
八、加班值班費	127,971	超時加班費30,269千元，較90年度加班費實支數8成24,209千元為高，主要係為應監理業務實際需要，經行政院100年9月21日院授人給字第1000050017號函核定公路總局及所屬各區監理所100年度起加班費限額，於32,005千元額度內覈實支應。
九、退休退職給付	14,282	
十、退休離職儲金	236,966	
十一、保險	349,795	
十二、調待準備	-	
合 計	4,803,869	

公路總局
預算員額
中華民國

科 目				員 額 (單位 :													
款	項	目	節 名 稱	職 員		警 察		法 警		駐 警		工 友		技 工		駕 駛	
				本年度	上年度	本年度	上年度	本年度	上年度	本年度	上年度	本年度	上年度	本年度	上年度	本年度	上年度
14			0029000000 交通部主管	4,744	5,019	-	-	-	-	22	22	182	189	70	74	4	4
	6		0029710000 公路總局及所屬	4,744	5,019	-	-	-	-	22	22	182	189	70	74	4	4
		1	6029710100 一般行政	4,744	5,019	-	-	-	-	22	22	182	189	70	74	4	4

及所屬
明細表

103年度

單位：新臺幣千元

人)								年 需 經 費			說 明
聘 用		約 僱		駐外雇員		合 計		本 年 度	上 年 度	比 較	
本 年 度	上 年 度	本 年 度	上 年 度	本 年 度	上 年 度	本 年 度	上 年 度				
27	28	816	894	-	-	5,865	6,230	4,675,898	4,713,027	-37,129	本年度以業務費及工程管理費預計進用臨時人員703人268,347千元、派遣人力20人9,834千元及承攬人力879人388,470千元，合計經費666,651千元，分述如下： 1. 一般行政計畫8,383千元：預計進用承攬人力人數26人。 2. 公路及監理業務管理計畫287,994千元：預計進用臨時人員421人，經費137,926千元；承攬人力367人，經費150,068千元。 3. 公路新建及養護計畫370,274千元：預計進用臨時人員282人，經費130,421千元；派遣人力20人，經費9,834千元；承攬人力486人，經費230,019千元。
27	28	816	894	-	-	5,865	6,230	4,675,898	4,713,027	-37,129	
27	28	816	894	-	-	5,865	6,230	4,675,898	4,713,027	-37,129	

公路總局及所屬 公務車輛明細表

中華民國103年度

單位：新臺幣千元

車輛數	車輛種類	乘客人數 不含司機	購置 年月	汽缸總排氣量 (立方公分)	油料費			養護費	其它	備註
					數量(公升)	單價(元)	金額			
公路總局					953,760		32,022	20,767	19,556	
本機關					9,560		333	197	257	
1	小客車	4	83.10	1,998					21	OA-8007,103年12月汰換為客貨兩用車
1	小客車	4	87.01	1,995					21	Q2-5788,103年12月汰換為客貨兩用車
1	小客車	4	87.01	1,995					21	3236-EV
1	小客車	4	87.01	1,995					21	K9-1689
1	小客車	4	87.11	1,995					21	S5-1688
1	小客車	4	87.11	1,995					21	Q8-1688
1	小客車	4	87.11	1,995					21	T6-8889
1	小客車	4	88.02	1,997	1,600	34.80	55.7	45	21	E9-8668
1	小客車	4	95.01	1,998	1,600	34.80	55.7	45	21	5568-MS,首長專用車
1	客貨兩用車	5	98.06	2,378	1,600	34.80	55.7	33	21	5470-VA,公路巡查車
1	客貨兩用車	5	98.07	2,378	1,600	34.80	55.7	33	21	5458-VA,公路巡查車
1	客貨兩用車	5	98.07	2,378	1,600	34.80	55.7	33	21	5459-VA,公路巡查車
2	重型機車	1	90.07	125	624	34.80	21.7	3	2	BGI-661
										BGI-662
3	重型機車	1	92.06	125	936	34.80	32.6	5	3	NY5-376
										BPS-356
										BPS-358
西濱北區工程處					27,240		948	316	266	工程管理費列支
1	客貨兩用車	5	98.06	2,378	1,500	34.80	52.2	20	21	5461-VA,公路巡查車
1	客貨兩用車	7	100.06	2,351	1,500	34.80	52.2	16	21	7973-G3,公路巡查車
1	客貨兩用車	7	100.06	2,351	1,500	34.80	52.2	16	21	7981-G3,公路巡查車
1	客貨兩用車	7	100.06	2,351	1,500	34.80	52.2	16	21	7982-G3,公路巡查車
1	客貨兩用車	4	102.03	2,378	1,500	34.80	52.2	8	21	AAV-8331
1	小貨車	1	92.06	2,350	1,500	34.80	52.2	25	15	4761-FK
1	小貨車	1	92.06	2,350	1,500	34.80	52.2	25	15	5467-DE
1	小貨車	1	93.06	1,968	1,500	34.80	52.2	25	15	7479-DS
1	小貨車	1	93.05	2,350	1,500	34.80	52.2	25	21	2862-DS
1	小貨車	1	94.07	2,350	1,500	34.80	52.2	25	15	5602-EK
1	小貨車	1	95.04	2,350	1,500	34.80	52.2	25	15	6563-EV
1	小貨車	1	97.01	2,350	1,500	34.80	52.2	20	15	4870-QX
1	小貨車	1	97.10	1,998	1,500	34.80	52.2	20	15	8360-UW
1	小貨車	1	99.04	2,351	1,500	34.80	52.2	16	15	9561-YB
3	重型機車	1	91.05	125	936	34.80	32.6	5	3	LL5-505
										LN5-657
										LN5-659, 103年12月汰換
1	重型機車	1	91.05	150	312	34.80	10.9	2	1	LL5-509
1	重型機車	1	92.05	150	312	34.80	10.9	2	1	NW6-356, 103年12月汰換
3	重型機車	1	93.04	125	936	34.80	32.6	5	3	M77-750
										M77-751
										M77-753
2	重型機車	1	94.03	125	624	34.80	21.7	3	2	J6A-676
										J6A-678
2	重型機車	1	94.06	125	624	34.80	21.7	3	2	CY6-638
										G6G-895
1	重型機車	1	95.04	125	312	34.80	10.9	2	1	K6P-060
1	重型機車	1	95.05	125	312	34.80	10.9	2	1	K6W-768
1	重型機車	1	100.06	125	312	34.80	10.9	2	1	087-HYK
2	重型機車	1	101.06	125	624	34.80	21.7	3	2	156-KTB
										157-KTB
3	重型機車	1	102.07	125	936	34.80	32.6	5	3	AES-7536
										AES-7537
										AES-7538
西濱中區工程處					32,616		1,135	414	438	工程管理費列支
1	小客車	4	87.06	1,597					16	X7-8191
1	客貨兩用車	7	86.05	2,476					26	P2-3348,公路巡查車
1	客貨兩用車	5	98.06	2,378	1,500	34.80	52.2	20	21	5495-VA,公路巡查車
1	客貨兩用車	7	100.06	2,351	1,500	34.80	52.2	16	21	6203-G2,公路巡查車
1	客貨兩用車	7	100.06	2,351	1,500	34.80	52.2	16	21	6213-G2,公路巡查車
1	客貨兩用車	7	100.06	2,351	1,500	34.80	52.2	16	21	6310-G2,公路巡查車

公路總局及所屬 公務車輛明細表

中華民國103年度

單位：新臺幣千元

車輛數	車輛種類	乘客人數 不含司機	購置 年月	汽缸總排氣量 (立方公分)	油料費			養護費	其它	備註
					數量(公升)	單價(元)	金額			
1	客貨兩用車	4	102.03	1,998	1,500	34.80	52.2	8	21	ACD-0803,公路巡查車
1	客貨兩用車	7	102.05	2,351	1,500	34.80	52.2	8	21	AAE-1795,公路巡查車
1	小貨車	1	87.11	1,997	1,500	34.80	52.2	25	21	T2-8250
1	小貨車	1	88.11	2,350	1,500	34.80	52.2	25	21	DV-4175,103年12月汰換為 客貨兩用車
1	小貨車	1	92.05	2,350	1,500	34.80	52.2	25	21	0785-FX
1	小貨車	1	92.05	2,350	1,500	34.80	52.2	25	21	0786-FX
1	小貨車	1	93.06	1,968	1,500	34.80	52.2	25	21	2708-HY
1	小貨車	1	93.06	1,968	1,500	34.80	52.2	25	21	2026-HY
1	小貨車	1	93.06	1,968	1,500	34.80	52.2	25	21	2027-HY
1	小貨車	1	93.07	2,350	1,500	34.80	52.2	25	21	0422-DW
1	小貨車	1	94.04	2,350	1,500	34.80	52.2	25	21	2265-LP
1	小貨車	1	94.06	2,350	1,500	34.80	52.2	25	21	0138-EJ
1	小貨車	1	94.06	2,350	1,500	34.80	52.2	25	21	4130-EJ
1	小貨車	1	95.04	2,350	1,500	34.80	52.2	25	21	6772-EV
5	重型機車	1	91.07	125	1,560	34.80	54.3	9	5	AUF-429 LN6-065 LN6-066 LN6-067 LN6-070
2	重型機車	1	91.10	125	624	34.80	21.7	3	2	MX8-226 MX8-227
1	重型機車	1	93.05	125	312	34.80	10.9	2	1	BH3-700
2	輕型機車	1	94.05	50	624	34.80	21.7	3	2	VA2-006 VA2-007
2	重型機車	1	94.07	125	624	34.80	21.7	3	2	G6G-892 G6G-893
1	重型機車	1	95.04	125	312	34.80	10.9	2	1	K6P-057
2	重型機車	1	95.05	125	624	34.80	21.7	3	2	VB7-200 VB7-201
3	重型機車	1	100.06	125	936	34.80	32.6	5	3	JMH-701 JMH-702 JMH-703
西濱南區工程處					26,928		937	301	290	工程管理費列支
1	小客車	4	86.06	2,466					25	K7-7291
1	客貨兩用車	7	101.04	2,351	1,500	34.80	52.2	8	21	3469-Q9,公路巡查車
1	客貨兩用車	5	98.06	2,378	1,500	34.80	52.2	20	21	5462-VA,公路巡查車
1	客貨兩用車	7	100.06	2,351	1,500	34.80	52.2	16	21	4537-F2,公路巡查車
1	客貨兩用車	7	100.06	2,351	1,500	34.80	52.2	16	21	4538-F2,公路巡查車
1	客貨兩用車	4	101.11	2,359	1,500	34.80	52.2	8	21	4769-Q9,公路巡查車
1	客貨兩用車	7	102.05	2,351	1,500	34.80	52.2	8	21	AAE-1781,公路巡查車
1	小貨車	1	92.05	1,968	1,500	34.80	52.2	25	15	D4-5208
1	小貨車	1	92.05	1,968	1,500	34.80	52.2	25	15	D4-5209
1	小貨車	1	94.06	2,350	1,500	34.80	52.2	25	15	4128-EJ
1	小貨車	1	94.06	2,350	1,500	34.80	52.2	25	15	4129-EJ
1	小貨車	1	94.07	2,350	1,500	34.80	52.2	25	15	5605-EK
1	小貨車	1	95.04	2,350	1,500	34.80	52.2	25	15	6823-EV
1	小貨車	1	95.04	2,350	1,500	34.80	52.2	25	15	6830-EV
1	小貨車	1	99.04	2,351	1,500	34.80	52.2	16	15	9661-YB
5	重型機車	1	86.06	125	1,560	34.80	54.3	9	5	AUF-460 AUF-461 AUF-469 AUF-470 AUF-476 AUF-476
1	重型機車	1	86.06	85	312	34.80	10.9	2	1	AUF-703
11	重型機車	1	91.04	125	3,432	34.80	119.4	19	11	KR6-479 KR6-480 KR6-790 KR6-796 KR6-797 KR6-798 KR6-800

公路總局及所屬 公務車輛明細表

中華民國103年度

單位：新臺幣千元

車輛數	車輛種類	乘客人數 不含司機	購置 年月	汽缸總排氣量 (立方公分)	油料費			養護費	其它	備註
					數量(公升)	單價(元)	金額			
										KR6-801
										KR6-802
										KR6-803
										KR6-805
1	重型機車	1	91.05	125	312	34.80	10.9	2	1	NC6-286
1	重型機車	1	94.05	125	312	34.80	10.9	2	1	J6Q-126
東西向高南區工程處					33,612		1,170	403	341	工程管理費列支
1	客貨兩用車	5	98.06	2,378	1,500	34.80	52.2	20	21	5457-VA,公路巡查車
1	客貨兩用車	5	98.06	2,378	1,500	34.80	52.2	20	21	5460-VA,公路巡查車
1	客貨兩用車	7	100.06	2,351	1,500	34.80	52.2	16	21	4965-G5,公路巡查車
1	客貨兩用車	7	102.05	2,351	1,500	34.80	52.2	8	21	AAE-1782,公路巡查車
1	客貨兩用車	7	102.05	2,351	1,500	34.80	52.2	8	21	AAE-1783,公路巡查車
1	小貨車	1	92.05	1,968	1,500	34.80	52.2	25	15	0357-GP
1	小貨車	1	92.05	1,968	1,500	34.80	52.2	25	15	0497-FK
1	小貨車	1	92.05	2,350	1,500	34.80	52.2	25	15	3115-GP
1	小貨車	1	93.05	1,968	1,500	34.80	52.2	25	21	ZR-8305
1	小貨車	1	93.06	1,968	1,500	34.80	52.2	25	15	2709-HY
1	小貨車	1	93.06	1,968	1,500	34.80	52.2	25	21	7523-JB
1	小貨車	1	93.06	1,968	1,500	34.80	52.2	25	21	7525-JB
1	小貨車	1	94.05	2,350	1,500	34.80	52.2	25	15	0038-EJ
1	小貨車	1	94.07	2,350	1,500	34.80	52.2	25	21	5601-EK
1	小貨車	1	95.04	2,350	1,500	34.80	52.2	25	15	6773-EV
1	小貨車	1	97.09	1,998	1,500	34.80	52.2	20	21	8356-UW
1	小貨車	1	99.04	2,351	1,500	34.80	52.2	16	15	9653-YB
5	重型機車	1	91.04	125	1,560	34.80	54.3	9	5	KR6-791
										KR6-792
										KR6-793
										KR6-795
										KR6-799
4	重型機車	1	91.05	125	1,248	34.80	43.4	7	4	NC6-285
										NC6-287
										NC6-288
										NC6-289
1	重型機車	1	93.05	125	312	34.80	10.9	2	1	BH3-701
11	重型機車	1	94.05	125	3,432	34.80	119.4	19	11	J6Q-122
										J6Q-123
										J6Q-125
										J6Q-127
										J6Q-128
										J6Q-129
										J6Q-130
										H8Q-350
										H8Q-351
										H8Q-352
										H8Q-353
1	重型機車	1	94.07	125	312	34.80	10.9	2	1	G6G-891
2	重型機車	1	98.06	125	624	34.80	21.7	3	2	683-HAF
										685-HAF
2	重型機車	1	100.06	125	624	34.80	21.7	3	2	230-KFZ
										231-KFZ
蘇花公路改善工程處					13,620		474	176	121	工程管理費列支
1	客貨兩用車	4	101.11	2,359	1,500	34.80	52.2	8	21	4665-L6,公路巡查車
1	小貨車	1	92.06	2,400	1,500	34.80	52.2	25	15	6489-GE
1	小貨車	1	93.07	2,350	1,500	34.80	52.2	25	15	0421-DW
1	小貨車	1	94.07	2,350	1,500	34.80	52.2	25	15	0338-EJ
1	小貨車	1	95.04	2,350	1,500	34.80	52.2	25	15	6560-EV
1	小貨車	1	95.04	2,350	1,500	34.80	52.2	25	15	6763-EV
1	小貨車	1	95.04	2,350	1,500	34.80	52.2	25	15	6771-EV
1	重型機車	1	92.05	150	312	34.80	10.9	2	1	NW6-355
1	重型機車	1	93.04	125	312	34.80	10.9	2	1	M77-752
1	重型機車	1	93.04	150	312	34.80	10.9	2	1	M77-727

公路總局及所屬 公務車輛明細表

中華民國103年度

單位：新臺幣千元

車輛數	車輛種類	乘客人數 不含司機	購置 年月	汽缸總排氣量 (立方公分)	油料費			養護費	其它	備註
					數量(公升)	單價(元)	金額			
1	重型機車	1	94.03	150	312	34.80	10.9	2	1	J6A-675
2	重型機車	1	94.05	125	624	34.80	21.7	3	2	CY6-636 CY6-637
1	重型機車	1	95.04	125	312	34.80	10.9	2	1	K6P-059
1	重型機車	1	95.05	125	312	34.80	10.9	2	1	K6W-767
2	重型機車	1	100.06	150	624	34.80	21.7	3	2	251-KZF 252-KZF
工程單位					836,200		27,982	12,320	10,816	
第一區養護工程處					148,500		4,985	2,190	1,938	
1	大客車	37	74.09	6,443					34	WA-228
1	大客車	9	97.09	5,965	2,000	34.80	69.6	20	39	029-WD
1	小客車(貴賓車)	6	86.07	4,300					61	L2-1689
1	小客車(貴賓車)	7	100.11	3,956	1,500	34.80	52.2	16	42	1651-K9
1	小客車	4	89.05	1,995	1,500	34.80	52.2	25	21	2G-9123
1	客貨兩用車	7	98.03	2,351	1,500	34.80	52.2	20	21	4820-UZ,公路巡查車
1	客貨兩用車	5	98.06	2,378	1,500	34.80	52.2	20	21	5467-VA,公路巡查車
1	客貨兩用車	5	98.06	2,378	1,500	34.80	52.2	20	21	5469-VA,公路巡查車
1	客貨兩用車	5	98.06	2,378	1,500	34.80	52.2	20	21	5472-VA,公路巡查車
1	客貨兩用車	5	98.06	2,378	1,500	34.80	52.2	20	21	5478-VA,公路巡查車
1	客貨兩用車	5	99.04	2,378	1,500	34.80	52.2	16	21	9637-YB,公路巡查車
1	客貨兩用車	5	99.04	2,378	1,500	34.80	52.2	16	21	9650-YB,公路巡查車
1	客貨兩用車	4	99.03	2,359	1,500	34.80	52.2	16	21	1078-QH,公路巡查車
1	客貨兩用車	7	101.04	2,351	1,500	34.80	52.2	8	21	4607-L3,公路巡查車
1	客貨兩用車	7	101.04	2,351	1,500	34.80	52.2	8	21	4608-L3,公路巡查車
1	客貨兩用車	7	102.05	2,351	1,500	34.80	52.2	8	21	AAE-1770,公路巡查車
1	客貨兩用車	7	102.05	2,351	1,500	34.80	52.2	8	21	AAE-1772,公路巡查車
1	客貨兩用車	7	102.05	2,351	1,500	34.80	52.2	8	21	AAE-1773,公路巡查車
1	客貨兩用車	7	102.05	2,351	1,500	34.80	52.2	8	21	AAE-1780,公路巡查車
1	大貨車	2	83.12	3,661	2,000	32.20	64.4	25	30	QJ-571
1	大貨車	2	86.01	4,214	2,000	32.20	64.4	25	31	Q2-273
1	小貨車	1	90.06	2,350	1,500	34.80	52.2	25	21	2N-4865
1	小貨車	1	90.06	2,350	1,500	34.80	52.2	25	21	2N-4866
1	小貨車	1	90.06	2,350	1,500	34.80	52.2	25	21	2N-4867
1	小貨車	1	90.06	2,350	1,500	34.80	52.2	25	21	2N-4868
1	小貨車	1	90.06	2,350	1,500	34.80	52.2	25	21	2N-4869
1	小貨車	1	92.05	1,968	1,500	34.80	52.2	25	21	0496-FK
1	小貨車	1	92.05	1,968	1,500	34.80	52.2	25	21	0498-FK
1	小貨車	1	92.05	1,968	1,500	34.80	52.2	25	21	0499-FK
1	小貨車	1	92.06	2,350	1,500	34.80	52.2	25	21	4759-FK
1	小貨車	1	93.04	2,350	1,500	34.80	52.2	25	21	1466-DS
1	小貨車	1	93.05	2,350	1,500	34.80	52.2	25	21	2861-DS
1	小貨車	1	93.05	1,968	1,500	34.80	52.2	25	21	3466-GX
1	小貨車	1	93.05	1,968	1,500	34.80	52.2	25	21	3467-GX
1	小貨車	1	93.05	1,968	1,500	34.80	52.2	25	21	3469-GX
1	小貨車	1	93.05	1,968	1,500	34.80	52.2	25	21	3470-GX
1	小貨車	1	94.06	2,350	1,500	34.80	52.2	25	21	4159-EJ
1	小貨車	1	94.06	2,350	1,500	34.80	52.2	25	21	4160-EJ
1	小貨車	1	94.06	2,350	1,500	34.80	52.2	25	21	4161-EJ
1	小貨車	1	94.06	2,350	1,500	34.80	52.2	25	21	4162-EJ
1	小貨車	1	94.06	2,350	1,500	34.80	52.2	25	21	4163-EJ
1	小貨車	1	94.06	2,350	1,500	34.80	52.2	25	21	4165-EJ
1	小貨車	1	94.06	2,350	1,500	34.80	52.2	25	21	4166-EJ
1	小貨車	1	95.04	2,350	1,500	34.80	52.2	25	21	6801-EV
1	小貨車	1	95.04	2,350	1,500	34.80	52.2	25	21	6802-EV
1	小貨車	1	95.04	2,350	1,500	34.80	52.2	25	21	6803-EV
1	小貨車	1	96.08	2,350	1,500	34.80	52.2	25	21	1290-QT
1	小貨車	1	96.08	2,350	1,500	34.80	52.2	25	21	1291-QT
1	小貨車	1	96.08	2,350	1,500	34.80	52.2	25	21	1292-QT
1	小貨車	1	96.08	2,350	1,500	34.80	52.2	25	21	1293-QT
1	小貨車	1	96.08	2,350	1,500	34.80	52.2	25	21	1295-QT
1	小貨車	1	97.03	2,493	1,500	34.80	52.2	20	26	2907-QY

公路總局及所屬 公務車輛明細表

中華民國103年度

單位：新臺幣千元

車輛數	車輛種類	乘客人數 不含司機	購置 年月	汽缸總排氣量 (立方公分)	油料費			養護費	其它	備註
					數量(公升)	單價(元)	金額			
1	小貨車	1	97.01	2,350	1,500	34.80	52.2	20	21	4872-QX
1	小貨車	1	97.10	1,998	1,500	34.80	52.2	20	21	8352-UW
1	小貨車	1	97.10	1,998	1,500	34.80	52.2	20	21	8353-UW
1	小貨車	1	97.10	1,998	1,500	34.80	52.2	20	21	8355-UW
1	清掃車	1	88.11	7,270	2,200	32.20	70.8	35	14	2F-578
1	清掃車	1	88.11	7,270	2,200	32.20	70.8	35	14	2F-581
1	清掃車	1	92.04	7,545	2,200	32.20	70.8	35	14	415-QM
1	清掃車	1	92.04	7,545	2,200	32.20	70.8	35	14	416-QM
1	清掃車	1	92.04	7,545	2,200	32.20	70.8	35	14	417-QM
1	清掃車	1	92.04	7,545	2,200	32.20	70.8	35	14	418-QM
1	清掃車	1	92.04	7,545	2,200	32.20	70.8	35	14	419-QM
1	清掃車	1	92.11	7,961	2,200	32.20	70.8	35	14	107-QN
1	清掃車	1	92.11	7,961	2,200	32.20	70.8	35	14	108-QN
1	清掃車	1	92.11	7,961	2,200	32.20	70.8	35	14	109-QN
1	清掃車	1	95.01	7,545	2,200	32.20	70.8	35	14	511-SL
1	清掃車	1	98.02	7,684	2,200	32.20	70.8	30	14	853-TV
1	傾卸貨車	2	80.10	5,899	2,200	32.20	70.8	35	34	QC-218
1	傾卸貨車	2	82.08	5,897	2,200	32.20	70.8	35	34	QG-751
1	傾卸貨車	2	87.12	4,104	2,200	32.20	70.8	35	29	F2-763
1	傾卸貨車	2	89.10	4,104	2,200	32.20	70.8	35	29	3F-436
1	傾卸貨車	2	93.06	3,907	2,200	32.20	70.8	35	29	176-RM
1	傾卸貨車	2	93.06	3,907	2,200	32.20	70.8	35	29	177-RM
1	傾卸貨車	2	93.06	3,907	2,200	32.20	70.8	35	29	178-RM
1	傾卸貨車	2	95.06	3,907	2,200	32.20	70.8	35	29	146-BK
1	工程救險車	2	79.06	6,485	2,200	32.20	70.8	35	14	QC-250
1	工程救險車	2	92.09	7,961	2,200	32.20	70.8	35	14	885-QM
1	灑水車	2	84.10	6,485	2,200	32.20	70.8	35	14	QJ-701
1	灑水車	2	91.09	7,961	2,200	32.20	70.8	35	14	951-QA
1	灑水車	2	91.09	7,961	2,200	32.20	70.8	35	14	952-QA
1	灑水車	2	92.07	7,961	2,200	32.20	70.8	35	14	731-QM
1	灑水車	2	92.07	7,961	2,200	32.20	70.8	35	14	732-QM
1	橋梁檢查車	1	99.06	9,341	2,200	32.20	70.8	23	46	116-UY
1	拖板救濟車	2	81.05	16,683	2,200	32.20	70.8	35	63	QA-322
1	工程車(高空作業車)	2	91.12	3,907	2,200	32.20	70.8	35	29	041-QM
機車合計					2,808		97.9	16	9	工程管理費列支
2	重型機車	1	91.04	125	624	34.80	21.7	3	2	LL7-052
										LL7-053
2	重型機車	1	93.03	125	624	34.80	21.7	3	2	M65-327
										M65-328
1	重型機車	1	94.05	125	312	34.80	10.9	2	1	M39-595
1	重型機車	1	95.06	125	312	34.80	10.9	2	1	M9D-308
1	重型機車	1	96.06	125	312	34.80	10.9	2	1	916-BNH
1	重型機車	1	99.06	125	312	34.80	10.9	2	1	399-GBM
1	重型機車	1	99.06	125	312	34.80	10.9	2	1	500-GBM
第二區養護工程處					239,900		8,012	3,600	3,111	
1	大客車(特勤車)	8	93.11	6,800	2,000	34.80	69.6	25	43	WZ-281
1	小客車(特勤車)	9	100.12	6,747	1,500	34.80	52.2	8	136	7630-P2
1	小客車(貴賓車)	7	100.11	3,956	1,500	34.80	52.2	16	42	0903-P2
1	小客車	4	87.12	1,995					21	B4-6967
1	客貨兩用車	7	98.03	2,351	1,500	34.80	52.2	20	21	4822-UZ,公路巡查車
1	客貨兩用車	5	98.06	2,378	1,500	34.80	52.2	20	21	5479-VA,公路巡查車
1	客貨兩用車	5	98.06	2,378	1,500	34.80	52.2	20	21	5481-VA,公路巡查車
1	客貨兩用車	5	98.06	2,378	1,500	34.80	52.2	20	21	5482-VA,公路巡查車
1	客貨兩用車	5	98.06	2,378	1,500	34.80	52.2	20	21	5483-VA,公路巡查車
1	客貨兩用車	5	98.06	2,378	1,500	34.80	52.2	20	21	5485-VA,公路巡查車
1	客貨兩用車	5	98.06	2,378	1,500	34.80	52.2	20	21	5486-VA,公路巡查車
1	客貨兩用車	5	98.06	2,378	1,500	34.80	52.2	20	21	5487-VA,公路巡查車
1	客貨兩用車	4	99.04	2,694	1,500	34.80	52.2	16	26	4453-ZF,公路巡查車
1	客貨兩用車	4	99.04	2,694	1,500	34.80	52.2	16	26	4456-ZF,公路巡查車
1	客貨兩用車	4	99.04	2,694	1,500	34.80	52.2	16	26	4457-ZF,公路巡查車
1	客貨兩用車	4	99.03	2,359	1,500	34.80	52.2	16	21	1079-QH,公路巡查車

公路總局及所屬 公務車輛明細表

中華民國103年度

單位：新臺幣千元

車輛數	車輛種類	乘客人數 不含司機	購置 年月	汽缸總排氣量 (立方公分)	油料費			養護費	其它	備註
					數量(公升)	單價(元)	金額			
1	客貨兩用車	4	99.03	2,359	1,500	34.80	52.2	16	21	1080-QH,公路巡查車
1	客貨兩用車	4	99.03	2,359	1,500	34.80	52.2	16	21	1081-QH,公路巡查車
1	客貨兩用車	5	100.06	2,694	1,500	34.80	52.2	16	26	4492-G2,公路巡查車
1	客貨兩用車	4	101.04	2,261	1,500	34.80	52.2	8	21	7971-P3,公路巡查車
1	客貨兩用車	4	101.11	2,359	1,500	34.80	52.2	8	21	3451-U5,公路巡查車
1	客貨兩用車	4	102.05	2,351	1,500	34.80	52.2	8	21	AAE-1793,公路巡查車
1	小貨車	1	88.05	1,998	1,500	34.80	52.2	25	15	R9-8741
1	小貨車	1	90.06	2,350	1,500	34.80	52.2	25	21	2N-4807
1	小貨車	1	90.06	2,350	1,500	34.80	52.2	25	21	2N-4808
1	小貨車	1	90.10	1,995	1,500	34.80	52.2	25	21	9C-4340
1	小貨車	1	90.10	1,995	1,500	34.80	52.2	25	21	9C-4341
1	小貨車	1	91.06	2,350	1,500	34.80	52.2	25	21	5T-5438
1	小貨車	1	91.06	2,350	1,500	34.80	52.2	25	21	5T-5439
1	小貨車	1	91.06	2,350	1,500	34.80	52.2	25	21	5T-5450
1	小貨車	1	91.06	2,350	1,500	34.80	52.2	25	21	5T-5460
1	小貨車	1	92.05	1,995	1,500	34.80	52.2	25	21	8400-DC
1	小貨車	1	92.05	1,968	1,500	34.80	52.2	25	21	0971-FX
1	小貨車	1	92.06	2,350	1,500	34.80	52.2	25	21	4439-FX
1	小貨車	1	93.04	2,350	1,500	34.80	52.2	25	21	1461-DS
1	小貨車	1	93.05	1,968	1,500	34.80	52.2	25	21	2021-HY
1	小貨車	1	93.05	1,968	1,500	34.80	52.2	25	21	2022-HY
1	小貨車	1	93.05	1,968	1,500	34.80	52.2	25	21	2023-HY
1	小貨車	1	93.05	1,968	1,500	34.80	52.2	25	21	2025-HY
1	小貨車	1	93.07	2,350	1,500	34.80	52.2	25	21	0423-DW
1	小貨車	1	93.07	2,350	1,500	34.80	52.2	25	21	0425-DW
1	小貨車	1	94.04	2,350	1,500	34.80	52.2	25	21	2261-LP
1	小貨車	1	94.04	2,350	1,500	34.80	52.2	25	21	2262-LP
1	小貨車	1	94.04	2,350	1,500	34.80	52.2	25	21	2263-LP
1	小貨車	1	94.06	2,350	1,500	34.80	52.2	25	21	4133-EJ
1	小貨車	1	94.06	2,350	1,500	34.80	52.2	25	21	4135-EJ
1	小貨車	1	94.06	2,350	1,500	34.80	52.2	25	21	4136-EJ
1	小貨車	1	94.06	2,350	1,500	34.80	52.2	25	21	4137-EJ
1	小貨車	1	94.06	2,350	1,500	34.80	52.2	25	21	4138-EJ
1	小貨車	1	94.06	2,350	1,500	34.80	52.2	25	21	4139-EJ
1	小貨車	1	94.06	2,350	1,500	34.80	52.2	25	21	4150-EJ
1	小貨車	1	95.04	2,350	1,500	34.80	52.2	25	21	6805-EV
1	小貨車	1	95.04	2,350	1,500	34.80	52.2	25	21	6807-EV
1	小貨車	1	95.04	2,350	1,500	34.80	52.2	25	21	6810-EV
1	小貨車	1	95.04	2,350	1,500	34.80	52.2	25	21	6812-EV
1	小貨車	1	95.04	2,350	1,500	34.80	52.2	25	21	6813-EV
1	小貨車	1	95.04	2,350	1,500	34.80	52.2	25	21	6820-EV
1	小貨車	1	95.04	2,350	1,500	34.80	52.2	25	21	6821-EV
1	小貨車	1	96.08	2,350	1,500	34.80	52.2	25	21	1261-QT
1	小貨車	1	96.08	2,350	1,500	34.80	52.2	25	21	1262-QT
1	小貨車	1	96.08	2,350	1,500	34.80	52.2	25	21	1263-QT
1	小貨車	1	96.08	2,350	1,500	34.80	52.2	25	21	1265-QT
1	小貨車	1	96.08	2,350	1,500	34.80	52.2	25	21	1267-QT
1	小貨車	1	96.08	2,350	1,500	34.80	52.2	25	21	1270-QT
1	小貨車	1	96.08	2,350	1,500	34.80	52.2	25	21	1271-QT
1	小貨車	1	96.08	2,350	1,500	34.80	52.2	25	21	1272-QT
1	小貨車	1	97.01	2,350	1,500	34.80	52.2	20	21	4875-QX
1	小貨車	1	97.01	2,350	1,500	34.80	52.2	20	21	4876-QX
1	小貨車	1	97.01	2,350	1,500	34.80	52.2	20	21	4877-QX
1	小貨車	1	97.10	1,998	1,500	34.80	52.2	20	21	8365-UW
1	小貨車	1	97.10	1,998	1,500	34.80	52.2	20	21	8371-UW
1	小貨車	1	97.10	1,998	1,500	34.80	52.2	20	21	8372-UW
1	小貨車	1	97.10	1,998	1,500	34.80	52.2	20	21	8373-UW
1	小貨車	1	97.10	1,998	1,500	34.80	52.2	20	21	8375-UW
1	小貨車	4	99.07	2,902	1,500	32.20	48.3	16	18	5412-ZG
1	小貨車	4	100.03	2,902	1,500	32.20	48.3	16	18	4876-D5
1	小貨車	1	102.03	2,497	1,500	34.80	52.2	8	18	ACF-0091

公路總局及所屬 公務車輛明細表

中華民國103年度

單位：新臺幣千元

車輛數	車輛種類	乘客人數 不含司機	購置 年月	汽缸總排氣量 (立方公分)	油料費			養護費	其它	備註
					數量(公升)	單價(元)	金額			
1	清掃車	1	88.11	7,270	2,200	32.20	70.8	35	14	2G-803
1	清掃車	1	88.11	7,270	2,200	32.20	70.8	35	14	2G-805
1	清掃車	1	92.04	7,545	2,200	32.20	70.8	35	14	427-QR
1	清掃車	1	92.04	7,545	2,200	32.20	70.8	35	14	429-QR
1	清掃車	1	92.11	7,961	2,200	32.20	70.8	35	14	045-QS
1	清掃車	1	92.11	7,961	2,200	32.20	70.8	35	14	046-QS
1	清掃車	1	94.02	7,639	2,200	32.20	70.8	35	14	237-RP
1	清掃車	1	94.02	7,639	2,200	32.20	70.8	35	14	238-RP
1	清掃車	1	94.02	7,639	2,200	32.20	70.8	35	14	239-RP
1	清掃車	1	94.02	7,639	2,200	32.20	70.8	35	14	240-RP
1	清掃車	1	95.01	7,545	2,200	32.20	70.8	35	14	836-RX
1	清掃車	1	95.01	7,545	2,200	32.20	70.8	35	14	837-RX
1	清掃車	1	95.01	7,545	2,200	32.20	70.8	35	14	838-RX
1	清掃車	1	95.01	7,545	2,200	32.20	70.8	35	14	871-RX
1	清掃車	1	95.12	5,957	2,200	32.20	70.8	35	14	123-SX
1	清掃車	1	97.05	7,636	2,200	32.20	70.8	30	14	138-UB
1	清掃車	1	97.05	7,636	2,200	32.20	70.8	30	14	139-UB
1	清掃車	1	98.02	7,684	2,200	32.20	70.8	30	14	998-UB
1	傾卸貨車	2	83.03	5,890	2,200	32.20	70.8	35	34	SI-711
1	傾卸貨車	2	90.10	3,907	2,200	32.20	70.8	35	29	7U-827
1	傾卸貨車	2	90.10	3,907	2,200	32.20	70.8	35	29	7U-828
1	傾卸貨車	2	91.06	3,907	2,200	32.20	70.8	35	29	792-QF
1	傾卸貨車	2	92.04	3,907	2,200	32.20	70.8	35	29	450-QR
1	傾卸貨車	2	93.06	3,907	2,200	32.20	70.8	35	29	401-RF
1	傾卸貨車	2	93.06	3,907	2,200	32.20	70.8	35	29	402-RF
1	傾卸貨車	2	93.06	3,907	2,200	32.20	70.8	35	29	403-RF
1	傾卸貨車	2	93.06	3,907	2,200	32.20	70.8	35	29	405-RF
1	傾卸貨車	2	94.06	3,907	2,200	32.20	70.8	35	29	145-RX
1	傾卸貨車	2	94.06	3,907	2,200	32.20	70.8	35	29	146-RX
1	傾卸貨車	2	94.06	3,907	2,200	32.20	70.8	35	29	147-RX
1	傾卸貨車	2	94.07	7,545	2,200	32.20	70.8	35	42	180-SB
1	傾卸貨車	2	94.07	7,545	2,200	32.20	70.8	35	42	181-SB
1	傾卸貨車	2	95.06	3,907	2,200	32.20	70.8	35	29	560-SQ
1	傾卸貨車	2	95.06	3,907	2,200	32.20	70.8	35	29	561-SQ
1	傾卸貨車	2	96.10	4,899	2,200	32.20	70.8	35	32	465-TL
1	傾卸貨車	2	96.10	4,899	2,200	32.20	70.8	35	32	466-TL
1	傾卸貨車	2	96.10	4,899	2,200	32.20	70.8	35	32	467-TL
1	工程救險車	2	84.02	6,485	2,200	32.20	70.8	35	14	QJ-762
1	工程救險車	2	84.02	6,485	2,200	32.20	70.8	35	14	SK-139
1	工程救險車	2	87.02	6,485	2,200	32.20	70.8	35	14	S7-521
1	工程救險車	2	94.05	7,961	2,200	32.20	70.8	35	14	285-RP
1	灑水車	2	92.07	7,961	2,200	32.20	70.8	35	14	687-QR
1	灑水車	2	95.09	7,545	2,200	32.20	70.8	35	14	849-SQ
1	灑水車	2	97.01	7,545	2,200	32.20	70.8	30	14	510-TS
1	灑水車	2	97.08	7,684	2,200	32.20	70.8	30	14	492-UB
1	灑水車	2	97.08	7,684	2,200	32.20	70.8	30	14	493-UB
1	灑水車	2	97.08	7,684	2,200	32.20	70.8	30	14	495-UB
1	灑水車	2	98.09	7,684	2,200	32.20	70.8	30	14	025-UP
1	橋梁檢查車	1	88.04	13,798	2,200	32.20	70.8	35	14	(UB-4152)
1	工程車(修補車)	2	92.08	7,961	2,200	32.20	70.8	35	42	783-QR
1	工程車(修補車)	2	93.10	7,790	2,200	32.20	70.8	35	42	771-RF
1	工程車(修補車)	2	93.10	7,790	2,200	32.20	70.8	35	42	772-RF
1	工程車(修補車)	2	93.10	7,790	2,200	32.20	70.8	35	42	773-RF
1	工程車(修補車)	2	94.10	7,961	2,200	32.20	70.8	35	39	657-RX
1	工程車(修補車)	2	94.11	7,961	2,200	32.20	70.8	35	42	658-RX
1	工程車(修補車)	2	94.11	7,961	2,200	32.20	70.8	35	42	659-RX
1	工程車(高空作業車)	2	94.05	3,907	2,200	32.20	70.8	35	29	020-RX
機車合計					19,032		662	103	64	工程管理費列支
20	重型機車	1	91.05	125	6,240	34.80	217.2	34	21	LM9-457 LM9-458 LM9-459

公路總局及所屬 公務車輛明細表

中華民國103年度

單位：新臺幣千元

車輛數	車輛種類	乘客人數 不含司機	購置 年月	汽缸總排氣量 (立方公分)	油料費			養護費	其它	備註										
					數量(公升)	單價(元)	金額													
11	重型機車	1	92.05	125	3,432	34.80	119.4	19	12	LM9-460										
										LM9-461										
										LM9-462										
										LM9-463										
										LM9-465										
										LM9-466										
										LM9-467										
										LM9-468										
										LM9-469										
										LM9-470										
										LM9-471										
										LM9-480										
										LM9-481										
										LM9-482										
										LM9-483										
										LM9-485										
										LM9-486										
22	重型機車	1	93.05	125	6,864	34.80	238.9	37	23	NW6-171										
										NW6-172										
										NW6-173										
										NW6-175										
										NW6-176										
										NW6-177										
										NW6-178										
										NW6-179										
										NW6-180										
										NW6-181										
										PV2-780										
										2	輕型機車	1	92.05	50	624	34.80	21.7	3	2	SS7-285
																				SS7-286
										6	重型機車	1	94.12	125	1,872	34.80	65.1	10	6	M93-450
																				M93-451
																				M93-452
																				M93-453
M93-455																				
M93-456																				
M93-457																				
M93-458																				
M93-459																				
M93-460																				
M93-461																				
M93-462																				
M93-465																				
M93-475																				
M93-476																				
M93-477																				
M93-478																				
M93-479																				
M93-480																				
M93-481																				
M93-482																				
M93-483																				
第三區養護工程處	大客車	40	75.01	6,443	161,600		5,414	2,284	2,180											
1	大客車	9	97.09	5,965	2,000	34.80	69.6	20	38	068-WE										

公路總局及所屬 公務車輛明細表

中華民國103年度

單位：新臺幣千元

車輛數	車輛種類	乘客人數 不含司機	購置 年月	汽缸總排氣量 (立方公分)	油料費			養護費	其它	備註
					數量(公升)	單價(元)	金額			
1	小客車(貴賓車)	4	100.11	3,956	1,500	34.80	52.2	16	41	6896-G7
1	小客車	4	86.09	1,995					21	P3-2821
1	客貨兩用車	7	98.03	2,351	1,500	34.80	52.2	20	21	4867-UZ,公路巡查車
1	客貨兩用車	5	98.06	2,378	1,500	34.80	52.2	20	21	5490-VA,公路巡查車
1	客貨兩用車	5	98.06	2,378	1,500	34.80	52.2	20	21	5491-VA,公路巡查車
1	客貨兩用車	5	98.06	2,378	1,500	34.80	52.2	20	21	5492-VA,公路巡查車
1	客貨兩用車	5	98.06	2,378	1,500	34.80	52.2	20	21	5493-VA,公路巡查車
1	客貨兩用車	4	99.04	2,694	1,500	34.80	52.2	16	26	4823-XS,公路巡查車
1	客貨兩用車	4	99.04	2,694	1,500	34.80	52.2	16	26	4825-XS,公路巡查車
1	客貨兩用車	4	99.03	2,359	1,500	34.80	52.2	16	21	1082-QH,公路巡查車
1	客貨兩用車	4	99.03	2,359	1,500	34.80	52.2	16	21	1083-QH,公路巡查車
1	客貨兩用車	4	99.03	2,359	1,500	34.80	52.2	16	21	1085-QH,公路巡查車
1	客貨兩用車	4	99.03	2,359	1,500	34.80	52.2	16	21	1086-QH,公路巡查車
1	客貨兩用車	4	99.03	2,359	1,500	34.80	52.2	16	21	1087-QH,公路巡查車
1	客貨兩用車	7	101.04	2,351	1,500	34.80	52.2	8	21	4596-H5,公路巡查車
1	客貨兩用車	7	101.04	2,351	1,500	34.80	52.2	8	21	4597-H5,公路巡查車
1	客貨兩用車	4	101.10	2,199	1,500	34.80	52.2	8	21	6211-V5,公路巡查車
1	客貨兩用車	4	101.10	2,199	1,500	34.80	52.2	8	21	6212-V5,公路巡查車
1	客貨兩用車	4	101.10	2,199	1,500	34.80	52.2	8	21	6213-V5,公路巡查車
1	客貨兩用車	7	102.05	2,351	1,500	34.80	52.2	8	21	AAE-1803,公路巡查車
1	客貨兩用車	7	102.05	2,351	1,500	34.80	52.2	8	21	AAE-1805,公路巡查車
1	客貨兩用車	7	102.05	2,351	1,500	34.80	52.2	8	21	AAE-1810,公路巡查車
1	客貨兩用車	7	102.05	2,351	1,500	34.80	52.2	8	21	AAE-1812,公路巡查車
1	客貨兩用車	7	102.05	2,351	1,500	34.80	52.2	8	21	AAE-1820,公路巡查車
1	大貨車	2	83.11	3,661	2,000	32.20	64.4	25	29	VO-477
1	大貨車	2	83.11	3,661	2,000	32.20	64.4	25	29	VO-478
1	大貨車	2	83.11	3,661	2,000	32.20	64.4	25	29	VO-479
1	小貨車	1	90.10	1,995	1,500	34.80	52.2	25	21	9C-4342,103年12月汰換為 客貨兩用車
1	小貨車	1	92.05	2,350	1,500	34.80	52.2	25	21	8511-GQ
1	小貨車	1	92.05	2,350	1,500	34.80	52.2	25	21	8512-GQ
1	小貨車	1	92.05	2,350	1,500	34.80	52.2	25	21	8513-GQ
1	小貨車	1	92.05	2,350	1,500	34.80	52.2	25	21	8515-GQ
1	小貨車	1	92.05	2,350	1,500	34.80	52.2	25	21	8516-GQ
1	小貨車	1	92.05	2,350	1,500	34.80	52.2	25	21	8517-GQ
1	小貨車	1	93.06	1,968	1,500	34.80	52.2	25	21	8316-JQ
1	小貨車	1	94.06	1,997	1,500	34.80	52.2	25	21	4127-EJ
1	小貨車	1	94.06	2,350	1,500	34.80	52.2	25	21	4132-EJ
1	小貨車	1	95.04	2,350	1,500	34.80	52.2	25	21	6781-EV
1	小貨車	1	95.04	2,350	1,500	34.80	52.2	25	21	6782-EV
1	小貨車	1	95.04	2,350	1,500	34.80	52.2	25	21	6783-EV
1	小貨車	1	95.04	2,350	1,500	34.80	52.2	25	21	6790-EV
1	小貨車	1	95.04	2,350	1,500	34.80	52.2	25	21	6791-EV
1	小貨車	1	95.04	2,350	1,500	34.80	52.2	25	21	6792-EV
1	小貨車	1	95.04	2,350	1,500	34.80	52.2	25	21	6793-EV
1	小貨車	1	95.04	2,350	1,500	34.80	52.2	25	21	6795-EV
1	小貨車	1	96.08	2,350	1,500	34.80	52.2	25	21	1231-QT
1	小貨車	1	96.08	2,350	1,500	34.80	52.2	25	21	1232-QT
1	小貨車	1	96.08	2,350	1,500	34.80	52.2	25	21	1250-QT
1	小貨車	1	96.08	2,350	1,500	34.80	52.2	25	21	1251-QT
1	小貨車	1	96.08	2,350	1,500	34.80	52.2	25	21	1252-QT
1	小貨車	1	96.08	2,350	1,500	34.80	52.2	25	21	1253-QT
1	小貨車	1	96.08	2,350	1,500	34.80	52.2	25	21	1260-QT
1	小貨車	1	97.01	2,350	1,500	34.80	52.2	20	21	4871-QX
1	小貨車	1	97.01	2,350	1,500	34.80	52.2	20	21	4873-QX
1	小貨車	1	97.10	1,998	1,500	34.80	52.2	20	21	8361-UW
1	小貨車	1	97.10	1,998	1,500	34.80	52.2	20	21	8362-UW
1	小貨車	1	97.10	1,998	1,500	34.80	52.2	20	21	8363-UW
1	小貨車	4	99.07	2,902	1,500	32.20	48.3	23	24	4008-E5
1	清掃車	1	92.04	7,545	2,200	32.20	70.8	35	14	209-QZ
1	清掃車	1	95.01	7,545	2,200	32.20	70.8	35	14	643-SJ

公路總局及所屬 公務車輛明細表

中華民國103年度

單位：新臺幣千元

車輛數	車輛種類	乘客人數 不含司機	購置 年月	汽缸總排氣量 (立方公分)	油料費			養護費	其它	備註
					數量(公升)	單價(元)	金額			
1	清掃車	1	95.12	5,957	2,200	32.20	70.8	35	14	145-SK
1	清掃車	1	95.12	5,957	2,200	32.20	70.8	35	14	146-SK
1	傾卸貨車	2	79.05	5,899	2,200	32.20	70.8	35	34	VN-117
1	傾卸貨車	2	79.05	5,899	2,200	32.20	70.8	35	34	QC-215
1	傾卸貨車	2	87.12	4,104	2,200	32.20	70.8	35	29	F2-761
1	傾卸貨車	2	87.12	4,104	2,200	32.20	70.8	35	29	F2-762
1	傾卸貨車	2	89.10	4,104	2,200	32.20	70.8	35	29	3F-435
1	傾卸貨車	2	90.10	3,907	2,200	32.20	70.8	35	29	5U-823
1	傾卸貨車	2	90.10	3,907	2,200	32.20	70.8	35	29	5U-825
1	傾卸貨車	2	91.06	3,907	2,200	32.20	70.8	35	29	466-QL
1	傾卸貨車	2	91.06	3,907	2,200	32.20	70.8	35	29	467-QL
1	傾卸貨車	2	91.06	3,907	2,200	32.20	70.8	35	29	468-QL
1	傾卸貨車	2	92.04	3,907	2,200	32.20	70.8	35	29	240-QZ
1	傾卸貨車	2	92.04	3,907	2,200	32.20	70.8	35	29	241-QZ
1	傾卸貨車	2	92.04	3,907	2,200	32.20	70.8	35	29	242-QZ
1	傾卸貨車	2	92.04	3,907	2,200	32.20	70.8	35	29	243-QZ
1	傾卸貨車	2	92.04	3,907	2,200	32.20	70.8	35	29	245-QZ
1	傾卸貨車	2	93.06	3,907	2,200	32.20	70.8	35	29	601-RC
1	傾卸貨車	2	93.06	3,907	2,200	32.20	70.8	35	29	996-QZ
1	傾卸貨車	2	94.07	7,545	2,200	32.20	70.8	35	41	182-SB
1	傾卸貨車	2	97.08	4,899	2,200	32.20	70.8	30	32	286-UJ
1	傾卸貨車	2	97.08	4,899	2,200	32.20	70.8	30	32	287-UJ
1	工程救險車	2	84.02	6,485	2,200	32.20	70.8	35	14	VO-606
1	工程救險車	2	95.11	7,961	2,200	32.20	70.8	35	14	098-SK
1	灑水車	2	88.12	7,961	2,200	32.20	70.8	35	14	9H-213
1	灑水車	2	90.08	7,961	2,200	32.20	70.8	35	14	5U-659
1	灑水車	2	91.08	7,961	2,200	32.20	70.8	35	14	Z4-068
1	灑水車	2	100.03	7,684	2,200	32.20	70.8	23	14	749-VL
1	橋梁檢查車	1	88.04	13,798	2,200	32.20	70.8	35	14	(UB-4153)
1	工程車(修補車)	2	91.10	7,961	2,200	32.20	70.8	35	42	Z4-173
1	工程車(高空作業車)	2	92.09	3,907	2,200	32.20	70.8	35	29	481-QZ
機車合計					16,848		586	90	60	工程管理費列支
5	重型機車	1	91.04	125	1,560	34.80	54.3	9	5	NF9-465 NF9-466 NF9-467 NF9-473 NF9-476
2	重型機車	1	92.05	125	624	34.80	21.7	3	2	K76-951 K76-952
3	重型機車	1	92.05	150	936	34.80	32.6	5	4	K78-186 K78-187 K78-188
10	重型機車	1	93.05	125	3,120	34.80	108.6	17	11	L35-151 L35-152 L35-153 L35-155 L35-156 L35-157 L35-158 L35-417 L35-418 L35-419
2	重型機車	1	93.05	150	624	34.80	21.7	3	2	L35-159 L35-160
2	重型機車	1	94.06	125	624	34.80	21.7	3	2	J2A-712 J2A-713
1	重型機車	1	94.06	150	312	34.80	10.9	2	1	J2A-716
2	重型機車	1	95.05	150	624	34.80	21.7	3	2	M7T-595 M7T-596
2	重型機車	1	95.05	125	624	34.80	21.7	3	2	M7T-597 M7T-598

公路總局及所屬 公務車輛明細表

中華民國103年度

單位：新臺幣千元

車輛數	車輛種類	乘客人數 不含司機	購置 年月	汽缸總排氣量 (立方公分)	油料費			養護費	其它	備註
					數量(公升)	單價(元)	金額			
5	重型機車	1	96.07	125	1,560	34.80	54.3	9	5	603-BDS 605-BDS 606-BDS 607-BDS 608-BDS
2	重型機車	1	96.07	150	624	34.80	21.7	3	2	601-BDS 602-BDS
2	重型機車	1	100.05	125	624	34.80	21.7	3	2	966-HXW 967-HXW
6	重型機車	1	100.05	150	1,872	34.80	65.1	10	8	959-HXW 960-HXW 961-HXW 962-HXW 963-HXW 965-HXW
2	重型機車	1	101.07	125	624	34.80	21.7	3	2	628-MQS 629-MQS
8	重型機車	1	102.06	149	2,496	34.80	86.9	14	10	AEN-9567 AEN-9568 AEN-9569 AEN-9570 AEN-9571 AEN-9572 AEN-9573 AEN-8098
第四區養護工程處					133,100		4,442	1,943	1,673	
1	小客車	6	102.10	3,956					21	ABA-8271
1	小客車	4	86.07	4,300					61	CT-5007
1	客貨兩用車	7	98.03	2,351	1,500	34.80	52.2	20	21	4821-UZ,公路巡查車
1	客貨兩用車	5	98.06	2,378	1,500	34.80	52.2	20	21	5496-VA,公路巡查車
1	客貨兩用車	5	98.06	2,378	1,500	34.80	52.2	20	21	5497-VA,公路巡查車
1	客貨兩用車	5	98.06	2,378	1,500	34.80	52.2	20	21	5498-VA,公路巡查車
1	客貨兩用車	5	98.06	2,378	1,500	34.80	52.2	20	21	5499-VA,公路巡查車
1	客貨兩用車	5	98.06	2,378	1,500	34.80	52.2	20	21	5503-VA,公路巡查車
1	客貨兩用車	5	98.06	2,378	1,500	34.80	52.2	20	21	5531-VA,公路巡查車
1	客貨兩用車	4	99.04	2,694	1,500	34.80	52.2	16	26	4636-YR,公路巡查車
1	客貨兩用車	4	99.03	2,359	1,500	34.80	52.2	16	21	1090-QH,公路巡查車
1	客貨兩用車	4	99.03	2,359	1,500	34.80	52.2	16	21	1091-QH,公路巡查車
1	客貨兩用車	4	99.03	2,359	1,500	34.80	52.2	16	21	1092-QH,公路巡查車
1	客貨兩用車	7	100.06	2,351	1,500	34.80	52.2	16	21	9365-B3,公路巡查車
1	客貨兩用車	5	101.04	2,378	1,500	34.80	52.2	8	21	6491-L9,公路巡查車
1	客貨兩用車	7	101.04	2,351	1,500	34.80	52.2	8	21	7501-L9,公路巡查車
1	客貨兩用車	4	101.11	2,359	1,500	34.80	52.2	8	21	4663-L6,公路巡查車
1	客貨兩用車	7	102.05	2,351	1,500	34.80	52.2	8	21	AAE-1761,公路巡查車
1	客貨兩用車	7	102.05	2,351	1,500	34.80	52.2	8	21	AAE-1762,公路巡查車
1	客貨兩用車	7	102.05	2,351	1,500	34.80	52.2	8	21	AAE-1763,公路巡查車
1	大貨車	2	93.09	5,400	2,000	34.80	69.6	25	39	932-RM
1	小貨車	1	91.06	2,350	1,500	34.80	52.2	25	21	5T-5452
1	小貨車	1	91.06	2,350	1,500	34.80	52.2	25	21	5T-5453
1	小貨車	1	91.06	2,350	1,500	34.80	52.2	25	21	5T-5457
1	小貨車	1	92.05	1,968	1,500	34.80	52.2	25	21	9T-2701
1	小貨車	1	94.03	2,493	1,500	34.80	52.2	25	18	6672-EG
1	小貨車	1	94.03	2,493	1,500	34.80	52.2	25	18	6673-EG
1	小貨車	1	94.03	2,493	1,500	34.80	52.2	25	18	6675-EG
1	小貨車	1	94.07	2,350	1,500	34.80	52.2	25	21	5603-EK
1	小貨車	1	96.08	2,350	1,500	34.80	52.2	25	21	1273-QT
1	小貨車	1	96.08	2,350	1,500	34.80	52.2	25	21	1275-QT
1	小貨車	1	96.08	2,350	1,500	34.80	52.2	25	21	1276-QT
1	小貨車	1	96.08	2,350	1,500	34.80	52.2	25	21	1279-QT
1	小貨車	1	96.08	2,350	1,500	34.80	52.2	25	21	1280-QT
1	小貨車	1	96.08	2,350	1,500	34.80	52.2	25	21	1281-QT

公路總局及所屬 公務車輛明細表

中華民國103年度

單位：新臺幣千元

車輛數	車輛種類	乘客人數 不含司機	購置 年月	汽缸總排氣量 (立方公分)	油料費			養護費	其它	備註
					數量(公升)	單價(元)	金額			
1	小貨車	1	96.08	2,350	1,500	34.80	52.2	25	21	1282-QT
1	小貨車	1	96.08	2,350	1,500	34.80	52.2	25	21	1283-QT
1	小貨車	1	96.08	2,350	1,500	34.80	52.2	25	21	1287-QT
1	小貨車	1	97.10	1,998	1,500	34.80	52.2	20	21	8315-UW
1	小貨車	1	97.10	1,998	1,500	34.80	52.2	20	21	8316-UW
1	小貨車	1	97.10	1,998	1,500	34.80	52.2	20	21	8317-UW
1	小貨車	1	97.10	1,998	1,500	34.80	52.2	20	21	8319-UW
1	清掃車	1	92.04	7,545	2,200	32.20	70.8	35	14	730-QN
1	清掃車	1	92.04	7,545	2,200	32.20	70.8	35	14	732-QN
1	清掃車	1	92.11	7,961	2,200	32.20	70.8	35	14	527-RA
1	清掃車	1	92.11	7,961	2,200	32.20	70.8	35	14	573-QZ
1	清掃車	1	94.02	7,639	2,200	32.20	70.8	35	14	609-BH
1	清掃車	1	94.03	7,369	2,200	32.20	70.8	35	14	583-RL
1	清掃車	1	95.01	7,545	2,200	32.20	70.8	35	14	696-BJ
1	清掃車	1	95.01	7,545	2,200	32.20	70.8	35	14	697-BJ
1	清掃車	1	98.02	7,684	2,200	32.20	70.8	30	14	340-TX
1	傾卸貨車	2	86.06	4,104	2,200	32.20	70.8	35	29	Q4-145
1	傾卸貨車	2	89.10	4,104	2,200	32.20	70.8	35	29	6H-557
1	傾卸貨車	2	89.10	4,104	2,200	32.20	70.8	35	29	6H-558
1	傾卸貨車	2	89.10	4,104	2,200	32.20	70.8	35	29	6H-559
1	傾卸貨車	2	90.10	3,907	2,200	32.20	70.8	35	29	8U-455
1	傾卸貨車	2	93.07	3,907	2,200	32.20	70.8	35	29	841-RM
1	傾卸貨車	2	95.06	3,907	2,200	32.20	70.8	35	29	849-BJ
1	工程救險車	2	84.02	6,485	2,200	32.20	70.8	35	14	QT-759
1	工程救險車	2	87.01	6,485	2,200	32.20	70.8	35	14	Q4-378
1	工程救險車	2	94.12	7,961	2,200	32.20	70.8	35	14	675-BJ
1	灑水車	2	90.08	7,961	2,200	32.20	70.8	35	14	6H-942
1	灑水車	2	94.08	7,961	2,200	32.20	70.8	35	14	532-BJ
1	灑水車	2	95.09	7,545	2,200	32.20	70.8	35	14	947-BJ
1	灑水車	2	95.09	7,545	2,200	32.20	70.8	35	14	948-BJ
1	灑水車	2	95.09	7,545	2,200	32.20	70.8	35	14	949-BJ
1	灑水車	2	95.09	7,545	2,200	32.20	70.8	35	14	950-BJ
1	灑水車	2	98.10	7,684	2,200	32.20	70.8	30	14	700-UL
1	橋梁檢查車	1	94.03	7,200	2,200	32.20	70.8	35	14	(UB-4155)
1	工程車(修補車)	2	81.06	7,412	2,200	32.20	70.8	35	42	QR-127
1	工程車(修補車)	2	81.06	7,412	2,200	32.20	70.8	35	42	QR-128
1	工程車(修補車)	2	91.11	7,961	2,200	32.20	70.8	35	43	530-QB
1	工程車(修補車)	2	91.11	7,961	2,200	32.20	70.8	35	43	531-QB
1	工程車(修補車)	2	91.11	7,961	2,200	32.20	70.8	35	43	532-QB
1	工程車(修補車)	2	93.11	7,790	2,200	32.20	70.8	35	41	967-RM
機車合計					6,240		217	33	21	工程管理費列支
2	重型機車	1	86.11	125	624	34.80	21.7	3	2	GRI-138 GRI-139
6	重型機車	1	91.04	125	1,872	34.80	65.1	10	6	LL3-893 LL3-896 LL3-900 LL3-901 LL3-902 LL3-903
2	重型機車	1	94.08	125	624	34.80	21.7	3	2	XE5-395 AR7-888
1	重型機車	1	95.05	125	312	34.80	10.9	2	1	K6E-603
6	重型機車	1	96.07	125	1,872	34.80	65.1	10	6	110-BPA 116-BBG 370-BPB 371-BPB 2GW-902 5GL-259
1	重型機車	1	96.07	150	312	34.80	10.9	2	2	989-BDU
2	重型機車	1	102.08	150	624	34.80	21.7	3	2	AER-2811 AER-5028

公路總局及所屬 公務車輛明細表

中華民國103年度

單位：新臺幣千元

車輛數	車輛種類	乘客人數 不含司機	購置 年月	汽缸總排氣量 (立方公分)	油料費			養護費	其它	備註
					數量(公升)	單價(元)	金額			
第五區養護工程處					153,100		5,129	2,303	1,914	
1	大客車(特勤車)	10	89.01	5,400	2,000	34.80	69.6	25	36	WS-515
1	小客車(貴賓車)	6	102.10	3,956	1,500	34.80	52.2	8	86	ACN-6532
1	客貨兩用車	7	98.03	2,351	1,500	34.80	52.2	20	21	4823-UZ,公路巡查車
1	客貨兩用車	5	98.06	2,378	1,500	34.80	52.2	20	21	5463-VA,公路巡查車
1	客貨兩用車	5	98.06	2,378	1,500	34.80	52.2	20	21	5465-VA,公路巡查車
1	客貨兩用車	5	98.06	2,378	1,500	34.80	52.2	20	21	5466-VA,公路巡查車
1	客貨兩用車	4	99.03	2,359	1,500	34.80	52.2	16	21	1093-QH,公路巡查車
1	客貨兩用車	4	99.03	2,359	1,500	34.80	52.2	16	21	1095-QH,公路巡查車
1	客貨兩用車	7	100.06	2,351	1,500	34.80	52.2	16	21	9863-D8,公路巡查車
1	客貨兩用車	5	101.04	2,378	1,500	34.80	52.2	8	21	1230-R2,公路巡查車
1	客貨兩用車	4	101.11	2,359	1,500	34.80	52.2	8	21	8622-R2,公路巡查車
1	大貨車	2	92.09	4,751	2,000	32.20	64.4	25	30	603-QV
1	小貨車	1	88.10	2,350	1,500	34.80	52.2	25	15	DV-0467,103年12月汰換為客貨兩用車
1	小貨車	1	90.06	2,350	1,500	34.80	52.2	25	15	2N-4825,103年12月汰換為客貨兩用車
1	小貨車	1	90.06	2,350	1,500	34.80	52.2	25	15	2N-4826,103年12月汰換為客貨兩用車
1	小貨車	1	90.06	2,350	1,500	34.80	52.2	25	15	2N-4827
1	小貨車	1	90.06	2,350	1,500	34.80	52.2	25	15	2N-4828
1	小貨車	1	90.06	2,350	1,500	34.80	52.2	25	15	2N-4830,103年12月汰換為客貨兩用車
1	小貨車	1	91.06	2,350	1,500	34.80	52.2	25	15	5T-5456
1	小貨車	1	91.06	2,350	1,500	34.80	52.2	25	15	5T-5458
1	小貨車	1	92.05	1,968	1,500	34.80	52.2	25	15	4828-GE
1	小貨車	1	92.05	1,968	1,500	34.80	52.2	25	15	4829-GE
1	小貨車	1	92.05	1,968	1,500	34.80	52.2	25	15	4830-GE
1	小貨車	1	92.05	1,968	1,500	34.80	52.2	25	15	4831-GE
1	小貨車	1	93.04	2,350	1,500	34.80	52.2	25	15	1462-DS
1	小貨車	1	93.04	2,350	1,500	34.80	52.2	25	15	1463-DS
1	小貨車	1	93.04	2,350	1,500	34.80	52.2	25	15	1465-DS
1	小貨車	1	93.05	2,350	1,500	34.80	52.2	25	15	2852-DS
1	小貨車	1	93.05	2,350	1,500	34.80	52.2	25	15	2853-DS
1	小貨車	1	93.05	2,350	1,500	34.80	52.2	25	15	2860-DS
1	小貨車	1	93.06	1,968	1,500	34.80	52.2	25	15	7522-JB
1	小貨車	1	94.06	2,350	1,500	34.80	52.2	25	15	4151-EJ
1	小貨車	1	94.06	2,350	1,500	34.80	52.2	25	15	4152-EJ
1	小貨車	1	94.06	2,350	1,500	34.80	52.2	25	15	4153-EJ
1	小貨車	1	94.06	2,350	1,500	34.80	52.2	25	15	4155-EJ
1	小貨車	1	94.06	2,350	1,500	34.80	52.2	25	15	4156-EJ
1	小貨車	1	94.06	2,350	1,500	34.80	52.2	25	15	4157-EJ
1	小貨車	1	94.06	2,350	1,500	34.80	52.2	25	15	4158-EJ
1	小貨車	1	95.04	1,997	1,500	34.80	52.2	25	15	6495-EV
1	小貨車	1	95.04	1,997	1,500	34.80	52.2	25	15	6496-EV
1	小貨車	1	95.04	1,997	1,500	34.80	52.2	25	15	6497-EV
1	小貨車	1	95.04	1,997	1,500	34.80	52.2	25	15	6498-EV
1	小貨車	1	95.04	1,997	1,500	34.80	52.2	25	15	6499-EV
1	小貨車	1	95.04	1,997	1,500	34.80	52.2	25	15	6502-EV
1	小貨車	1	95.04	1,997	1,500	34.80	52.2	25	15	6503-EV
1	小貨車	1	96.08	1,997	1,500	34.80	52.2	25	15	5481-QL
1	小貨車	1	97.03	2,493	1,500	34.80	52.2	20	18	2908-QY
1	小貨車	1	97.03	2,493	1,500	34.80	52.2	20	18	2910-QY
1	小貨車	1	97.03	2,493	1,500	34.80	52.2	20	18	2911-QY
1	小貨車	1	97.03	2,493	1,500	34.80	52.2	20	18	2913-QY
1	小貨車	1	97.03	2,493	1,500	34.80	52.2	20	18	2915-QY
1	小貨車	1	97.10	1,998	1,500	34.80	52.2	20	15	8357-UW
1	小貨車	1	99.07	2,902	1,500	32.20	48.3	23	18	6485-WX
1	清掃車	1	89.11	7,270	2,200	32.20	70.8	35	14	8V-072
1	清掃車	1	92.04	7,545	2,200	32.20	70.8	35	14	345-QV
1	清掃車	1	92.11	7,961	2,200	32.20	70.8	35	14	718-QV
1	清掃車	1	92.11	7,961	2,200	32.20	70.8	35	14	719-QV

公路總局及所屬 公務車輛明細表

中華民國103年度

單位：新臺幣千元

車輛數	車輛種類	乘客人數 不含司機	購置 年月	汽缸總排氣量 (立方公分)	油料費			養護費	其它	備註
					數量(公升)	單價(元)	金額			
1	清掃車	1	92.11	7,961	2,200	32.20	70.8	35	14	720-QV
1	清掃車	1	94.02	7,639	2,200	32.20	70.8	35	14	168-RQ
1	清掃車	1	94.02	7,639	2,200	32.20	70.8	35	14	169-RQ
1	清掃車	1	97.05	7,636	2,200	32.20	70.8	30	14	511-UF
1	清掃車	1	97.05	7,636	2,200	32.20	70.8	30	14	512-UF
1	傾卸貨車	2	87.12	4,104	2,200	32.20	70.8	35	29	6U-681
1	傾卸貨車	2	87.12	4,104	2,200	32.20	70.8	35	29	K2-651
1	傾卸貨車	2	89.10	4,104	2,200	32.20	70.8	35	29	8V-020
1	傾卸貨車	2	90.10	3,907	2,200	32.20	70.8	35	29	6U-617
1	傾卸貨車	2	92.06	7,961	2,200	32.20	70.8	35	41	458-QV
1	傾卸貨車	2	94.07	7,545	2,200	32.20	70.8	35	41	177-SB
1	傾卸貨車	2	94.07	7,545	2,200	32.20	70.8	35	41	178-SB
1	傾卸貨車	2	94.07	7,545	2,200	32.20	70.8	35	41	179-SB
1	傾卸貨車	2	94.06	3,907	2,200	32.20	70.8	35	29	117-SB
1	傾卸貨車	2	94.06	3,907	2,200	32.20	70.8	35	29	118-SB
1	傾卸貨車	2	94.06	3,907	2,200	32.20	70.8	35	29	119-SB
1	傾卸貨車	2	94.06	3,907	2,200	32.20	70.8	35	29	120-SB
1	傾卸貨車	2	97.08	4,899	2,200	32.20	70.8	30	32	607-UF
1	灑水車	2	96.12	7,545	2,200	32.20	70.8	30	14	760-TP
1	橋梁檢查車	1	102.07	11,946	2,200	32.20	70.8	8	52	486-N2
1	工程救險車	2	84.02	6,485	2,200	32.20	70.8	35	14	TV-849
1	工程車(修補車)	2	91.11	7,961	2,200	32.20	70.8	35	42	458-QE
1	工程車(修補車)	2	92.08	7,961	2,200	32.20	70.8	35	42	572-QV
1	工程車(修補車)	2	93.10	7,790	2,200	32.20	70.8	35	41	583-RJ
1	工程車(修補車)	2	93.10	7,790	2,200	32.20	70.8	35	41	585-RJ
1	工程車(修補車)	2	95.10	7,545	2,200	32.20	70.8	35	41	882-SN
1	工程車(修補車)	2	95.10	7,545	2,200	32.20	70.8	35	41	883-SN
1	工程車(高空作業車)	2	93.11	3,907	2,200	32.20	70.8	35	29	062-RQ
1	工程車(高空作業車)	2	94.11	3,907	2,200	32.20	70.8	35	29	376-SB
機車合計					4,368		152	23	15	工程管理費列支
6	重型機車	1	91.05	125	1,872	34.80	65.1	10	6	KU7-990 KU7-991 KU7-992 KU7-993 KU7-995 KU7-996
6	重型機車	1	92.08	125	1,872	34.80	65.1	10	6	G93-790 G93-791 G93-792 G93-793 G93-795 G93-796
2	重型機車	1	95.05	125	624	34.80	21.7	3	3	K6X-676 K6X-677
監理單位					99,000		3,393	4,954	4,653	
臺北區監理所					15,000		522	760	645	
1	小客車(稽查車)	4	102.03	1,798	1,500	34.80	52.2	6	15	ABA-1508
1	小客車(稽查車)	4	102.03	1,798	1,500	34.80	52.2	6	15	ABA-1509
1	客貨兩用車	7	87.11	2,476					25	T2-8682,103年12月汰換
1	客貨兩用車	7	88.03	2,350	1,500	34.80	52.2	19	21	T5-1689
1	客貨兩用車	7	88.10	2,350	1,500	34.80	52.2	19	21	Z5-7225
1	客貨兩用車	7	92.05	2,350	1,500	34.80	52.2	19	21	9T-2805
1	客貨兩用車	7	92.06	2,350	1,500	34.80	52.2	19	21	3855-FK
1	客貨兩用車	7	92.06	2,350	1,500	34.80	52.2	19	21	U9-5088
1	客貨兩用車	7	93.04	2,461	1,500	34.80	52.2	19	26	7261-GV
1	小貨車	2	93.04	2,461	1,500	34.80	52.2	19	18	7262-GV
1	小貨車	2	93.04	2,461	1,500	34.80	52.2	19	18	7263-GV
1	考驗小客車	4	83.02	1,323				19		(FPC-7146)
1	考驗小客車	4	86.06	1,840				19		(FPC-7388)
1	考驗小客車	4	87.07	1,587				19		(KPC-7487)
1	考驗小客車	4	87.08	1,497				19		(KPC-7486)

公路總局及所屬 公務車輛明細表

中華民國103年度

單位：新臺幣千元

車輛數	車輛種類	乘客人數 不含司機	購置 年月	汽缸總排氣量 (立方公分)	油料費			養護費	其它	備註
					數量(公升)	單價(元)	金額			
1	考驗小客車	4	88.03	1,587				19		(KPC-7570)
1	考驗小客車	4	88.03	1,587				19		(KPC-7571)
1	考驗小客車	4	88.06	1,998				19	21	Z2-8118
1	考驗小客車	4	88.12	1,597				19		(YPC-7640)
1	考驗小客車	4	91.10	1,497				19	15	6582-FB
1	考驗小客車	4	94.05	1,999				19	21	1419-MP
1	考驗小客車	4	94.06	1,999				19	21	5390-KJ
1	考驗小客車	4	94.06	1,999				19	21	6668-KM
1	考驗小客車	4	94.06	1,999				19	21	8899-KM
1	考驗小客車	4	94.06	1,584				19	15	2133-MP
1	考驗小客車	4	94.06	1,584				19		(CPC-7964)
1	考驗小客車	4	94.06	1,999				19		(FPC-7910)
1	考驗小客車	4	95.05	1,834				19	21	0698-EV
1	考驗小客車	4	95.05	1,834				19	21	7367-MU
1	考驗小客車	4	95.05	1,834				19	21	1516-EW
1	考驗小客車	4	95.05	1,834				19	21	6997-NZ
1	考驗小客車	4	98.05	1,798				12	15	3483-VA
1	考驗小客車	4	99.04	1,798				9	15	8221-YS
1	考驗小客車	4	99.11	1,798				9	15	6495-A5
1	考驗大客車	40	77.09	6,443				19		(KB-6576)
1	考驗大客車	40	85.01	9,419				19		(HB-7289)
1	考驗大客車	40	90.11	7,790				19	35	WF-335
1	考驗大客車	40	93.08	7,961				19	35	BD-176
1	考驗大貨車	2	85.01	7,412				19		(HT-7290)
1	考驗大貨車	2	89.06	7,961				19	38	6H-021
1	考驗大貨車	2	100.12	7,684				6	38	232-BX
1	考驗大貨車	2	77.11	6,443						(KT-6590)
1	考驗曳引車	2	87.03	12,882				19		(TT-1783)
1	考驗拖車		73.01					19		(LT-1820),103年12月汰換
8	考驗重型機車	1	93.04	125				14	5	AR7-500 P26-689 (KC432192) AP5-088 P26-688 AD7-303 (KC432217) (KC432221),103年12月汰換
3	考驗重型機車	1	95.05	125				5	3	CT3-699 K6E-168 697-CGB
1	考驗重型機車	1	96.05	125				2	1	5HA-532
1	考驗重型機車	1	98.06	125				2	1	111-GCB
1	考驗重型機車	1	99.06	125				2	1	819-GBM
2	考驗重型機車	1	100.06	125				3	2	707-HYN 708-HYN
新竹區監理所					13,500		470	779	614	
1	小客車(稽查車)	4	92.04	1,998	1,500	34.80	52.2	19	21	1589-FV
1	小客車(稽查車)	4	99.03	1,794	1,500	34.80	52.2	9	15	7718-ZB
1	客貨兩用車	7	88.04	2,350	1,500	34.80	52.2	19	21	W7-3681
1	客貨兩用車	7	92.05	2,350	1,500	34.80	52.2	19	21	1281-FV
1	客貨兩用車	7	92.05	2,350	1,500	34.80	52.2	19	21	1282-FV
1	客貨兩用車	7	92.05	2,350	1,500	34.80	52.2	19	21	1283-FV
1	客貨兩用車	7	94.01	2,350	1,500	34.80	52.2	19	21	0295-HK
1	客貨兩用車	7	94.01	2,350	1,500	34.80	52.2	19	21	0296-HK
1	客貨兩用車	7	94.01	2,350	1,500	34.80	52.2	19	21	2576-HK
1	考驗小客車	4	83.01	1,323				19		(FPC-7140)
1	考驗小客車	4	83.01	1,323				19		(FPC-7141)
1	考驗小客車	4	84.12	1,597				19		(YPC-7276)
1	考驗小客車	4	84.12	1,597				19		(YPC-7277),103年12月汰換
1	考驗小客車	4	86.06	1,498				19		(FPC-7397)
1	考驗小客車	4	86.06	1,840				19		(FPC-7399)

公路總局及所屬 公務車輛明細表

中華民國103年度

單位：新臺幣千元

車輛數	車輛種類	乘客人數 不含司機	購置 年月	汽缸總排氣量 (立方公分)	油料費			養護費	其它	備註
					數量(公升)	單價(元)	金額			
1	考驗小客車	4	86.06	1,997				19	21	R3-5168
1	考驗小客車	4	86.06	1,498				19	15	9P-4199
1	考驗小客車	4	87.07	1,587				19	15	6898-FU
1	考驗小客車	4	87.07	1,497				19	15	9P-4189
1	考驗小客車	4	87.07	1,587				19		(KPC-7500)
1	考驗小客車	4	88.04	1,587				19	15	9P-4188
1	考驗小客車	4	88.04	1,587				19		(KPC-7573)
1	考驗小客車	4	88.04	1,587				19		(KPC-7575)
1	考驗小客車	4	88.04	1,497				19		(KPC-7576)
1	考驗小客車	4	88.12	1,497				19		(KPC-7635)
1	考驗小客車	4	88.12	1,597				19	15	5H-4366
1	考驗小客車	4	95.05	1,834				19	21	8410-KV
1	考驗小客車	4	95.05	1,834				19	21	8411-KV
1	考驗小客車	4	95.05	1,834				19	21	8412-KV
1	考驗小客車	4	98.05	1,798				12	16	3485-VA
1	考驗小客車	4	99.04	1,798				9	21	4878-YT
1	考驗大客車	40	83.02	9,419				19	39	WF-268
1	考驗大客車	40	92.08	7,961				19	35	WF-292
1	考驗大客車	40	93.09	7,961				19	35	WK-229
1	考驗大貨車	2	81.04	6,014				19		(HT-6945)
1	考驗大貨車	2	83.07	7,412				19		(HT-7167)
1	教練大貨車	2	96.12	7,684				12	39	197-TK
1	考驗大貨車	2	97.07	7,684				12	39	437-TK
1	考驗大貨車	2	100.12	7,684				6	39	652-VK
1	考驗曳引車	2	94.09	12,913				19		(TT-1793)
1	考驗曳引車	2	94.09	12,913				19		(TT-1794)
1	考驗拖車		87.04					19		(LT-1837)
1	考驗拖車		94.09					19		(LT-1843)
1	考驗重型機車	1	86.05	82				2	1	AUF-692
1	考驗重型機車	1	87.10	101				2	1	PB2-688
1	考驗重型機車	1	92.05	101				2	1	PE2-289
2	考驗重型機車	1	92.12	83				3	2	F87-688
										F87-689
1	考驗重型機車	1	92.12	125				2	1	BA2-425
2	考驗重型機車	1	94.06	125				3	2	PA7-450
										F3F-570
1	考驗重型機車	1	99.06	125				2	1	258-GPA
臺中區監理所					15,000		522	654	713	
1	小客車(稽查車)	4	101.04	1,997	1,500	34.80	52.2	6	21	8380-P3
1	小客車(稽查車)	4	94.03	1,998	1,500	34.80	52.2	19	21	4392-LE
1	客貨兩用車	7	88.04	2,350	1,500	34.80	52.2	19	21	W9-6889,103年12月汰換
1	客貨兩用車	7	88.10	2,350	1,500	34.80	52.2	19	21	DV-0462
1	客貨兩用車	7	88.10	2,350	1,500	34.80	52.2	19	21	DV-0463
1	客貨兩用車	7	88.10	2,350	1,500	34.80	52.2	19	21	DV-0465
1	客貨兩用車	7	93.12	2,350	1,500	34.80	52.2	19	21	9879-KZ
1	客貨兩用車	7	93.12	2,350	1,500	34.80	52.2	19	21	9899-KZ
1	客貨兩用車	7	96.09	2,350	1,500	34.80	52.2	19	21	4128-UF
1	客貨兩用車	7	102.05	2,351	1,500	34.80	52.2	6	21	AAE-1790
1	考驗小客車	4	87.08	1,497				19	15	3R-2168
1	考驗小客車	4	87.08	1,497				19		(KPC-7491)
1	考驗小客車	4	88.04	1,587				19		(KPC-7578)
1	考驗小客車	4	88.04	1,587				19		(KPC-7579)
1	考驗小客車	4	88.12	1,597				19		(YPC-7642)
1	考驗小客車	4	92.08	1,497				19	15	4089-GS
1	考驗小客車	4	94.06	1,999				19	21	3356-LR
1	考驗小客車	4	94.05	1,999				19	21	7268-ND
1	考驗小客車	4	94.05	1,999				19	21	3333-LE
1	考驗小客車	4	95.04	1,834				19	21	4687-PR
1	考驗小客車	4	95.05	1,834				19	21	4688-PR
1	考驗小客車	4	95.05	1,834				19	21	4689-PR
1	考驗小客車	4	98.05	1,798				12	15	3486-VA
1	考驗小客車	4	95.05	1,834				19	21	9688-NW

公路總局及所屬 公務車輛明細表

中華民國103年度

單位：新臺幣千元

車輛數	車輛種類	乘客人數 不含司機	購置 年月	汽缸總排氣量 (立方公分)	油料費			養護費	其它	備註
					數量(公升)	單價(元)	金額			
1	考驗小客車	4	99.04	1,798				9	15	5605-ZF
1	考驗小客車	4	99.11	1,798				9	15	6496-A5
1	考驗大客車	40	85.01	9,419				19		(HB-7319)
1	考驗大客車	40	92.08	7,961				19		(KB-7806)
1	考驗大客車	40	93.09	7,961				19	34	551-WD
1	考驗大客車	40	95.09	7,790				19	34	005-WB
1	考驗大貨車	2	83.07	7,412				19		(HT-7154)
1	考驗大貨車	2	87.04	7,412				19		(HT-7477)
1	考驗大貨車	2	94.09	7,961				19	39	009-TM
1	考驗大貨車	2	96.12	7,684				12	39	931-TN
1	考驗曳引車	2	98.06	15,681				12	65	268-UC
1	考驗曳引車	2	98.06	15,681				12	65	269-UC
1	考驗拖車		98.06					12		73-ZD
1	考驗拖車		98.06					12		75-ZD
4	考驗重型機車	1	92.06	124				7		(C2F10868)
										(C2F10870),103年12月汰換
										(C2F10872),103年12月汰換
										(C2F10876)
4	考驗重型機車	1	93.06	124				7	2	G7G-999
										6GM-289
										(KC434774)
										(KC434768)
1	考驗重型機車	1	94.07	124				2	1	G6X-959
1	考驗重型機車	1	96.07	124				2	1	001-BTU
1	考驗重型機車	1	102.07	125				2	1	132-MLR
嘉義區監理所					16,500		574	843	660	
1	小客車(稽查車)	4	97.03	1,997	1,500	34.80	52.2	12	21	4833-SU
1	小客車(稽查車)	4	99.02	1,794	1,500	34.80	52.2	9	15	5810-US
1	客貨兩用車	7	88.04	2,350	1,500	34.80	52.2	19	21	C4-2737
1	客貨兩用車	7	92.06	2,350	1,500	34.80	52.2	19	21	4758-GE
1	客貨兩用車	7	92.06	2,350	1,500	34.80	52.2	19	21	4759-GE
1	客貨兩用車	7	94.01	2,350	1,500	34.80	52.2	19	21	0218-JZ
1	客貨兩用車	7	94.01	2,350	1,500	34.80	52.2	19	21	2276-LS
1	客貨兩用車	7	96.08	2,350	1,500	34.80	52.2	19	21	8567-QP
1	客貨兩用車	7	102.05	2,351	1,500	34.80	52.2	6	21	AAE-1791
1	客貨兩用車	7	102.05	2,351	1,500	34.80	52.2	6	21	AAE-1792
1	客貨兩用車	7								103年12月新增
1	小貨車	1	94.01	2,350	1,500	34.80	52.2	19	14	8711-JC
1	考驗小客車	4	83.03	1,323				19		(FPC-7332)
1	考驗小客車	4	83.06	1,323				19		(FPC-7334)
1	考驗小客車	4	84.03	1,597				19		(YPC-7330)
1	考驗小客車	4	84.06	1,597				19		(YPC-7329)
1	考驗小客車	4	84.12	1,597				19		(YPC-7279)
1	考驗小客車	4	85.03	1,597				19	15	J6-7678
1	考驗小客車	4	85.03	1,597				19	15	7600-MA
1	考驗小客車	4	86.08	1,498				19	15	9029-UL
1	考驗小客車	4	86.08	1,840				19	21	S4-5758
1	考驗小客車	4	86.08	1,498				19		(FPC-7438)
1	考驗小客車	4	87.07	1,497				19	15	3M-7176
1	考驗小客車	4	87.07	1,497				19	15	4715-SU
1	考驗小客車	4	88.04	1,498				19	15	3500-GM
1	考驗小客車	4	88.04	1,587				19		(KPC-7584)
1	考驗小客車	4	88.12	1,497				19		(KPC-7636)
1	考驗小客車	4	88.12	1,497				19	15	5S-1591
1	考驗小客車	4	88.12	1,497				19	15	5S-1590
1	考驗小客車	4	88.12	1,597				19	15	9R-4636
1	考驗小客車	4	94.06	1,999				19	21	2266-LP
1	考驗小客車	4	95.05	1,834				19	21	3456-NR
1	考驗小客車	4	95.05	1,834				19	21	9689-NW
1	考驗小客車	4	98.05	1,798				12	15	3487-VA
1	考驗小客車	4	99.04	1,798				9	15	7235-US

公路總局及所屬 公務車輛明細表

中華民國103年度

單位：新臺幣千元

車輛數	車輛種類	乘客人數 不含司機	購置 年月	汽缸總排氣量 (立方公分)	油料費			養護費	其它	備註
					數量(公升)	單價(元)	金額			
1	考驗大客車	40	84.03	9,419				19	39	WR-052
1	考驗大客車	40	92.09	7,961				19		(KB-7817)
1	考驗大客車	40	93.08	7,961				19	35	WR-360
1	考驗大客車	40	94.08	7,961				19	35	WS-626
1	考驗大貨車	2	85.12	7,412				19		(HT-7381)
1	考驗大貨車	2	85.12	7,412				19		(HT-7382)
1	考驗大貨車	2	96.10	7,684				19	39	183-TP
1	考驗大貨車	2	97.07	7,684				12	39	115-UF
1	考驗曳引車	2	93.09	12,700				19		(TT-1791)
1	考驗曳引車	2	93.09	12,700				19		(TT-1792)
1	考驗拖車		93.08					19		(LT-1841)
1	考驗拖車		93.08					19		(LT-1842)
3	考驗重型機車	1	86.01	101				5	0	(HF022757) (HF022766) (HF022837)
5	考驗重型機車	1	92.04	125				9	4	H92-466 (C2F10050) G9F-289 H55-999 J32-222
1	考驗重型機車	1	93.03	101				2		(SG20AB609121)
1	考驗重型機車	1	93.03	101				2		(SG20AB608885)
2	考驗重型機車	1	93.05	125				3		(4TE412320) (4TE412207)
6	考驗重型機車	1	94.05	125				10	1	(KC601524) (KC601734) (KC601775) (KC601786) (KC604835) H7F-079
1	考驗重型機車	1	95.05	125				2	1	588-BDE
2	考驗重型機車	1	101.12	125				3	0	(FD415833) (FD411981)
高雄區監理所					13,500		470	770	590	
1	小客車(稽查車)	4	101.04	1,997	1,500	34.80	52.2	6	21	4291-H3
1	小客車(稽查車)	4	101.04	1,997	1,500	34.80	52.2	6	21	4292-H3
1	客貨兩用車	7	88.11	2,350	1,500	34.80	52.2	19	21	DV-0460
1	客貨兩用車	7	88.11	2,350	1,500	34.80	52.2	19	21	DV-0461
1	客貨兩用車	7	92.06	2,350	1,500	34.80	52.2	19	21	0026-GP
1	客貨兩用車	7	92.06	2,350	1,500	34.80	52.2	19	21	0027-GP
1	客貨兩用車	7	94.01	2,350	1,500	34.80	52.2	19	21	1027-ME
1	客貨兩用車	7	94.01	2,350	1,500	34.80	52.2	19	21	1028-ME
1	客貨兩用車	7	94.01	2,350	1,500	34.80	52.2	19	21	1029-ME
1	考驗小客車	4	83.07	1,323				19		(FPC-7161),103年12月汰換
1	考驗小客車	4	83.07	1,323				19		(FPC-7159),103年12月汰換
1	考驗小客車	4	84.10	1,597				19		(YPC-7249)
1	考驗小客車	4	84.10	2,000				19		(YPC-7250)
1	考驗小客車	4	84.12	1,597				19		(YPC-7282),103年12月汰換
1	考驗小客車	4	84.12	1,597				19	15	F5-7510,103年12月汰換
1	考驗小客車	4	86.08	1,498				19		(FPC-7433)
1	考驗小客車	4	86.08	1,498				19	15	P2-9429
1	考驗小客車	4	86.08	1,498				19	15	N9-4737
1	考驗小客車	4	86.08	1,840				19	21	7S-0350
1	考驗小客車	4	86.08	1,840				19		(FPC-7429)
1	考驗小客車	4	87.07	1,497				19		(KPC-7503)
1	考驗小客車	4	87.07	1,578				19		(KPC-7504)
1	考驗小客車	4	87.12	1,587				19	15	E4-6096
1	考驗小客車	4	88.07	1,497				19		(KPC-7605)
1	考驗小客車	4	88.07	1,497				19		(KPC-7607)
1	考驗小客車	4	88.12	1,497				19		(KPC-7639)
1	考驗小客車	4	88.12	1,597				19		(YPC-7645)

公路總局及所屬 公務車輛明細表

中華民國103年度

單位：新臺幣千元

車輛數	車輛種類	乘客人數 不含司機	購置 年月	汽缸總排氣量 (立方公分)	油料費			養護費	其它	備註
					數量(公升)	單價(元)	金額			
1	考驗小客車	4	92.08	1,497				19	15	7V-9287
1	考驗小客車	4	94.06	1,999				19	21	3419-MF
1	考驗小客車	4	95.05	1,834				19	21	3707-NY
1	考驗小客車	4	95.05	1,834				19	21	3708-NY
1	考驗小客車	4	95.05	1,834				19	21	3706-NY
1	考驗小客車	4	98.06	1,798				12	15	3489-VA
1	考驗小客車	4	99.04	1,798				9	15	4799-ZQ
1	考驗大客車	36	102.11	7,640				6		953-WD
1	考驗大客車	40	88.07	9,419				19	38	WV-411
1	考驗大客車	40	82.11	9,419				19		(KB-7130)
1	考驗大客車	40	94.08	7,961				19	35	901-WD
1	考驗大客車	40	95.09	7,790				19	34	WX-132
1	考驗大貨車	2	88.07	6,728				19		(KT-7600)
1	考驗大貨車	2	96.12	7,684				12	39	018-XY
1	考驗大貨車	2	100.12	7,684					39	398-N6
1	考驗曳引車	2	94.09	12,913				19		(TT-1795)
1	考驗拖車		71.06					19		TP-12,103年12月汰換
1	考驗重型機車	1	95.06	125				2	1	P3S-159
2	考驗重型機車	1	99.06	125				3	2	353-JWL
										355-JWL
3	考驗重型機車	1	99.06	125				5	3	350-JWL
										351-JWL
										352-JWL
台北市區監理所					19,500		626	850	1,036	
1	小客車(稽查車)	4	92.04	1,999	1,500	34.80	52.2	19	21	9E-2108
1	小客車(稽查車)	4	92.04	1,999	1,500	34.80	52.2	19	21	9E-7109
1	小客車	4	91.07	1,598	1,500	34.80	52.2	19	15	8D-8591
1	小客車	4	91.07	1,598	1,500	34.80	52.2	19	15	8D-8592
1	小客車	4	91.07	1,598	1,500	34.80	52.2	19	15	8D-8593
1	小客車	4	91.07	1,598	1,500	34.80	52.2	19	15	8D-8601
1	小客車	4	91.07	1,598	1,500	34.80	52.2	19	15	8D-8602
1	小客車	4	98.06	1,794	1,500	34.80	52.2	12	15	2089-UX
1	客貨兩用車	7	86.02	1,781	1,500				15	CP-2545
1	客貨兩用車	7	94.01	2,350	1,500	34.80	52.2	19	21	1839-ED
1	客貨兩用車	7	94.09	2,350	1,500	34.80	52.2	19	21	5638-DA
1	客貨兩用車	7	94.09	2,350	1,500	34.80	52.2	19	21	5639-DA
1	客貨兩用車	7	102.05	2,351	1,500	34.80	52.2	6	21	AAM-9383
1	考驗小客車	4	78.04	1,171				19	12	WY-0359
1	考驗小客車	4	78.04	1,171				19	12	WY-0361
1	考驗小客車	4	78.04	1,973				19	21	WY-0363
1	考驗小客車	4	81.05	1,171				19	12	WY-0208
1	考驗小客車	4	81.05	1,171				19	12	WY-0209
1	考驗小客車	4	85.05	1,590				19	15	EX-2513
1	考驗小客車	4	85.05	1,590				19	15	EX-2515
1	考驗小客車	4	85.05	1,590				19	15	0027-G7
1	考驗小客車	4	87.10	1,323				19	15	CZ-3825
1	考驗小客車	4	87.10	1,323				19	15	CZ-3826
1	考驗小客車	4	87.10	1,598				19	15	CZ-3827
1	考驗小客車	4	87.10	1,323				19	15	CZ-3829
1	考驗小客車	4	89.02	1,998				19	21	6F-0482
1	考驗小客車	4	90.05	1,497				19	15	3C-4820
1	考驗小客車	4	90.05	1,497				19	15	3C-4821
1	考驗小客車	4	90.05	1,497				19	15	3C-5436
1	考驗小客車	4	90.07	1,597				19	15	WZ-1233
1	考驗小客車	4	90.09	1,332				19	15	6F-2131
1	考驗小客車	4	90.10	1,275				19	15	6F-2169
1	考驗小客車	4	90.05	1,995				19	21	3C-1336
1	考驗小客車	4	97.09	1,598				12	15	2967-QS
1	考驗小客車	4	97.09	1,598				12	15	2968-QS
1	考驗小客車	4	99.04	1,798				9	15	0062-G7
1	考驗小客車	4	100.03	1,498				9	15	4759-YJ

公路總局及所屬 公務車輛明細表

中華民國103年度

單位：新臺幣千元

車輛數	車輛種類	乘客人數 不含司機	購置 年月	汽缸總排氣量 (立方公分)	油料費			養護費	其它	備註
					數量(公升)	單價(元)	金額			
1	考驗大客車	40	90.02	7,961				19	36	VZ-037
1	教練大客車	40	90.12	7,790				19	35	BE-581
1	考驗大客車	40	90.12	7,790				19	35	BE-582
1	考驗大客車	40	100.04	7,640				9	35	151-WE
1	考驗大貨車	2	89.06	7,961				19	40	9E-305
1	考驗大貨車	2	89.06	7,961				19	40	9E-306
1	考驗大貨車	2	92.08	7,961				19	40	036-VU
1	考驗大貨車	2	93.12	7,790				19	40	901-UL
1	考驗曳引車	1	78.07	16,301				19	66	BH-407
1	考驗曳引車	1	90.08	12,882				19	60	BE-618
1	考驗拖車	4	85.05					19		EK-30
2	考驗重型機車	1	87.07	149				3	2	PZO-828
	考驗重型機車									PZO-829
1	考驗重型機車	1	88.11	101				2	1	CIT-995
1	考驗重型機車	1	90.03	101				2	1	BFP-917
3	考驗重型機車	1	90.11	124				5	3	PZX-145
	考驗重型機車									PZX-143
	考驗重型機車									PZX-146
1	考驗重型機車	1	92.01	125				2	1	BLG-393
3	考驗重型機車	1	99.11	124				5	3	020-HKW
	考驗重型機車									021-HKW
	考驗重型機車									022-HKW
1	考驗重型機車	1	100.01	101				2	1	252-JAG
高雄市區監理所					6,000		209	298	395	
1	小客車(稽查車)	4	86.11	1,998					21	YT-9725
1	小客車(稽查車)	4	95.09	2,378	1,500	34.80	52.2	19	21	5129-XD
1	小客車	4	81.12	1,587					15	XS-7021,103年12月汰換為客貨兩用車
1	小客車	4	88.09	1,587	1,500	34.80	52.2	19	15	ZC-1568
1	客貨兩用車	7	89.03	2,694	1,500	34.80	52.2	19	26	ZD-3613
1	客貨兩用車	7	94.01	2,350	1,500	34.80	52.2	19	21	ZX-1627
1	考驗小客車	4	77.07	1,598				19	15	XJ-7030
1	考驗小客車	4	81.06	1,998				19	21	XZ-1688
1	考驗小客車	4	84.12	1,323				19	15	YM-5281
1	考驗小客車	4	84.12	1,323				19	15	YM-5282
1	考驗小客車	4	84.12	1,323				19	15	YM-5283
1	考驗小客車	4	87.02	1,995				19	21	YV-7889
1	考驗小客車	4	89.04	1,597				19	15	ZD-8280
1	考驗小客車	4	100.09	1,596				9	15	8507-G6
1	考驗小客車	4	100.10	1,597				9	15	1309-K2
1	考驗大客車	45	75.06	6,443				19	32	XV-368
1	考驗大貨車	1	80.07	6,728				19	35	ZW-130
1	考驗曳引車	1	99.06	12,913				9	59	776-BR
1	考驗拖車	1	89.10					19	0	42-ZM
3	考驗重型機車	1	99.05	101				5	3	503-ESY
	考驗重型機車	1	99.05	101						505-ESY
	考驗重型機車	1	99.05	101						506-ESY
材料試驗所					4,500		157	58	77	
1	客貨兩用車	5	88.04	5,700	1,500	34.80	52.2	25	38	WA-656
1	客貨兩用車	5	101.04	2,378	1,500	34.80	52.2	8	21	3290-L3,公路巡查車
1	小貨車	1	91.06	2,694	1,500	34.80	52.2	25	18	5T-8075
公路人員訓練所					4,500		157	3,238	3,753	
1	客貨兩用車	7	85.03	1,997					21	CI-7348
1	客貨兩用車	7	102.05	2,351	1,500	34.80	52.2	8	21	AAE-1796
1	客貨兩用車	7	102.05	2,351	1,500	34.80	52.2	8	21	AAE-1797
1	客貨兩用車	7	102.05	2,351	1,500	34.80	52.2	8	21	AAE-1802
1	教練小客車	4	81.03	2,000				22	21	QV-4010
1	教練小客車	4	81.03	2,000				22	21	QV-4011
1	教練小客車	4	82.06	1,998				22	21	RD-8156
1	教練小客車	4	84.11	1,597				22	16	H8-4790
1	教練小客車	4	84.08	1,598				22	16	VP-6062

公路總局及所屬 公務車輛明細表

中華民國103年度

單位：新臺幣千元

車輛數	車輛種類	乘客人數 不含司機	購置 年月	汽缸總排氣量 (立方公分)	油料費			養護費	其它	備註
					數量(公升)	單價(元)	金額			
1	教練小客車	4	84.08	1,598				22	16	VP-6063
1	教練小客車	4	84.08	1,998				22	21	VP-6555
1	教練小客車	4	84.12	1,597				22	16	F5-7509
1	教練小客車	4	86.05	1,598				22	16	M8-6786
1	教練小客車	4	86.06	1,498				22	16	H8-4792
1	教練小客車	4	86.06	1,498				22	16	H8-4793
1	教練小客車	4	86.06	1,498				22	16	H8-4795
1	教練小客車	4	86.06	1,498				22	16	E2-8801
1	教練小客車	4	86.06	1,498				22	16	E2-8802
1	教練小客車	4	86.06	1,498				22	16	P2-9576
1	教練小客車	4	86.07	1,498				22	16	K4-1492,103年12月汰換
1	教練小客車	4	86.07	1,498				22	16	K4-1493
1	教練小客車	4	86.07	1,498				22	16	K4-1495
1	教練小客車	4	87.08	1,497				22	16	S9-3136
1	教練小客車	4	87.08	1,497				22	16	S9-3137
1	教練小客車	4	87.12	1,498				22	16	B4-6840
1	教練小客車	4	87.12	1,587				22	16	E4-8395
1	教練小客車	4	88.04	1,497				22	16	T5-1346
1	教練小客車	4	88.04	1,497				22	16	T5-1347
1	教練小客車	4	88.04	1,497				22	16	T5-1365
1	教練小客車	4	88.04	1,497				22	16	T5-1370
1	教練小客車	4	88.04	1,497				22	16	T5-1371
1	教練小客車	4	88.04	1,497				22	16	T5-1373
1	教練小客車	4	88.04	1,497				22	16	T5-1375
1	教練小客車	4	88.04	1,497				22	16	T5-1376
1	教練小客車	4	88.04	1,497				22	16	T5-1380
1	教練小客車	4	88.04	1,587				22	16	W9-1247
1	教練小客車	4	88.07	1,497				22	16	2N-0463
1	教練小客車	4	88.07	1,497				22	16	2N-0465
1	教練小客車	4	88.07	1,497				22	16	2N-0466
1	教練小客車	4	88.12	1,497				22	16	8F-3418
1	教練小客車	4	88.12	1,497				22	16	8F-3419
1	教練小客車	4	88.12	1,497				22	16	8F-3420
1	教練小客車	4	88.12	1,497				22	16	8F-3421
1	教練小客車	4	89.04	1,995				22	21	2G-5006
1	教練小客車	4	89.04	1,995				22	21	2G-5007
1	教練小客車	4	90.07	1,497				22	16	2T-4403
1	教練小客車	4	91.01	1,497				22	16	2T-4405
1	教練小客車	4	91.01	1,497				22	16	2T-4408
1	教練小客車	4	91.09	1,497				22	16	7T-4570
1	教練小客車	4	91.09	1,497				22	16	7T-4571
1	教練小客車	4	91.09	1,497				22	16	7T-4572
1	教練小客車	4	91.09	1,497				22	16	7T-4573
1	教練小客車	4	91.09	1,497				22	16	7T-4575
1	教練小客車	4	91.09	1,497				22	16	7T-4576
1	教練小客車	4	91.09	1,497				22	16	7T-4577
1	教練小客車	4	92.08	1,597				22	16	8135-FJ
1	教練小客車	4	92.08	1,597				22	16	8136-FJ
1	教練小客車	4	92.08	1,597				22	16	8137-FJ
1	教練小客車	4	92.08	1,597				22	16	8138-FJ
1	教練小客車	4	92.08	1,597				22	16	8139-FJ
1	教練小客車	4	92.08	1,597				22	16	8150-FJ
1	教練小客車	4	92.08	1,497				22	16	4090-GS
1	教練小客車	4	93.06	1,584				22	16	4762-GX
1	教練小客車	4	93.06	1,584				22	16	4763-GX
1	教練小客車	4	93.06	1,584				22	16	4765-GX
1	教練小客車	4	93.06	1,584				22	16	4766-GX
1	教練小客車	4	93.06	1,584				22	16	4767-GX
1	教練小客車	4	93.06	1,584				22	16	4769-GX
1	教練小客車	4	93.06	1,584				22	16	4770-GX
1	教練小客車	4	93.06	1,584				22	16	4771-GX

公路總局及所屬 公務車輛明細表

中華民國103年度

單位：新臺幣千元

車輛數	車輛種類	乘客人數 不含司機	購置 年月	汽缸總排氣量 (立方公分)	油料費			養護費	其它	備註
					數量(公升)	單價(元)	金額			
1	教練小客車	4	93.06	1,584				22	16	4772-GX
1	教練小客車	4	93.06	1,584				22	16	4773-GX
1	教練小客車	4	93.06	1,584				22	16	4958-JN
1	教練小客車	4	93.06	1,584				22	16	5465-ML
1	教練小客車	4	94.06	1,999				22	21	4663-KH
1	教練小客車	4	94.06	1,999				22	21	4665-KH
1	教練小客車	4	94.06	1,999				22	21	4417-KG
1	教練小客車	4	94.06	1,999				22	21	4418-KG
1	教練小客車	4	94.06	1,999				22	21	4419-KG
1	教練小客車	4	94.06	1,999				22	21	4420-KG
1	教練小客車	4	94.06	1,999				22	21	4421-KG
1	教練小客車	4	94.06	1,999				22	21	4422-KG
1	教練小客車	4	94.06	1,999				22	21	4423-KG
1	教練小客車	4	94.06	1,999				22	21	4425-KG
1	教練小客車	4	94.06	1,584				22	16	4455-LR
1	教練小客車	4	94.06	1,584				22	16	4456-LR
1	教練小客車	4	95.05	1,834				22	21	4677-EX
1	教練小客車	4	95.12	1,999				22		(FPC-8047)
1	教練小客車	4	99.04	1,798				12	16	8225-YS
1	教練小客車	4	99.04	1,798				12	16	8226-YS
1	教練大客車	36	102.11	7,640				8	35	540-WB
1	教練大客車	40	81.04	7,412				22	38	WQ-015
1	教練大客車	40	81.04	7,412				22	38	WQ-016,103年12月汰換
1	教練大客車	40	81.06	7,412				22	38	WV-009
1	教練大客車	40	83.02	9,419				22	42	WA-033,103年12月汰換
1	教練大客車	40	84.05	9,419				22	42	WZ-410
1	教練大客車	40	85.05	8,226				22	39	025-WD
1	教練大客車	40	89.05	7,961				22	38	WS-528
1	教練大客車	40	89.09	7,961				22	38	WV-431
1	教練大客車	40	91.10	7,961				22	38	WD-279
1	考驗大客車	40	92.07	7,790				22	37	PAB-001
1	教練大客車	40	92.08	7,961				22	38	BD-168
1	教練大客車	40	92.09	7,961				22	38	BD-170
1	教練大客車	40	92.09	7,961				22	38	WX-115
1	教練大客車	40	93.08	7,961				22	38	BD-175
1	教練大客車	40	99.03	7,684				12	37	675-WD
1	教練大客車	40	99.03	7,684				12	37	927-WD
1	教練大客車	40	99.12	7,684				12	37	075-WD
1	教練大客車	40	99.12	7,684				12	37	930-WD
1	教練大客車	40	101.03	7,684				8	37	096-WD
1	教練大客車	40	101.03	7,684				8	37	095-WD
1	教練大貨車	2	75.04	6,443				22	36	337-UK
1	教練大貨車	2	75.04	6,443				22	36	VA-329
1	教練大貨車	2	77.03	6,443				22	36	VA-330
1	教練大貨車	2	77.10	6,443				22	36	VA-331
1	教練大貨車	2	100.12	7,684				8	42	231-BX
1	教練大貨車	2	81.04	6,014				22	36	TK-092
1	教練大貨車	2	81.04	6,014				22	36	TK-093
1	教練大貨車	2	84.05	7,412				22	42	TN-335
1	教練大貨車	2	84.05	7,412				22	42	R6-146
1	教練大貨車	2	85.03	7,412				22	42	QL-675
1	教練大貨車	2	85.03	7,412				22	42	QL-676
1	教練大貨車	2	85.12	7,412				22	42	Q2-838
1	教練大貨車	2	85.12	7,412				22		(HT-7379)
1	教練大貨車	2	85.12	7,412				22	42	S9-295
1	教練大貨車	2	88.12	6,728				22	38	6H-066
1	教練大貨車	2	94.09	7,961				22	43	137-SL
1	教練曳引車	2	74.12	16,745				22	65	7V-768
1	教練曳引車	2	84.12	12,882				22	62	QM-059
1	教練曳引車	2	85.12	12,882				22	62	Q2-839
1	教練曳引車	2	87.12	12,068				22	62	S9-706

公路總局及所屬 公務車輛明細表

中華民國103年度

單位：新臺幣千元

車輛數	車輛種類	乘客人數 不含司機	購置 年月	汽缸總排氣量 (立方公分)	油料費			養護費	其它	備註
					數量(公升)	單價(元)	金額			
1	教練曳引車	2	88.05	12,882				22	62	212-QA
1	教練曳引車	2	88.05	12,882				22	62	K6-927
1	教練曳引車	2	89.09	10,640				22	56	5U-478
1	教練曳引車	2	89.09	10,640				22	56	5U-479
1	教練曳引車	2	92.08	10,520				22	56	WS-431
1	教練曳引車	2	93.09	12,700				22	62	912-RH
1	教練曳引車	2	94.09	12,913				22	62	621-SF
1	教練曳引車	2	96.10	12,913				22	62	410-TH
1	教練拖車		72.08					22		92-SN
1	教練拖車		73.01					22		ZG-43
1	教練拖車		74.05					22		TP-13
1	教練拖車		74.07					22		TA-93
1	教練拖車		74.07					22		8F-69
1	教練拖車		74.11					22		SB-46
1	教練拖車		74.12					22		TP-15
1	教練拖車		75.05					22		SB-48
1	教驗拖車		84.12					22		(LT-1831)
1	教練拖車		87.03					22		TU-63
1	教練拖車		90.09					22		3G-48
1	教練拖車		90.09					22		3G-49
1	教驗拖車		91.12					22		EH-45
2	教練重型機車	1	88.01	101				3	2	YMM-966 YMM-967
1	教練重型機車	1	88.10	50				2	0	(RL125228)
1	教練重型機車	1	88.10	124				2	0	(RB020366)
1	教練重型機車	1	89.03	82				2	0	(5FR110488)
1	教練重型機車	1	89.03	125				2	0	(SA25GA156360)
4	教練重型機車	1	91.06	149				7	5	JY5-461 JY5-462 JY5-463 JY5-465
12	教練重型機車	1	91.06	150				20		(RD004499) (RD004505) (RD004515) (RD004517) (RD004521) (RD004599) (RD004543) (RD004544) (RD004546) (RD004547) (RD004549) (RD004552)
2	教練大型重型機車	1	92.01	790				3	13	EF-26 EF-27
5	教練大型重型機車	1	92.01	790				9		(900HN3166123) (900HN3166205) (900HN3166279) (900HN3166318) (900HN3166365)
5	教練大型重型機車	1	92.01	790				9	34	HS-60 HS-61 HS-62 HS-63 HS-65
7	教練大型重型機車	1	92.07	790				12	47	KS-63 KS-65 KS-67 KS-70 KS-71 KS-72 KS-73
2	教練大型重型機車	1	92.08	399				3	6	009-FAC 010-FAC

本 頁 空 白

預算員額： 職員 4,744 人 技工 70 人
 警察 0 人 駕駛 4 人
 法警 0 人 聘用 27 人 合計： 5,865 人
 駐警 22 人 約僱 816 人
 工友 182 人 駐外雇員 0 人

公路總局

現有辦公房

中華民國

區分	自有				無償借用		
	單位數	面積	帳面價值	年需修繕費	單位數	面積	年需修繕費
一、辦公房屋	295棟	316,089.09	2,367,987	30,112	-	-	-
二、機關宿舍	43戶	13,039.96	58,955	231	-	-	-
1 首長宿舍	-	-	-	-	-	-	-
2 單房間職務宿舍	-	-	-	-	-	-	-
3 多房間職務宿舍	43戶	13,039.96	58,955	231	-	-	-
三、教室	31棟	17,858.27	77,973	774	-	-	-
四、圖書館	-	-	-	-	-	-	-
五、禮堂	-	-	-	-	-	-	-
六、體育管	-	-	-	-	-	-	-
七、停車場	-	-	-	-	-	-	-
八、倉庫	120棟	23,787.37	102,348	424	-	-	-
九、檔案庫	-	-	-	-	-	-	-
三、其他	401棟	106,019.35	333,836	1,201	-	-	-
合 計		476,794.04	2,941,099	32,742	-	-	-

辦公房舍租金計編列18,633千元，租用項目如下：

- 1.臺北市區監理所(含士林監理站)102及103年度辦公房屋租金6,797千元，租用面積44,827平方公尺、使用人數362人，係辦公室、服務櫃檯、考驗場、檢驗線、道安講習教室及民眾等候區等公共使用區。
- 2.臺北市區監理所設置簡易服務站辦公房屋租金334千元，租用面積157.46平方公尺、使用人數4人。
- 3.嘉義區監理所東勢分站辦公房屋租金876千元，租用面積826平方公尺，使用人數15人，係設置服務櫃檯、考驗場、道安講習教室、筆試室及等候區等公共使用區。
- 4.高雄市區監理所(含苓雅監理站)102及103年度辦公房屋租金10,026千元，租用面積22,497.3平方公尺，使用人數244人，係辦公室、服務櫃檯、考驗場、檢驗線、道安講習教室及民眾等候區等公共使用區。
- 5.雲林工務所辦公室租金600千元，租用面積400平方公尺，使用人數8人，係設置辦公室、會議室、文檔資料室及貯藏室等。

及所屬

舍明細表

103年度

單位：新臺幣千元，平方公尺

有償租用或借用					合計			
單位數	面積	押金	租金	年需修繕費	面積	押金	租金	年需修繕費
9棟	68,707.76	-	18,633	-	384,796.85	-	18,633	30,112
	-	-	-	-	13,039.96	-	-	231
	-	-	-	-	-	-	-	-
	-	-	-	-	-	-	-	-
	-	-	-	-	13,039.96	-	-	231
	-	-	-	-	17,858.27	-	-	774
	-	-	-	-	-	-	-	-
	-	-	-	-	-	-	-	-
	-	-	-	-	-	-	-	-
	-	-	-	-	23,787.37	-	-	424
	-	-	-	-	-	-	-	-
	-	-	-	-	106,019.35	-	-	1,201
	68,707.76	-	18,633	-	545,501.80	-	18,633	32,742

本 頁 空 白

**公路總局及所屬
轉帳收支對照表**

中華民國103年度

單位：新臺幣千元

歲				出	歲				入								
科				預	科				預								
目	節	名稱及編號			算	數	目	節		名稱及編號		算	數				
款	項	目	節	名稱及編號		款	項	目	節	名稱及編號		款	項	目	節	名稱及編號	
14				0029000000		3				0500000000							
	6			交通部主管	18,536,685					規費收入							18,536,685
				0029710000		153				0529010000							
				公路總局及所屬	18,536,685					交通部							18,536,685
		1		6029710100				2		0529010300							
				一般行政	207,173					使用規費收入							18,536,685
		2		6029711000					1	0529010302							
				公路及監理業務管理	1,491,527					汽車燃料使用費							18,536,685
		3		6029712000													
				公路建設及改善計畫	16,833,508												
		1		6029712021													
				公路新建及養護計畫	16,833,508												
		4		6029719000													
				一般建築及設備	4,477												
		1		6029719002													
				營建工程	4,477												

**公路總
補助經費**
中華民國

補助計畫	計畫起訖年度	補助內容	接受補助機關列入預算年度	補助	
				經常	
				人事費	業務費
合計				-	-
1.6029711000				-	-
公路及監理業務管理				-	-
(1)補助國內大專院校辦理行車事故鑑定研究計畫經費	01			-	-
[1]補助特種基金	103-103	補助國內大專院校辦理行車事故鑑定研究計畫經費。		-	-
(2)公路公共運輸提昇計畫	06			-	-
[1]補助直轄市政府	102-105	1.推動公車限齡汰換及鼓勵綠色公車。 2.推動公車優先通行設施。 3.整建公共汽車候車設施及推動整建客運轉運中心。 4.整合軌道服務及推動跨運具公共運輸服務整合協調。 5.重要假日或大型活動強化公共運輸疏運或優先通行管制。 6.補助偏遠(離島)服務性路線營運虧損。 7.鼓勵建置應用無障礙通用設計於公共運輸系統。 8.鼓勵推動公共運輸服務提昇亮點計畫。 9.推動一票到底及提昇公共運輸票證功能的交通與觀光服務改造。 10.鼓勵公共運輸觀光服務改造。	103	-	-
[2]補助臺灣省各縣市	102-105	1.推動公車限齡汰換及鼓勵綠色公車。 2.推動公車優先通行設施。 3.整建公共汽車候車設施及推動整建客運轉運中心。 4.整合軌道服務及推動跨運具公共運輸服務整合協調。 5.重要假日或大型活動強化公共運輸疏運或優先通行管制。 6.補助偏遠(離島)服務性路線營運虧損。 7.鼓勵建置應用無障礙通用設計於公共運輸系統。 8.鼓勵推動公共運輸服務提昇亮點	103	-	-

局及所屬 分析表

103年度

單位：新臺幣千元

經 費 之 用 途 分 析					
其 他 門	本 門			其 他 門	合 計
	土 地 資	營 建 工 程	營 建 工 程		
672,293	-	6,053,250	695,875		7,421,418
672,293	-	-	695,875		1,368,168
9,600	-	-	-		9,600
9,600	-	-	-		9,600
662,693	-	-	695,875		1,358,568
408,016	-	-	396,875		804,891
229,209	-	-	266,600		495,809

**公路總
補助經費**
中華民國

補助計畫	計畫起訖年度	補助內容	接受補助機關列入預算年度	補助	
				經常	
				人事費	業務費
[3]補助福建省各縣	102-105	計畫。 9.推動一票到底及提昇公共運輸票證功能的交通與觀光服務改造。 10.鼓勵公共運輸觀光服務改造。 1.推動公車限齡汰換及鼓勵綠色公車。 2.推動公車優先通行設施。 3.整建公共汽車候車設施及推動整建客運轉運中心。 4.整合軌道服務及推動跨運具公共運輸服務整合協調。 5.重要假日或大型活動強化公共運輸疏運或優先通行管制。 6.補助偏遠(離島)服務性路線營運虧損。 7.鼓勵建置應用無障礙通用設計於公共運輸系統。 8.鼓勵推動公共運輸服務提昇亮點計畫。 9.推動一票到底及提昇公共運輸票證功能的交通與觀光服務改造。 10.鼓勵公共運輸觀光服務改造。	103	-	-
2.6029712021 公路新建及養護計畫 (1)公路系統新建及改善計畫	01				
[1]補助直轄市政府	98-103	辦理生活圈道路工程之新建及改善。	103	-	-
[2]補助臺灣省各縣市	98-103	辦理生活圈道路工程之新建及改善。	103	-	-
[3]補助福建省各縣	99-105	辦理金門大橋建設計畫。	103	-	-

局及所屬 分析表

103年度

單位：新臺幣千元

經 費 之 用 途 分 析				
門 類	資 本	門 類		合 計
其 他	土 地	營 建 工 程	其 他	
25,468	-	-	32,400	57,868
-	-	6,053,250	-	6,053,250
-	-	6,053,250	-	6,053,250
-	-	1,273,719	-	1,273,719
-	-	4,629,391	-	4,629,391
-	-	150,140	-	150,140

公路總 捐助經費

中華民國

捐 助 計 畫	計 畫 起 訖 年 度	捐 助 對 象	捐 助 內 容	捐 助
				經 常 人 事 費
合 計				-
1.對團體之捐助				-
0437對國內團體之捐助				-
(1)6029710100				-
一般行政				-
[1]對文化公益事業等捐助	01	103-103	文化公益事業機構、民間團體	-
			係對臺灣公路工會及文化公益事業機構、民間團體捐助、捐贈、贈與等費用。	-
(2)6029711000				-
公路及監理業務管理				-
[1]用油補貼	02	103-103	公共運輸業者	-
[2]公路公共運輸提昇計畫	03	102-105	公共汽車客運業者	-
			用油補貼。	-
			1.補助交通部主管公路客運業推動公車限齡汰換及補助增購新車。	-
			2.交通部主管公路客運業(含五都移撥路線、高鐵嘉義BRT)經營離島或偏遠地區營運虧損補貼。	-
			3.辦理公路汽車客運路線(不含國道客運)使用非接觸式電子票證票價優惠補貼。	-
			4.辦理副大眾運輸系統汰舊換新補助購置新車。	-
0438對私校之獎助				-
(1)6029711000				-
公路及監理業務管理				-
[1]捐助國內大專院校辦理行車事故鑑定研究計畫經費	04	103-103	國內大專院校	-
			編列捐助國內大專院校辦理行車事故鑑定研究計畫。	-
2.對個人之捐助				-
0445社會福利津貼及濟助				-
(1)6029710100				-
一般行政				-
[1]早期退休生活特別困難之技工、工友年節特別照護金	05	103-103	早期退休支領一次退休金生活特別困難之技工、工友	-
			早期退休支領一次退休金生活特別困難之技工、工友年節特別照護金。	-
0471損失及賠償				-
(1)6029711000				-
公路及監理業務管理				-
[1]監理所站保管車輛損失賠償費	06	103-103	遭受損害之人	-
[2]車輛機械肇事賠償費	07	103-103	車輛機械肇事受害人	-
[3]汽訓中心損失及賠償費	08	103-103	遭受損害之人	-
			監理所站保管車輛等損失及賠償費。	-
			車輛機械肇事賠償費及慰問金。	-
			係教練車行車事故及有關教學訓練學員意外之損害賠償及醫藥補助費等。	-
0475獎勵及慰問				-

局及所屬
分析表

103年度

單位：新臺幣千元

經 費		之 用 途		分 析	
門		資 本 門		合 計	
業 務 費	其 他	營 建 工 程	其 他		
-	1,684,757	-	639,316		2,324,073
-	1,656,070	-	639,316		2,295,386
-	1,653,670	-	639,316		2,292,986
-	2,170	-	-		2,170
-	2,170	-	-		2,170
-	1,651,500	-	639,316		2,290,816
-	237,500	-	-		237,500
-	1,414,000	-	639,316		2,053,316
-	2,400	-	-		2,400
-	2,400	-	-		2,400
-	2,400	-	-		2,400
-	28,687	-	-		28,687
-	1,689	-	-		1,689
-	1,689	-	-		1,689
-	1,689	-	-		1,689
-	920	-	-		920
-	920	-	-		920
-	20	-	-		20
-	800	-	-		800
-	100	-	-		100
-	26,078	-	-		26,078

公路總
捐助經費

中華民國

捐 助 計 畫	計 畫 起 訖 年 度	捐 助 對 象	捐 助 內 容	捐 助	
				經 人	常 事 費
(1)6029710100 一般行政 [1]退休(職)人員三節慰問金	09	103-103 本局退休(職)人員	退休(職)人員三節慰問金。	-	-
(2)6029711000 公路及監理業務管理 [1]優良職業駕駛人選拔核發優良人員獎金	10	103-103 優良職業駕駛人	辦理優良職業駕駛人選拔核發優良人員獎金。	-	-
[2]計程車客運業職業駕駛員暨其子女獎學金	11	103-103 計程車客運業職業駕駛員暨其子女	計程車客運業職業駕駛員暨其子女獎學金。	-	-
[3]監理義務志工獎勵金	12	103-103 監理義務志工	監理義務志工獎勵金(含誤餐、車資等)。	-	-

局及所屬
分析表

103年度

單位：新臺幣千元

經 費 之 用 途 分 析		資 本 門		合 計
業 務 費	其 他	營 建 工 程	其 他	
-	21,424	-	-	21,424
-	21,424	-	-	21,424
-	4,654	-	-	4,654
-	2,728	-	-	2,728
-	204	-	-	204
-	1,722	-	-	1,722

本 頁 空 白

**公路總局及所屬
派員出國計畫預算總表**

中華民國103年度

單位：新臺幣千元

類 別	本 年 度 計 畫 項 數	本 年 度 預 計 人 天	本 年 度 預 算 數	上 年 度 計 畫 項 數	上 年 度 核 定 人 天	上 年 度 預 算 數
合 考 視 訪 開 談 進 研 實 計 察 察 問 會 判 修 究 習	2	24	327	2	22	327
	-	-	-	2	22	327
	-	-	-	-	-	-
	-	-	-	-	-	-
	2	24	327	-	-	-
	-	-	-	-	-	-
	-	-	-	-	-	-
	-	-	-	-	-	-

派員出國計畫預算類別表

中華民國

計畫名稱及領域代碼	擬 前 往 國 家 或 地 區	主 要 會 議 議 題 談 判 重 點 等	預計天數	擬派人數	旅 費	
					交 通 費	生 活 費
一．定期會議 01參加ITS世界大會會議 - 28	歐、美、亞 、澳	參加ITS世界大會研討會議有助於掌握世界各國公共運輸最新發展趨勢，我國目前正持續推動4年200億元「公路公共運輸提昇計畫(102-105)年」，主要落實4大目標：「重建信心、愛用公共運輸」、「無縫運輸、服務有感」、「有效管理、共創多贏」、「創新公共運輸、使臺灣更好行」，希能改善臺灣地區公路公共運輸體質，穩定既有公共運輸市場客源，長期期望能提昇公共運輸使用率，藉由與世界各國相關機關或代表交換意見與建立聯繫管道，對於落實我國公共運輸發展政策及擬定相關執行計畫當有莫大助益。	8	1	42	34
022014年國際橋梁工程研討會及第10屆臺美公路與橋梁工程研討會 - 20	美國	公路交通運輸歷經多年新建與發展，國內公路運輸網絡已漸趨完善，如何透過交通管理手法有效提升公路運輸之運作效率並透過公路設施生命週期的管理，將為公路新建計畫工作重點。	8	2	101	134

及所屬

一開會、談判

103年度

單位：新臺幣千元

預 算		歸屬預算科目	最近三次有關同一出國計畫之實際執行情形			
辦 公 費	合 計		出 國 地 點	出 國 期 間	出 國 人 數	國 外 旅 費
4	80	一般行政			-	-
					-	-
					-	-
12	247	一般行政			-	-
					-	-
					-	-

公路總局
歲出按職能及
中華民國

職能 別分類	經濟性 分類	常 支 出				
		經 消費支出	常 債務利息	支 補助地方	出 移轉民間	小計
總 計		7,577,049	-	672,293	1,684,967	9,934,309
12運輸及通信		7,577,049	-	672,293	1,684,967	9,934,309

及所屬
經濟性綜合分類表

103年度

單位：新臺幣千元

資		本		支		出	總計
資本形成	土地購入	增資	補助地方	移轉民間	小計		
27,726,733	-	-	6,749,125	639,316	35,115,174	45,049,483	
27,726,733	-	-	6,749,125	639,316	35,115,174	45,049,483	

本 頁 空 白

**公路總局及所屬
跨年期計畫概況表**

中華民國103年度

單位：新臺幣億元

計畫名稱	執行期間	中央公務預算 經費需求總額	分年經費需求				備註
			101及以 前年度 預算數	102年度 預算數	103年度 預算數	104及以後 年度預估 需求數	
第3代公路監理資訊系統建置計畫	101—103	19.09	3.00	7.53	8.56	-	1.行政院100年7月12日院臺交字第1000036305號函核定。 2.依期程辦理完竣，不再續編經費。
公路公共運輸提昇計畫	102—105	200.00	-	31.79	39.24	128.97	行政院101年9月27日院臺交字第10058380號函核定。
台2丙線興建及改善計畫	97—104	44.19	25.13	14.47	3.13	1.46	行政院95年10月17日院臺交字第0950047284號函核定，修正計畫行政院96年12月4日院臺交字第0960054336號函、行政院101年11月26日院臺交字第1010068203號函核定。
台9線蘇花公路山區路段改善計畫	99—106	492.00	44.28	64.69	63.00	320.03	行政院99年12月16日院臺交字第0990072094號函核定。
台9線南迴公路拓寬改善後續計畫	100—106	190.39	2.89	12.00	24.20	151.30	行政院100年7月27日院臺交字第100038377號函核定。
生活圈道路交通系統建設計畫(公路系統)	98—103	265.38	147.10	55.00	63.28	-	1.行政院98年2月10日院臺交字第0980004395號函核定。 2.依期程辦理完竣，不再續編經費。
西濱快速公路後續建設計畫	98—108	729.86	180.04	53.12	57.50	439.20	行政院98年2月10日院臺交字第0980004507號函核定，修正計畫行政院102年4月18日院臺交字第1020020804號函核定。
東西向快速公路健全路網改善計畫	98—105	216.30	140.47	31.23	19.53	25.07	行政院98年2月9日院臺交字第0980004506號函核定，修正計畫行政院102年5月31日院臺交字第1020032025號函核定。
金門大橋建設計畫	99—105	39.57	1.05	1.41	1.50	35.61	行政院99年3月19日院臺交字第0990012488號函核定，修正計畫行政院100年5月3日院臺交字第1000021042號函核定。
省道改善計畫	102—107	241.63	-	23.00	39.75	178.88	行政院102年1月9日院臺交字第1020120657號函核定。
交通資訊服務雲基礎建設與應用計畫	101—104	6.00	0.42	0.82	1.80	2.96	行政院100年3月25日院臺交字第100010237號函核定。

委 辦 計 畫	計 畫 起 訖 年 度	委 辦 內 容	委 辦	
			經 常	
			用 人 費 用	業 務 費 用
合 計			29,307	20,943
1.6029711000 公路及監理業務管理			7,307	2,293
(1)台1線白沙屯自動攝影地磅系統取締業務	103-103	苗栗縣警察局辦理台1線白沙屯自動攝影地磅系統取締違規超載業務之人事維護費。	1,055	545
(2)深水固定地磅取締業務	103-103	高雄市警察局辦理深水固定地磅取締違規超載業務之人事維護費。	1,322	278
(3)大武鄉南興固定地磅系統取締業務	103-103	臺東縣警察局辦理大武鄉南興固定地磅系統取締違規超載業務之人事維護費。	1,446	154
(4)台2線梗枋臨時性固定地磅取締業務	103-103	宜蘭縣警察局辦理台2線梗枋臨時性固定地磅取締違規超載業務之人事維護費。	1,092	508
(5)台9線蘇澳固定地磅系統取締業務	103-103	宜蘭縣警察局辦理台9線蘇澳固定地磅系統取締違規超載業務之人事維護費。	1,092	508
(6)台9線和仁固定地磅系統取締業務	103-103	花蓮縣警察局辦理台9線和仁固定地磅系統取締違規超載業務之人事維護費。	1,300	300
2.6029712000 公路建設及改善計畫			22,000	18,650
6029712021 公路新建及養護計畫			22,000	18,650
(1)交通資訊服務雲基礎建設與應用計畫	101-104	路段編碼實作與維運管理、交通服務e網通擴充維運、獨立監審委外服務及交通資訊品質場測驗證等。	12,000	8,650
(2)公路養護計畫	103-104	調查省道路線15項公路設施清查及地理資訊屬性資料建置等。	10,000	10,000

局及所屬
分析表

103年度

單位：新臺幣千元

經 費 之 用 途 分 析			
門 類	資 本	門 類	合 計
其 他	設 備 購 置	其 他	
-	-	-	50,250
-	-	-	9,600
-	-	-	1,600
-	-	-	1,600
-	-	-	1,600
-	-	-	1,600
-	-	-	1,600
-	-	-	1,600
-	-	-	40,650
-	-	-	40,650
-	-	-	20,650
-	-	-	20,000

公路總局及所屬

立法院審議中央政府總預算案所提決議、附帶決議及注意辦理事項辦理情形報告表

中華民國 102 年度

決議、附帶決議及注意事項		辦 理 情 形
項次	內 容	
	一、通案決議部分：	
(一)	立法院朝野對年終慰問金議題達成以下共識：原102年度中央政府（含公務預算與營業及非營業基金）所編列之134億7,852萬7,000元之退休人員年終慰問金，以「支領月退休金（俸）2萬元以下的退休（伍）人員或遺眷；及因作戰演訓或因公成殘、死亡軍公教退休（伍）人員或遺族」為發放對象，所需年終慰問金額為18億0,668萬2,000元，故102年度中央政府總預算（含公務預算與營業及非營業基金）共應刪除116億7,184萬5,000元。 另地方政府之退休人員年終慰問金發放原則，亦應比照行政院制定之注意事項辦理。據此，行政院制定年度年終慰問金發放注意事項時，需納入上述原則。	遵照辦理。
(二)	中央政府各機關以行政命令方式比照台北市標準，核發各機關學校員工上下班交通費，102年度共計編列12億8,163萬8,000元。惟該上下班交通補助費非屬員工待遇，亦未有法源依據，且只要上班地點距離住處超過1公里，即可支領，形同由全民納稅錢變相為公教人員加薪，對於同樣奔波通勤的勞工情何以堪。在政府財政極度拮据之情況下，此等不符合時宜且未具法源之人事福利，實不應再沿襲，且新北市、台南市亦均因經費不足，不再編列。為符社會公平正義，並擲節開支，102年度中央政府各機關員工上下班交通補助費全數刪除，並自103年度起，不得再編列。	遵照辦理。
(三)	102年度中央政府總預算案各機關編列政策宣導經費統刪10%；各機關於平面媒體、網路媒體、廣播媒體及電視媒體辦理政策宣導相關之廣告，均應按月於機關網站資訊公開區中單獨列示公布，以供國人檢視，並由各該主管機關按季彙整送立法院；103年度起，各機關（含附屬單位）編列政策宣導經費，應於預算書表內將經費編列情形妥適表達，以利國會及社會大眾監督。	遵照辦理。
(四)	各機關及其所屬單位，於預算科目下之業務費、委辦費、獎補助費中，編列高額委外研究	本局102年度並無編列委託研究費。

公路總局及所屬

立法院審議中央政府總預算案所提決議、附帶決議及注意辦理事項辦理情形報告表

中華民國 102 年度

決議、附帶決議及注意事項		辦 理 情 形
項次	內 容	
(五)	<p>費，造成公務機關成為研究發包中心，卻不思索研究成果如何應用於公務推動，顯有浪費。故各機關及其所屬單位，102年度「委託研究費」統刪5%，剩餘部分由各機關自行調整、運用，以撙節國家財政支出。</p> <p>針對102年度中央政府總預算編列水電費67億7,151萬1,000元，較101年度58億3,390萬4,000元，預算金額漲幅16.07%（未計算電價上漲因素）。考量101年6月10日電價上漲因素之後，102年度估算用電量為17億2,303萬0,788度（3.93元/度）仍較101年度用電度數為15億6,404萬9,330度（3.73元/度）增加1億5,898萬1,458度，增幅為10.16%。按行政院核定「四省專案」計畫個別執行單位四省目標：節約用電目標，執行單位每年用電量以較前一年減少1%，執行單位每年用水量以較前一年減少2%為原則。即使不強求中央政府各機關達成較前一年度節電1%目標，僅要求用電零成長，根據台灣電力股份有限公司電價折扣獎勵措施，水電費亦有5%之折扣，可以撙節政府預算。因此，中央政府102年度總預算編列水電費統刪3%。</p>	遵照辦理。
(六)	<p>中央政府各機關員工文康活動費102年度標準調降為每人2,500元。</p>	遵照辦理。
(七)	<p>中央機關出國計畫金額龐大，102年度編列10億5,129萬6,000元（尚不包含部分機關編列於所屬非營業基金之國外旅費），惟實際執行時計畫項數變更或新增甚多，甚至選派人員過多或與業務無關人員，致常遭外界詬病「假考察真觀光」。以100年度決算為例，100年度中央政府各機關預算出國計畫3,194項，決算增為3,245項，其中計畫變更及新增部分計有786項，且多數內容及目的均與原計畫不一致。此外，教育部100年7月中選派7人赴馬來西亞「辦理招生說明及宣導」，其中與招生業務無關之會計處處長一同前往；行政院經濟建設委員會100年9月初選派11人至日本辦理「投資臺灣、全球招商說明會」，首長室秘書2人亦隨行；交通部觀光局100年8月底選派3人前往韓國辦理「臺韓觀光合作會議」，其中與推展觀光業務無關之政風室主</p>	遵照辦理。

公路總局及所屬

立法院審議中央政府總預算案所提決議、附帶決議及注意辦理事項辦理情形報告表

中華民國 102 年度

決議、附帶決議及注意事項		辦 理 情 形
項 次	內 容	
	任也隨同。而100年度教育部主管出國計畫預算40項、521萬2,000元，實際執行卻增為50項、915萬9,000元；文化部及所屬出國計畫預算數888萬元，決算數亦增為984萬5,000元。此等預算執行與所編計畫經費差異過大、選派與業務無關人員出國之情形，不僅有違「行政院及所屬各級機關因公派員出國案件編審要點」所定出國計畫人數應精簡且選派熟悉業務與具備專長人員之原則，並有逃避立法院監督之嫌。爰此，102年度「國外旅費」除統刪10%外（委員會審查刪減數超過10%者，照委員會審查結果），自102年度起各機關出國決算數並不得超出預算數，俾免浪費公帑。	
(八)	102年度中央各機關「特別費」共編列1億4,581萬2,000元，依據行政院「各級政府機關特別費支用規定」，「特別費」之使用範圍主要在於贈禮、獎（犒）賞、招待、餽（捐）贈、慰勞（問）、餐敘…等支出，於此政府財政困窘之際，相關贈禮、餽贈、餐敘…等消費性支出應儘量減少，故102年度中央各機關特別費統刪25%（各委員會審查之「特別費」刪減數超過25%者，改列為刪減25%），以為撙節。	遵照辦理。
(九)	中央政府部分機關編有補助公務人員協會經費，依公務人員協會法第27條規定，協會經費來源應以會員的入會費及常年會費為主，不應仰賴納稅人繳稅支應之公務預算補助；且全國公務人員協會於總統大選期間，除成立「馬吳競選全國公教暨退休人員後援總會」外，並在該會網站上置放國民黨總統候選人馬英九之致詞內容，明顯違反行政中立。爰此，中央各機關（包括總統府、考試院銓敘部、監察院、法務部、行政院勞工委員會、行政院衛生署、臺灣省政府…）補助公務人員協會經費，應予刪減30%。	本局並無編列補助公務人員協會經費。
(十)	102年度中央政府總預算案通案檢討公務車輛汰換年限均延長2年，使用里程數不得低於12萬5,000公里，經按上開原則通案檢討，合共減列1億2,302萬6,000元，扣除各委員會審查減列1,402萬5,000元，恢復免予減列293萬5,000元，尚須再	遵照辦理。

公路總局及所屬

立法院審議中央政府總預算案所提決議、附帶決議及注意辦理事項辦理情形報告表

中華民國 102 年度

決議、附帶決議及注意事項		辦 理 情 形
項次	內 容	
(十一)	<p>減列1億1,193萬6,000元。</p> <p>102年度中央政府總預算案針對各機關及所屬統刪項目如下：</p> <ol style="list-style-type: none"> 1.水電費：除國家文官學院及所屬、警政署及所屬、空中勤務總隊、調查局、地方行政研習中心不刪外，其餘統刪3%。 2.委託研究：除警政署及所屬、外交部主管、法務部主管不刪外，其餘統刪5%。 3.國外旅費：除中央選舉委員會及所屬、警政署及所屬、空中勤務總隊、外交部主管、法務部主管不刪外，其餘統刪10%。 4.員工上下班交通費：全數刪減。 5.政策宣導費：除警政署及所屬不刪外，其餘統刪10%。 6.特別費：統刪25%。 7.補助公務人員協會經費：統刪30%。 8.文康活動費：編列標準由每人每年3,840 元調降為2,500 元。 9.公務車輛汰購經費：除駐外機構用車滿8 年或10 萬公里、救護車使用年限滿10 年、教育部首長專用車不刪外，其餘統刪大型交通車未滿12 年、偵緝車與警用巡邏車未滿7 年、首長與副首長專用車及其他公務車輛使用年限未滿10 年，或達以上汰換年限，未滿15 年且里程數未超過12萬5,000 公里所編列之汰購經費。 10.委託辦理：除立法院主管、外交部主管、智慧財產局、動植物防疫檢疫局及所屬辦理屠宰衛生檢查、畜禽藥物殘留檢測及檢疫偵測犬業務、勞工委員會辦理危險機械及設備檢查與管理、衛生署委託辦理長照整合照顧管理制度計畫不刪外，其餘統刪10%，其中主計總處、大陸委員會、內政部、營建署及所屬、入出國及移民署、國防部主管、國庫署、賦稅署、教育部、國民及學前教育署、國家教育研究院、交通部、中央氣象局、觀光局及所屬、科學工業園區管理局及所屬、中部科學工業園區管理局及所屬、原子能委員會、職業訓練局及所屬、衛生署、國民健康局、 	遵照辦理。

公路總局及所屬

立法院審議中央政府總預算案所提決議、附帶決議及注意辦理事項辦理情形報告表

中華民國 102 年度

決議、附帶決議及注意事項		辦 理 情 形
項次	內 容	
	<p>食品藥物管理局改以其他項目刪減替代，科目自行調整。</p> <p>11.軍事裝備設施養護費、房屋建築養護費、車輛及辦公器具養護費、設施及機械設備養護費：除中央研究院科技發展計畫及臺灣人體生物資料庫計畫、地方行政研習中心、中央選舉委員會及所屬、立法院主管、國家文官學院及所屬、警政署及所屬、空中勤務總隊、法務部主管不刪外，其餘統刪5%，其中國家安全會議、經濟建設委員會、研究發展考核委員會、大陸委員會、審計部、審計部臺北市審計處、審計部新北市審計處、審計部臺中市審計處、審計部臺南市審計處、審計部高雄市審計處、營建署及所屬、中央警察大學、消防署及所屬、入出國及移民署、國防部主管、財政部、國庫署、臺北國稅局、高雄國稅局、北區國稅局及所屬、中區國稅局及所屬、南區國稅局及所屬、關務署及所屬、財政資訊中心、國家圖書館、國立教育廣播電臺、交通部、中央氣象局、觀光局及所屬、公路總局及所屬、原子能委員會、輻射偵測中心、放射性物料管理局、核能研究所、農業委員會、林務局、林業試驗所、臺中區農業改良場、臺南區農業改良場、高雄區農業改良場、疾病管制局、中醫藥委員會、食品藥物管理局、海洋巡防總局、證券期貨局改以其他項目刪減替代，科目自行調整。</p> <p>12.大陸地區旅費：除中央研究院科技發展計畫及臺灣人體生物資料庫計畫、大陸委員會、立法院主管、警政署及所屬、空中勤務總隊、法務部主管不刪外，其餘統刪12%，其中中央警察大學、役政署、財政部、關務署及所屬、國家教育研究院、工業局、交通部、中央氣象局、觀光局及所屬、原子能委員會、輻射偵測中心、放射性物料管理局、核能研究所、林務局、特有生物研究保育中心、茶業改良場、動植物防疫檢疫局及所屬、食品藥物管理局改以其他項目刪減替代，科目自行調整。</p> <p>13.出國教育訓練費：除中央研究院科技發展計</p>	

公路總局及所屬

立法院審議中央政府總預算案所提決議、附帶決議及注意辦理事項辦理情形報告表

中華民國 102 年度

決議、附帶決議及注意事項		辦 理 情 形
項次	內 容	
	<p>畫、公務人員保障暨培訓委員會、國家文官學院及所屬、警政署及所屬、空中勤務總隊、法務部主管不刪外，其餘統刪10%，其中主計總處、經濟建設委員會、公平交易委員會、大陸委員會、審計部、消防署及所屬、外交部、國防部主管、財政部、關務署及所屬、中央氣象局、原子能委員會、核能研究所、農業委員會、林務局、水土保持局、農業試驗所、林業試驗所、水產試驗所、畜產試驗所、家畜衛生試驗所、特有生物研究保育中心、茶業改良場、種苗改良繁殖場、苗栗區農業改良場、臺中區農業改良場、臺南區農業改良場、花蓮區農業改良場、動植物防疫檢疫局及所屬、食品藥物管理局改以其他項目刪減替代，科目自行調整。</p> <p>14.設備及投資：除資產作價投資、中央研究院科技發展計畫、公共建設計畫與臺灣人體生物資料庫計畫、人事行政總處、公務人力發展中心、地方行政研習中心、經濟建設委員會撥充花東地區永續發展基金、中央選舉委員會及所屬、立法院主管、國家文官學院及所屬、警政署及所屬、空中勤務總隊、外交部主管房屋建築及設備費、法務部主管、國際貿易局及所屬興建高雄世貿展會中心計畫、國家科學委員會增撥國家科學技術發展基金、動植物防疫檢疫局及所屬辦理漁業署及動植物防疫檢疫局等機關（構）合署辦公廳舍新建工程、海岸巡防總局及所屬不刪外，其餘統刪8%，其中經濟建設委員會、客家委員會及所屬、公務人員退休撫卹基金監理委員會、審計部臺北市審計處、審計部新北市審計處、審計部臺中市審計處、審計部臺南市審計處、審計部高雄市審計處、內政部、營建署及所屬、消防署及所屬、役政署、領事事務局、國防部主管、財政部、國庫署、臺北國稅局、高雄國稅局、北區國稅局及所屬、中區國稅局及所屬、南區國稅局及所屬、財政資訊中心、國民及學前教育署、體育署、中央氣象局、觀光局及所屬、國軍退除役官</p>	

公路總局及所屬

立法院審議中央政府總預算案所提決議、附帶決議及注意辦理事項辦理情形報告表

中華民國 102 年度

決議、附帶決議及注意事項		辦 理 情 形
項次	內 容	
	<p>兵輔導委員會、農業委員會、臺中區農業改良場、海洋巡防總局、證券期貨局改以其他項目刪減替代，科目自行調整。</p> <p>15.對國內團體之捐助與政府機關間之補助：除法律義務支出、中央研究院科技發展計畫、立法院主管、內政部辦理推動我國長期照顧十年計畫、警政署及所屬、兒童局辦理發展遲緩兒童早期療育服務及療育補助、外交部主管、法務部主管、經濟部捐助財團法人工業技術研究院科技專案計畫、中小企業處捐助財團法人中小企業信用保證基金、國家科學委員會對財團法人國家實驗研究院與國家同步輻射研究中心之捐助、衛生署捐助財團法人國家衛生研究院發展計畫、中央健康保險局補助職業工會與農漁會辦理健保業務不刪外，其餘統刪5%，其中客家委員會及所屬、內政部、營建署及所屬、國防部主管、財政部、交通部、觀光局及所屬、衛生署、疾病管制局、環境保護署、臺灣省政府改以其他項目刪減替代，科目自行調整。</p> <p>16.對地方政府之補助：除法律義務支出、一般性補助款、內政部辦理推動我國長期照顧十年計畫、兒童局辦理父母未就業家庭育兒津貼實施計畫與發展遲緩兒童早期療育服務及療育補助、中央健康保險局補助鄉鎮市公所辦理健保業務不刪外，其餘統刪5%，其中消防署及所屬、役政署、入出國及移民署、財政部、交通部、動植物防疫檢疫局及所屬改以其他項目刪減替代，科目自行調整。</p> <p>17.獎勵金：除警政署及所屬、法務部主管、智慧財產局不刪外，其餘統刪10%，其中公共工程委員會、國防部所屬、國庫署、標準檢驗局及所屬、交通部、公路總局及所屬、疾病管制局、食品藥物管理局、環境保護署、福建省政府改以其他項目刪減替代，科目自行調整。</p> <p>18.配合退休人員年終慰問金之檢討，減列「補助直轄市及縣市政府」17億4,265萬3,000元與教育部「對特種基金之補助」3億6,429萬元及</p>	

公路總局及所屬

立法院審議中央政府總預算案所提決議、附帶決議及注意辦理事項辦理情形報告表

中華民國 102 年度

決議、附帶決議及注意事項		辦 理 情 形
項 次	內 容	
(十二)	<p>國民及學前教育署「對特種基金之補助」6億4,878萬1,000元。</p> <p>1.台灣糖業股份有限公司、台灣中油股份有限公司、台灣電力股份有限公司、台灣自來水股份有限公司四家公司100年度經營績效獎金不得超過1.2個月。</p> <p>2.自101年度起，國營事業有盈餘者，始得發放績效獎金，但不得超過1.2個月。</p>	非屬本局主管業務。
(十三)	<p>依據中央政府總決算審核報告，100年度中央政府各機關含附屬單位共辦理近1,439萬7,719則、實支金額11億9,585萬元（不含製作成本），惟其中未依預算法第62條之1規定明確標示其為廣告且揭示辦理或贊助機關者，高達1萬7,577、金額4億0,452萬元。審核報告並指出，行政院主計總處101年6月雖配合訂定「預算法第62條之1執行原則」，但內容卻自行規定若標示廣告後有損及公信力、真實性或廣告內容有攸關國家安全、社會秩序等情形，得在報請主管同意後，排除適用等「豁免條款」；然預算法第62條之1並無排除適用之相關規定，該執行原則明顯牴觸預算法第62條之1，自應無效。爰要求中央政府各機關應確實依預算法第62條之1規定執行，不得擅自排除適用；並請審計部持續查核各機關辦理情形，若有不符預算法規定者，應予檢討改進。</p>	遵照辦理。
(十四)	<p>目前各機關公共工程預算之編列，於預算書中僅表達工程經費總額，相關工程管理費皆隱藏於資本支出預算項下，編列透明度明顯不足；而依「中央政府各機關工程管理費支用要點」所訂之工程管理費支用項目範圍甚廣，如：規劃設計費、加班費、人事費、租金、設備費、訴訟費、證照費、慰勞費、工程獎金、因公派員出國費用等，均係機關得自行運用且不受國會監督之經費，恐有淪為各機關私房錢之虞。為使政府工程施作相關資訊公開、透明，並利國會監督，爰要求自103年度起，各機關應於預算書中完整揭露相關工程管理費提列標準、金額及計算方式；請審計部加強查核中央各機關相關工程管理費支用情形，並將查核情形併予</p>	遵照辦理。

公路總局及所屬

立法院審議中央政府總預算案所提決議、附帶決議及注意辦理事項辦理情形報告表

中華民國 102 年度

決議、附帶決議及注意事項		辦 理 情 形
項 次	內 容	
(十五)	103 年度決算審核報告揭露。 行政院雖針對中央各機關學校員工文康活動訂定實施要點，第四點但書規定「在不影響業務正常進行情形下，得利用辦公時間舉辦，參加人員以公假登記」，然而公教人員已可以國家預算辦理文康活動，如再允以公假參加，則為雙重優遇，為此要求中央及以下各級機關學校員工參加文康活動不得以公假登記，並不得登記為公務人員進修時數，以避免造成民眾觀感不佳。	遵照辦理。
(十六)	全國軍公教員工待遇支給要點中，列有「生育補助（2 個月俸額）」、「眷屬死亡之喪葬補助（最高5 個月俸額）」等未具法源之生活津貼，而公教人員保險法中另訂有眷屬之「喪葬津貼（最高3 個月俸給）」；惟查「勞工保險」及「國民年金」等相關法規，「生育給付」係為保險給付項目，另查「勞工保險」亦將眷屬死亡可請領喪葬津貼列入保險給付項目。為求社會保險之一致性，並令相關給付有所依據，爰要求行政院應會同考試院銓敘部等相關單位，於半年內提出將軍公教人員「生育給付」、眷屬死亡之「喪葬給付」改列為軍公教人員保險給付項目之修法草案，送立法院審議，以調整目前由政府各機關編列預算補助之制度紊亂情形。	非屬本局主管業務。
(十七)	政府捐助成立之財團法人，係配合政府政策所成立，且為公益性團體，自應兼顧其公益本質。惟目前政府各機關出資成立之財團法人，其各項獎金與福利項目大多逕行援引公務人員待遇或自訂標準，未視其營運結果，不論營運盈虧均如數發放；或執行政府賦予之公權力事項，非自行拓展業務者，卻比照國營事業機構領取最高4.6 個月之獎金，實有未當。爰要求自102 年度起政府捐助成立之財團法人，年終獎金（包括工作獎金、考核獎金、考績獎金或績效獎金），應比照公務人員標準考核發放。	本局無捐助成立之財團法人。
(十八)	有鑑於行政院轄下各部會機關派任至各公股民營事業、轉投資公司或財團法人之董事長（理事長）、副董事長（副理事長）及總經理（秘	本局無捐助成立之財團法人。

公路總局及所屬

立法院審議中央政府總預算案所提決議、附帶決議及注意辦理事項辦理情形報告表

中華民國 102 年度

決議、附帶決議及注意事項		辦 理 情 形
項 次	內 容	
(十九)	<p>書長)常編列過高之「公關費」或「特別費」給予董事長(理事長)、副董事長(副理事長)及總經理(秘書長)使用,易造成上述兩項費用淪為私用,為此,要求自102年度起,行政院轄下各部會機關派任至各財團法人所編列之「公關費」或「特別費」使用上限應比照其主管機關首長之「公關費」或「特別費」編列。</p> <p>依審計部100年度中央政府總決算審核報告,各主管機關捐助之財團法人共計157家、基金總額2,242億2,200餘萬元。政府捐助成立財團法人雖有其特殊任務或目的,但隨著環境快速變遷,部分任務已達成、設立目的已不復存在或已無營運實益等,卻未建立退場機制,或對於性質相同、業務相近者,亦未予以整併,致使政府捐助財團法人繼續存在之正當性與效益性,備受外界質疑。爰此,要求各該主管機關於6個月內針對所捐助財團法人之設置目的、工作計畫、經費運用、財務狀況、營運績效等,以及任務已達成、設立目的已不復存在或已無營運實益等之財團法人,應向立法院提出相關評估報告及退場計畫。</p>	<p>本局無捐助成立之財團法人。</p>
(二十)	<p>補充保費健保新制開辦在即,執政當局蠻橫堅持錯誤政策,令國人備感痛心。為求全民健康保險制度之永續健全發展,呼籲政府體察民意,勿將社福團體與非營利組織辛苦募集的社會資源強徵補充保費。現行法令制度對於身為扣費義務人的民間團體將造成可預見的嚴重影響,因此我們提出兩點強烈訴求:1.行政院應要求各部會及各級政府將社福團體所大幅提升的補充保費費用納入經費需求考量。2.全民健康保險會組成應考量至少有一名具社會福利背景代表,以保障社福界之發聲與權益。</p>	<p>遵照辦理。</p>
(二十一)	<p>針對旺旺中時集團參與壹傳媒購併案,要求公平交易委員會、金融監督管理委員會、國家通訊傳播委員會、經濟部投資審議委員會、法務部等必須嚴格把關,以杜媒體超級怪獸嚴重壟斷、損害言論自由。</p>	<p>非屬本局主管業務。</p>
(二十二)	<p>有鑑於中央政府依賴以債養債方式,藉由舉借債務支應債務還本之財源,造成到期債務以舉</p>	<p>非屬本局主管業務。</p>

公路總局及所屬

立法院審議中央政府總預算案所提決議、附帶決議及注意辦理事項辦理情形報告表

中華民國 102 年度

決議、附帶決議及注意事項		辦 理 情 形
項次	內 容	
(二十三)	<p>新還舊方式遞延，無法實質有效減少債務，亟待建立有效償債制度，俾確實降低債務負擔，避免債務付息持續龐大，排擠其他政務支出。行政院應於102年6月前向立法院相關委員會報告「中央政府償債計畫專案報告」，並研擬修正公共債務法，建立有效償債制度，以積極處理公共債務並強化財政管理效能。</p> <p>有鑑於中央政府財政資源拮据，財源嚴重不足，無法釋出足夠財政資源挹注地方政府財政收支差短，為解決地方政府債務累積龐大，債務付息支出日漸排擠政務支出，特別是新升格直轄市因承受原升格前縣（市）政府龐大債務，而嚴重影響財政調度。建請中央政府評估是否設置「地方財政再生基金」，由基金概括承受各直轄市及縣市政府債務，並搭配每年由中央及地方政府共同依稅課收入之一定比例編列預算強制還本，使基金確實具有自償性的財政紀律措施規範，來積極處理地方政府債務累積龐大問題，並重建社會大眾及國際機構對我國政府財政管理信心。</p>	非屬本局主管業務。
(二十四)	<p>為使工程獎金之發放，能激勵實際辦理工程之人員，朝野黨團要求中央及地方支領工程獎金之機關，其首長及副首長排除於工程獎金支領範圍之外。</p>	遵照辦理。
(二十五)	<p>102年度中央政府總預算案通案檢討不休假加班費，鑑於公務人員如確因機關公務需要未能休假，以即時因應處理相關業務，得依公務人員保障法等相關規定核發未休假加班費，免予刪減。</p>	遵照辦理。
(二十六)	<p>102年度中央政府總預算案通案檢討休假補助，鑑於公務人員因公未能休假原得全數發給「不休假加班費」，後為撙節支出及促進國內經濟發展，始改為強制休假並將休假旅遊補助結合國旅卡方式發給，現行制度對促進國內經濟發展甚有助益，免予刪減。</p>	遵照辦理。
(二十七)	<p>102年度中央政府總預算案通案檢討退休人員子女教育補助費，鑑於政府對於退休人員生活之照顧，且在少子化趨勢及國人生育年齡逐漸遞延之情形下，本項助學措施亦屬政府鼓勵生育</p>	遵照辦理。

公路總局及所屬

立法院審議中央政府總預算案所提決議、附帶決議及注意辦理事項辦理情形報告表

中華民國 102 年度

決議、附帶決議及注意事項		辦 理 情 形
項 次	內 容	
(二十八)	<p>之一環，免予刪減。</p> <p>退休軍公教人員奉獻一生最精華之時光給國家，任勞任怨，卻因年終慰問金議題被質疑，導致退休人員背負污名，對所有軍公教人員著實不公。</p> <p>退休軍公教人員年終慰問金之發給，主要係政府考量早期基層教師、公務人員及士官兵之月退休金（俸）確屬微薄，實有給予關懷照顧之必要。然而，在近年軍公教人員退休所得漸有改善，而政府面對財經情勢較為險峻之際，對年終慰問金進行必要調整，也是不得不做的抉擇。</p> <p>為了使社會資源合理分配，調整年終慰問金亦不致影響生活困苦及為國犧牲奉獻的退休軍公教人員應得之適當照顧，要求行政院101 年年終慰問金應以「照顧弱勢」及「對國家有重大犧牲貢獻」（「關懷忠良」）為原則進行檢討，發給對象應包括「支領月退休金（俸）2 萬元以下的退休（伍）人員或遺眷」，以及「因作戰或演訓而受傷死亡殘廢之退伍人員或遺族；因公傷殘支領月退休金（俸）之人員」。另因公死亡之公教人員遺族及因公傷殘之公教人員亦涵蓋在內。</p> <p>另為避免逐年訂定發給注意事項引發爭議，對社會造成負面的影響，102 年以後應以101 年注意事項所訂的內容為底線賦予制度化調整機制，並於發布後送立法院查照，以符立法機關監督之要求。</p> <p>二、分組審查決議部分： 歲出部分 公路總局及所屬</p>	<p>非屬本局主管業務。</p>
(一)	<p>「公路及監理業務管理」原列57億3,788萬2,000元，減列9,000萬元（含「雜項設備費」2,000萬元，其餘科目自行調整），並凍結三分之一，俟向立法院交通委員會專案報告後，始得動支。</p>	<p>本案業於 102 年 5 月 20 日立法院第 8 屆第 3 會期交通委員會第 12 次全體委員會議進行審查，並經同意解凍，准予動支在案。</p>
(二)	<p>交通部公路總局102年度「公路新建及養護計畫」相關經費358億3,258萬8,000元，其中包括「公路養護計畫」所需經費57億5,488萬8,000元。辦理</p>	<p>本案業於 102 年 5 月 20 日立法院第 8 屆第 3 會期交通委員會第 12 次全體委員會議進行審查，並經同意解凍，准予動支在案。</p>

公路總局及所屬

立法院審議中央政府總預算案所提決議、附帶決議及注意辦理事項辦理情形報告表

中華民國 102 年度

決議、附帶決議及注意事項		辦 理 情 形
項 次	內 容	
(三)	<p>我國省道重點養護、災害工程、道路交通安全工程維護及公路規劃等經費。經查，彰化縣連結大村鄉及溪湖鎮之大溪路，由於車道狹窄以致車禍頻傳，本應施作拓寬工程，卻遲遲未動工，爰此，凍結1億元，俟公路總局向立法院交通委員會提出檢討及改善計畫，經同意後，始得動支。</p> <p>「公路建設及改善計畫」中之「交通資訊服務雲基礎建設與應用計畫」期程為101至104年度；102年度編列1億元，其中設備費高達7,000萬元（為102年度單一年度之預算），由於該計畫所費不貲且為長期計畫，設備若無經過審慎評估即購買恐有浪費或廢置之虞。另交通資訊服務的整合作業繁雜，難由單一計畫或少數機關即可涵括在內，尤其近年來許多單位皆有推動相關資訊整合作業，若無經過通盤考量恐有疊床架屋的疑慮。綜上，凍結2,000萬元，俟完整評估報告提出立法院交通委員會後，始得動支。</p>	<p>本案業於102年5月20日立法院第8屆第3會期交通委員會第12次全體委員會議進行審查，並經同意解凍，准予動支在案。</p>
(四)	<p>台9線蘇花公路山區路段改善計畫行政院於施工前將其列為「模範工程」，但至今執行1年有餘，民間參與卻未見友善且足為模範之作法；台9線蘇花公路山區路段改善計畫遵循評承諾成立蘇花公路山區路段改善計畫環境保護監督小組，惟此監督小組設置要點中未敘明民間團體委員遴選辦法，公路總局以私下進行遴選方式選出第1屆民間團體代表，而公開新聞稿中曾指名自行選出的民間委員無任何特殊專長，凸顯出公路總局也未重視自行遴選委員，監督機制徒備形式而已。如今又將面臨監督小組第2屆委員增聘事宜，為徹底檢討目前監督小組執行落差，公路總局應儘速訂定監督小組民間團體委員遴選辦法，且為避免遴選委員代表性受爭議，該遴選辦法應納入民間團體推薦保障席次以及遴選程序透明化等原則，建議學者專家與民間代表應由各界民間團體推薦，且推薦名額不得低於二分之一，共計6席。爰此公路總局102年度預算「公路新建及養護計畫」項下「公路系統新建及改善計畫」編列300億7,770萬元，其中「業務費」3,000萬元應予凍</p>	<p>本案業於102年5月20日立法院第8屆第3會期交通委員會第12次全體委員會議進行審查，並經同意解凍，准予動支在案。</p>

公路總局及所屬

立法院審議中央政府總預算案所提決議、附帶決議及注意辦理事項辦理情形報告表

中華民國 102 年度

決議、附帶決議及注意事項		辦 理 情 形
項 次	內 容	
(五)	結二分之一，俟交通部公路總局著手檢討改善前述執行落差，並向立法院交通委員會提出研擬因應改善報告後，始得動支。 交通部公路總局於公路新建及養護計畫編列57億5,488萬8,000元辦理「公路養護計畫」，惟以屏東地區台26線為例，該線核三廠至墾丁間先前方辦理重新鋪面，竟在短時間內又發生損壞，究其原因為主管機關未善盡監督管理之責。為避免浪費公帑，該筆預算予以凍結5億元，俟公路總局重新檢討監督管理機制並向立法院交通委員會提出相關報告，該筆預算方准予動支。	本案業於 102 年 5 月 20 日立法院第 8 屆第 3 會期交通委員會第 12 次全體委員會議進行審查，並經同意解凍，准予動支在案。
(六)	公路總局及所屬102年度「資訊軟硬體設備費」總計編列7億9,466萬元，然而上年度預算數僅為3億6,015萬8,000元，也就是本年度「資訊軟硬體設備費」預算竟然暴增2倍。另查前年度決算數僅7,903萬3,996元，102年度「資訊軟硬體設備費」7億9,466萬元預算明顯浮編，凍結三分之一，向立法院交通委員會專案報告後，始得動支。	本案業於 102 年 5 月 20 日立法院第 8 屆第 3 會期交通委員會第 12 次全體委員會議進行審查，並經同意解凍，准予動支在案。
(七)	公路公共運輸提昇計畫係為改善大眾運輸經營環境及服務品質，提供民眾更為安全、便利及人性化之公路運輸服務。惟目前我國各地區除北部外，相關公共運輸系統均未健全，「公路汽車客運動態資訊管理系統」均未設置，顯然不符合公平原則，公路總局應將「公路汽車客運動態資訊管理系統」之預算用於桃園以南縣市及花東地區，以均衡區域發展，拉近城鄉差距。	為提高民眾搭乘公路汽車客運之意願及提昇使用率，本局自 98 年度起推動「公路汽車客運動態資訊管理系統」建置計畫，本計畫係針對公路汽車客運（一般客運及國道客運）業者及其營運路線車輛，納入本系統管理，服務範圍已含蓋全臺各縣市。本系統目前已開放全臺各地區公路汽車客運路線及班次、時刻表等靜態資訊，提供民眾上網查詢，至於動態查詢功能部分，刻正進行系統及公路客運車輛車端硬體設備校正及測試微調，以提高系統穩定及準確率。
(八)	按100 年度中央政府總預算案，立法院決議對於交通違規罰鍰，不得再以任何名目發放獎勵金，以避免民眾對於政府搶錢之印象，回歸道路交通處罰之安全本質，交通部並據以修正道路交通違規罰鍰收入分配及運用辦法。其中該辦法要求內政部警政署自罰款分配金額應全數用於執法上，但內政部警政署仍依照之前辦法、要點，自交通違規罰鍰收入編列5,000 多萬元之獎勵金供國道公路警察局發放。且警政署長王卓鈞於立法院公然表示「未來開會可能會	自 101 年 1 月 1 日生效施行之道路交通違規罰鍰收入分配及運用辦法，業已刪除原有關得運用罰鍰收入提撥作為獎勵金之規定，另交通部業以 101 年 11 月 6 日交路字第 1015016519 號函請內政部警政署依規定辦理。

公路總局及所屬

立法院審議中央政府總預算案所提決議、附帶決議及注意辦理事項辦理情形報告表

中華民國 102 年度

決議、附帶決議及注意事項		辦 理 情 形
項 次	內 容	
(九)	<p>發」，即表示主管之交通部可能恢復過去交通違規罰鍰收入部分提撥作為獎勵金。爰再次提案要求維持現狀，避免交通違規罰鍰又因而遭民眾觀感不佳，反失去處罰用意，同時要求主管機關交通部去函內政部警政署要求其依法行政，不得再違法自交通違規罰鍰收入編列獎勵金。</p> <p>依公路法第27 條規定，汽車燃料使用費係為公路養護、修建及安全管理所需經費。其徵收及分配辦法由交通部與財政部定之，市區道路部分之分配比例，由交通部與內政部辦理之。但內政部分配部分，在93 年業已納入一般性補助款辦理，並無專款專用於公路養護、修建及安全管理。台北市部分之公路系統亦僅63.536 公里，且係與市區道路共線，亦無設置任何公路標誌設施，其分配之金額亦非用於公路養護、修建及安全管理。經徵費用之2%，公路總局卻移作人事費、營建工程費及公路監理業務經費，其收支對列金額甚且超過2%，亦表示此部分亦非專款專用而係混用。反而按照公路法汽燃費僅得作為公路養護、修建及安全管理之公路新建及養護工程不是以汽燃費收支對列方式編列。綜上公路法第27 條所規定之汽車燃料費之使用、分配精神完全喪失，早已為公路總局及地方政府做為統籌運用。爰要求交通部於檢討汽燃費檢討分配時，務必回歸公路法之相關規範，而非坐視相關機關、地方政府統籌混用，完全喪失統計上之意義，亦與汽燃費之收取、分配失其公平。</p>	<p>一、汽車燃料使用費係依據「公路法」第 27 條徵收之特定收入，本局依規定辦理公路養護、修建、安全管理及經徵所需之特定支出編列收支併列預算，屬專款專用性質。</p> <p>二、本局 102 年度預算案編列以汽燃費收入支應之經費 206 億 9,739 萬 8,000 元，係一般行政 3 億 717 萬 3,000 元、公路及監理業務管理 12 億 9,220 萬 5,000 元、公路建設及改善計畫 190 億 8,711 萬 2,000 元及營建工程 1,090 萬 8,000 元，除公路建設及改善計畫為辦理公路之養護、修建及道路交通安全外，其他亦均依規定用於汽車燃料使用費經徵所需之人事，業務經費及安全管理、公路養護行政管理所需之經費。</p> <p>三、分配內政部辦理市區道路之經費，自 93 年度起由行政院主計總處依各縣市政府道路管養權責之道路面積設算公式，分配各縣市做為道路養護及安全管理經費，所分配經費，該總處均已明定應專款專用，不得移作他用。</p>
(十)	<p>公路總局及所屬歲出預算中，其中第3 目「公路建設及改善計畫」，其僅有1個科目預算別，但其經費比例相當龐大，占公路總局歲出預算高達76%，數額更高達358 億3,258 萬8,000 元。其中細目包山包海，包括全國公路新建、改建、養護等所有工程，然其預算書表現卻僅1 筆，造成實際上相互流用情形嚴重，甚且利用節餘款行政策買票之實。此項預算編列方式，不利立法院審查，實際控管亦不利主計決算，審核監查亦不利審計查核。實際上公路總局各項新</p>	<p>102 年度各公路新建、改善及分區養護預算別資料，交通部已於 101 年 11 月 14 日以交路（一）字第 1018600758 號函，送立法院交通委員會委員參考。</p>

公路總局及所屬

立法院審議中央政府總預算案所提決議、附帶決議及注意辦理事項辦理情形報告表

中華民國 102 年度

決議、附帶決議及注意事項		辦 理 情 形
項 次	內 容	
	建、改善工程均有其計畫，亦有相對預算數額；其公路養護，亦有區分各區養護單位，卻不願編列不同科目預算。如此編列結果，造成預算失真、主計無法控管、審計無法查核，經費相互流用情形嚴重，爰要求公路總局補送102年度各公路新建、改善、分區養護預算別資料，送立法院交通委員會委員參考。	
(十一)	公路總局辦理「公路公共運輸提昇計畫」，其大量補助離島、偏遠路線及建置車牌等經費。惟離島及偏遠地區公路公共運輸班次稀少，錯過班次即可能空耗時間。惟錯過班次有時非民眾之過失，而係駕駛司機早到而離駛，為避免此種情形發生，確保鄉下地區民眾搭乘權益，公路總局應確實要求公車、客運業者依照表定時間開車，而不得有提前離駛之行爲。	據「公路汽車客運偏遠服務路線營運虧損補貼審議及執行管理要點」第13點，本局每月至少查核2次以上業者補貼計畫執行情形。另因部分路線距離較長，行駛時間受路況或車輛於站牌停等乘客上下車時間影響而使路線後半段站位到達時間有較大不確定性，本局將要求業者於場站依班表時間開車，俾利民眾於站牌等候時間有所依據。
(十二)	省道台61線西濱快速道路大甲－梧棲路段因連日高溫，加上常有砂石車輾壓，經常傳出隆起現象；這樣的道路品質將可引發交通危險，肇生車禍。爰此，針對公路總局「公路新建及養護計畫」項下「公路養護計畫」編列57億5,488萬8,000元，交通部公路總局應全盤檢視全台公路柏油路面品質，加強各地路面的承載強度，並就上述事項向立法院交通委員會提出路平專案報告。	本案交通部業於102年2月25日以交會字第1025002432E號函請立法院排入議程。
(十三)	汽燃費之欠繳尚有67億元金額，其中有許多係應報廢未報廢之機車累計所致。且自明年元旦起將改採行照電子化措施，機車汽燃費不再隨行照換發繳納，將更造成巨型欠繳金額數字。因此交通部應於半年內研議機車追繳機制，避免許多應報廢未報廢之機車持續被課徵汽燃費及牌照稅，同時應研議已在帳上之此種情形提出解決之道。	一、有關機車汽燃費102年度開始改以公告方式開徵，並於7月份與汽車一併開徵；本年度汽機車燃料費繳納通知單，已於7月20日前寄送汽機車車主，繳納期間為7月21日起至8月20日止。 二、依交通部修正道路交通安全規則第30條規定，針對機車出廠逾10年機車，已於8月下旬寄送機車報廢切結書，請未使用的機車車主儘速至各區監理所辦理報廢事宜。 三、對出廠逾10年機車未於10月1日前辦理報廢手續車輛，將於10月1日起寄送繳納通知單請其繳納。 四、103年1月1日起將針對欠繳汽機車燃料使用費之車輛寄發催繳通知單。
(十四)	針對「中古車買賣定型化契約」規範中明定車	本局前於101年11月22日召開研商車輛行車里

公路總局及所屬

立法院審議中央政府總預算案所提決議、附帶決議及注意辦理事項辦理情形報告表

中華民國 102 年度

決議、附帶決議及注意事項		辦 理 情 形
項 次	內 容	
(十五)	<p>輛買賣各項資料必須詳實登載於契約書中，然在實際業界買賣車輛時，卻無法取得車輛完整保修紀錄與公里數等資訊，已然造成市場交易困擾。而在目前交通部電子公路監理系統中，已規劃將車輛最近1次行車里程數與牌照異動系統納入，因此為追求中古車買賣相關資料的誠實揭露，便於消費者查詢，保障交易的公平，要求公路總局應於1個月內召集經濟部、行政院消費者保護會、中華民國汽車商業同業公會全國聯合會，以及相關法制單位，針對如何將車輛里程數等資訊之提供與中古汽車買賣契約內容的整合進行討論；以及針對5年內新車，如何與車廠合作，在保護民眾個人資料與維護交易公平下，尋求一完善解決方案。</p> <p>鑑於嘉義縣道166線三間厝至牛斗山段道路，係連接新港鄉通往民雄鄉之重要幹道，該計畫路段目前道路寬度僅7至8公尺，上下班小型車會車困難，且常因台塑中洋廠大(重)型車輛通行危及其他用路人安全，造成事故不斷，確</p>	<p>程數提供查詢事宜會議並獲致以下結論：</p> <p>一、關於中古車買賣資訊提供，買賣雙方應本相互信賴原則，車商應善盡告知責任。</p> <p>二、有關車輛行車里程數查詢功能，將加掛於公路監理增值服務網，且僅供查詢民眾參考非做為買賣依據。本案之建置請中華電信股份有限公司數據通信分公司(以下簡稱數據通信分公司)，整合本局各區監理所提供之車輛行車里程數資料(辦理車輛定期檢驗時，自受檢車輛里程表上所登錄數據)，已自102年7月1日起開始試行運作，提供民眾線上查詢，並自103年第1季第3代公路監理系統上線時，正式提供服務。另請各區監理所應於每月5日前，提供更新之車輛行車里程數資料，供數據通信分公司轉檔(每年資料均應保存，以提供消費者參考)。</p> <p>三、由於本局各區監理所委託之代檢廠，所受理定期檢驗之車輛數，已達應受檢車輛數93%以上，代檢廠受理定期檢驗時，是否依規定登錄車輛行車里程數並提供該資料，影響本系統運作甚巨，故請各區監理所、站於督導考核代檢廠時，將車輛行車里程數是否確實登錄，列為重點查核項目。另車輛行車里程數資料，應由辦理車輛定期檢驗之相關人員進行登錄，不得由車主或代辦人逕自提供。</p> <p>四、有關車輛行車里程數查詢功能，僅能藉由車號查詢該車行車公里數，並無法直接或間接識別個人之資料，應無涉個人資料保護法之適用。</p> <p>五、因中古汽車買賣及相關買賣定型化契約規範，屬經濟部權責，倘業者有相關意見，請逕向經濟部反映。</p> <p>一、本期生活圈計畫(公路系統)經費業分配完畢，現階段已無法再容納新增計畫。本局基於協助地方政府立場，特研辦生活圈修正計畫，期可增加計畫經費、展延計畫期程，並分別於101年4月27日、10月12日及102</p>

公路總局及所屬

立法院審議中央政府總預算案所提決議、附帶決議及注意辦理事項辦理情形報告表

中華民國 102 年度

決議、附帶決議及注意事項		辦 理 情 形
項 次	內 容	
(十六)	<p>有拓寬改建之急迫性，建請納入「生活圈道路交通系統建設計畫(公路系統)6年(98至103)計畫」之修正計畫補助範圍內，以利交通順暢及行車安全。</p> <p>嘉義縣大埔美精密機械園區已於今年完工啟用，廠商已陸續建廠完成並進行營運。嘉義縣道104線為大埔美精密機械園區聯外道路，並銜接中正大學、南華大學及民雄市區之主要道路，惟目前路寬僅5至6公尺，為配合園區完工及廠商營運需求，該道路確有拓寬之急迫性，建請納入「生活圈道路交通系統建設計畫(公路系統)6年(98至103)計畫」之修正計畫補助範圍內，以利交通順暢及行車安全。</p>	<p>年1月9日提報計畫書至行政院審查，惟均遭行政院函退；經交通部洽經建會溝通，獲准改採新計畫方式提報，期程自104年開始。</p> <p>二、該新計畫(下期生活圈計畫)本局刻正辦理報部轉院作業中，爰請縣府先依施政需要排列優先順序，俟該新計畫報奉行政院核定後，再循序提報審議。</p> <p>三、另本案已於101年5月28日生活圈審議協調小組審議同意先補助先期規劃費140萬元(中央款123.2萬元)先辦理規劃作業。</p> <p>一、本期生活圈計畫(公路系統)經費業分配完畢，現階段已無法再容納新增計畫。本局基於協助地方政府立場，特研辦生活圈修正計畫，期可增加計畫經費、展延計畫期程，並分別於101年4月27日、10月12日及102年1月9日提報計畫書至行政院審查，惟均遭行政院函退；經交通部洽經建會溝通，獲准改採新計畫方式提報，期程自104年開始。</p> <p>二、該新計畫(下期生活圈計畫)本局刻正辦理報部轉院作業中，爰請縣府先依施政需要排列優先順序，俟該新計畫報奉行政院核定後，再循序提報審議。</p>
(十七)	<p>嘉義縣每年所提生活圈道路交通系統建設計畫(公路系統)，屢次提報皆被公路總局以無多餘經費可容納為由，要求於次1期計畫再行提出。惟嘉義縣政府所提列為優先之道路皆具急迫性，公路總局既已向行政院爭取增加生活圈計畫之經費額度，爰要求公路總局俟修正計畫核定後，將嘉義縣所提計畫，依優先順序列入生活圈道路交通系統建設計畫修正計畫補助範圍內。</p>	<p>一、本期生活圈計畫(公路系統)經費業分配完畢，現階段已無法再容納新增計畫。本局基於協助地方政府立場，特研辦生活圈修正計畫，期可增加計畫經費、展延計畫期程，並分別於101年4月27日、10月12日及102年1月9日提報計畫書至行政院審查，惟均遭行政院函退；經交通部洽經建會溝通，獲准改採新計畫方式提報，期程自104年開始。</p> <p>二、該新計畫(下期生活圈計畫)本局刻正辦理報部轉院作業中，爰請縣府先依施政需要排列優先順序，俟該新計畫報奉行政院核定後，再循序提報審議。</p>
(十八)	<p>鑑於公路總局及所屬公務車輛中，監理單位及公路人員訓練所超過20年的車輛高達30輛，最</p>	<p>本局已請各單位就逾齡老舊車輛針對車輛使用年限及其安全性檢討完成，對於逾齡老舊車輛</p>

公路總局及所屬

立法院審議中央政府總預算案所提決議、附帶決議及注意辦理事項辦理情形報告表

中華民國 102 年度

決議、附帶決議及注意事項		辦理情形
項次	內容	
	<p>早購入年限為71年6月，高雄監理所購入的考驗拖車，使用年限已逾30年。這些使用年限超過20年的車輛主要提供民眾訓練及考照時使用，且交通部即將實施上路考照，恐對考照民眾造成安全疑慮，爰要求交通部公路總局應針對其所屬公務車輛進行使用年限及安全性檢討，尤其是與民眾接觸較多的監理單位考驗用車，車輛的安全性更不可輕忽。</p>	<p>優先編列103年度預算汰換。且公務車輛，均依規定辦理定期保養，車況良好，將來實施道路考照，將使用較新之考驗車輛配合考照。</p>
(十九)	<p>「生活圈道路交通系統建設計畫」(公路系統)實施期程自98年度至103年度，總經費計360億元，截至101年度止已編列163億7,191萬4,000元，102年度續編55億元，以後年度尚需編列141億808萬6,000元。鑑於生活圈道路交通系統關係到民眾日常生活所需的交通便捷性，攸關人民行之權益，且計畫執行期程只剩1年，恐無法達成健全生活圈道路系統的美意，爰要求交通部應儘速與行政院主計總處、行政院經濟建設委員會共同協商寬籌經費辦理本計畫，並將計畫期程延長至105年度。</p>	<p>一、本期生活圈6年(98-103)計畫(公路系統)經費業分配完畢，現階段已無法再容納新增計畫。本局基於協助地方政府立場，特研辦生活圈修正計畫，期可增加計畫經費、展延計畫期程辦理，並分別於101年4月27日、10月12日及102年1月9日提報計畫書至行政院審查，惟均遭行政院函退。經交通部洽經建會溝通，獲准改採新計畫方式提報，期程自104年開始。</p> <p>二、下期生活圈計畫本局刻正辦理報部轉院作業中。</p>
(二十)	<p>鑑於現有車牌換發更新制度已實施多年，卻未與時俱進開放客製化車牌，且現行車牌換發更新制度有選牌費用制度(即提供民眾支付一定金額選牌費用後，可以選擇換發想要的車牌號碼)。惟既然是民眾付費選擇其想要的車牌號碼，則更應該充分的讓民眾擁有自由選擇的權利，而非僅能由公路總局提供的號碼中選取，客製化車牌制度在國外行之多年，不但能滿足消費者選擇的自由權益，更能替國庫帶來龐大的規費收入，是一舉兩得的有感政策。因此，公路總局儘速研議客製化車牌的具體方案。</p>	<p>本局持續多方蒐集國外推動情形及可能衍生之問題，以作為制度建立及問題因應之參考，並研議客製化車牌的具體方案。</p>
(二十一)	<p>公路總局為配合政府辦理愛台12項建設計畫，積極辦理各縣市東西向快速道路新建、改善、延伸計畫，惟所有計畫中均未見屏東鄉親企盼之公路建設，顯不符公平原則，為加速屏東地區經濟發展並建構大高屏都會生活圈，請公路總局立即研議屏東—仁武快速道路建設計畫，並納入年度重點施政計畫，以平衡區域發展，符合民眾期待。</p>	<p>本局第三區養護工程處已完成「高雄-屏東間東西向第二條快速公路可行性研究」委外作業，未來將就地方建議方案待釐清事項(工程技術、交通動線、用地拆遷與民眾接受度可行性)再行檢討確認。</p>
(二十二)	<p>102年度公路總局編列「公路養護計畫」57億</p>	<p>一、依公路法第6條第2項規定：「縣道、鄉道由</p>

公路總局及所屬

立法院審議中央政府總預算案所提決議、附帶決議及注意辦理事項辦理情形報告表

中華民國 102 年度

決議、附帶決議及注意事項		辦 理 情 形
項 次	內 容	
	<p>5,488萬8,000元，主要係辦理臺灣地區省道及部分受託代養縣道之養護等工作所需；另據交通年鑑之統計資料，100年度該局養護里程全長計4,910公里，而由其代養縣道之養護里程則長達1,951公里，占39%。</p> <p>是以，公路養護管理屬於公權力之執行，縣市政府既為前開道路之法定管理機關，原則上，應確實依相關規定自養縣道，遇有例外情形時，雖得將權限之一部分以委任、委託、委辦方式移轉其他機關或下級政府為之，惟仍不宜將公路養護管理權限移轉予中央機關，以免紊亂地方自治監督體系及國家賠償責任之歸屬，法務部釋示有關請求嘉122線道路國家賠償事件確定賠償義務機關案，即為適例。</p> <p>而公路總局雖稱「代養縣道」辦理方式為代收代付（即此一經費為受託代收轉付款項，於收取轉付之間無差額，未編列相關預算），並未占用該局現下預算資源，然考量此一作法仍將增加該局人力與管理上負擔，排擠占用處理人力與設備資源。要求交通部公路總局應逐年將縣道歸還地方政府養護。</p>	<p>縣(市)公路主管機關管理。但為整體運輸系統需要，必要時，縣(市)公路主管機關得將縣道委託中央公路主管機關管理，但在91年2月6日修正公路法之前，僅規定：「縣道、鄉道由縣(市)政府管理」，可知縣(市)政府管理，於法於理均屬當然。然而自民國44年9月以來，歷經47年（至92年）從未將縣道送交由縣政府管理，其原因絕非故意，實有其特殊性與必要性。</p> <p>二、交通部配合政府政策，自92年度起將本局代養之縣道歸還縣政府養護，係依法行政，將權責回歸地方，確實落實地方自治之原則。惟考量地方政府養護管理技術及人力不足，特囑代養縣道之本局於交還前，對各縣如確有困難仍可依「公路委託管理辦法」規定委託本局代養。</p> <p>三、縣道委託係每年協商簽訂，而簽訂契約前本局均請縣市政府考量收回自養，並協助及提供養護技術與經驗。自93年起已有花蓮縣、桃園縣、新竹縣、苗栗縣、雲林縣、新北市、臺中市、高雄市、彰化縣、南投縣及屏東縣等11縣市陸續收回自行管養，至目前（102年度）仍有嘉義縣、臺東縣、宜蘭縣、澎湖縣及臺南市等5縣市委託本局代養。後續亦繼續與地方政府協商收回自養。</p>
(二十三)	<p>建立公務機關行政中立的文化是國家成長發展之重要關鍵，交通部應要求本部及所屬機關應依法行政，執行公正、政治中立、忠實推行政府政策，服務人民，並且不得利用職務上之權力、機會，從事違反行政中立法之政治活動。國家政策乃全民公共事務，即日起交通部及所屬部門於政策宣布時，應秉行政中立原則，於行政部門或立法院交通委員會公開說明，嚴禁配合政黨政治操作，以昭政府公信。</p> <p>為維持公務人員行政中立，各黨團邀請交通部及所屬機關參加業管議題之記者會，受邀機關應事先通知該黨團之交通委員會委員及關心該議題之委員。</p>	<p>遵照辦理。</p>

公路總局及所屬

立法院審議中央政府總預算案所提決議、附帶決議及注意辦理事項辦理情形報告表

中華民國 102 年度

決議、附帶決議及注意事項		辦理情形
項次	內容	
(二十四)	交通部公路總局102年度「公路新建及養護計畫」相關經費358億3,258萬8,000元，包括辦理公路養護計畫所需經費57億5,488萬8,000元。經查，蘇拉颱風過境後，彰化縣全興工業區以維護道路之名義，封閉當地聯外道路工一路及工五路，導致大貨車及油罐車皆駛進彰新路六段，於尖峰時刻更造成車流量激增，用路人行車膽顫心驚，險象環生；其重車往來所揚起之煙塵亦影響當地居民之生活品質。建請公路總局盡速規劃施作台17線中彰大橋連接防汛道路之匝道工程，相關經費由公路總局負擔，以維護當地居民權益。	有關台17線中彰大橋連接防汛道路拓寬及匝道工程，本局第二區養護工程處102年7月9日於邀集彰化縣政府、水利署協商，獲致結論：先期規劃費由彰化縣政府依程序向本局申請補助，後續工程經費則由彰化縣政府及水利署共同負擔辦理。
(二十五)	交通部公路總局102年度「公路新建及養護計畫」相關經費358億3,258萬8,000元，辦理漢寶草屯線台19線以西路段新建計畫，經查目前該路段仍具爭議，居民抗爭不斷。惟該線係依彰化員林大排興建至台19線，應持續依彰化員林大排興建至鹿港為宜，爰此，請公路總局重新研議新路段之可行性評估計畫，向立法院交通委員會提出書面報告。	一、本案書面報告交通部業於102年3月6日以交路(一)字第1028600111號函報立法院在案。 二、本案綜合規劃作業於102年4月17日召開現勘及期初報告審查會，確認以「自台19線經二林中科園區至西濱快芳苑交流道」之方案進行規劃，並於102年6月20日召開期中審查會，預計於102年底前完成規劃作業。
(二十六)	交通部公路總局102年度「公路新建及養護計畫」相關經費358億3,258萬8,000元，包含辦理公路系統新建及改善計畫。經查，我國西部各縣市除彰化縣及南投縣外，均設有2條縱向國道，導致彰化縣之民眾深感不公，應於國道一號與國道三號之間，將台74甲線自花壇延伸至彰雲大橋設置快速道路，以解決彰化東南角交通落後之困境。爰此，建議公路總局協調縣政府研議該路闢建之可行性，以平衡區域發展。	查該路廊前由本局辦理可行性評估，計畫路線分北段、中段、南段及南延段等路線，其中中段已納入高鐵局之高鐵聯外計畫，由高鐵局委託彰化縣政府辦理中，預計104年完工。另查彰化縣東側（中山高速公路以東至八卦山區）已有台1線貫穿其中，其規劃路廊已有限，其餘路段因所需工程經費龐大，非彰化縣政府財政所能負擔，目前積極向相關中央單位爭取補助中。有關建議於彰化縣東側新建南北向快速道路，宜俟該道路建設完成後，視未來交通發展情形再研議推動。
(二十七)	公路總局102至105年度共編列4年200億元欲推動「公路公共運輸提昇計畫」，惟該計畫係接續辦理99至101年度之「公路公共運輸發展計畫」，檢視過去3年預算執行成效，依據交通部分析之100年「民眾日常使用運具狀況調查」，除北部地區4縣市（台北市、新北市、桃園縣、基隆市）外，其餘地區公共運輸使用率完全不到10%，而民眾通勤學旅次之公共運輸使用率，	一、本案業於102年5月20日立法院第8屆第3會期交通委員會第12次全體委員會議進行審查，並經同意解凍，准予動支在案。 二、另通過附帶決議1項，針對102年度本局「公路公共運輸提昇計畫」32億8,919萬3,000元，繼續凍結十分之一，俟本局針對中、南部地區民眾的公路公共運輸率提昇方案，提書面報告後，始予動支。

公路總局及所屬

立法院審議中央政府總預算案所提決議、附帶決議及注意辦理事項辦理情形報告表

中華民國 102 年度

決議、附帶決議及注意事項		辦 理 情 形
項 次	內 容	
	除台北市、基隆市、新北市3 縣市外，其餘縣市不及15%，而私人機動運具使用率，除北北基外，其餘縣市高於八成，顯見過去3年150億元之前期計畫作業成效不彰、浪費公帑；更依報院之計畫內容數據顯示，98 年至100 年的公共運輸載客量，根本係呈現負成長，交通部公路總局隱惡揚善，在國家財源困窘之際，仍未將有限的財源使用在刀口上，從102 年度該項預算中，辦理「推動客運業辦理營運及服務評鑑」、「鼓勵民眾搭乘公共運輸提昇使用率之業務費」、「滿意度調查經費」、「研修相關法規及推動公共運輸服務」…等應是例行性之業務，卻大增經費3,000 多萬元可觀之。爰此，102 年度公路總局及所屬「公路及監理業務管理」－「公路公共運輸提昇計畫」，凍結五分之一，並依據交通部願景－每年提昇公共運輸載客量5%，101年公共運輸載客量須達30億6,000萬人次，向立法院交通委員會提出報告後，始得動支。	三、交通委員會已送院會審議中，俟完成法定程序，再行陳送書面報告。
(二十八)	102年度公路總局編列「鼓勵推動公共運輸服務提昇亮點計畫」2億元，但相關預算卻無任何說明，且何為「亮點計畫」，外界毫無所悉，公路總局針對102年度所有新增計畫與政策，皆怠職且企圖夾雜龐大預算偷渡過關，預算書之編列，不但金額浮濫、說明又欠缺完整，根本無從審查起，若不加以詳查即通過該項預算，立法機關則有失職守。爰此凍結五分之一，待公路總局向立法院交通委員會提出規劃報告與預期執行成效後後，始得動支。	本案業於 102 年 5 月 20 日立法院第 8 屆第 3 會期交通委員會第 12 次全體委員會議進行審查，並經同意解凍，准予動支在案。
(二十九)	102年度「公路公共運輸提昇計畫」－「獎補助費」項下「辦理公路汽車客運路線（不含國道客運）使用非接觸式電子票證票價優惠補貼」編列2億元，用以推動民眾使用電子票證搭乘公共運輸。經查，公路總局於100年度、101年度也各編列6億4,000萬元、6億0,587萬6,000元作為使用非接觸式電子票證票價優惠補貼，且於99至101年度編列5億5,000萬元補助客運業者建置多卡通軟硬體設備。綜上，公路總局已花費約18億元推動電子票證（多卡通）政策，然此項政	一、本案業於102年5月20日立法院第8屆第3會期交通委員會第12次全體委員會議進行審查，並經同意解凍，准予動支在案。 二、另通過附帶決議1項，針對102年度中央政府總預算本局及所屬「公路及監理業務管理」－「公路公共運輸提昇計畫」凍結五分之一乙案，需待本局解決和欣客運新營至臺北營運問題後始得動支，爰此，此項預算繼續凍結十分之一，待問題解決並向立法院交通委員會書面報告後，始得動支。

公路總局及所屬

立法院審議中央政府總預算案所提決議、附帶決議及注意辦理事項辦理情形報告表

中華民國 102 年度

決議、附帶決議及注意事項		辦 理 情 形
項 次	內 容	
	策除了讓社會大眾享受便利之外，電子票證公司亦是本政策的最大獲利者。爰此本項經費凍結五分之一，俟交通部應與電子票證公司確立回饋機制，向立法院交通委員會提出報告後，始得動支。	三、有關附帶決議所提和欣客運新營至臺北營運問題業於102年4月11日召開之公路汽車客運審議會第123次會議決議組成專案小組審理，並於102年7月1日召開專案小組會議，與會委員就旨案適法性、委員審議權限及審議標準有疑義，並作成本局應先釐清路線調整案適法性之結論。 四、前開專案小組結論，於102年7月17日提送公路汽車客運審議會第125次會議討論，並作成：「本案已進入行政訴訟程序，法院未判決前，暫緩處理」之決議。
(三十)	交通部公路總局及所屬「公路建設及改善計畫」本年度預算數高達358億3,258萬8,000元，其中「省道山區公路防災及橋梁耐震補強暨其他公路改善計畫」即占23億元，用於山區道路防災與修建等事項。然近幾年來，蘇花公路大坍方、太魯閣20名陸客墜落山崖慘死、阿里山公路小火車翻覆、新竹尖石鄉司馬庫斯墜崖翻覆等悲劇，不只衝擊國內觀光產業，更重創台灣形象，公路總局的公路防災改善計畫，並無明顯成效。爰針對第3目「公路建設及改善計畫」項下辦理「省道山區公路防災及橋梁耐震補強暨其他公路改善計畫」所需經費23億元，凍結五分之一，向立法院交通委員會提出報告後，始得動支。	本案業於102年5月20日立法院第8屆第3會期交通委員會第12次全體委員會議進行審查，並經同意解凍，准予動支在案。
(三十一)	交通部公路總局102年度預算「公路及監理業務管理」編列57億3,788萬2,000元，辦理全國公路監理、道路養護、提升交通行車安全的業務，惟12月初司馬庫斯竹60線發生中巴墜谷13死慘劇，12月又陸續發生嘉義阿里山、中山高楊梅段車禍，桃園市遊覽車悶燒等事故，總計4起車禍，共造成14人死亡。公路總局身為全國公路監理機關，責無旁貸，爰要求該筆預算予以凍結五分之一，俟交通部針對遊覽車監理政策提出通盤檢討報告向立法院交通委員會報告後，始得動支。	本案業於102年5月20日立法院第8屆第3會期交通委員會第12次全體委員會議進行審查，並經同意解凍，准予動支在案。
(三十二)	遊覽車安全為大眾關心之重大議題，據統計自98至101年9月，遊覽車事故已發生84件，死亡人數超過27人、受傷人數超過604人。以101	本案業於102年5月20日立法院第8屆第3會期交通委員會第12次全體委員會議進行審查，並經同意解凍，准予動支在案。

公路總局及所屬

立法院審議中央政府總預算案所提決議、附帶決議及注意辦理事項辦理情形報告表

中華民國 102 年度

決議、附帶決議及注意事項		辦 理 情 形
項 次	內 容	
	<p>年1至9月而言，共發生26件遊覽車事故，已較去年整年度發生之22件更多。監察院更就遊覽車之安全管理以及觀光形象衝擊對交通部提出糾正。爰此，102 年度所編列之監理業務費用，予以凍結五分之一，俟交通部公路總局對於具體改善國內遊覽車客運安全與監理業務，向立法院交通委員會提出報告後，始得動支。</p>	
(三十三)	<p>公路總局於99至101年一共編列150億元推動「公路公共運輸發展計畫」，102至105年又再度編列200億元推動「公路公共運輸提昇計畫」。系爭計畫僅名稱更換，計畫內容大同小異，績效評估不明，亦有浮濫之疑，爰凍結五分之一，俟向立法院交通委員會報告後，始得動支。</p>	<p>本案業於 102 年 5 月 20 日立法院第 8 屆第 3 會期交通委員會第 12 次全體委員會議進行審查，並經同意解凍，准予動支在案。</p>
(三十四)	<p>第2目「公路及監理業務管理」中「06公路公共運輸提昇計畫」下「0400獎補助費」，凍結五分之一，俟公路總局就本項預算向立法院交通委員會做專案報告後，再視情況准予動支。</p>	<p>本案業於 102 年 5 月 20 日立法院第 8 屆第 3 會期交通委員會第 12 次全體委員會議進行審查，並經同意解凍，准予動支在案。</p>
(三十五)	<p>交通部公路總局102 年度預算「公路建設及改善計畫」項下「金門大橋建設計畫」編列5 億元，用以補助金門縣政府辦理金門大橋施作工程，惟日前爆發營造廠將整個工程直接轉包給中國營企業「中鐵集團」下的「大船局」，並由中方人員操作機具，構成「承攬」之實，嚴重影響我國家安全。另一方面又因本工程規劃設計上預留「金廈和平大橋」闢建空間，卻未見政府提出國家安全配套規劃，爰要求該筆預算全數凍結，俟交通部會同國家安全局向立法院交通委員會提出國安評估報告並獲同意後，始得動支。</p>	<p>一、本案業於 102 年 5 月 20 日立法院第 8 屆第 3 會期交通委員會第 12 次全體委員會議進行審查，並經同意解凍，准予動支在案。</p> <p>二、另通過附帶決議 1 項，本局 102 年度預算「公路建設及改善計畫」項下「金門大橋建設計畫」，繼續凍結預算三分之一，並按季向立法院交通委員會提出監督報告，若發生工程相關缺失情事，國道新建工程局局長應自請處分。</p> <p>三、依附帶決議內容，按季提報金門大橋工程監督報告，俾利瞭解工程進行狀況。</p>
(三十六)	<p>第3 目「公路建設及改善計畫」第1 節「公路新建及養護計畫」中「01公路系統新建及改善計畫」下「0400獎補助費」，原列58億0,571萬4,000元，予以凍結五分之一，俟公路總局就本項預算向立法院交通委員會做專案報告後，再視情況准予動支。</p>	<p>本案業於 102 年 5 月 20 日立法院第 8 屆第 3 會期交通委員會第 12 次全體委員會議進行審查，並經同意解凍，准予動支在案。</p>
(三十七)	<p>第3目「公路建設及改善計畫」第1 節「公路新建及養護計畫」中「02公路養護計畫」，原列57億5,488萬8,000元，予以凍結五分之一，俟公路總局就本項預算向立法院交通委員會做專案報</p>	<p>本案業於 102 年 5 月 20 日立法院第 8 屆第 3 會期交通委員會第 12 次全體委員會議進行審查，並經同意解凍，准予動支在案。</p>

公路總局及所屬

立法院審議中央政府總預算案所提決議、附帶決議及注意辦理事項辦理情形報告表

中華民國 102 年度

決議、附帶決議及注意事項		辦理情形
項次	內容	
(三十八)	告後，再視情況准予動支。 交通部公路總局及所屬「一般建築及設備」102年度預算數為4億4,994萬5,000元，其中「公路總局辦公大樓新建工程」預算即占4億3,903萬7,000元，幾乎98%皆用於辦公環境之建置、改善等設施經費，雖說舒適的辦公環境有利提振員工士氣，但遷入新建辦公大樓後對於行政效率的提升有何助益，應予說明。爰針對「公路總局辦公大樓新建工程」預算4億3,903萬7,000元，凍結五分之一，俟交通部公路總局針對新大樓使用後，訓練場地容量業務之提升、訓練效能之增進及如何提升為民服務品質，向立法院交通委員會提出成果報告後，始得動支。	本案立法院議事處提該院第 8 屆第 3 會期第 13 次決議交交通委員會處理。
(三十九)	有鑑於近年來大客車車禍事故頻傳，多起肇事主因歸因於大客車駕駛人缺乏實際道路（包含山路）之駕駛經驗，或於事故發生之際來不及應變，因人為操作車輛不當進而疏失、釀禍。爰此，要求公路總局應針對考領職業大客車駕駛執照之駕訓班增設路考科目，並研議現已領有職業大客車駕駛執照之駕駛人回班訓練之方案計畫，於2個月內將書面報告送至立法院交通委員會。	
(四十)	有鑑於花東公路之全線拓寬工程原編定於交通部公路總局之花東3期計畫中，預計分10年改善完成。惟96年9月12日時，行政院卻僅僅核定花	<p>一、本案書面報告交通部業於 102 年 5 月 7 日以交路(一)字第 1028600287 號函報立法院在案。</p> <p>二、依現行駕照考領須持有低 1 級駕照 1 年以上經歷，駕駛人在累積一段時間的駕駛經歷晉級考照，再晉級駕駛大型車輛較易進入狀況，安全性相對高。駕駛人取得大客車駕照駕駛甲類大客車之遊覽車應具有駕駛大客車 3 年以上經歷；駕駛乙類以下大客車遊覽車應具備受僱於公路或市區汽車客運業者 1 年以上之經歷。故取得職業大客車駕照應有 2 年以上駕駛經歷。</p> <p>三、初次登記為遊覽車駕駛人者，應接受 6 小時以上之職前專案講習；大客車職業駕駛人亦需每 3 年定期回訓參加訓練課程，有駕駛實務經驗和安全駕駛定期訓練，其安全駕駛專業能力應已符需求。</p> <p>四、大客車在山區道路駕駛訓練，涉及坡度、彎度駕駛，對於油門、輔助剎車及方向盤修正角度等變數甚多，相對危險性增加，本局訓練所研商設置「大客車駕駛訓練模擬器」可行性，研議作為未來大客車駕駛人訓練和考驗的方式。</p> <p>有關台 9 線花蓮-臺東間之拓寬工程分兩縣市推動辦理：</p> <p>一、台 9 線花東公路第三期(後續)改善計畫：計</p>

公路總局及所屬

立法院審議中央政府總預算案所提決議、附帶決議及注意辦理事項辦理情形報告表

中華民國 102 年度

決議、附帶決議及注意事項		辦 理 情 形
項 次	內 容	
(四十一)	<p>蓮縣鳳林以北之路段改善計畫，此路段雖已於101年9月竣工，惟鳳林以南至台東之路段，迄今卻仍有近140公里之距離尚未完成拓寬改善工程。隨著花東觀光旅客人數之逐年增加，交通壅塞情況愈趨嚴重，期間所生之交通意外屢見不鮮。為維護花東地區居民行的安全，故強烈要求交通部應立即於102年啟動花東公路鳳林以南至台東市改善拓寬工程設計規劃，並於103年啟動改善工程，以因應花東2縣居民之期待，落實馬英九總統照顧花東居民之決心。</p> <p>公路總局102年度預算第6項第3目第1節編列「公路新建及養護計畫」項下之「生活圈道路交通系統建設計畫」。有鑑於苗栗縣內2條高速公路並未有聯絡道連結，為確保苗栗縣居民能享受便捷快速之交通服務，爰提案設立高速公路聯絡道連結苗栗縣境內中山高速公路及福爾摩沙高速公路（中二高）。建請公路總局將「中 高台6線與台13線聯絡道路新闢工程」納入「生活圈道路交通系統建設計畫」優先項目，並於102年底前發包動工。</p>	<p>畫範圍自木瓜溪橋（212K+800）至花蓮臺東縣界（319k+750），尚有 12 處總計約 63 公里路段未辦理拓寬改善，已納入本局刻正辦理「省道改善計畫」中，並奉行政院 102 年 1 月 9 日院臺交字第 1020120657 號函核定，後續將由本局考量急迫性、需求性與地方民眾、民代建議等逐年編列經費報請交通部同意後辦理改善。</p> <p>二、台 9 線花東縣市界至臺東市路段拓寬改善計畫：計畫範圍自縣界橋（319K+739）至綠色隧道東 37 線路口（368K+500），經費約需 86 億元，並亦已納入「省道改善計畫」中。惟本計畫依規定應辦理環境影響評估，且依前項說明，本計畫總經費亦超過 40 億元，依規定亦須專案報院核定。爰本局刻正辦理環境影響評估作業，後續俟環評審查通過後再研擬專案報院核定，並據以推動辦理。</p> <p>一、本期生活圈計畫(公路系統)經費業分配完畢，現階段已無法再容納新增計畫。本局基於協助地方政府立場，特研辦生活圈修正計畫，期可增加計畫經費、展延計畫期程，並分別於 101 年 4 月 27 日、101 年 10 月 12 日及 102 年 1 月 9 日提報計畫書至行政院審查，惟均遭行政院函退；經交通部洽經建會溝通，獲准改採新計畫方式提報，期程自 104 年開始。</p> <p>二、該新計畫（下期生活圈計畫）本局刻正辦理報部轉院作業中，爰請縣府先依施政需要排列優先順序，俟該新計畫報奉行政院核定後，再循序提報審議。</p>
(四十二)	<p>公路總局102年度預算第6項第3目第1節編列「公路新建及養護計畫」項下之「省道山區公路防災及橋梁耐震補強暨其他公路改善計畫」。為確保苗栗縣境內交通暢通，加強台13線連結中山高銅鑼交流道及苗栗市市區道路之功能，建請公路總局將「台13 線大坪頂段截彎取直工程」（台13線32k+038-32k+950段）納入「省道山區公路防災及橋梁耐震補強暨其他公路改善</p>	<p>台 13 線 32k+038-32k+950 段苗栗南側路段(大坪頂段截彎取直)拓寬改善計畫，工程已列入「省道山區公路防災及橋梁耐震補強暨其他公路改善計畫」(本計畫名稱修改為「省道改善計畫」)102 年度優先辦理項目，核列經費 420 萬 6 千元，辦理規劃設計及用地征收前置作業，工程預定於 102 年底上網公告，辦理發包作業。</p>

公路總局及所屬

立法院審議中央政府總預算案所提決議、附帶決議及注意辦理事項辦理情形報告表

中華民國 102 年度

決議、附帶決議及注意事項		辦 理 情 形
項次	內 容	
(四十三)	<p>計畫」優先項目，並於102 年底前發包動工。</p> <p>有鑑於公路總局連年編列鉅額經費進行公路管養，而因路面坑洞等缺失造成人員死傷或財產損失的不幸事件、國賠事件卻與日遽增。究其原因，在於公路總局遲未能積極檢討現行道路管養維護機制，提出有效改善方案；加以近年來公路養護工程弊案連連，不但未能維護人民「行的安全」，更導致國家經費虛擲，實應予譴責。爰此，要求公路總局應立即檢討現行公路管養維護機制，並於6 個月內向立法院交通委員會針對現行道路管養維護機制，如何確實管理維護、落實公路管養工作及如何有效防止養護工程弊端繼續發生提出檢討改善方案之專案報告。</p>	<p>本案交通部業於 102 年 2 月 25 日以交會字第 1025002432F 號函請立法院排入議程。</p>

附錄一、公路總局(本機關)

公路總局（本機關）

目 次

中華民國 103 年度

	頁 次
一、歲出計畫提要及分支計畫概況表·····	附 1-1
二、各項費用彙計表·····	附 1-27
三、人事費分析表·····	附 1-29
四、預算員額明細表·····	附 1-30
五、公務車輛明細表·····	附 1-32

公路總局(本機關)
歲出計畫提要及分支計畫概況表

經資門併計

中華民國103年度

單位：新臺幣千元

工作計畫名稱及編號	6029710100 一般行政	預算金額	896,832
-----------	-----------------	------	---------

計畫內容：

1. 依據事務管理手冊規定，配合業務需要辦理局務行政工作。
2. 改善辦公場所環境與空間景觀，加強各項安全管理設施維護。
3. 定期或不定期業務檢討，選定項目進行業務改進研究，研提具體行政措施，明訂獎懲，推行行政革新。
4. 公文檔案管理、財務管理電腦化，資料資訊化以節省人力物力。
5. 開闢公路園地供本局員工意見交流、政令宣導、施政成果研討，匯集員工向心力。
6. 主動與新聞媒體及國會維繫，促進良好互動，以利局務推行。
7. 辦理行政人員訓練講習，加強行政職務技術能力與知識。

預期成果：

1. 有效推行局務行政，響應政府節約政策、摺節國庫支出。
2. 促進上級機關交辦本局及所屬單位目標達成與業務改進。
3. 改善本局及所屬單位行政管理制度，改善工作空間、業務簡化，縮短作業時間，及提高行政效率。
4. 適時反映民意，以民眾需要、滿意為施政導向。激勵員工展現行政革新精神，提昇服務品質。
5. 藉由激勵制度、提昇員工工作士氣及創新精神。期許個人績效轉換成組織、團體績效。

分支計畫及用途別科目	預算金額	承辦單位	說明
01 人員維持	836,866	人事室	職員819人、工友27人及約僱人員25人合計871人之有關人事費，計編列836,866千元。經費如下： 1. 法定編制人員待遇557,223千元。 2. 約聘僱人員待遇10,059千元。 3. 技工及工友待遇8,705千元。 4. 獎金120,264千元，係職員及工友之考績等獎金57,351千元、特殊公勳獎賞155千元、支領月退休金人員年終慰問金927千元及員工之年終工作獎金等61,831千元。 5. 其他給與9,342千元，係員工之休假補助費等。 6. 加班值班費23,839千元： (1) 辦理各項業務超時加班費5,107千元。 (2) 職員及工友之不休假加班費17,062千元。 (3) 值班費1,670千元。 7. 退休退職給付2,944千元，係技工及工友退職給付不敷數。 8. 退休離職儲金45,418千元： (1) 公務人員提撥金42,967千元。 (2) 約聘僱人員提撥金1,100千元。 (3) 技工及工友提撥金1,351千元。 9. 保險59,072千元： (1) 健保保險補助39,028千元。 (2) 公保保險補助15,545千元。 (3) 勞保保險補助4,499千元。
0100 人事費	836,866		
0103 法定編制人員待遇	557,223		
0104 約聘僱人員待遇	10,059		
0105 技工及工友待遇	8,705		
0111 獎金	120,264		
0121 其他給與	9,342		
0131 加班值班費	23,839		
0142 退休退職給付	2,944		
0143 退休離職儲金	45,418		
0151 保險	59,072		

公路總局(本機關)
歲出計畫提要及分支計畫概況表

經資門併計

中華民國103年度

單位：新臺幣千元

工作計畫名稱及編號	6029710100 一般行政	預算金額	896,832
分支計畫及用途別科目	預算金額	承辦單位	說明
02 基本行政工作維持	59,966	人事室、秘書室	一般行政管理工作及共同性業務經費，計列59,966千元。
0200 業務費	54,525		1. 業務費54,525千元：
0201 教育訓練費	5,275		(1) 教育訓練費5,275千元：
0202 水電費	1,327		<1> 學分補助費1,705千元。
0203 通訊費	2,086		<2> 道技工勞工教育及訓練費300千元。
0211 土地租金	6,800		<3> 初任或轉任人員教育訓練(研習)、現職工程人員各項專業訓練(研習)、現職監理人員各項專業訓練(研習)、一般行政人員各項業務訓練(研習)、會計人員專業研習、新修訂法規研習(宣導)及配合政策指示各項訓練(研習)等3,270千元。
0219 其他業務租金	1,170		
0221 稅捐及規費	16		
0231 保險費	50		
0250 按日按件計資酬金	786		
0261 國際組織會費	210		
0262 國內組織會費	336		
0271 物品	1,071		(2) 水電費1,327千元：
0279 一般事務費	30,317		<1> 局本部水費132千元。
0282 房屋建築養護費	900		<2> 局本部電費1,170千元。
0283 車輛及辦公器具養護費	300		<3> 局本部瓦斯費25千元。
0284 設施及機械設備養護費	1,100		(3) 通訊費2,086千元，係電話費及郵資等費用。
0291 國內旅費	1,820		(4) 土地租金6,800千元，係局本部辦公房屋基地租金。
0293 國外旅費	327		(5) 其他業務租金1,170千元：
0294 運費	285		<1> 租用全數位式電子交換機電話系統費370千元。
0295 短程車資	25		<2> 影印機等租金800千元。
0299 特別費	324		
0300 設備及投資	10		(6) 稅捐及規費16千元，係地政規費、法院規費及其他規費等費用。
0319 雜項設備費	10		
0400 獎補助費	5,431		(7) 保險費50千元，係辦公房舍火險等保費。
0437 對國內團體之捐助	2,170		(8) 按日按件計資酬金786千元：
0445 社會福利津貼及濟助	255		<1> 委請專家學者專業諮詢出席費36千元。
0475 獎勵及慰問	3,006		<2> 初任或轉任人員教育訓練(研習)、現職工程人員各項專業訓練(研習)及配合政策指示各項訓練(研習)等鐘點費600千元。
			<3> 公路通訊稿費、編輯費及研發案件評審費等150千元。
			(9) 國際組織會費210千元，係國際道路協會團體會員及亞澳道路協會等團體年費。

公路總局(本機關)
歲出計畫提要及分支計畫概況表

經資門併計

中華民國103年度

單位：新臺幣千元

工作計畫名稱及編號	6029710100 一般行政	預算金額	896,832
分支計畫及用途別科目	預算金額	承辦單位	說 明
			<p>(10)國內組織會費336千元，係土木水利工程學會、工程師學會、運輸學會、隧道協會及統計學社等常年會費。</p> <p>(11)物品1,071千元： <1>衛生用品、紙張用品及報章雜誌費等消耗品671千元。 <2>辦公事務、陳設用具等非消耗性物品400千元。</p> <p>(12)一般事務費30,317千元： <1>局本部年度消防安全設施檢查費等50千元。 <2>局本部辦公大樓清潔、保全及安全監控等相關費用8,451千元。 <3>局本部電話總機勞務外包費用700千元。 <4>環境佈置、訴訟、獎牌製作、研發獎金、國會聯絡業務及各項雜支等費用2,360千元。 <5>年度預、決算、研究報告、統計年、速報、各類手冊重修印製、臨時性會報、週曆及臺灣人的路等印製費用2,202千元。 <6>檔案清理修復數位化等支出1,600千元。 <7>73至93年歷年檔案清查銷毀2,294千元。 <8>永久保存紙本檔案修護800千元。 <9>公文線上簽核(憑證卡費及年費)130千元。 <10>局本部及所屬單位員工文康活動等費用11,730千元。</p> <p>(13)房屋建築養護費900千元，係辦公房舍等建築修繕費。</p> <p>(14)車輛及辦公器具養護費300千元。</p> <p>(15)設施及機械設備養護費1,100千元，係電梯、空調及機電等保養維護費。</p> <p>(16)國內旅費1,820千元，係業務聯繫、督導、會議及研習等差旅費。</p> <p>(17)國外旅費327千元： <1>2014年國際橋梁工程研討會及第10屆臺美公路與橋梁工程研討會247千元。</p>

公路總局(本機關)
歲出計畫提要及分支計畫概況表

經資門併計

中華民國103年度

單位：新臺幣千元

工作計畫名稱及編號	6029710100 一般行政	預算金額	896,832
分支計畫及用途別科目	預算金額	承辦單位	說明
			<p><2>參加ITS世界大會會議80千元。</p> <p>(18)運費285千元，係公物搬運費。</p> <p>(19)短程車資25千元，係短程洽公車資。</p> <p>(20)特別費324千元，係首長每月13,100元及所屬機關每月4,800元之特別費。</p> <p>2.設備及投資10千元：</p> <p>(1)雜項設備費10千元，係汰換冷氣設備及辦公設備等。</p> <p>3.獎補助費5,431千元：</p> <p>(1)對國內團體之捐助2,170千元：</p> <p style="padding-left: 20px;"><1>臺灣公路工會補助2,000千元。</p> <p style="padding-left: 20px;"><2>對國內文化公益事業機構、民間團體等之捐助、捐贈、贈與等費用170千元。</p> <p>(2)社會福利津貼及濟助255千元，係早期退休支領一次退休金生活特別困難之技工、工友年節特別照護金。</p> <p>(3)獎勵及慰問3,006千元，係退休(職)人員之三節慰問金等費用。</p>

公路總局(本機關)
歲出計畫提要及分支計畫概況表

經資門併計

中華民國103年度

單位：新臺幣千元

工作計畫名稱及編號	6029711000 公路及監理業務管理	預算金額	5,424,270
-----------	----------------------	------	-----------

計畫內容：

1. 辦理全國公路監理行政工作及車輛行車事故覆議等業務。
2. 資訊管理：推動電子化政府相關業務。
3. 公路車輛機械管理係辦理道路養護、養路車械保養修護等。
4. 辦理省道工務管理、公路用地地籍整理、交通量調查、基本資料整理及勞工安全衛生管理等業務。
5. 強化公路公共運輸提昇計畫，以改善大眾運輸經營環境及服務品質，提供民眾更為安全、便利及人性化之公共運輸服務。
6. 第3代公路監理資訊系統建置計畫，以滿足現階段公路監理業務之需求，並提昇整體系統效能，以服務導向為主軸，建構下一代資訊系統，保留系統擴充彈性，更進一步可提昇未來公路監理對外介接服務範圍，並建立單一窗口多功能服務櫃檯，簡化民眾辦理之各項監理業務，並提供多項創新服務等功能。

預期成果：

1. 有效推行監理行政，促進交通安全及協助維持社會秩序。
2. 積極配合行政資訊網路之使用，加速上網以達到電子化政府之目標。
3. 完成道路養護、養路車輛機械保養修護業務及老舊機械車輛汰換、節省維修成本，提昇行車安全，維護道路整潔暢通。
4. 行政及工程業務研究，推行各項工務有效實施。
5. 地籍資料正確完整，有效維護及管理路權，以利公路之規劃改善，廢道得以地盡其用。
6. 促進大眾運輸永續發展，帶動相關產業發展與就業機會。
7. 第3代公路監理資訊系統建置計畫：
 - (1) 提高政府形象，公路監理系統採用服務導向架構(SOA)，快速建置完成鄰里公路監理站的各項委外服務，塑造有效率之民眾印象。
 - (2) 新的系統架構配合節能及方便操作的終端環境，大幅提昇政府行政效率。
 - (3) 達成永續經營公路監理系統的目標，汰換現行老舊軟體架構及硬體設備，達成永續經營公路監理系統，持續提供優質便民服務的目標。

分支計畫及用途別科目	預算金額	承辦單位	說明
01 監理業務	455,250	監理組	辦理公路監理業務經費，計編列455,250千元。
0200 業務費	202,818		1. 業務費202,818千元（含業務宣導經費470千元）：
0203 通訊費	1,062		(1) 通訊費1,062千元。
0250 按日按件計資酬金	4,993		<1>監理業務使用數據通訊、網路通訊等費用862千元。
0279 一般事務費	189,913		<2>辦理車輛行車事故覆議業務所需郵資等費用200千元。
0291 國內旅費	6,810		(2) 按日按件計資酬金4,993千元：
0295 短程車資	40		<1>委請專業律師等支給之顧問費150千元。
0400 獎補助費	252,432		<2>公路汽車客運營運審議委員會及駕訓班派督考複審等學者專家出席費2,000千元。
0432 對特種基金之補助	9,600		<3>聘學者專家授課及演講等鐘點費1,390千元。
0437 對國內團體之捐助	237,500		<4>辦理考檢驗員、技工考試等作業費880千元。
0438 對私校之獎助	2,400		<5>辦理車輛行車事故覆議業務所需出席費573千元。
0475 獎勵及慰問	2,932		(3) 一般事務費189,913千元：
			<1>簡政便民為民服務及機關防護災害演練

公路總局(本機關)
歲出計畫提要及分支計畫概況表

經資門併計

中華民國103年度

單位：新臺幣千元

工作計畫名稱及編號	6029711000 公路及監理業務管理	預算金額	5,424,270
分支計畫及用途別科目	預算金額	承辦單位	說 明
			<p>等經費3,950千元。</p> <p><2>道安講習相關教材印製等經費3,000千元。</p> <p><3>牌照印製經費140,000千元。</p> <p><4>辦理車輛動員準備作業費200千元。</p> <p><5>道安講習宣導及社會參與廉政活動等費用470千元。</p> <p><6>辦理計程車客運業服務評鑑等費用900千元。</p> <p><7>駕駛人及運輸人員講習等師資教材相關費用2,842千元。</p> <p><8>辦理汽車燃料使用費催徵及移送強制執行等費用12,945千元。</p> <p><9>機車之汽車燃料使用費代收手續費、印製費及強制執行等費用12,484千元。</p> <p><10>客服中心相關經費12,784千元。</p> <p><11>辦理車輛行車事故覆議業務所需事務經費338千元。</p> <p>(4)國內旅費6,810千元：</p> <p><1>汽車路邊檢查及聯合稽查小組等差旅費1,350千元。</p> <p><2>駕訓班、代檢廠抽查及派督考複查等差旅費870千元。</p> <p><3>運輸業督導考核等差旅費830千元。</p> <p><4>牌照稅、汽燃費徵收核帳、開會及業務聯繫等差旅費950千元。</p> <p><5>道安講習平時、年終督導及師資研習班講習等差旅費1,000千元。</p> <p><6>辦理車輛行車事故覆議業務等差旅費810千元。</p> <p><7>其他因公出差、業務聯繫、督導考核及開會等差旅費1,000千元。</p> <p>(5)短程車資40千元，係員工洽公短程車資。</p> <p>2.獎補助費252,432千元：</p> <p>(1)對特種基金之補助9,600千元，係補助國內國立大專院校辦理行車事故鑑定研究計畫經費。</p> <p>(2)對國內團體之捐助237,500千元，係用油補</p>

公路總局(本機關)
歲出計畫提要及分支計畫概況表

經資門併計

中華民國103年度

單位：新臺幣千元

工作計畫名稱及編號	6029711000 公路及監理業務管理	預算金額	5,424,270
分支計畫及用途別科目	預算金額	承辦單位	說 明
03 資訊管理	119,209	資訊室	<p>貼經費。</p> <p>(3)對私校之獎助2,400千元，係捐助國內私立大專院校辦理行車事故鑑定研究計畫經費。</p> <p>(4)獎勵及慰問2,932千元：</p> <p><1>辦理優良職業駕駛人選拔核發優良人員獎金2,728千元。</p> <p><2>補助計程車客運業職業駕駛員暨其子女獎學金204千元。</p> <p>辦理資訊管理業務經費，計編列119,209千元。</p>
0200 業務費	64,626		1.業務費64,626千元：
0201 教育訓練費	304		(1)教育訓練費304千元，係電腦訓練費。
0203 通訊費	22,275		(2)通訊費22,275千元：
0215 資訊服務費	39,806		<1>局本部及所屬單位數據通訊費(含VPN)與稅捐單位連線之通訊線路費用22,220千元。
0250 按日按件計資酬金	28		<2>機房電話費、電腦資料寄送費等55千元。
0271 物品	2,030		
0291 國內旅費	183		
0300 設備及投資	54,583		
0306 資訊軟硬體設備費	54,583		<p>(3)資訊服務費39,806千元，係資訊操作維護費：</p> <p><1>電腦軟、硬體設備及應用系統維護37,918千元：a.機房各式主機、硬碟等週邊設備及系統軟體等維護費。b.資通安全防火牆等軟、硬體維護費。c.雷射、存摺式、平台式等各式印表機維護費。d.個人電腦及週邊設備等維護費。e.稅費徵課系統軟、硬體維護費。f.公路施政資料庫系統軟、硬體維護。g.差勤系統軟、硬體維護。h.工程管理資訊系統軟、硬體維護。i.電腦語音查詢補單系統、掛號取單系統等軟、硬體維護。j.機料系統維護。k.VVlink維護。l.公文線上簽核及整合系統維護。m.新建工程GIS管理系統維護。n.工程運籌管理系統維護。o.組織學習互動管理平台維護。p.電腦機房委外資訊服務。q其他資訊業務相關系統軟、硬體維護。</p> <p><2>機房相關設備維護1,215千元：a.機房不</p>

公路總局(本機關)
歲出計畫提要及分支計畫概況表

經資門併計

中華民國103年度

單位：新臺幣千元

工作計畫名稱及編號	6029711000 公路及監理業務管理	預算金額	5,424,270
分支計畫及用途別科目	預算金額	承辦單位	說明
			<p>斷電設備、穩壓設備及發電機等維護。b .消防及冷氣空調設備等維護費。 <3>區域網路及連線設備維護473千元。 <4>辦理資通安全驗證200千元。 (4)按日按件計資酬金28千元： <1>出席費7千元，係委請專家、學者出席評選委員會之出席費。 <2>講座鐘點費18千元，係應用系統推廣教育訓練鐘點費。 <3>稿費3千元，係授課講義製作費。 (5)物品2,030千元： <1>消耗品2,014千元，係購置電腦作業用品，如書籍、磁帶、磁片、光碟、色帶、碳粉、墨水、磁鼓、顯像劑、讀卡機、手寫板及公文系統憑證卡等。 <2>非消耗品16千元，係購置電腦維護及網路線路檢驗等相關工具。 (6)國內旅費183千元，係電腦業務聯繫、督導及開會等差旅費。 2.設備及投資54,583千元： (1)資訊軟硬體設備費54,583千元： <1>硬體設備費24,184千元： #1.企業型個人電腦30台630千元。 #2.一般型個人電腦208台4,160千元。 #3.精簡型個人電腦40台409千元。 #4.筆記型電腦13台390千元。 #5.液晶螢幕220台990千元。 #6.A3黑白雷射印表機22台990千元。 #7.A3彩色雷射印表機5台399千元。 #8.A4黑白雷射印表機13台364千元。 #9.A4彩色雷射印表機25台1,199千元。 #10.2U儲存系統2台554千元。 #11.不斷電系統30KVA 1台300千元。 #12.48埠網路交換器1台17千元。 #13.有網管10G交換器3台1,116千元。 #14.網路介面卡10台479千元。 #15.簡易型防火牆2台36千元。 #16.空間資訊倉儲及服務平台1,500千元</p>

公路總局(本機關)
歲出計畫提要及分支計畫概況表

經資門併計

中華民國103年度

單位：新臺幣千元

工作計畫名稱及編號	6029711000 公路及監理業務管理	預算金額	5,424,270
分支計畫及用途別科目	預算金額	承辦單位	說明
04 公路車輛機械管理	24,479	機料組	<p>。</p> <p>x1.高階伺服器主機2台300千元。</p> <p>x2.磁碟陣列儲存系統2台1,200千元。</p> <p>#17.本局所屬單位公文線上簽核系統建置計畫10,635千元。</p> <p>x1.AP 伺服器4台568千元。</p> <p>x2.DB 伺服器2台284千元。</p> <p>x3.File 伺服器2台284千元。</p> <p>x4.儲存系統1台3,500千元。</p> <p>x5.KVM 電腦切換器2台74千元。</p> <p>x6.負載平衡設備1台627千元。</p> <p>x7.網路儲存交換器2台436千元。</p> <p>x8.網路儲存交換器介面卡16台464千元。</p> <p>。</p> <p>x9.記憶體模組58台174千元。</p> <p>x10.掃描器128台4,224千元。</p> <p>#18.週邊雜項設備購置(條碼標籤機、燒錄器等)16千元。</p> <p><2>軟體購置費21,199千元：</p> <p>#1.辦公室自動化軟體授權、資料庫軟體、防毒軟體授權、防垃圾郵件軟體授權、CDP異地備援軟體等經費18,034千元。</p> <p>#2.本局所屬單位公文線上簽核系統建置計畫3,165千元。</p> <p>x1.虛擬主機軟體12套2,040千元。</p> <p>x2.虛擬主機軟體中控系統2套300千元。</p> <p>。</p> <p>x3.備份軟體15套825千元。</p> <p><3>系統開發費9,200千元：</p> <p>#1.本局所屬單位公文線上簽核系統建置計畫7,200千元。</p> <p>#2.空間資訊倉儲及服務平台2,000千元。</p> <p>辦理車輛及機械管理業務經費，計編列24,479千元。</p> <p>1.業務費1,853千元：</p> <p>(1)教育訓練費900千元，係機務士、司機、操作士及機料人員等訓練費用。</p>
0200 業務費	1,853		
0201 教育訓練費	900		
0221 稅捐及規費	217		
0231 保險費	46		

公路總局(本機關)
歲出計畫提要及分支計畫概況表

經資門併計

中華民國103年度

單位：新臺幣千元

工作計畫名稱及編號	6029711000 公路及監理業務管理	預算金額	5,424,270
分支計畫及用途別科目	預算金額	承辦單位	說明
0250 按日按件計資酬金	160		(2)稅捐及規費217千元： <1>稅捐135千元，係車輛牌照稅。 <2>規費82千元，係車輛汽燃費76千元及檢驗費6千元。 (3)保險費46千元，係車輛保險費。 (4)按日按件計資酬金160千元： <1>講座鐘點費150千元，係辦理機料專業訓練班聘請講師授課之鐘點費。 <2>稿費10千元，係辦理訓練時講義撰稿費及講義製作費等。 (5)物品333千元，係公務車輛油料。 (6)車輛及辦公器具養護費197千元，係車輛維護費。 2.設備及投資21,826千元： (1)運輸設備費21,826千元： <1>一般用途車輛6,600千元： #1.客貨兩用車汰換3輛、新增1輛2,200千元：臺北所1輛(T2-8682)、臺中所1輛(W9-6889)、高雄市所1輛(XS-7021)、嘉義所新增1輛。 #2.客貨兩用車(公路巡查車)汰換8輛4,400千元：局本部2輛(Q2-5788、0A-8007)、三工處1輛(9C-4342)、五工處4輛(DV-0467、2N-4825、2N-4826、2N-4830)、西濱中工處1輛(DV-4175)。 <2>特殊用途車輛15,100千元： #1.考驗小客車汰換5輛3,250千元：新竹所1輛(YPC-7277)、高雄所4輛(FPC-7159、FPC-7161、YPC-7282、F5-7510)。 #2.教練小客車汰換1輛650千元：公訓所1輛(K4-1492)。 #3.教練大客車汰換2輛9,200千元：公訓所2輛(WQ-016、WA-033)。 #4.考驗拖車汰換2輛2,000千元：臺北所1輛(LT-1820)、高雄所1輛(TP-12)。 <3>機車汰換2輛126千元：西濱北工處2輛(LN5-659、NW6-356)。
0271 物品	333		
0283 車輛及辦公器具養護費	197		
0300 設備及投資	21,826		
0305 運輸設備費	21,826		
0400 獎補助費	800		
0471 損失及賠償	800		

公路總局(本機關)
歲出計畫提要及分支計畫概況表

經資門併計

中華民國103年度

單位：新臺幣千元

工作計畫名稱及編號	6029711000 公路及監理業務管理	預算金額	5,424,270
分支計畫及用途別科目	預算金額	承辦單位	說 明
05 公路養護行政	45,402	用地組、規劃組、新工組、養路組	3.獎補助費800千元： (1)損失及賠償800千元，係車輛機械肇事賠償費及慰問金。
0200 業務費	45,002		辦理公路工務管理、公路用地地籍整理、勞工安全衛生及材料試驗等業務經費，計編列45,402千元。
0201 教育訓練費	2,060		1.業務費45,002千元（含業務宣導經費119千元）：
0203 通訊費	3,300		(1)教育訓練費2,060千元：
0221 稅捐及規費	1,800		<1>辦理勞工安全衛生訓練及派員赴訓練機構接受相關訓練等1,560千元。
0250 按日按件計資酬金	993		<2>用地人員訓練費500千元。
0251 委辦費	9,600		(2)通訊費3,300千元，係各新工工程處及工務段電話費及郵資等費用。
0271 物品	2,565		(3)稅捐及規費1,800千元，係無線電頻率使用規費。
0279 一般事務費	18,635		(4)按日按件計資酬金993千元：
0282 房屋建築養護費	3,000		<1>講座鐘點費155千元：
0283 車輛及辦公器具養護費	214		#1.辦理勞工安全衛生講習及訓練聘請講師演講或授課鐘點費55千元。
0284 設施及機械設備養護費	500		#2.用地人員訓練講座鐘點費100千元。
0291 國內旅費	2,335		<2>稿費838千元：
0300 設備及投資	400		#1.用地人員訓練講義費50千元。
0304 機械設備費	350		#2.編輯公路工程月刊撰稿費、審查費、編輯費及校對費等788千元。
0319 雜項設備費	50		(5)委辦費9,600千元：
			<1>苗栗縣警察局辦理台1線白沙屯自動攝影地磅系統之人事、維護費1,600千元。
			<2>高雄市警察局辦理深水固定地磅取締違規超載業務之人事、維護費1,600千元。
			<3>臺東縣警察局辦理大武鄉南興固定地磅系統取締違規超載業務之人事、維護費1,600千元。
			<4>宜蘭縣警察局辦理台2線梗枋臨時性固定地磅取締違規超載業務之人事、維護費1,600千元。
			<5>宜蘭縣警察局辦理台9線蘇澳固定地磅系統之人事、維護費1,600千元。

公路總局(本機關)
歲出計畫提要及分支計畫概況表

經資門併計

中華民國103年度

單位：新臺幣千元

工作計畫名稱及編號	6029711000 公路及監理業務管理	預算金額	5,424,270
分支計畫及用途別科目	預算金額	承辦單位	說 明
			<p><6>花蓮縣警察局辦理台9線和仁固定地磅系統取締違規超載業務之人事、維護費1,600千元。</p> <p>(6)物品2,565千元：</p> <p><1>消耗品200千元，係各新工工程處及工務段紙張及書籍等相關經費。</p> <p><2>非消耗品2,365千元：</p> <p>#1.購置反光背心、安全鞋及安全帽等勞安相關用品565千元。</p> <p>#2.各新工工程處及工務段事務陳設等用具1,800千元。</p> <p>(7)一般事務費18,635千元：</p> <p><1>交通量調查電腦資料整理費550千元。</p> <p><2>金路獎獎金4,650千元，係優良景觀類獎金600千元、路況養護類獎金2,950千元、用路人資訊類獎金400千元及傑出工程類獎金700千元。</p> <p><3>公路工程月刊印刷費810千元。</p> <p><4>印製交通安全宣導經費119千元。</p> <p><5>各新工工程處及工務段辦公廳舍清潔費、材料、印刷、保全、美化環境及其他雜支等經費12,506千元。</p> <p>(8)房屋建築養護費3,000千元，係各新工工程處及工務段房屋建築修繕費。</p> <p>(9)車輛及辦公器具養護費214千元，係各新工工程處及工務段辦公器具養護費。</p> <p>(10)設施及機械設備養護費500千元：</p> <p><1>基地台、中繼台、車機台、手提台及鐵塔保養維護等費用400千元。</p> <p><2>圖資管理系統維護及更新等費用100千元。</p> <p>(11)國內旅費2,335千元：</p> <p><1>養路人員赴工地督導工程等業務差旅費1,705千元。</p> <p><2>工程施工查核小組差旅費630千元。</p> <p>2.設備及投資400千元：</p> <p>(1)機械設備費350千元：</p> <p><1>交通量調查偵測器等儀器設備汰舊換新</p>

公路總局(本機關)
歲出計畫提要及分支計畫概況表

經資門併計

中華民國103年度

單位：新臺幣千元

工作計畫名稱及編號	6029711000 公路及監理業務管理	預算金額	5,424,270
分支計畫及用途別科目	預算金額	承辦單位	說 明
06 公路公共運輸提昇計畫	3,923,884	監理組	<p>及維修校正100千元。</p> <p><2>竣工圖資管理系統採購250千元。</p> <p>(2)雜項設備費50千元，係雜項設備之購置或改善。</p> <p>公路公共運輸提昇計畫：</p>
0200 業務費	308,958		1. 行政院101年9月27日院臺交字第1010058380號函核定。
0250 按日按件計資酬金	200		
0271 物品	1,000		2. 本計畫屬愛台12建設；辦理服務性及偏遠路線營運虧損補貼、公共運輸環境改善與推動優質運輸服務等所需經費。
0279 一般事務費	307,758		
0300 設備及投資	203,042		3. 本計畫總經費20,000,000千元，期程102至105年度，102年度已編列3,179,467千元，103年度續編3,923,884千元，以後年度預計編列12,896,649千元。
0304 機械設備費	50,000		
0319 雜項設備費	153,042		
0400 獎補助費	3,411,884		4. 本年度編列預算3,923,884千元，其中經常門2,385,651千元，資本門1,538,233千元。
0403 對直轄市政府之補助	804,891		
0410 對臺灣省各縣市之補助	495,809		
0429 對福建省各縣之補助	57,868		(1)業務費308,958千元：
0437 對國內團體之捐助	2,053,316		<p><1>按日按件計資酬金200千元，係聘請專家學者出席本計畫相關審議評選會議出席費用。</p> <p><2>物品1,000千元，係辦理本計畫所需使用之文具紙張、用品耗材等費用。</p> <p><3>一般事務費307,758千元：</p> <p>#1. 推動交通部主管客運業辦理營運及服務評鑑制度30,000千元。</p> <p>#2. 辦理「公路汽車客運動態資訊管理系統建置案」、「先進大眾運輸系統」、「遊覽車客運動態資訊管理系統建置案」之相關管理行政費用8,000千元。</p> <p>#3. 公路公共運輸提昇計畫執行作業專案管理及業務相關支出經費10,000千元。</p> <p>#4. 公路公共運輸推廣及教育深耕活動，加強公路公共運輸與活動結合102,000千元。</p> <p>#5. 定期執行公共運輸使用率滿意度調查經費50,000千元。</p>

公路總局(本機關)
歲出計畫提要及分支計畫概況表

經資門併計

中華民國103年度

單位：新臺幣千元

工作計畫名稱及編號	6029711000 公路及監理業務管理	預算金額	5,424,270
分支計畫及用途別科目	預算金額	承辦單位	說明
			<p>#6. 研修相關法規及推動公共運輸服務等級標章制度經費70,000千元。</p> <p>#7. 辦理副大眾運輸工具駕駛人專業訓練經費5,000千元。</p> <p>#8. 成立經營輔導團或推動標竿學習，舉辦各項「創造新公車服務文化」競賽及論壇32,758千元。</p> <p>(2)設備及投資203,042千元：</p> <p><1>機械設備費50,000千元，辦理推廣運用「先進大眾運輸系統」技術之「推動公路汽車客運動態資訊管理系統建置案」、「遊覽車客運動態資訊管理系統建置案」之相關實體建置費用。</p> <p><2>雜項設備費153,042千元：</p> <p>#1. 臺灣鐵路局辦理「提昇臺鐵東部站區觀光服務」相關設備經費33,800千元。</p> <p>#2. 建置公共運輸監理資訊相關設備119,242千元。</p> <p>(3)獎補助費3,411,884千元：</p> <p><1>補助地方政府辦理1,358,568千元：</p> <p>#1. 推動公車限齡汰換及鼓勵綠色公車300,000千元。</p> <p>#2. 推動公車優先通行設施55,000千元。</p> <p>#3. 整建公共汽車候車設施及推動整建客運轉運中心131,875千元。</p> <p>#4. 整合軌道服務及推動跨運具公共運輸服務整合協調150,000千元。</p> <p>#5. 重要假日或大型活動強化公共運輸疏運或優先通行管制100,000千元。</p> <p>#6. 補助服務性路線或偏遠離島地區營運虧損226,693千元。</p> <p>#7. 鼓勵建置應用無障礙通用設計於公共運輸系統及鼓勵特定地區或路線優先更換低地板智慧化公車100,000千元。</p> <p>#8. 鼓勵推動公共運輸服務提昇亮點計畫100,000千元。</p> <p>#9. 補助建置電子票證及提昇公共運輸票</p>

公路總局(本機關)
歲出計畫提要及分支計畫概況表

經資門併計

中華民國103年度

單位：新臺幣千元

工作計畫名稱及編號	6029711000 公路及監理業務管理	預算金額	5,424,270
分支計畫及用途別科目	預算金額	承辦單位	說 明
07 第3代公路監理資訊系統建置計畫 0200 業務費 0201 教育訓練費 0203 通訊費 0250 按日按件計資酬金 0271 物品 0279 一般事務費 0300 設備及投資 0306 資訊軟硬體設備費	856,046 66,053 6,000 44,088 400 100 15,465 789,993 789,993	資訊室	<p>證功能的交通與觀光服務改造145,000千元。</p> <p>#10.推動一票到底的交通與觀光服務改造50,000千元。</p> <p><2>補助交通部主管公路客運業推動公車限齡汰換及補助增購新車200,000千元。</p> <p><3>交通部主管公路客運業(含五都移撥路線、高鐵嘉義BRT)經營離島或偏遠地區營運虧損補貼950,000千元。</p> <p><4>辦理公路汽車客運路線(不含國道客運)使用非接觸式電子票證票價優惠補貼464,000千元。</p> <p><5>辦理副大眾運輸系統汰舊換新補助購置新車439,316千元。</p> <p>第3代公路監理資訊系統建置計畫：</p> <p>1.行政院100年7月12日院臺交字第1000036305號函核定。</p> <p>2.辦理第3代公路監理資訊系統建置計畫，以服務民眾為導向，運用新的資訊科技技術，確保公路監理業務能夠順利推展及提供更優質的便民服務。</p> <p>3.本計畫總經費1,998,598千元，期程101至103年度，截至102年度止已編列1,052,700千元(101年度300,000千元及102年度752,700千元)，103年度續編856,046千元。</p> <p>4.本年度編列預算856,046千元，其中經常門66,053千元，資本門789,993千元。</p> <p>(1)業務費66,053千元：</p> <p><1>教育訓練費6,000千元，係監理資訊人員教育訓練經費。</p> <p><2>通訊費44,088千元，係第3代公路監理系統VPN網路通訊費用。</p> <p><3>按日按件計資酬金400千元：</p> <p>#1.出席費200千元，係聘請專家學者出席審議評選或座談會議費用。</p> <p>#2.講座鐘點費200千元，係教育訓練鐘點費。</p> <p><4>物品100千元，係文具紙張、用品耗材等</p>

公路總局(本機關)
歲出計畫提要及分支計畫概況表

經資門併計

中華民國103年度

單位：新臺幣千元

工作計畫名稱及編號	6029711000 公路及監理業務管理	預算金額	5,424,270
分支計畫及用途別科目	預算金額	承辦單位	說明
			費用。 <5>一般事務費15,465千元： #1. 辦理本計畫之相關管理行政費用5,000千元。 #2. 辦理本計畫獨立驗證及確認專案管理經費10,465千元。 (2)設備及投資789,993千元： <1>資訊軟硬體設備費789,993千元： #1. 硬體設備費262,149千元： x1. 全國行動公路監理下鄉服務設備7,057千元。 x2. 自助無人櫃檯及全國路檢聯稽設備建置34,086千元。 x3. 決策支援分析、影像資料及報表服務儲存設備19,618千元。 x4. 全國監理所站、公路人員訓練所(含中部及南部訓練中心)櫃檯終端設備建置201,388千元。 #2. 軟體購置費98,499千元，係購置共用系統軟體與相關工具軟體。 #3. 系統開發費429,345千元，係公路監理應用系統開發、高階主管決策支援系統、資料倉儲管理平臺及創新服務平台建置等。

公路總局(本機關)
歲出計畫提要及分支計畫概況表

經資門併計

中華民國103年度

單位：新臺幣千元

工作計畫名稱及編號	6029712021 公路新建及養護計畫	預算金額	33,158,992
-----------	----------------------	------	------------

計畫內容：

預期成果：

1. 公路系統新建及改善計畫：
 - (1) 台2丙線興建及改善計畫。
 - (2) 台9線蘇花公路山區路段改善計畫。
 - (3) 台9線南迴公路拓寬改善後續計畫。
 - (4) 生活圈道路交通系統建設計畫(公路系統)。
 - (5) 西濱快速公路後續建設計畫。
 - (6) 東西向快速公路健全路網改善計畫。
 - (7) 金門大橋建設計畫。
 - (8) 省道改善計畫。
 - (9) 淡江大橋及其連絡道路新建工程。
 - (10) 桃園國際機場園區與航空城聯絡道路系統建設計畫。
 - (11) 交通資訊服務雲基礎建設與應用計畫。
2. 公路養護計畫：辦理省道改善、養護與公路清查及道路交通安全工程維護、改善等經費。

1. 公路系統新建及改善計畫：
 - (1) 省道之新建及改善部分：
 - <1>可紓解中山高速公路及第二高速公路壅擠之交通量。
 - <2>消除瓶頸路段，增加公路容量，提高公路服務水準，並促進行車順暢及安全。
 - <3>降低用路成本，促進地區繁榮，帶動各地區發展。
 - <4>重要橋梁安全性提昇及維護快速路網之基本效益。
 - <5>配合交通管理與控制策略，提昇城際運輸系統之整體運作效能。
 - (2) 補助地方政府公路系統之新建及改善部分：
 - <1>解決生活圈內道路系統之瓶頸，提昇道路系統服務水準。
 - <2>提昇都市間運輸機能，強化各市鄉鎮間往來服務及促進生活、產業分工，均衡發展。
 - <3>促進區內觀光遊憩資源之整體規劃與有效利用，並配合開發與環境之永續經營。
2. 公路養護計畫：
 - (1) 維護全國94條4,981公里省道道路品質。
 - (2) 維護區域交通流暢，增進行車安全。

分支計畫及用途別科目	預算金額	承辦單位	說明
01 公路系統新建及改善計畫	27,394,123	公路總局、交通部管理資訊中心	1. 台2丙線興建及改善計畫： (1) 行政院95年10月17日院臺交字第0950047284號函核定，修正計畫行政院96年12月4日院臺交字第0960054336號函及行政院101年11月26日院臺交字第1010068203號函核定。 (2) 本計畫屬愛台12建設；辦理暖暖至十分寮段、十分寮至福隆段，長約27.9公里。 (3) 本計畫總經費4,419,000千元，期程97至104年度，截至102年度止已編列3,960,138千元(97年度365,000千元、98年度560,922千元、99年度385,000千元、100年度530,685千元、101年度671,831千元及102年度1,446,700千元)，103年度續編313,000千元，以後年度預計編列145,862千元。 (4) 本年度編列預算313,000千元，辦理： <1>用地費10,000千元。 <2>基隆暖暖至福隆等段工程費303,000千元(含工程管理費6,204千元；按施工費提列約2.05%，係依中央政府各機關工程管
0200 業務費	118,000		
0215 資訊服務費	97,350		
0251 委辦費	20,650		
0300 設備及投資	21,222,873		
0303 公共建設及設施費	21,160,873		
0306 資訊軟硬體設備費	62,000		
0400 獎補助費	6,053,250		
0403 對直轄市政府之補助	1,273,719		
0410 對臺灣省各縣市之補助	4,629,391		
0429 對福建省各縣之補助	150,140		

公路總局(本機關)
歲出計畫提要及分支計畫概況表

經資門併計

中華民國103年度

單位：新臺幣千元

工作計畫名稱及編號	6029712021 公路新建及養護計畫	預算金額	33,158,992
分支計畫及用途別科目	預算金額	承辦單位	說明
			<p>理費支出要點規定估算，並配合工程結算總價覈實於得提列數額內執行)。</p> <p>2. 台9線蘇花公路山區路段改善計畫：</p> <p>(1) 行政院99年12月16日院臺交字第0990072094號函核定。</p> <p>(2) 本計畫屬愛台12建設；北起蘇澳附近台2線與台9線路口，往南經東澳、南澳、觀音、谷風、漢本、和平、和中、和仁至清水，總計改善長度約38.4公里。</p> <p>(3) 本計畫總經費49,200,000千元，期程99至106年度，截至102年度止已編列10,897,201千元(99年度以前60,000千元、100年度847,736千元、101年度3,520,235千元及102年度6,469,230千元)，103年度續編6,300,000千元，以後年度預計編列32,002,799千元。</p> <p>(4) 本年度編列預算6,300,000千元，辦理用地、規劃設計及工程施工等工程</p> <p><1>用地費110,000千元。</p> <p><2>辦理蘇澳東澳段、南澳和平段、和中清水段規劃設計、工程及交控系統及水文地質等，工程費6,190,000千元(含工程管理費39,710千元；按施工費提列約0.64%，係依中央政府各機關工程管理費支出要點規定估算，並配合工程結算總價覈實於得提列數額內執行)。</p> <p>3. 台9線南迴公路拓寬改善後續計畫：</p> <p>(1) 行政院100年7月27日院臺交字第1000038377號函核定。</p> <p>(2) 辦理香蘭至大鳥以三至四車道拓寬、安朔至草埔部分路段以隧道方式截彎取直(四車道)拓寬，計畫長度40.536公里。</p> <p>(3) 本計畫總經費19,039,000千元，期程100至106年度，截至102年度止已編列1,489,257千元(100年度60,000千元、101年度229,257千元及102年度1,200,000千元)，103年度續編2,420,173千元，以後年度預計編列15,129,570千元。</p>

公路總局(本機關)
歲出計畫提要及分支計畫概況表

經資門併計

中華民國103年度

單位：新臺幣千元

工作計畫名稱及編號	6029712021 公路新建及養護計畫	預算金額	33,158,992
分支計畫及用途別科目	預算金額	承辦單位	說明
			<p>(4)本年度編列預算2,420,173千元(全數預計投注於原住民族地區)，辦理：</p> <p><1>用地費32,500千元。</p> <p><2>香蘭至金崙段、金崙至大鳥段及安朔至草埔段規劃設計、施工及營建工程等工程費2,387,673千元(含工程管理費13,489千元：按施工費提列約0.56%，係依中央政府各機關工程管理費支用要點規定估算，並配合工程結算總價覈實於得提列數額內執行)。</p> <p>4.生活圈道路交通系統建設計畫(公路系統)：</p> <p>(1)行政院98年2月10日院臺交字第0980004395號函核定。</p> <p>(2)本計畫屬愛台12建設；辦理臺北、桃園、新竹、苗栗、臺中、彰化、南投、雲林、嘉義、臺南、高雄、屏東、澎湖、臺東、花蓮、宜蘭等生活圈道路交通系統建設計畫之道路工程。</p> <p>(3)本計畫總經費36,000,000千元(不含地方配合款6,636,745千元)，期程98至103年度，截至102年度止已編列20,209,550千元(98年度3,863,510千元、99年度2,927,283千元、100年度3,328,221千元、101年度4,590,536千元及102年度5,500,000千元)，103年度續編6,327,910千元。</p> <p>(4)本年度編列預算6,327,910千元：</p> <p><1>設備及投資424,800千元：辦理臺南生活圈台19甲線33k+980~38k+191外環道新闢及拓寬工程(含工程管理費3,232千元：按施工費提列約0.76%，係依中央政府各機關工程管理費支用要點規定估算，並配合工程結算總價覈實於得提列數額內執行)。</p> <p><2>獎補助費5,903,110千元：係補助直轄市及地方政府辦理臺北、桃園、新竹、苗栗、臺中、彰化、南投、雲林、嘉義、臺南、高雄、屏東、澎湖、臺東、花蓮、宜蘭等生活圈道路交通系統建設計畫</p>

公路總局(本機關)
歲出計畫提要及分支計畫概況表

經資門併計

中華民國103年度

單位：新臺幣千元

工作計畫名稱及編號	6029712021 公路新建及養護計畫	預算金額	33,158,992
分支計畫及用途別科目	預算金額	承辦單位	說明
			<p style="text-align: center;">道路工程之新建及改善。</p> <p>5. 西濱快速公路後續建設計畫：</p> <p>(1) 行政院98年2月10日院臺交字第0980004507號函核定，修正計畫行政院102年4月18日院臺交字第1020020804號函核定。</p> <p>(2) 本計畫屬愛台12建設；辦理39k+700觀音工業區增設交流道、觀音至鳳岡段主線、苗栗白沙屯至南通灣路段、彰化員林大排至西濱大橋段、彰濱工業區平交路口立體化、大甲大安段平交路口高架化、雲林雲一交流道至海豐橋段主線、八棟寮至九塊厝段主線等8項工程。</p> <p>(3) 本計畫總經費73,000,000千元，中央負擔72,986,000千元，期程98至108年度，截至102年度止已編列23,315,479千元(98年度1,140,262千元、99年度4,837,361千元、100年度6,063,748千元、101年度5,962,244千元及102年度5,311,864千元)，103年度續編5,750,000千元，以後年度預計編列43,920,521千元。</p> <p>(4) 本年度編列預算5,750,000千元，辦理：</p> <p style="margin-left: 20px;"><1>用地費3,000千元。</p> <p style="margin-left: 20px;"><2>工務行政費65,447千元：聘用人員8人及約僱人員110人，合計118人之人事費。</p> <p style="margin-left: 20px;"><3>觀音至鳳岡段主線等8項工程規劃設計及施工等工程費5,681,553千元(含工程管理費72,059千元：按施工費提列約1.27%，係依中央政府各機關工程管理費支用要點規定估算，並配合工程結算總價覈實於得提列數額內執行)。</p> <p>6. 東西向快速公路健全路網改善計畫：</p> <p>(1) 行政院98年2月9日院臺交字第0980004506號函核定，修正計畫行政院102年5月31日院臺交字第1020032025號函核定。</p> <p>(2) 本計畫屬愛台12建設；辦理觀音大溪線縣道114線至國道1號路段平交路口改善工程、漢寶草屯線台19線以西路段新建工程計畫、臺中彰濱線彰濱聯絡道建設、臺南關</p>

公路總局(本機關)
歲出計畫提要及分支計畫概況表

經資門併計

中華民國103年度

單位：新臺幣千元

工作計畫名稱及編號	6029712021 公路新建及養護計畫	預算金額	33,158,992
分支計畫及用途別科目	預算金額	承辦單位	說明
			<p>廟線台17至2-11路段建設、北門玉井線台61線西濱快速公路至國道1號路段新建工程計畫、台78線斗南交流道增設東向匝道、台78線與台17線及台61線交會處設置交流道工程、台78線22k+700東西行線改建工程等8項子計畫工程。</p> <p>(3)本計畫總經費21,630,200千元，期程98至105年度，截至102年度止已編列17,170,081千元(98年度3,108,700千元、99年度4,920,139千元、100年度2,706,252千元、101年度3,311,990千元及102年度3,123,000千元)，103年度續編1,953,000千元，以後年度預計編列2,507,119千元。</p> <p>(4)本年度編列預算1,953,000千元，辦理： <1>工務行政費26,376千元：聘用人員3人及約僱人員46人，合計49人之人事費。 <2>觀音大溪線縣道114線至國道1號路段平交路口改善工程、漢寶草屯線台19線以西路段新建工程計畫、北門玉井線台61線西濱快速公路至國道1號路段新建工程計畫、台78線與台17線及台61線交會處設置交流道工程、台78線22k+700東西行線改建工程等5項工程規劃設計及施工等工程費1,926,624千元(含工程管理費12,271千元：按施工費提列約0.64%，係依中央政府各機關工程管理費支用要點規定估算，並配合工程結算總價覈實於得提列數額內執行)。</p> <p>7.金門大橋建設計畫： (1)行政院99年3月19日院臺交字第0990012488號函核定，修正計畫行政院100年5月3日院臺交字第1000021042號函核定。 (2)本計畫西起烈嶼(小金門)后頭地區湖埔路，東迄金寧鄉湖下地區慈湖路，大橋路線長約5.4公里，橋梁部分約4.7公里。 (3)本計畫總經費7,384,666千元，中央補助3,957,000千元，期程99至105年度，截至102年度止已編列245,755千元(100年度5,000</p>

公路總局(本機關)
歲出計畫提要及分支計畫概況表

經資門併計

中華民國103年度

單位：新臺幣千元

工作計畫名稱及編號	6029712021 公路新建及養護計畫	預算金額	33,158,992
分支計畫及用途別科目	預算金額	承辦單位	說 明
			<p>千元、101年度100,000千元及102年度140,755千元), 103年度續編150,140千元, 以後年度預計編列3,561,105千元。</p> <p>(4)本年度編列預算150,140千元, 係補助金門縣政府辦理金門大橋工程施作及監造等(含工程管理費518千元:按施工費提列約0.35%, 係依中央政府各機關工程管理費支用要點規定估算, 並配合工程結算總價覈實於得提列數額內執行), 該府委託國道新建工程局代辦。</p> <p>8.省道改善計畫:</p> <p>(1)行政院102年1月9日院臺交字第1020120657號函核定, 原計畫名稱「省道山區公路防災及橋梁耐震補強暨其他公路改善計畫」修正為「省道改善計畫」。</p> <p>(2)本計畫屬愛台12建設;辦理省道山區公路防災避災設施改善、省道橋梁耐震補強, 另依循行政院99年2月22日院臺建字第0990002926號函核定「國土空間發展策略計畫」行動計畫揭示辦理「臺灣地區公路整體規劃」, 彙整其規劃成果據以研擬辦理省道公路設施改善、橋梁耐震補強、瓶頸路段新闢、拓寬工程之綜合規劃設計與用地取得、施工等。</p> <p>(3)本計畫總經費24,163,351千元, 期程102至107年度, 102年度已編列2,300,000千元, 103年度續編3,974,900千元, 以後年度預計編列17,888,451千元。</p> <p>(4)本年度編列預算3,974,900千元(其中預計投注於原住民族地區1,000,000千元), 辦理:</p> <p><1>用地費1,946,850千元。</p> <p><2>綜合規劃設計、計畫內道路設施改善、橋梁耐震補強、修建等工程費2,028,050千元(含工程管理費46,563千元:按施工費提列約2.30%, 係依中央政府各機關工程管理費支用要點規定估算, 並配合工程結算總價覈實於得提列數額內執行)。</p>

公路總局(本機關)
歲出計畫提要及分支計畫概況表

經資門併計

中華民國103年度

單位：新臺幣千元

工作計畫名稱及編號	6029712021 公路新建及養護計畫	預算金額	33,158,992
分支計畫及用途別科目	預算金額	承辦單位	說 明
			<p>9. 淡江大橋及其連絡道路新建工程：</p> <p>(1) 本計畫主線採雙向四車道配置，全長約6公里，銜接已完工之臺北港二期聯外道路(台61甲線)，向北經淡水沙崙路往北銜接淡海新市鎮濱海路止。除設置銜接八里新店線匝道，提供淡水、八里旅次與板橋及新店等地區快速連結服務外，另分別於臺北港臨港大道、八里文化公園旁設置匝道，可縮短淡水、八里間旅次旅行時間、旅行距離、串聯淡水河兩側旅遊休憩景點及擴大快速公路服務範圍。</p> <p>(2) 本計畫總經費4,700,000千元(不含地方配合款6,030,200千元及新市鎮開發基金4,700,000千元)，期程103至109年度，103年度編列15,000千元，以後年度預計編列4,685,000千元。</p> <p>(3) 本年度編列預算15,000千元，辦理設計等相關先期作業。</p> <p>10. 桃園國際機場園區與航空城聯絡道路系統設計畫：</p> <p>(1) 辦理桃園航空城客貨運園區聯外道路系統，配合桃園航空城計畫，結合臺灣桃園國際機場周邊地區共同發展為亞太地區國際航空貨運中心，期未來能以健全之道路系統，真正達到交通便利、貨暢其流之目的。</p> <p>(2) 本計畫總經費4,650,000千元(不含地方配合款4,071,000千元)，期程103至108年度，103年度編列10,000千元，以後年度預計編列4,640,000千元。</p> <p>(3) 本年度編列預算10,000千元，辦理規劃設計等作業。</p> <p>11. 交通資訊服務雲基礎建設與應用計畫：</p> <p>(1) 行政院100年3月25日院臺交字第1000010237號函核定。</p> <p>(2) 本計畫係利用VD、GVP、CVP等多元車速資訊偵測與資料融合技術，結合雲端運算技術，架構交通資訊蒐集、處理與發布平台</p>

公路總局(本機關)
歲出計畫提要及分支計畫概況表

經資門併計

中華民國103年度

單位：新臺幣千元

工作計畫名稱及編號	6029712021 公路新建及養護計畫	預算金額	33,158,992
分支計畫及用途別科目	預算金額	承辦單位	說 明
02 公路養護計畫	5,764,869	養路組、規劃組、新工組	<p>，以達交通資訊服務智慧化，提供用路人即時交通資訊。</p> <p>(3)本計畫總經費600,000千元，期程101至104年度，截至102年度止已編列124,220千元(101年度42,180千元及102年度82,040千元)，103年度續編180,000千元，以後年度預計編列295,780千元。</p> <p>(4)本年度編列預算180,000千元(交通部管理資訊中心辦理)，其中經常門118,000千元，資本門62,000千元。</p> <p><1>業務費118,000千元：</p> <p>#1. 資訊服務費97,350千元：私部門多元交通資訊服務導入、雲端相關資源之租用服務、資訊系統操作及維護服務等。</p> <p>#2. 委辦費20,650千元：路段編碼實作與維運管理、交通服務e網通擴充維運、獨立監審委外服務及交通資訊品質場測驗證等。</p> <p><2>設備及投資62,000千元：</p> <p>#1. 資訊軟硬體設備費62,000千元：交通資訊服務雲端中心系統平台建置、應用系統軟體購置、交通核心演算模式開發等。</p> <p>辦理省道公路清查、重點養護、一般養護、災害工程、道路交通安全工程維護及改善、公路改善、防災整備及公路規劃等經費，計編列5,764,869千元(預計投注於原住民族地區1,103,000千元)，其中經常門495,626千元，資本門5,269,243千元。</p> <p>1. 業務費495,626千元：</p> <p>(1)水電費298,123千元：</p> <p><1>省道交通工程設施電費177,955千元。</p> <p><2>重要隧道通車後附屬設施電費120,168千元。</p> <p>(2)通訊費40,720千元：省道交控設施通訊費等。</p> <p>(3)委辦費20,000千元：</p>
0200 業務費	495,626		
0202 水電費	298,123		
0203 通訊費	40,720		
0251 委辦費	20,000		
0284 設施及機械設備養護費	136,783		
0300 設備及投資	5,269,243		
0303 公共建設及設施費	5,269,243		

公路總局(本機關)
歲出計畫提要及分支計畫概況表

經資門併計

中華民國103年度

單位：新臺幣千元

工作計畫名稱及編號	6029712021 公路新建及養護計畫	預算金額	33,158,992
分支計畫及用途別科目	預算金額	承辦單位	說明
			<p><1>省道公路清查20,000千元：調查省道路線15項公路設施清查及地理資訊屬性資料建置等(依據公路修建養護管理規則第9條「公路主管機關應建立公路基本資料，除隨時登記路線動態外，每10年應舉辦公路總清查1次」)。</p> <p>(4)設施及機械設備養護費136,783千元： <1>公路養護作業費88,393千元。 <2>公路防災整備作業費38,390千元。 <3>「省道即時交通資訊系統」影像資料儲存應用之相關費用10,000千元。</p> <p>2.設備及投資5,269,243千元(含工程管理費215,412千元：按施工費提列約4.09%，係依中央政府各機關工程管理費支用要點規定估算，並配合工程結算總價覈實於得提列數額內執行)： (1)省道公路養護5,239,243千元： <1>重點養護215,263千元： #1.重點養護費211,811千元。 #2.臺灣地區大氣中氯鹽與橋梁腐蝕劣化環境之研究3,452千元。 <2>一般養護費2,222,977千元。 <3>公路工程災害準備費601,177千元。 <4>道路交通安全工程627,607千元： #1.交通工程維護及改善426,638千元。 #2.附屬之交通安全設施62,030千元。 #3.重要隧道通車後附屬設施維護費50,296千元。 #4.東西向快速公路交控設施維護費88,643千元。 <5>公路改善1,567,219千元： #1.工程改善費1,356,219千元。 #2.先期作業費61,000千元。 #3.公路綠美化150,000千元。 <6>公路防災整備設備費5,000千元。 (2)公路規劃30,000千元：辦理公路改善或新闢規劃、測量、鑽探、設計、環境影響評估等工作，係尚未成立預算，下一年度辦理之工程先期作業。</p>

公路總局(本機關)
歲出計畫提要及分支計畫概況表

經資門併計

中華民國103年度

單位：新臺幣千元

工作計畫名稱及編號	6029719800 第一預備金	預算金額	2,142
-----------	------------------	------	-------

計畫內容：

依規定標準編列。

預期成果：

維持業務推展、適時解決業務需要。

分支計畫及用途別科目	預算金額	承辦單位	說 明
01 第一預備金	2,142	公路總局	
0900 預備金	2,142		
0901 第一預備金	2,142		

**公路總局(本機關)
各項費用彙計表**

中華民國103年度

單位：新臺幣千元

工作計畫名稱及編號 第一、二級用途別 科目名稱及編號	6029710100 一般行政	6029711000 公路及監理業 務管理	6029712021 公路新建及養 護計畫	6029719800 第一預備金	合 計
合 計	896,832	5,424,270	33,158,992	2,142	39,482,236
0100人事費	836,866	-	-	-	836,866
0103法定編制人員待遇	557,223	-	-	-	557,223
0104約聘僱人員待遇	10,059	-	-	-	10,059
0105技工及工友待遇	8,705	-	-	-	8,705
0111獎金	120,264	-	-	-	120,264
0121其他給與	9,342	-	-	-	9,342
0131加班值班費	23,839	-	-	-	23,839
0142退休退職給付	2,944	-	-	-	2,944
0143退休離職儲金	45,418	-	-	-	45,418
0151保險	59,072	-	-	-	59,072
0200業務費	54,525	689,310	613,626	-	1,357,461
0201教育訓練費	5,275	9,264	-	-	14,539
0202水電費	1,327	-	298,123	-	299,450
0203通訊費	2,086	70,725	40,720	-	113,531
0211土地租金	6,800	-	-	-	6,800
0215資訊服務費	-	39,806	97,350	-	137,156
0219其他業務租金	1,170	-	-	-	1,170
0221稅捐及規費	16	2,017	-	-	2,033
0231保險費	50	46	-	-	96
0250按日按件計資酬金	786	6,774	-	-	7,560
0251委辦費	-	9,600	40,650	-	50,250
0261國際組織會費	210	-	-	-	210
0262國內組織會費	336	-	-	-	336
0271物品	1,071	6,028	-	-	7,099
0279一般事務費	30,317	531,771	-	-	562,088
0282房屋建築養護費	900	3,000	-	-	3,900
0283車輛及辦公器具養護費	300	411	-	-	711
0284設施及機械設備養護費	1,100	500	136,783	-	138,383
0291國內旅費	1,820	9,328	-	-	11,148

**公路總局(本機關)
各項費用彙計表**

中華民國103年度

單位：新臺幣千元

工作計畫名稱及編號 第一、二級用途別 科目名稱及編號	6029710100 一般行政	6029711000 公路及監理業 務管理	6029712021 公路新建及養 護計畫	6029719800 第一預備金	合 計
0293國外旅費	327	-	-	-	327
0294運費	285	-	-	-	285
0295短程車資	25	40	-	-	65
0299特別費	324	-	-	-	324
0300設備及投資	10	1,069,844	26,492,116	-	27,561,970
0303公共建設及設施費	-	-	26,430,116	-	26,430,116
0304機械設備費	-	50,350	-	-	50,350
0305運輸設備費	-	21,826	-	-	21,826
0306資訊軟硬體設備費	-	844,576	62,000	-	906,576
0319雜項設備費	10	153,092	-	-	153,102
0400獎補助費	5,431	3,665,116	6,053,250	-	9,723,797
0403對直轄市政府之補助	-	804,891	1,273,719	-	2,078,610
0410對臺灣省各縣市之補助	-	495,809	4,629,391	-	5,125,200
0429對福建省各縣之補助	-	57,868	150,140	-	208,008
0432對特種基金之補助	-	9,600	-	-	9,600
0437對國內團體之捐助	2,170	2,290,816	-	-	2,292,986
0438對私校之獎助	-	2,400	-	-	2,400
0445社會福利津貼及濟助	255	-	-	-	255
0471損失及賠償	-	800	-	-	800
0475獎勵及慰問	3,006	2,932	-	-	5,938
0900預備金	-	-	-	2,142	2,142
0901第一預備金	-	-	-	2,142	2,142

公路總局(本機關)
人事費分析表

中華民國103年度

單位：新臺幣千元

人 事 費 別	金 額	說 明
一、民意代表待遇	-	
二、政務人員待遇	-	
三、法定編制人員待遇	557,223	
四、約聘僱人員待遇	10,059	
五、技工及工友待遇	8,705	
六、獎金	120,264	
七、其他給與	9,342	
八、加班值班費	23,839	超時加班費5,107千元，90年度加班費實支數8成8,421千元。
九、退休退職給付	2,944	
十、退休離職儲金	45,418	
十一、保險	59,072	
十二、調待準備	-	
合 計	836,866	

公路總局
預算員額
中華民國

科 目				員 額 (單位 :													
款	項	目	節 名 稱	職 員		警 察		法 警		駐 警		工 友		技 工		駕 駛	
				本年度	上年度	本年度	上年度	本年度	上年度	本年度	上年度	本年度	上年度	本年度	上年度	本年度	上年度
14			0029000000 交通部主管	819	827	-	-	-	-	-	-	27	28	-	-	-	-
	6		0029710000 公路總局及所屬	819	827	-	-	-	-	-	-	27	28	-	-	-	-
		1	6029710100 一般行政	819	827	-	-	-	-	-	-	27	28	-	-	-	-

(本機關)

明細表

103年度

單位：新臺幣千元

人)								年 需 經 費			說 明
聘 用		約 僱		駐外雇員		合 計		本 年 度	上 年 度	比 較	
本 年 度	上 年 度	本 年 度	上 年 度	本 年 度	上 年 度	本 年 度	上 年 度				
-	-	25	27	-	-	871	882	813,027	822,153	-9,126	
-	-	25	27	-	-	871	882	813,027	822,153	-9,126	
-	-	25	27	-	-	871	882	813,027	822,153	-9,126	本年度以業務費及工程管理費預計進用臨時人員137人62,650千元、派遣人力6人2,449千元及承攬人力81人39,453千元，合計經費104,552千元，分述如下： (1)一般行政計畫8,383千元：預計進用承攬人力人數26人。 (2)公路及監理業務管理計畫23,052千元：預計進用承攬人力28人。 (3)公路新建及養護計畫73,117千元：預計進用臨時人員137人，經費62,650千元；派遣人力6人，經費2,449千元；承攬人力27人，經費8,018千元。

**公路總局(本機關)
公務車輛明細表**

中華民國103年度

單位：新臺幣千元

車輛數	車輛種類	乘客人數 不含司機	購置 年月	汽缸總排氣量 (立方公分)	油料費			養護費	其它	備註
					數量(公升)	單價(元)	金額			
合計					9,560		333	197	257	
局本部					9,560		333	197	257	
1	小客車	4	83.10	1,998					21	OA-8007,103年12月汰換為客貨兩用車
1	小客車	4	87.01	1,995					21	Q2-5788,103年12月汰換為客貨兩用車
1	小客車	4	87.01	1,995					21	3236-EV
1	小客車	4	87.01	1,995					21	K9-1689
1	小客車	4	87.11	1,995					21	S5-1688
1	小客車	4	87.11	1,995					21	Q8-1688
1	小客車	4	87.11	1,995					21	T6-8889
1	小客車	4	88.02	1,997	1,600	34.80	55.7	45	21	E9-8668
1	小客車	4	95.01	1,998	1,600	34.80	55.7	45	21	5568-MS,首長專用車
1	客貨兩用車	5	98.06	2,378	1,600	34.80	55.7	33	21	5470-VA,公路巡查車
1	客貨兩用車	5	98.07	2,378	1,600	34.80	55.7	33	21	5458-VA,公路巡查車
1	客貨兩用車	5	98.07	2,378	1,600	34.80	55.7	33	21	5459-VA,公路巡查車
2	重型機車	1	90.07	125	624	34.80	21.7	3	2	BGI-661
										BGI-662
3	重型機車	1	92.06	125	936	34.80	32.6	5	3	NY5-376
										BPS-356
										BPS-358
西濱北區工程處					27,240		948	316	266	工程管理費列支
1	客貨兩用車	5	98.06	2,378	1,500	34.80	52.2	20	21	5461-VA,公路巡查車
1	客貨兩用車	7	100.06	2,351	1,500	34.80	52.2	16	21	7973-G3,公路巡查車
1	客貨兩用車	7	100.06	2,351	1,500	34.80	52.2	16	21	7981-G3,公路巡查車
1	客貨兩用車	7	100.06	2,351	1,500	34.80	52.2	16	21	7982-G3,公路巡查車
1	客貨兩用車	4	102.03	2,378	1,500	34.80	52.2	8	21	AA Y-8331
1	小貨車	1	92.06	2,350	1,500	34.80	52.2	25	15	4761-FK
1	小貨車	1	92.06	2,350	1,500	34.80	52.2	25	15	5467-DE
1	小貨車	1	93.06	1,968	1,500	34.80	52.2	25	15	7479-DS
1	小貨車	1	93.05	2,350	1,500	34.80	52.2	25	21	2862-DS
1	小貨車	1	94.07	2,350	1,500	34.80	52.2	25	15	5602-EK
1	小貨車	1	95.04	2,350	1,500	34.80	52.2	25	15	6563-EV
1	小貨車	1	97.01	2,350	1,500	34.80	52.2	20	15	4870-QX
1	小貨車	1	97.10	1,998	1,500	34.80	52.2	20	15	8360-UW
1	小貨車	1	99.04	2,351	1,500	34.80	52.2	16	15	9561-YB
3	重型機車	1	91.05	125	936	34.80	32.6	5	3	LL5-505
										LN5-657
										LN5-659, 103年12月汰換
1	重型機車	1	91.05	150	312	34.80	10.9	2	1	LL5-509
1	重型機車	1	92.05	150	312	34.80	10.9	2	1	NW6-356, 103年12月汰換
3	重型機車	1	93.04	125	936	34.80	32.6	5	3	M77-750
										M77-751
										M77-753
2	重型機車	1	94.03	125	624	34.80	21.7	3	2	J6A-676
										J6A-678
2	重型機車	1	94.06	125	624	34.80	21.7	3	2	CY6-638
										G6G-895
1	重型機車	1	95.04	125	312	34.80	10.9	2	1	K6P-060
1	重型機車	1	95.05	125	312	34.80	10.9	2	1	K6W-768
1	重型機車	1	100.06	125	312	34.80	10.9	2	1	087-HYK
2	重型機車	1	101.06	125	624	34.80	21.7	3	2	156-KTB
										157-KTB
3	重型機車	1	102.07	125	936	34.80	32.6	5	3	AES-7536
										AES-7537
										AES-7538
西濱中區工程處					32,616		1,135	414	438	工程管理費列支
1	小客車	4	87.06	1,597					16	X7-8191
1	客貨兩用車	7	86.05	2,476					26	P2-3348,公路巡查車
1	客貨兩用車	5	98.06	2,378	1,500	34.80	52.2	20	21	5495-VA,公路巡查車
1	客貨兩用車	7	100.06	2,351	1,500	34.80	52.2	16	21	6203-G2,公路巡查車
1	客貨兩用車	7	100.06	2,351	1,500	34.80	52.2	16	21	6213-G2,公路巡查車
1	客貨兩用車	7	100.06	2,351	1,500	34.80	52.2	16	21	6310-G2,公路巡查車
1	客貨兩用車	4	102.03	1,998	1,500	34.80	52.2	8	21	ACD-0803,公路巡查車

**公路總局(本機關)
公務車輛明細表**

中華民國103年度

單位：新臺幣千元

車輛數	車輛種類	乘客人數 不含司機	購置 年月	汽缸總排氣量 (立方公分)	油料費			養護費	其它	備註
					數量(公升)	單價(元)	金額			
1	客貨兩用車	7	102.05	2,351	1,500	34.80	52.2	8	21	AAE-1795,公路巡查車
1	小貨車	1	87.11	1,997	1,500	34.80	52.2	25	21	T2-8250
1	小貨車	1	88.11	2,350	1,500	34.80	52.2	25	21	DV-4175,103年12月汰換為 客貨兩用車
1	小貨車	1	92.05	2,350	1,500	34.80	52.2	25	21	0785-FX
1	小貨車	1	92.05	2,350	1,500	34.80	52.2	25	21	0786-FX
1	小貨車	1	93.06	1,968	1,500	34.80	52.2	25	21	2708-HY
1	小貨車	1	93.06	1,968	1,500	34.80	52.2	25	21	2026-HY
1	小貨車	1	93.06	1,968	1,500	34.80	52.2	25	21	2027-HY
1	小貨車	1	93.07	2,350	1,500	34.80	52.2	25	21	0422-DW
1	小貨車	1	94.04	2,350	1,500	34.80	52.2	25	21	2265-LP
1	小貨車	1	94.06	2,350	1,500	34.80	52.2	25	21	0138-EJ
1	小貨車	1	94.06	2,350	1,500	34.80	52.2	25	21	4130-EJ
1	小貨車	1	95.04	2,350	1,500	34.80	52.2	25	21	6772-EV
5	重型機車	1	91.07	125	1,560	34.80	54.3	9	5	AUF-429 LN6-065 LN6-066 LN6-067 LN6-070
2	重型機車	1	91.10	125	624	34.80	21.7	3	2	MX8-226 MX8-227
1	重型機車	1	93.05	125	312	34.80	10.9	2	1	BH3-700
2	輕型機車	1	94.05	50	624	34.80	21.7	3	2	VA2-006 VA2-007
2	重型機車	1	94.07	125	624	34.80	21.7	3	2	G6G-892 G6G-893
1	重型機車	1	95.04	125	312	34.80	10.9	2	1	K6P-057
2	重型機車	1	95.05	125	624	34.80	21.7	3	2	VB7-200 VB7-201
3	重型機車	1	100.06	125	936	34.80	32.6	5	3	JMH-701 JMH-702 JMH-703
西濱南區工程處					26,928		937	301	290	工程管理費列支
1	小客車	4	86.06	2,466					25	K7-7291
1	客貨兩用車	7	101.04	2,351	1,500	34.80	52.2	8	21	3469-Q9,公路巡查車
1	客貨兩用車	5	98.06	2,378	1,500	34.80	52.2	20	21	5462-VA,公路巡查車
1	客貨兩用車	7	100.06	2,351	1,500	34.80	52.2	16	21	4537-F2,公路巡查車
1	客貨兩用車	7	100.06	2,351	1,500	34.80	52.2	16	21	4538-F2,公路巡查車
1	客貨兩用車	4	101.11	2,359	1,500	34.80	52.2	8	21	4769-Q9,公路巡查車
1	客貨兩用車	7	102.05	2,351	1,500	34.80	52.2	8	21	AAE-1781,公路巡查車
1	小貨車	1	92.05	1,968	1,500	34.80	52.2	25	15	D4-5208
1	小貨車	1	92.05	1,968	1,500	34.80	52.2	25	15	D4-5209
1	小貨車	1	94.06	2,350	1,500	34.80	52.2	25	15	4128-EJ
1	小貨車	1	94.06	2,350	1,500	34.80	52.2	25	15	4129-EJ
1	小貨車	1	94.07	2,350	1,500	34.80	52.2	25	15	5605-EK
1	小貨車	1	95.04	2,350	1,500	34.80	52.2	25	15	6823-EV
1	小貨車	1	95.04	2,350	1,500	34.80	52.2	25	15	6830-EV
1	小貨車	1	99.04	2,351	1,500	34.80	52.2	16	15	9661-YB
5	重型機車	1	86.06	125	1,560	34.80	54.3	9	5	AUF-460 AUF-461 AUF-469 AUF-470 AUF-476
1	重型機車	1	86.06	85	312	34.80	10.9	2	1	AUF-703
11	重型機車	1	91.04	125	3,432	34.80	119.4	19	11	KR6-479 KR6-480 KR6-790 KR6-796 KR6-797 KR6-798 KR6-800 KR6-801 KR6-802 KR6-803

**公路總局(本機關)
公務車輛明細表**

中華民國103年度

單位：新臺幣千元

車輛數	車輛種類	乘客人數 不含司機	購置 年月	汽缸總排氣量 (立方公分)	油料費			養護費	其它	備註
					數量(公升)	單價(元)	金額			
										KR6-805
1	重型機車	1	91.05	125	312	34.80	10.9	2	1	NC6-286
1	重型機車	1	94.05	125	312	34.80	10.9	2	1	J6Q-126
東西向高南區工程處					33,612		1,170	403	341	工程管理費列支
1	客貨兩用車	5	98.06	2,378	1,500	34.80	52.2	20	21	5457-VA,公路巡查車
1	客貨兩用車	5	98.06	2,378	1,500	34.80	52.2	20	21	5460-VA,公路巡查車
1	客貨兩用車	7	100.06	2,351	1,500	34.80	52.2	16	21	4965-G5,公路巡查車
1	客貨兩用車	7	102.05	2,351	1,500	34.80	52.2	8	21	AAE-1782,公路巡查車
1	客貨兩用車	7	102.05	2,351	1,500	34.80	52.2	8	21	AAE-1783,公路巡查車
1	小貨車	1	92.05	1,968	1,500	34.80	52.2	25	15	0357-GP
1	小貨車	1	92.05	1,968	1,500	34.80	52.2	25	15	0497-FK
1	小貨車	1	92.05	2,350	1,500	34.80	52.2	25	15	3115-GP
1	小貨車	1	93.05	1,968	1,500	34.80	52.2	25	21	ZR-8305
1	小貨車	1	93.06	1,968	1,500	34.80	52.2	25	15	2709-HY
1	小貨車	1	93.06	1,968	1,500	34.80	52.2	25	21	7523-JB
1	小貨車	1	93.06	1,968	1,500	34.80	52.2	25	21	7525-JB
1	小貨車	1	94.05	2,350	1,500	34.80	52.2	25	15	0038-EJ
1	小貨車	1	94.07	2,350	1,500	34.80	52.2	25	21	5601-EK
1	小貨車	1	95.04	2,350	1,500	34.80	52.2	25	15	6773-EV
1	小貨車	1	97.09	1,998	1,500	34.80	52.2	20	21	8356-UW
1	小貨車	1	99.04	2,351	1,500	34.80	52.2	16	15	9653-YB
5	重型機車	1	91.04	125	1,560	34.80	54.3	9	5	KR6-791
										KR6-792
										KR6-793
										KR6-795
										KR6-799
4	重型機車	1	91.05	125	1,248	34.80	43.4	7	4	NC6-285
										NC6-287
										NC6-288
										NC6-289
1	重型機車	1	93.05	125	312	34.80	10.9	2	1	BH3-701
11	重型機車	1	94.05	125	3,432	34.80	119.4	19	11	J6Q-122
										J6Q-123
										J6Q-125
										J6Q-127
										J6Q-128
										J6Q-129
										J6Q-130
										H8Q-350
										H8Q-351
										H8Q-352
										H8Q-353
1	重型機車	1	94.07	125	312	34.80	10.9	2	1	G6G-891
2	重型機車	1	98.06	125	624	34.80	21.7	3	2	683-HAF
										685-HAF
2	重型機車	1	100.06	125	624	34.80	21.7	3	2	230-KFZ
										231-KFZ
蘇花公路改善工程處					13,620		474	176	121	工程管理費列支
1	客貨兩用車	4	101.11	2,359	1,500	34.80	52.2	8	21	4665-L6,公路巡查車
1	小貨車	1	92.06	2,400	1,500	34.80	52.2	25	15	6489-GE
1	小貨車	1	93.07	2,350	1,500	34.80	52.2	25	15	0421-DW
1	小貨車	1	94.07	2,350	1,500	34.80	52.2	25	15	0338-EJ
1	小貨車	1	95.04	2,350	1,500	34.80	52.2	25	15	6560-EV
1	小貨車	1	95.04	2,350	1,500	34.80	52.2	25	15	6763-EV
1	小貨車	1	95.04	2,350	1,500	34.80	52.2	25	15	6771-EV
1	重型機車	1	92.05	150	312	34.80	10.9	2	1	NW6-355
1	重型機車	1	93.04	125	312	34.80	10.9	2	1	M77-752
1	重型機車	1	93.04	150	312	34.80	10.9	2	1	M77-727
1	重型機車	1	94.03	150	312	34.80	10.9	2	1	J6A-675
2	重型機車	1	94.05	125	624	34.80	21.7	3	2	CY6-636
										CY6-637
1	重型機車	1	95.04	125	312	34.80	10.9	2	1	K6P-059
1	重型機車	1	95.05	125	312	34.80	10.9	2	1	K6W-767
2	重型機車	1	100.06	150	624	34.80	21.7	3	2	251-KZF
										252-KZF

附錄二、第一區養護工程處

第一區養護工程處

目 次

中華民國 103 年度

	頁 次
一、歲出計畫提要及分支計畫概況表·····	附 2-1
二、各項費用彙計表·····	附 2-5
三、人事費分析表·····	附 2-7
四、預算員額明細表·····	附 2-8
五、公務車輛明細表·····	附 2-10

第一區養護工程處
歲出計畫提要及分支計畫概況表

經資門併計

中華民國103年度

單位：新臺幣千元

工作計畫名稱及編號	6029710100 一般行政	預算金額	304,729
-----------	-----------------	------	---------

計畫內容：

依據事務管理手冊規定，辦理經常性之行政工作。

預期成果：

有效推行行政工作及提高行政效率。

分支計畫及用途別科目	預算金額	承辦單位	說明
01 人員維持	302,325	第一區養護工程處	職員375人及工友15人，合計390人之有關人事費，計編列302,325千元。經費如下：
0100 人事費	302,325		1.法定編制人員待遇185,834千元。
0103 法定編制人員待遇	185,834		2.技工及工友待遇11,248千元。
0105 技工及工友待遇	11,248		3.獎金47,745千元，係職員及工友之考績獎金22,407千元、特殊公勳獎賞216千元、支領月退休金人員年終慰問金700千元及員工之年終工作獎金等24,422千元。
0111 獎金	47,745		4.其他給與5,212千元，係休假補助費。
0121 其他給與	5,212		5.加班值班費10,046千元：
0131 加班值班費	10,046		(1)辦理各項業務超時加班費2,231千元。
0142 退休退職給付	1,670		(2)職員及工友之不休假加班費6,535千元。
0143 退休離職儲金	16,239		(3)值班費1,280千元。
0151 保險	24,331		6.退休退職給付1,670千元，係勞工退職給付不敷數。
			7.退休離職儲金16,239千元：
			(1)公務人員提撥金14,489千元。
			(2)技工及工友提撥金等1,750千元。
			8.保險24,331千元：
			(1)健保保險補助15,336千元。
			(2)公保保險補助4,090千元。
			(3)勞保保險補助4,905千元。
02 基本行政工作維持	2,404	第一區養護工程處	辦理一般行政業務經費計編列2,404千元。
0200 業務費	58		1.業務費58千元：
0299 特別費	58		(1)特別費58千元，係首長之特別費。
0400 獎補助費	2,346		2.獎補助費2,346千元：
0445 社會福利津貼及濟助	186		(1)社會福利津貼及濟助186千元，係技工、工友年節特別照護金。
0475 獎勵及慰問	2,160		(2)獎勵及慰問2,160千元，係退休(職)人員三節慰問金。

第一區養護工程處
歲出計畫提要及分支計畫概況表

經資門併計

中華民國103年度

單位：新臺幣千元

工作計畫名稱及編號	6029711000 公路及監理業務管理	預算金額	54,975
-----------	----------------------	------	--------

計畫內容：

1. 資訊管理：推動電子化政府相關業務。
2. 公路車輛機械管理係辦理道路養護、養路車械保養修護等。
3. 辦理省道工務管理、公路用地地籍整理、交通量調查、基本資料整理及勞工安全衛生管理等業務。

預期成果：

1. 積極配合行政資訊網路之使用，加速上網以達到電子化政府之目標。
2. 完成道路養護、養路車輛機械保養修護業務及老舊機械車輛汰換、節省維修成本，提昇行車安全，維護道路整潔暢通。
3. 行政及工程業務研究，推行各項工務有效實施。
4. 地籍資料正確完整，有效維護及管理路權，以利公路之規劃改善，廢道得以地盡其用。

分支計畫及用途別科目	預算金額	承辦單位	說明
03 資訊管理	1,940	第一區養護工程處	辦理資訊管理業務經費，計編列1,940千元。
0200 業務費	1,875		1. 業務費1,875千元：
0201 教育訓練費	12		(1) 教育訓練費12千元，係電腦訓練費。
0203 通訊費	305		(2) 通訊費305千元：
0215 資訊服務費	1,032		<1>數據通訊費280千元，係通訊線路費用。
0250 按日按件計資酬金	3		<2>一般通訊費25千元，係機房電話費、電腦資料寄送費等。
0271 物品	475		(3) 資訊服務費1,032千元：
0291 國內旅費	48		<1>電腦設備及應用系統維護755千元。
0300 設備及投資	65		<2>機房相關設備維護156千元。
0306 資訊軟硬體設備費	65		<3>區域網路及連線設備維護121千元。
			(4) 按日按件計資酬金3千元，係應用系統推廣教育訓練鐘點費。
			(5) 物品475千元：
			<1>消耗品470千元，係購置電腦作業消耗用品等費用。
			<2>非消耗品5千元，係購置電腦維護及網路線路檢驗等相關工具。
			(6) 國內旅費48千元，係電腦業務聯繫、督導及開會等差旅費。
			2. 設備及投資65千元：
			(1) 資訊軟硬體設備費65千元，係電腦週邊設備等購置。
04 公路車輛機械管理	16,275	第一區養護工程處	辦理車輛及機械管理業務經費，計編列16,275千元。
0200 業務費	16,075		1. 業務費16,075千元：
0221 稅捐及規費	1,333		(1) 稅捐及規費1,333千元：
0231 保險費	672		<1>稅捐765千元，係車輛牌照稅。
0271 物品	9,500		<2>規費568千元，係車輛汽燃費501千元及檢驗費67千元。
0283 車輛及辦公器具養護費	3,950		(2) 保險費672千元，係車輛保險費。

第一區養護工程處
歲出計畫提要及分支計畫概況表

經資門併計

中華民國103年度

單位：新臺幣千元

工作計畫名稱及編號	6029711000 公路及監理業務管理	預算金額	54,975
分支計畫及用途別科目	預算金額	承辦單位	說明
0291 國內旅費	520		(3)物品9,500千元： <1>消耗品600千元，係養路車輛機械油脂及燃料。 <2>非消耗品15千元，係機務士安全鞋。 <3>油料8,885千元，係養路車輛及機械油料等。 (4)車輛及辦公器具養護費3,950千元，係養路車輛機械保養、大小修護及材料等費用。 (5)國內旅費520千元，係養路機械使用與維護等差旅費。 (6)運費100千元，係養路機械調度費用。
0294 運費	100		
0300 設備及投資	200		
0304 機械設備費	200		
05 公路養護行政	36,760	第一區養護工程處	2.設備及投資200千元： (1)機械設備費200千元，係零星機具設備費。 辦理公路工務管理、公路用地地籍整理及勞工安全衛生等業務經費，計編列36,760千元。
0200 業務費	19,615		1.業務費19,615千元(含業務宣導經費600千元)： (1)教育訓練費246千元，係依勞工安全衛生法辦理在職員工勞工安全等相關訓練。 (2)水電費1,373千元，係水費200千元及電費1,173千元。 (3)通訊費1,200千元，係拍發災害電報及電話等費用。 (4)土地租金96千元，係復興工務段停車場土地租金。 (5)其他業務租金474千元，係影印機等租金。 (6)稅捐及規費210千元： <1>無線電頻率使用規費110千元。 <2>不動產登記、申請地籍謄本或相關電子資料圖檔與地籍異動等規費100千元。 (7)保險費42千元，係房屋設備等保險費。 (8)按日按件計資酬金10千元，係辦理勞工安全衛生講習等授課鐘點費。 (9)物品531千元： <1>消耗品421千元，係工程設計圖表及工程用文具紙張等費用。 <2>非消耗品110千元，購置反光背心、安全鞋及安全帽等勞安相關用具。
0201 教育訓練費	246		
0202 水電費	1,373		
0203 通訊費	1,200		
0211 土地租金	96		
0219 其他業務租金	474		
0221 稅捐及規費	210		
0231 保險費	42		
0250 按日按件計資酬金	10		
0271 物品	531		
0279 一般事務費	9,363		
0282 房屋建築養護費	2,700		
0283 車輛及辦公器具養護費	370		
0284 設施及機械設備養護費	1,540		
0291 國內旅費	1,370		
0294 運費	90		
0300 設備及投資	17,145		
0302 房屋建築及設備費	12,080		
0304 機械設備費	3,955		
0319 雜項設備費	1,110		

第一區養護工程處
歲出計畫提要及分支計畫概況表

經資門併計

中華民國103年度

單位：新臺幣千元

工作計畫名稱及編號	6029711000 公路及監理業務管理	預算金額	54,975
分支計畫及用途別科目	預算金額	承辦單位	說 明
			<p>(10)一般事務費9,363千元：</p> <p><1>工程預算書及拍攝工程照片等435千元。</p> <p><2>養路道技工工作服及夾克260千元。</p> <p><3>高山地區養路人員棉毛衫褲及防寒衣100千元。</p> <p><4>辦理交通量調查之調查費及表冊印刷等費用6,259千元。</p> <p><5>印製交通安全宣導經費600千元。</p> <p><6>購置勞安衛生標語及辦理安衛與工地觀摩、競賽等活動84千元。</p> <p><7>土地產權管理相關業務及地籍資料建檔等費用1,625千元。</p> <p>(11)房屋建築養護費2,700千元。</p> <p>(12)車輛及辦公器具養護費370千元。</p> <p>(13)設施及機械設備養護費1,540千元：</p> <p><1>基地台、中繼台、行動台及無線電塔維護保養等費用1,340千元。</p> <p><2>機械設備等設施養護費200千元。</p> <p>(14)國內旅費1,370千元：</p> <p><1>養路人員赴工地督導工程等業務差旅費1,000千元。</p> <p><2>工程施工查核小組差旅費210千元。</p> <p><3>公路用地地籍整理差旅費160千元。</p> <p>(15)運費90千元，係公物搬運費。</p> <p>2.設備及投資17,145千元：</p> <p>(1)房屋建築及設備費12,080千元：</p> <p><1>辦公室耐震補強工程8,380千元。</p> <p><2>辦公處所房屋、庫房及宿舍等零星工程3,700千元。</p> <p>(2)機械設備費3,955千元：</p> <p><1>汰換中繼台、基地台及車機台等經費3,855千元。</p> <p><2>交通量調查偵測器等儀器設備汰舊換新100千元。</p> <p>(3)雜項設備費1,110千元，係辦公設備、消防設備及道技工手工具等購置。</p>

**第一區養護工程處
各項費用彙計表**

中華民國103年度

單位：新臺幣千元

工作計畫名稱及編號 第一、二級用途別 科目名稱及編號	6029710100 一般行政	6029711000 公路及監理業 務管理			合 計
合 計	304,729	54,975			359,704
0100 人事費	302,325	-			302,325
0103 法定編制人員待遇	185,834	-			185,834
0105 技工及工友待遇	11,248	-			11,248
0111 獎金	47,745	-			47,745
0121 其他給與	5,212	-			5,212
0131 加班值班費	10,046	-			10,046
0142 退休退職給付	1,670	-			1,670
0143 退休離職儲金	16,239	-			16,239
0151 保險	24,331	-			24,331
0200 業務費	58	37,565			37,623
0201 教育訓練費	-	258			258
0202 水電費	-	1,373			1,373
0203 通訊費	-	1,505			1,505
0211 土地租金	-	96			96
0215 資訊服務費	-	1,032			1,032
0219 其他業務租金	-	474			474
0221 稅捐及規費	-	1,543			1,543
0231 保險費	-	714			714
0250 按日按件計資酬金	-	13			13
0271 物品	-	10,506			10,506
0279 一般事務費	-	9,363			9,363
0282 房屋建築養護費	-	2,700			2,700
0283 車輛及辦公器具養護費	-	4,320			4,320
0284 設施及機械設備養護費	-	1,540			1,540
0291 國內旅費	-	1,938			1,938
0294 運費	-	190			190
0299 特別費	58	-			58
0300 設備及投資	-	17,410			17,410
0302 房屋建築及設備費	-	12,080			12,080
0304 機械設備費	-	4,155			4,155

第一區養護工程處 各項費用彙計表

中華民國103年度

單位：新臺幣千元

工作計畫名稱及編號 第一、二級用途別 科目名稱及編號	6029710100 一般行政	6029711000 公路及監理業 務管理				合 計
0306 資訊軟硬體設備費	-	65				65
0319 雜項設備費	-	1,110				1,110
0400 獎補助費	2,346	-				2,346
0445 社會福利津貼及濟助	186	-				186
0475 獎勵及慰問	2,160	-				2,160

**第一區養護工程處
人事費分析表**

中華民國103年度

單位：新臺幣千元

人 事 費 別	金 額	說 明
一、民意代表待遇	-	
二、政務人員待遇	-	
三、法定編制人員待遇	185,834	
四、約聘僱人員待遇	-	
五、技工及工友待遇	11,248	
六、獎金	47,745	
七、其他給與	5,212	
八、加班值班費	10,046	超時加班費2,231千元，90年度加班費實支數8成2,231千元。
九、退休退職給付	1,670	
十、退休離職儲金	16,239	
十一、保險	24,331	
十二、調待準備	-	
合 計	302,325	

第一區養
預算員額
中華民國

科 目				員 額 (單位 :														
款	項	目	節	名 稱	職 員		警 察		法 警		駐 警		工 友		技 工		駕 駛	
					本年度	上年度	本年度	上年度	本年度	上年度	本年度	上年度	本年度	上年度	本年度	上年度	本年度	上年度
14				0029000000 交通部主管	375	403	-	-	-	-	-	-	15	15	-	-	-	-
	6			0029710000 公路總局及所屬	375	403	-	-	-	-	-	-	15	15	-	-	-	-
		1		6029710100 一般行政	375	403	-	-	-	-	-	-	15	15	-	-	-	-

護工程處 明細表

103年度

單位：新臺幣千元

人)								年 需 經 費			說 明
聘 用		約 僱		駐外雇員		合 計		本 年 度	上 年 度	比 較	
本 年 度	上 年 度	本 年 度	上 年 度	本 年 度	上 年 度	本 年 度	上 年 度				
-	-	-	-	-	-	390	418	292,279	296,908	-4,629	
-	-	-	-	-	-	390	418	292,279	296,908	-4,629	
-	-	-	-	-	-	390	418	292,279	296,908	-4,629	本年度以業務費及工程管理費於公路新建及養護計畫項下預計進用臨時人員15人6,704千元及承攬人力42人23,973千元，合計經費30,677千元。

第一區養護工程處 公務車輛明細表

中華民國103年度

單位：新臺幣千元

車輛數	車輛種類	乘客人數 不含司機	購置 年月	汽缸總排氣量 (立方公分)	油料費			養護費	其它	備註
					數量(公升)	單價(元)	金額			
合計					148,500		4,985	2,190	1,938	
1	大客車	37	74.09	6,443					34	WA-228
1	大客車	9	97.09	5,965	2,000	34.80	69.6	20	39	029-WD
1	小客車(貴賓車)	6	86.07	4,300					61	L2-1689
1	小客車(貴賓車)	7	100.11	3,956	1,500	34.80	52.2	16	42	1651-K9
1	小客車	4	89.05	1,995	1,500	34.80	52.2	25	21	2G-9123
1	客貨兩用車	7	98.03	2,351	1,500	34.80	52.2	20	21	4820-UZ,公路巡查車
1	客貨兩用車	5	98.06	2,378	1,500	34.80	52.2	20	21	5467-VA,公路巡查車
1	客貨兩用車	5	98.06	2,378	1,500	34.80	52.2	20	21	5469-VA,公路巡查車
1	客貨兩用車	5	98.06	2,378	1,500	34.80	52.2	20	21	5472-VA,公路巡查車
1	客貨兩用車	5	98.06	2,378	1,500	34.80	52.2	20	21	5478-VA,公路巡查車
1	客貨兩用車	5	99.04	2,378	1,500	34.80	52.2	16	21	9637-YB,公路巡查車
1	客貨兩用車	5	99.04	2,378	1,500	34.80	52.2	16	21	9650-YB,公路巡查車
1	客貨兩用車	4	99.03	2,359	1,500	34.80	52.2	16	21	1078-QH,公路巡查車
1	客貨兩用車	7	101.04	2,351	1,500	34.80	52.2	8	21	4607-L3,公路巡查車
1	客貨兩用車	7	101.04	2,351	1,500	34.80	52.2	8	21	4608-L3,公路巡查車
1	客貨兩用車	7	102.05	2,351	1,500	34.80	52.2	8	21	AAE-1770,公路巡查車
1	客貨兩用車	7	102.05	2,351	1,500	34.80	52.2	8	21	AAE-1772,公路巡查車
1	客貨兩用車	7	102.05	2,351	1,500	34.80	52.2	8	21	AAE-1773,公路巡查車
1	客貨兩用車	7	102.05	2,351	1,500	34.80	52.2	8	21	AAE-1780,公路巡查車
1	大貨車	2	83.12	3,661	2,000	32.20	64.4	25	30	QJ-571
1	大貨車	2	86.01	4,214	2,000	32.20	64.4	25	31	Q2-273
1	小貨車	1	90.06	2,350	1,500	34.80	52.2	25	21	2N-4865
1	小貨車	1	90.06	2,350	1,500	34.80	52.2	25	21	2N-4866
1	小貨車	1	90.06	2,350	1,500	34.80	52.2	25	21	2N-4867
1	小貨車	1	90.06	2,350	1,500	34.80	52.2	25	21	2N-4868
1	小貨車	1	90.06	2,350	1,500	34.80	52.2	25	21	2N-4869
1	小貨車	1	92.05	1,968	1,500	34.80	52.2	25	21	0496-FK
1	小貨車	1	92.05	1,968	1,500	34.80	52.2	25	21	0498-FK
1	小貨車	1	92.05	1,968	1,500	34.80	52.2	25	21	0499-FK
1	小貨車	1	92.06	2,350	1,500	34.80	52.2	25	21	4759-FK
1	小貨車	1	93.04	2,350	1,500	34.80	52.2	25	21	1466-DS
1	小貨車	1	93.05	2,350	1,500	34.80	52.2	25	21	2861-DS
1	小貨車	1	93.05	1,968	1,500	34.80	52.2	25	21	3466-GX
1	小貨車	1	93.05	1,968	1,500	34.80	52.2	25	21	3467-GX
1	小貨車	1	93.05	1,968	1,500	34.80	52.2	25	21	3469-GX
1	小貨車	1	93.05	1,968	1,500	34.80	52.2	25	21	3470-GX
1	小貨車	1	94.06	2,350	1,500	34.80	52.2	25	21	4159-EJ
1	小貨車	1	94.06	2,350	1,500	34.80	52.2	25	21	4160-EJ
1	小貨車	1	94.06	2,350	1,500	34.80	52.2	25	21	4161-EJ
1	小貨車	1	94.06	2,350	1,500	34.80	52.2	25	21	4162-EJ
1	小貨車	1	94.06	2,350	1,500	34.80	52.2	25	21	4163-EJ
1	小貨車	1	94.06	2,350	1,500	34.80	52.2	25	21	4165-EJ
1	小貨車	1	94.06	2,350	1,500	34.80	52.2	25	21	4166-EJ
1	小貨車	1	95.04	2,350	1,500	34.80	52.2	25	21	6801-EV
1	小貨車	1	95.04	2,350	1,500	34.80	52.2	25	21	6802-EV
1	小貨車	1	95.04	2,350	1,500	34.80	52.2	25	21	6803-EV
1	小貨車	1	96.08	2,350	1,500	34.80	52.2	25	21	1290-QT
1	小貨車	1	96.08	2,350	1,500	34.80	52.2	25	21	1291-QT
1	小貨車	1	96.08	2,350	1,500	34.80	52.2	25	21	1292-QT

第一區養護工程處 公務車輛明細表

中華民國103年度

單位：新臺幣千元

車輛數	車輛種類	乘客人數 不含司機	購置 年月	汽缸總排氣量 (立方公分)	油料費			養護費	其它	備註
					數量(公升)	單價(元)	金額			
1	小貨車	1	96.08	2,350	1,500	34.80	52.2	25	21	1293-QT
1	小貨車	1	96.08	2,350	1,500	34.80	52.2	25	21	1295-QT
1	小貨車	1	97.03	2,493	1,500	34.80	52.2	20	26	2907-QY
1	小貨車	1	97.01	2,350	1,500	34.80	52.2	20	21	4872-QX
1	小貨車	1	97.10	1,998	1,500	34.80	52.2	20	21	8352-UW
1	小貨車	1	97.10	1,998	1,500	34.80	52.2	20	21	8353-UW
1	小貨車	1	97.10	1,998	1,500	34.80	52.2	20	21	8355-UW
1	清掃車	1	88.11	7,270	2,200	32.20	70.8	35	14	2F-578
1	清掃車	1	88.11	7,270	2,200	32.20	70.8	35	14	2F-581
1	清掃車	1	92.04	7,545	2,200	32.20	70.8	35	14	415-QM
1	清掃車	1	92.04	7,545	2,200	32.20	70.8	35	14	416-QM
1	清掃車	1	92.04	7,545	2,200	32.20	70.8	35	14	417-QM
1	清掃車	1	92.04	7,545	2,200	32.20	70.8	35	14	418-QM
1	清掃車	1	92.04	7,545	2,200	32.20	70.8	35	14	419-QM
1	清掃車	1	92.11	7,961	2,200	32.20	70.8	35	14	107-QN
1	清掃車	1	92.11	7,961	2,200	32.20	70.8	35	14	108-QN
1	清掃車	1	92.11	7,961	2,200	32.20	70.8	35	14	109-QN
1	清掃車	1	95.01	7,545	2,200	32.20	70.8	35	14	511-SL
1	清掃車	1	98.02	7,684	2,200	32.20	70.8	30	14	853-TV
1	傾卸貨車	2	80.10	5,899	2,200	32.20	70.8	35	34	QC-218
1	傾卸貨車	2	82.08	5,897	2,200	32.20	70.8	35	34	QG-751
1	傾卸貨車	2	87.12	4,104	2,200	32.20	70.8	35	29	F2-763
1	傾卸貨車	2	89.10	4,104	2,200	32.20	70.8	35	29	3F-436
1	傾卸貨車	2	93.06	3,907	2,200	32.20	70.8	35	29	176-RM
1	傾卸貨車	2	93.06	3,907	2,200	32.20	70.8	35	29	177-RM
1	傾卸貨車	2	93.06	3,907	2,200	32.20	70.8	35	29	178-RM
1	傾卸貨車	2	95.06	3,907	2,200	32.20	70.8	35	29	146-BK
1	工程救險車	2	79.06	6,485	2,200	32.20	70.8	35	14	QC-250
1	工程救險車	2	92.09	7,961	2,200	32.20	70.8	35	14	885-QM
1	灑水車	2	84.10	6,485	2,200	32.20	70.8	35	14	QI-701
1	灑水車	2	91.09	7,961	2,200	32.20	70.8	35	14	951-QA
1	灑水車	2	91.09	7,961	2,200	32.20	70.8	35	14	952-QA
1	灑水車	2	92.07	7,961	2,200	32.20	70.8	35	14	731-QM
1	灑水車	2	92.07	7,961	2,200	32.20	70.8	35	14	732-QM
1	橋梁檢查車	1	99.06	9,341	2,200	32.20	70.8	23	46	116-UY
1	拖板救濟車	2	81.05	16,683	2,200	32.20	70.8	35	63	QA-322
1	工程車(高空作業車)	2	91.12	3,907	2,200	32.20	70.8	35	29	041-QM
機車合計					2,808		97.9	16	9	工程管理費列支
2	重型機車	1	91.04	125	624	34.80	21.7	3	2	LL7-052
										LL7-053
2	重型機車	1	93.03	125	624	34.80	21.7	3	2	M65-327
										M65-328
1	重型機車	1	94.05	125	312	34.80	10.9	2	1	M39-595
1	重型機車	1	95.06	125	312	34.80	10.9	2	1	M9D-308
1	重型機車	1	96.06	125	312	34.80	10.9	2	1	916-BNH
1	重型機車	1	99.06	125	312	34.80	10.9	2	1	399-GBM
1	重型機車	1	99.06	125	312	34.80	10.9	2	1	500-GBM

本 頁 空 白

附錄三、第二區養護工程處

第二區養護工程處

目 次

中華民國 103 年度

	頁 次
一、歲出計畫提要及分支計畫概況表·····	附 3-1
二、各項費用彙計表·····	附 3-5
三、人事費分析表·····	附 3-7
四、預算員額明細表·····	附 3-8
五、公務車輛明細表·····	附 3-10

第二區養護工程處
歲出計畫提要及分支計畫概況表

經資門併計

中華民國103年度

單位：新臺幣千元

工作計畫名稱及編號	6029710100 一般行政	預算金額	418,457
計畫內容： 依據事務管理手冊規定，辦理經常性之行政工作。		預期成果： 有效推行行政工作及提高行政效率。	
分支計畫及用途別科目	預算金額	承辦單位	說明
01 人員維持	414,997	第二區養護工程處	職員496人、工友20人及約僱人員7人，合計523人之人事費，計編列414,997千元。經費如下：
0100 人事費	414,997		1.法定編制人員待遇251,114千元。
0103 法定編制人員待遇	251,114		2.約僱人員待遇2,849千元。
0104 約聘僱人員待遇	2,849		3.技工及工友待遇19,914千元。
0105 技工及工友待遇	19,914		4.獎金67,150千元，係職員及工友之考績獎金30,152千元、特殊公勳獎賞228千元、支領月退休金人員年終慰問金900千元及員工之年終工作獎金等35,870千元。
0111 獎金	67,150		5.其他給與7,500千元，係員工休假補助費等。
0121 其他給與	7,500		6.加班值班費13,081千元：
0131 加班值班費	13,081		(1)辦理各項業務超時加班費1,143千元。
0142 退休退職給付	2,200		(2)職員及工友之不休假加班費10,058千元。
0143 退休離職儲金	20,526		(3)值班費1,880千元。
0151 保險	30,663		7.退休退職給付2,200千元，係勞工退職給付不敷數。
02 基本行政工作維持	3,460	第二區養護工程處	辦理一般行政業務經費計編列3,460千元。
0200 業務費	58		1.業務費58千元：
0299 特別費	58		(1)特別費58千元，係首長之特別費。
0400 獎補助費	3,402		2.獎補助費3,402千元：
0445 社會福利津貼及濟助	402		(1)社會福利津貼及濟助402千元，係技工、工友年節特別照護金。
0475 獎勵及慰問	3,000		(2)獎勵及慰問3,000千元，係退休(職)人員三節慰問金。

第二區養護工程處
歲出計畫提要及分支計畫概況表

經資門併計

中華民國103年度

單位：新臺幣千元

工作計畫名稱及編號	6029711000 公路及監理業務管理	預算金額	58,650
-----------	----------------------	------	--------

計畫內容：

1. 資訊管理：推動電子化政府相關業務。
2. 公路車輛機械管理係辦理道路養護、養路車械保養修護等。
3. 辦理省道工務管理、公路用地地籍整理、交通量調查、基本資料整理及勞工安全衛生管理等業務。

預期成果：

1. 積極配合行政資訊網路之使用，加速上網以達到電子化政府之目標。
2. 完成道路養護、養路車輛機械保養修護業務及老舊機械車輛汰換、節省維修成本，提昇行車安全，維護道路整潔暢通。
3. 行政及工程業務研究，推行各項工務有效實施。
4. 地籍資料正確完整，有效維護及管理路權，以利公路之規劃改善，廢道得以地盡其用。

分支計畫及用途別科目	預算金額	承辦單位	說明
03 資訊管理	2,040	第二區養護工程處	辦理資訊管理業務經費，計編列2,040千元。
0200 業務費	1,975		1. 業務費1,975千元：
0201 教育訓練費	12		(1) 教育訓練費12千元，係電腦訓練費。
0203 通訊費	305		(2) 通訊費305千元：
0215 資訊服務費	1,032		<1>數據通訊費280千元，係通訊線路費用。
0250 按日按件計資酬金	3		<2>一般通訊費25千元，係機房電話費、電腦資料寄送費等。
0271 物品	575		(3) 資訊服務費1,032千元，係資訊操作維護費：
0291 國內旅費	48		<1>電腦軟、硬體設備及應用系統維護755千元。
0300 設備及投資	65		<2>機房相關設備維護156千元。
0306 資訊軟硬體設備費	65		<3>區域網路及連線設備維護121千元。
			(4) 按日按件計資酬金3千元，係應用系統推廣教育訓練鐘點費。
			(5) 物品575千元：
			<1>消耗品570千元，係購置電腦作業消耗用品等費用。
			<2>非消耗品5千元，係購置電腦維護及網路線路檢驗等相關工具。
			(6) 國內旅費48千元，係電腦業務聯繫、督導及開會等差旅費。
			2. 設備及投資65千元：
			(1) 資訊軟硬體設備費65千元，係電腦週邊設備等購置。
04 公路車輛機械管理	23,543	第二區養護工程處	辦理車輛及機械管理業務經費，計編列23,543千元。
0200 業務費	23,343		1. 業務費23,343千元：
0221 稅捐及規費	2,120		(1) 稅捐及規費2,120千元：
0231 保險費	1,101		<1>稅捐1,206千元，係車輛牌照稅。
0271 物品	13,832		<2>規費914千元，係車輛汽燃費804千元及

第二區養護工程處
歲出計畫提要及分支計畫概況表

經資門併計

中華民國103年度

單位：新臺幣千元

工作計畫名稱及編號	6029711000 公路及監理業務管理	預算金額	58,650
分支計畫及用途別科目	預算金額	承辦單位	說明
0283 車輛及辦公器具養護費	5,500	第二區養護工程處	檢驗費110千元。 (2)保險費1,101千元，係車輛保險費。
0291 國內旅費	690		(3)物品13,832千元：
0294 運費	100		<1>消耗品830千元，係養路車輛機械油脂及燃料。
0300 設備及投資	200		<2>非消耗品25千元，係機務士安全鞋。
0304 機械設備費	200		<3>油料12,977千元，係養路車輛及機械油料等。
			(4)車輛及辦公器具養護費5,500千元，係養路車輛機械保養、大小修護及材料等費用。
			(5)國內旅費690千元，係養路機械使用與維護等差旅費。
			(6)運費100千元，係養路機械調度費用。
05 公路養護行政	33,067		2.設備及投資200千元：
0200 業務費	21,717		(1)機械設備費200千元，係零星機具設備費。
0201 教育訓練費	246	辦理公路工務管理、公路用地地籍整理及勞工安全衛生等業務經費，計編列33,067千元。	
0202 水電費	1,373	1.業務費21,717千元：	
0203 通訊費	1,700	(1)教育訓練費246千元，係依勞工安全衛生法規定辦理在職員工之勞工安全衛生等相關訓練。	
0219 其他業務租金	474	(2)水電費1,373千元，係水費200千元及電費1,173千元。	
0221 稅捐及規費	540	(3)通訊費1,700千元，係拍發災害電報及電話等費用。	
0231 保險費	42	(4)其他業務租金474千元，係影印機等租金。	
0250 按日按件計資酬金	10	(5)稅捐及規費540千元，係無線電頻率使用規費。	
0271 物品	532	(6)保險費42千元，係房屋設備等保險費。	
0279 一般事務費	9,570	(7)按日按件計資酬金10千元，係辦理勞工安全衛生講習等授課鐘點費。	
0282 房屋建築養護費	2,700	(8)物品532千元：	
0283 車輛及辦公器具養護費	533	<1>消耗品422千元，係工程設計圖表、工程預算書及工程用文具紙張等費用。	
0284 設施及機械設備養護費	2,537	<2>非消耗品110千元，購置反光背心、安全鞋及安全帽等勞安相關用具。	
0291 國內旅費	1,370	(9)一般事務費9,570千元：	
0294 運費	90	<1>工程設計圖表、工程預算書及拍攝工程	
0300 設備及投資	11,350		
0302 房屋建築及設備費	6,540		
0304 機械設備費	3,700		
0319 雜項設備費	1,110		

第二區養護工程處
歲出計畫提要及分支計畫概況表

經資門併計

中華民國103年度

單位：新臺幣千元

工作計畫名稱及編號	6029711000 公路及監理業務管理	預算金額	58,650
分支計畫及用途別科目	預算金額	承辦單位	說明
			<p>照片等435千元。</p> <p><2>養路道技工工作服及夾克350千元。</p> <p><3>高山地區養路人員棉毛衫褲及防寒衣150千元。</p> <p><4>交通量調查之調查費及表冊印刷等費用6,899千元。</p> <p><5>購置交通、安衛、環保法令、勞安衛生標語及辦理交通、安衛、環保與工地觀摩、競賽等活動84千元。</p> <p><6>土地糾紛處理、設立界樁、違建侵占、訴訟、強制拆除等土地產權管理相關業務及地籍資料抄繕整理建檔等費用1,652千元。</p> <p>(10)房屋建築養護費2,700千元。</p> <p>(11)車輛及辦公器具養護費533千元。</p> <p>(12)設施及機械設備養護費2,537千元：</p> <p style="padding-left: 20px;"><1>基地台、中繼台、行動台及無線電塔維護保養等費用2,330千元。</p> <p style="padding-left: 20px;"><2>機械設備等設施養護費207千元。</p> <p>(13)國內旅費1,370千元：</p> <p style="padding-left: 20px;"><1>養路人員赴工地督導工程等業務差旅費1,000千元。</p> <p style="padding-left: 20px;"><2>工程施工查核小組差旅費210千元。</p> <p style="padding-left: 20px;"><3>公路用地地籍整理差旅費160千元。</p> <p>(14)運費90千元，係公物搬運費。</p> <p>2.設備及投資11,350千元：</p> <p style="padding-left: 20px;">(1)房屋建築及設備費6,540千元，係辦公處所房屋、庫房及宿舍等零星工程。</p> <p style="padding-left: 20px;">(2)機械設備費3,700千元：</p> <p style="padding-left: 40px;"><1>汰換中繼台、基地台及車機台等經費3,600千元。</p> <p style="padding-left: 40px;"><2>交通量調查偵測器等儀器設備汰舊換新100千元。</p> <p style="padding-left: 20px;">(3)雜項設備費1,110千元，係辦公設備、消防設備及道技工手工具等購置。</p>

第二區養護工程處 各項費用彙計表

中華民國103年度

單位：新臺幣千元

工作計畫名稱及編號 第一、二級用途別 科目名稱及編號	6029710100 一般行政	6029711000 公路及監理業 務管理				合 計
合 計	418,457	58,650				477,107
0100人事費	414,997	-				414,997
0103法定編制人員待遇	251,114	-				251,114
0104約聘僱人員待遇	2,849	-				2,849
0105技工及工友待遇	19,914	-				19,914
0111獎金	67,150	-				67,150
0121其他給與	7,500	-				7,500
0131加班值班費	13,081	-				13,081
0142退休退職給付	2,200	-				2,200
0143退休離職儲金	20,526	-				20,526
0151保險	30,663	-				30,663
0200業務費	58	47,035				47,093
0201教育訓練費	-	258				258
0202水電費	-	1,373				1,373
0203通訊費	-	2,005				2,005
0215資訊服務費	-	1,032				1,032
0219其他業務租金	-	474				474
0221稅捐及規費	-	2,660				2,660
0231保險費	-	1,143				1,143
0250按日按件計資酬金	-	13				13
0271物品	-	14,939				14,939
0279一般事務費	-	9,570				9,570
0282房屋建築養護費	-	2,700				2,700
0283車輛及辦公器具養護費	-	6,033				6,033
0284設施及機械設備養護費	-	2,537				2,537
0291國內旅費	-	2,108				2,108
0294運費	-	190				190
0299特別費	58	-				58
0300設備及投資	-	11,615				11,615
0302房屋建築及設備費	-	6,540				6,540

第二區養護工程處 各項費用彙計表

中華民國103年度

單位：新臺幣千元

工作計畫名稱及編號 第一、二級用途別 科目名稱及編號	6029710100 一般行政	6029711000 公路及監理業 務管理				合 計
0304機械設備費	-	3,900				3,900
0306資訊軟硬體設備費	-	65				65
0319雜項設備費	-	1,110				1,110
0400獎補助費	3,402	-				3,402
0445社會福利津貼及濟助	402	-				402
0475獎勵及慰問	3,000	-				3,000

第二區養護工程處 人事費分析表

中華民國103年度

單位：新臺幣千元

人 事 費 別	金 額	說 明
一、民意代表待遇	-	
二、政務人員待遇	-	
三、法定編制人員待遇	251,114	
四、約聘僱人員待遇	2,849	
五、技工及工友待遇	19,914	
六、獎金	67,150	
七、其他給與	7,500	
八、加班值班費	13,081	超時加班費1,143千元，90年度加班費實支數8成1,143千元。
九、退休退職給付	2,200	
十、退休離職儲金	20,526	
十一、保險	30,663	
十二、調待準備	-	
合 計	414,997	

第二區養
預算員額
中華民國

科 目				員 額 (單位 :														
款	項	目	節	名 稱	職 員		警 察		法 警		駐 警		工 友		技 工		駕 駛	
					本 年 度	上 年 度	本 年 度	上 年 度	本 年 度	上 年 度	本 年 度	上 年 度	本 年 度	上 年 度	本 年 度	上 年 度	本 年 度	上 年 度
14				0029000000 交通部主管	496	529	-	-	-	-	-	-	20	20	-	-	-	-
	6			0029710000 公路總局及所屬	496	529	-	-	-	-	-	-	20	20	-	-	-	-
		1		6029710100 一般行政	496	529	-	-	-	-	-	-	20	20	-	-	-	-

護工程處 明細表

103年度

單位：新臺幣千元

人)								年 需 經 費			說 明
聘 用		約 僱		駐外雇員		合 計		本 年 度	上 年 度	比 較	
本 年 度	上 年 度	本 年 度	上 年 度	本 年 度	上 年 度	本 年 度	上 年 度				
-	-	7	7	-	-	523	556	401,916	421,084	-19,168	本年度以業務費及工程管理費於公路新建及養護計畫項下預計進用臨時人員49人，經費27,780千元；派遣人力14人，經費7,385千元及承攬人力36人，經費16,510千元，合計經費51,675千元。
-	-	7	7	-	-	523	556	401,916	421,084	-19,168	
-	-	7	7	-	-	523	556	401,916	421,084	-19,168	

第二區養護工程處 公務車輛明細表

中華民國103年度

單位：新臺幣千元

車輛數	車輛種類	乘客人數 不含司機	購置 年月	汽缸總排氣量 (立方公分)	油料費			養護費	其它	備註
					數量(公升)	單價(元)	金額			
合計					239,900		8,012	3,600	3,111	
1	大客車(特勤車)	8	93.11	6,800	2,000	34.80	69.6	25	43	WZ-281
1	小客車(特勤車)	9	100.12	6,747	1,500	34.80	52.2	8	136	7630-P2
1	小客車(貴賓車)	7	100.11	3,956	1,500	34.80	52.2	16	42	0903-P2
1	小客車	4	87.12	1,995					21	B4-6967
1	客貨兩用車	7	98.03	2,351	1,500	34.80	52.2	20	21	4822-UZ,公路巡查車
1	客貨兩用車	5	98.06	2,378	1,500	34.80	52.2	20	21	5479-VA,公路巡查車
1	客貨兩用車	5	98.06	2,378	1,500	34.80	52.2	20	21	5481-VA,公路巡查車
1	客貨兩用車	5	98.06	2,378	1,500	34.80	52.2	20	21	5482-VA,公路巡查車
1	客貨兩用車	5	98.06	2,378	1,500	34.80	52.2	20	21	5483-VA,公路巡查車
1	客貨兩用車	5	98.06	2,378	1,500	34.80	52.2	20	21	5485-VA,公路巡查車
1	客貨兩用車	5	98.06	2,378	1,500	34.80	52.2	20	21	5486-VA,公路巡查車
1	客貨兩用車	5	98.06	2,378	1,500	34.80	52.2	20	21	5487-VA,公路巡查車
1	客貨兩用車	4	99.04	2,694	1,500	34.80	52.2	16	26	4453-ZF,公路巡查車
1	客貨兩用車	4	99.04	2,694	1,500	34.80	52.2	16	26	4456-ZF,公路巡查車
1	客貨兩用車	4	99.04	2,694	1,500	34.80	52.2	16	26	4457-ZF,公路巡查車
1	客貨兩用車	4	99.03	2,359	1,500	34.80	52.2	16	21	1079-QH,公路巡查車
1	客貨兩用車	4	99.03	2,359	1,500	34.80	52.2	16	21	1080-QH,公路巡查車
1	客貨兩用車	4	99.03	2,359	1,500	34.80	52.2	16	21	1081-QH,公路巡查車
1	客貨兩用車	5	100.06	2,694	1,500	34.80	52.2	16	26	4492-G2,公路巡查車
1	客貨兩用車	4	101.04	2,261	1,500	34.80	52.2	8	21	7971-P3,公路巡查車
1	客貨兩用車	4	101.11	2,359	1,500	34.80	52.2	8	21	3451-U5,公路巡查車
1	客貨兩用車	4	102.05	2,351	1,500	34.80	52.2	8	21	AAE-1793,公路巡查車
1	小貨車	1	88.05	1,998	1,500	34.80	52.2	25	15	R9-8741
1	小貨車	1	90.06	2,350	1,500	34.80	52.2	25	21	2N-4807
1	小貨車	1	90.06	2,350	1,500	34.80	52.2	25	21	2N-4808
1	小貨車	1	90.10	1,995	1,500	34.80	52.2	25	21	9C-4340
1	小貨車	1	90.10	1,995	1,500	34.80	52.2	25	21	9C-4341
1	小貨車	1	91.06	2,350	1,500	34.80	52.2	25	21	5T-5438
1	小貨車	1	91.06	2,350	1,500	34.80	52.2	25	21	5T-5439
1	小貨車	1	91.06	2,350	1,500	34.80	52.2	25	21	5T-5450
1	小貨車	1	91.06	2,350	1,500	34.80	52.2	25	21	5T-5460
1	小貨車	1	92.05	1,995	1,500	34.80	52.2	25	21	8400-DC
1	小貨車	1	92.05	1,968	1,500	34.80	52.2	25	21	0971-FX
1	小貨車	1	92.06	2,350	1,500	34.80	52.2	25	21	4439-FX
1	小貨車	1	93.04	2,350	1,500	34.80	52.2	25	21	1461-DS
1	小貨車	1	93.05	1,968	1,500	34.80	52.2	25	21	2021-HY
1	小貨車	1	93.05	1,968	1,500	34.80	52.2	25	21	2022-HY
1	小貨車	1	93.05	1,968	1,500	34.80	52.2	25	21	2023-HY
1	小貨車	1	93.05	1,968	1,500	34.80	52.2	25	21	2025-HY
1	小貨車	1	93.07	2,350	1,500	34.80	52.2	25	21	0423-DW
1	小貨車	1	93.07	2,350	1,500	34.80	52.2	25	21	0425-DW
1	小貨車	1	94.04	2,350	1,500	34.80	52.2	25	21	2261-LP
1	小貨車	1	94.04	2,350	1,500	34.80	52.2	25	21	2262-LP
1	小貨車	1	94.04	2,350	1,500	34.80	52.2	25	21	2263-LP
1	小貨車	1	94.06	2,350	1,500	34.80	52.2	25	21	4133-EJ
1	小貨車	1	94.06	2,350	1,500	34.80	52.2	25	21	4135-EJ
1	小貨車	1	94.06	2,350	1,500	34.80	52.2	25	21	4136-EJ
1	小貨車	1	94.06	2,350	1,500	34.80	52.2	25	21	4137-EJ
1	小貨車	1	94.06	2,350	1,500	34.80	52.2	25	21	4138-EJ

第二區養護工程處 公務車輛明細表

中華民國103年度

單位：新臺幣千元

車輛數	車輛種類	乘客人數 不含司機	購置 年月	汽缸總排氣量 (立方公分)	油料費			養護費	其它	備註
					數量(公升)	單價(元)	金額			
1	小貨車	1	94.06	2,350	1,500	34.80	52.2	25	21	4139-EJ
1	小貨車	1	94.06	2,350	1,500	34.80	52.2	25	21	4150-EJ
1	小貨車	1	95.04	2,350	1,500	34.80	52.2	25	21	6805-EV
1	小貨車	1	95.04	2,350	1,500	34.80	52.2	25	21	6807-EV
1	小貨車	1	95.04	2,350	1,500	34.80	52.2	25	21	6810-EV
1	小貨車	1	95.04	2,350	1,500	34.80	52.2	25	21	6812-EV
1	小貨車	1	95.04	2,350	1,500	34.80	52.2	25	21	6813-EV
1	小貨車	1	95.04	2,350	1,500	34.80	52.2	25	21	6820-EV
1	小貨車	1	95.04	2,350	1,500	34.80	52.2	25	21	6821-EV
1	小貨車	1	96.08	2,350	1,500	34.80	52.2	25	21	1261-QT
1	小貨車	1	96.08	2,350	1,500	34.80	52.2	25	21	1262-QT
1	小貨車	1	96.08	2,350	1,500	34.80	52.2	25	21	1263-QT
1	小貨車	1	96.08	2,350	1,500	34.80	52.2	25	21	1265-QT
1	小貨車	1	96.08	2,350	1,500	34.80	52.2	25	21	1267-QT
1	小貨車	1	96.08	2,350	1,500	34.80	52.2	25	21	1270-QT
1	小貨車	1	96.08	2,350	1,500	34.80	52.2	25	21	1271-QT
1	小貨車	1	96.08	2,350	1,500	34.80	52.2	25	21	1272-QT
1	小貨車	1	97.01	2,350	1,500	34.80	52.2	20	21	4875-QX
1	小貨車	1	97.01	2,350	1,500	34.80	52.2	20	21	4876-QX
1	小貨車	1	97.01	2,350	1,500	34.80	52.2	20	21	4877-QX
1	小貨車	1	97.10	1,998	1,500	34.80	52.2	20	21	8365-UW
1	小貨車	1	97.10	1,998	1,500	34.80	52.2	20	21	8371-UW
1	小貨車	1	97.10	1,998	1,500	34.80	52.2	20	21	8372-UW
1	小貨車	1	97.10	1,998	1,500	34.80	52.2	20	21	8373-UW
1	小貨車	1	97.10	1,998	1,500	34.80	52.2	20	21	8375-UW
1	小貨車	4	99.07	2,902	1,500	32.20	48.3	16	18	5412-ZG
1	小貨車	4	100.03	2,902	1,500	32.20	48.3	16	18	4876-D5
1	小貨車	1	102.03	2,497	1,500	34.80	52.2	8	18	ACF-0091
1	清掃車	1	88.11	7,270	2,200	32.20	70.8	35	14	2G-803
1	清掃車	1	88.11	7,270	2,200	32.20	70.8	35	14	2G-805
1	清掃車	1	92.04	7,545	2,200	32.20	70.8	35	14	427-QR
1	清掃車	1	92.04	7,545	2,200	32.20	70.8	35	14	429-QR
1	清掃車	1	92.11	7,961	2,200	32.20	70.8	35	14	045-QS
1	清掃車	1	92.11	7,961	2,200	32.20	70.8	35	14	046-QS
1	清掃車	1	94.02	7,639	2,200	32.20	70.8	35	14	237-RP
1	清掃車	1	94.02	7,639	2,200	32.20	70.8	35	14	238-RP
1	清掃車	1	94.02	7,639	2,200	32.20	70.8	35	14	239-RP
1	清掃車	1	94.02	7,639	2,200	32.20	70.8	35	14	240-RP
1	清掃車	1	95.01	7,545	2,200	32.20	70.8	35	14	836-RX
1	清掃車	1	95.01	7,545	2,200	32.20	70.8	35	14	837-RX
1	清掃車	1	95.01	7,545	2,200	32.20	70.8	35	14	838-RX
1	清掃車	1	95.01	7,545	2,200	32.20	70.8	35	14	871-RX
1	清掃車	1	95.12	5,957	2,200	32.20	70.8	35	14	123-SX
1	清掃車	1	97.05	7,636	2,200	32.20	70.8	30	14	138-UB
1	清掃車	1	97.05	7,636	2,200	32.20	70.8	30	14	139-UB
1	清掃車	1	98.02	7,684	2,200	32.20	70.8	30	14	998-UB
1	傾卸貨車	2	83.03	5,890	2,200	32.20	70.8	35	34	SI-711
1	傾卸貨車	2	90.10	3,907	2,200	32.20	70.8	35	29	7U-827
1	傾卸貨車	2	90.10	3,907	2,200	32.20	70.8	35	29	7U-828
1	傾卸貨車	2	91.06	3,907	2,200	32.20	70.8	35	29	792-QF

第二區養護工程處 公務車輛明細表

中華民國103年度

單位：新臺幣千元

車輛數	車輛種類	乘客人數 不含司機	購置 年月	汽缸總排氣量 (立方公分)	油料費			養護費	其它	備註
					數量(公升)	單價(元)	金額			
1	傾卸貨車	2	92.04	3,907	2,200	32.20	70.8	35	29	450-QR
1	傾卸貨車	2	93.06	3,907	2,200	32.20	70.8	35	29	401-RF
1	傾卸貨車	2	93.06	3,907	2,200	32.20	70.8	35	29	402-RF
1	傾卸貨車	2	93.06	3,907	2,200	32.20	70.8	35	29	403-RF
1	傾卸貨車	2	93.06	3,907	2,200	32.20	70.8	35	29	405-RF
1	傾卸貨車	2	94.06	3,907	2,200	32.20	70.8	35	29	145-RX
1	傾卸貨車	2	94.06	3,907	2,200	32.20	70.8	35	29	146-RX
1	傾卸貨車	2	94.06	3,907	2,200	32.20	70.8	35	29	147-RX
1	傾卸貨車	2	94.07	7,545	2,200	32.20	70.8	35	42	180-SB
1	傾卸貨車	2	94.07	7,545	2,200	32.20	70.8	35	42	181-SB
1	傾卸貨車	2	95.06	3,907	2,200	32.20	70.8	35	29	560-SQ
1	傾卸貨車	2	95.06	3,907	2,200	32.20	70.8	35	29	561-SQ
1	傾卸貨車	2	96.10	4,899	2,200	32.20	70.8	35	32	465-TL
1	傾卸貨車	2	96.10	4,899	2,200	32.20	70.8	35	32	466-TL
1	傾卸貨車	2	96.10	4,899	2,200	32.20	70.8	35	32	467-TL
1	工程救險車	2	84.02	6,485	2,200	32.20	70.8	35	14	QJ-762
1	工程救險車	2	84.02	6,485	2,200	32.20	70.8	35	14	SK-139
1	工程救險車	2	87.02	6,485	2,200	32.20	70.8	35	14	S7-521
1	工程救險車	2	94.05	7,961	2,200	32.20	70.8	35	14	285-RP
1	灑水車	2	92.07	7,961	2,200	32.20	70.8	35	14	687-QR
1	灑水車	2	95.09	7,545	2,200	32.20	70.8	35	14	849-SQ
1	灑水車	2	97.01	7,545	2,200	32.20	70.8	30	14	510-TS
1	灑水車	2	97.08	7,684	2,200	32.20	70.8	30	14	492-UB
1	灑水車	2	97.08	7,684	2,200	32.20	70.8	30	14	493-UB
1	灑水車	2	97.08	7,684	2,200	32.20	70.8	30	14	495-UB
1	灑水車	2	98.09	7,684	2,200	32.20	70.8	30	14	025-UP
1	橋梁檢查車	1	88.04	13,798	2,200	32.20	70.8	35	14	(UB-4152)
1	工程車(修補車)	2	92.08	7,961	2,200	32.20	70.8	35	42	783-QR
1	工程車(修補車)	2	93.10	7,790	2,200	32.20	70.8	35	42	771-RF
1	工程車(修補車)	2	93.10	7,790	2,200	32.20	70.8	35	42	772-RF
1	工程車(修補車)	2	93.10	7,790	2,200	32.20	70.8	35	42	773-RF
1	工程車(修補車)	2	94.10	7,961	2,200	32.20	70.8	35	39	657-RX
1	工程車(修補車)	2	94.11	7,961	2,200	32.20	70.8	35	42	658-RX
1	工程車(修補車)	2	94.11	7,961	2,200	32.20	70.8	35	42	659-RX
1	工程車(高空作業車)	2	94.05	3,907	2,200	32.20	70.8	35	29	020-RX
機車合計					19,032		662	103	64	工程管理費列支
20	重型機車	1	91.05	125	6,240	34.80	217.2	34	21	LM9-457 LM9-458 LM9-459 LM9-460 LM9-461 LM9-462 LM9-463 LM9-465 LM9-466 LM9-467 LM9-468 LM9-469 LM9-470 LM9-471

第二區養護工程處 公務車輛明細表

中華民國103年度

單位：新臺幣千元

車輛數	車輛種類	乘客人數 不含司機	購置 年月	汽缸總排氣量 (立方公分)	油料費			養護費	其它	備註										
					數量(公升)	單價(元)	金額													
11	重型機車	1	92.05	125	3,432	34.80	119.4	19	12	LM9-480										
										LM9-481										
										LM9-482										
										LM9-483										
										LM9-485										
										LM9-486										
										NW6-171										
										NW6-172										
										NW6-173										
										NW6-175										
										NW6-176										
										NW6-177										
										NW6-178										
										NW6-179										
										NW6-180										
										NW6-181										
										PV2-780										
										2	輕型機車	1	92.05	50	624	34.80	21.7	3	2	SS7-285
																				SS7-286
22	重型機車	1	93.05	125	6,864	34.80	238.9	37	23	M93-450										
										M93-451										
										M93-452										
										M93-453										
										M93-455										
										M93-456										
										M93-457										
										M93-458										
										M93-459										
										M93-460										
										M93-461										
										M93-462										
										M93-465										
										M93-475										
										M93-476										
										M93-477										
										M93-478										
										M93-479										
										M93-480										
										M93-481										
										M93-482										
										M93-483										
										6	重型機車	1	94.12	125	1,872	34.80	65.1	10	6	K2X-662
K2X-663																				
K2X-665																				
K2X-667																				
K2X-668																				
K2X-669																				

本 頁 空 白

附錄四、第三區養護工程處

第三區養護工程處

目 次

中華民國 103 年度

	頁 次
一、歲出計畫提要及分支計畫概況表·····	附 4-1
二、各項費用彙計表·····	附 4-5
三、人事費分析表·····	附 4-7
四、預算員額明細表·····	附 4-8
五、公務車輛明細表·····	附 4-10

第三區養護工程處
歲出計畫提要及分支計畫概況表

經資門併計

中華民國103年度

單位：新臺幣千元

工作計畫名稱及編號	6029710100 一般行政	預算金額	336,859
-----------	-----------------	------	---------

計畫內容：

依據事務管理手冊規定，辦理經常性之行政工作。

預期成果：

有效推行行政工作及提高行政效率。

分支計畫及用途別科目	預算金額	承辦單位	說明
01 人員維持	334,344	第三區養護工程處	職員401人及工友10人，合計411人之有關人事費，計編列334,344千元。經費如下：
0100 人事費	334,344		1.法定編制人員待遇211,853千元。
0103 法定編制人員待遇	211,853		2.技工及工友待遇7,514千元。
0105 技工及工友待遇	7,514		3.獎金58,284千元，係職員及工友之考績獎金26,200千元、特殊公勳獎賞234千元、支領月退休金人員年終慰問金750千元及員工之年終工作獎金等31,100千元。
0111 獎金	58,284		4.其他給與6,315千元，係員工休假補助費。
0121 其他給與	6,315		5.加班值班費8,566千元：
0131 加班值班費	8,566		(1)辦理各項業務超時加班費696千元。
0142 退休退職給付	665		(2)職員及工友之不休假加班費6,500千元。
0143 退休離職儲金	16,244		(3)值班費1,370千元。
0151 保險	24,903		6.退休退職給付665千元，係勞工退職給付不敷數。
			7.退休離職儲金16,244千元：
			(1)公務人員提撥金15,589千元。
			(2)技工及工友提撥金等655千元。
			8.保險24,903千元，係健保保險補助16,325千元、公保保險補助4,770千元及勞保保險補助3,808千元。
02 基本行政工作維持	2,515	第三區養護工程處	辦理一般行政業務經費計編列2,515千元。
0200 業務費	58		1.業務費58千元：
0299 特別費	58		(1)特別費58千元，係首長之特別費。
0400 獎補助費	2,457		2.獎補助費2,457千元：
0445 社會福利津貼及濟助	201		(1)社會福利津貼及濟助201千元，係技工、工友年節特別照護金。
0475 獎勵及慰問	2,256		(2)獎勵及慰問2,256千元，係退休(職)人員三節慰問金。

第三區養護工程處
歲出計畫提要及分支計畫概況表

經資門併計

中華民國103年度

單位：新臺幣千元

工作計畫名稱及編號	6029711000 公路及監理業務管理	預算金額	48,627
-----------	----------------------	------	--------

計畫內容：

1. 資訊管理：推動電子化政府相關業務。
2. 公路車輛機械管理係辦理道路養護、養路車械保養修護等。
3. 辦理省道工務管理、公路用地地籍整理、交通量調查、基本資料整理及勞工安全衛生管理等業務。

預期成果：

1. 積極配合行政資訊網路之使用，加速上網以達到電子化政府之目標。
2. 完成道路養護、養路車輛機械保養修護業務及老舊機械車輛汰換、節省維修成本，提昇行車安全，維護道路整潔暢通。
3. 行政及工程業務研究，推行各項工務有效實施。
4. 地籍資料正確完整，有效維護及管理路權，以利公路之規劃改善，廢道得以地盡其用。

分支計畫及用途別科目	預算金額	承辦單位	說明
03 資訊管理	1,890	第三區養護工程處	辦理資訊管理業務經費，計編列1,890千元。
0200 業務費	1,825		1. 業務費1,825千元：
0201 教育訓練費	12		(1) 教育訓練費12千元，係電腦訓練費。
0203 通訊費	305		(2) 通訊費305千元：
0215 資訊服務費	1,032		<1>數據通訊費280千元，係通訊線路費用。
0250 按日按件計資酬金	3		<2>一般通訊費25千元，係機房電話費、電腦資料寄送費等。
0271 物品	425		(3) 資訊服務費1,032千元，係資訊操作維護費：
0291 國內旅費	48		<1>電腦軟、硬體設備及應用系統維護755千元。
0300 設備及投資	65		<2>機房相關設備維護156千元。
0306 資訊軟硬體設備費	65		<3>區域網路及連線設備維護121千元。
			(4) 按日按件計資酬金3千元，係應用系統推廣教育訓練鐘點費。
			(5) 物品425千元：
			<1>消耗品420千元，係購置電腦作業消耗用品等費用。
			<2>非消耗品5千元，係購置電腦維護及網路線路檢驗等相關工具。
			(6) 國內旅費48千元，係電腦業務聯繫、督導及開會等差旅費。
			2. 設備及投資65千元：
			(1) 資訊軟硬體設備費65千元，係電腦週邊設備等購置。
04 公路車輛機械管理	16,648	第三區養護工程處	辦理車輛及機械管理業務經費，計編列16,648千元。
0200 業務費	16,448		1. 業務費16,448千元：
0221 稅捐及規費	1,499		(1) 教育訓練費50千元，係機務士、司機、操作士及機料人員等訓練費用。
0231 保險費	750		(2) 稅捐及規費1,499千元：
0271 物品	9,515		

第三區養護工程處
歲出計畫提要及分支計畫概況表

經資門併計

中華民國103年度

單位：新臺幣千元

工作計畫名稱及編號	6029711000 公路及監理業務管理	預算金額	48,627
分支計畫及用途別科目	預算金額	承辦單位	說明
0283 車輛及辦公器具養護費	4,084	第三區養護工程處	<1>稅捐833千元，係車輛牌照稅。 <2>規費666千元，係車輛汽燃費597千元及檢驗費69千元。
0291 國內旅費	500		(3)保險費750千元，係車輛保險費。
0294 運費	100		(4)物品9,515千元：
0300 設備及投資	200		<1>消耗品600千元，係養路車輛機械油脂及燃料。
0304 機械設備費	200		<2>非消耗品16千元，係機務士安全鞋。
			<3>油料8,899千元，係養路車輛及機械油料等。
			(5)車輛及辦公器具養護費4,084千元，係養路車輛機械保養、大小修護及材料等費用。
			(6)國內旅費500千元，係養路機械使用與維護等差旅費。
			(7)運費100千元，係養路機械調度費用。
			2.設備及投資200千元：
05 公路養護行政	30,089		(1)機械設備費200千元，係零星機具設備費。 辦理公路工務管理、公路用地地籍整理及勞工安全衛生等業務經費，計編列30,089千元。
0200 業務費	15,724		1.業務費15,724千元：
0201 教育訓練費	246		(1)教育訓練費246千元，係依勞工安全衛生法規定辦理在職員工之勞工安全衛生等相關訓練。
0202 水電費	1,373		(2)水電費1,373千元，係水費200千元及電費1,173千元。
0203 通訊費	1,250		(3)通訊費1,250千元，係拍發災害電報及電話等費用。
0219 其他業務租金	474		(4)其他業務租金474千元，係影印機等租金。
0221 稅捐及規費	115		(5)稅捐及規費115千元，係無線電頻率使用規費。
0231 保險費	41		(6)保險費41千元，係房屋設備等保險費。
0250 按日按件計資酬金	5		(7)按日按件計資酬金5千元，係辦理勞工安全衛生講習等授課鐘點費。
0271 物品	531		(8)物品531千元：
0279 一般事務費	6,114		<1>消耗品421千元，係工程設計圖表、工程預算書及工程用文具紙張等費用。
0282 房屋建築養護費	2,700		<2>非消耗品110千元，購置反光背心、安全鞋及安全帽等勞安相關用具。
0283 車輛及辦公器具養護費	400		
0284 設施及機械設備養護費	995		
0291 國內旅費	1,390		
0294 運費	90		
0300 設備及投資	14,365		
0302 房屋建築及設備費	12,080		

第三區養護工程處
歲出計畫提要及分支計畫概況表

經資門併計

中華民國103年度

單位：新臺幣千元

工作計畫名稱及編號	6029711000 公路及監理業務管理	預算金額	48,627
分支計畫及用途別科目	預算金額	承辦單位	說明
0304 機械設備費	1,175		(9)一般事務費6,114千元： <1>工程設計圖表、工程預算書及拍攝工程照片等435千元。 <2>養路道技工工作服及夾克310千元。 <3>高山地區養路人員棉毛衫褲及防寒衣250千元。 <4>交通量調查之調查費及表冊印刷等費用3,430千元。 <5>購置勞安衛生標語及辦理安衛與工地觀摩、競賽等活動89千元。 <6>土地產權管理相關業務及地籍資料抄繕整理建檔等費用1,600千元。 (10)房屋建築養護費2,700千元。 (11)車輛及辦公器具養護費400千元。 (12)設施及機械設備養護費995千元： <1>基地台、中繼台、行動台及無線電塔維護保養等費用495千元。 <2>機械設備等設施養護費500千元。 (13)國內旅費1,390千元： <1>養路人員赴工地督導工程等業務差旅費1,000千元。 <2>工程施工查核小組差旅費230千元。 <3>公路用地地籍整理差旅費160千元。 (14)運費90千元，係公物搬運費。 2.設備及投資14,365千元： (1)房屋建築及設備費12,080千元： <1>辦公室耐震補強工程8,380千元。 <2>辦公處所房屋、庫房及宿舍等零星工程3,700千元。 (2)機械設備費1,175千元： <1>汰換中繼台、基地台及車機台等經費1,075千元。 <2>交通量調查偵測器等儀器設備汰舊換新100千元。 (3)雜項設備費1,110千元，係辦公設備、消防設備及道技工手工具等購置。
0319 雜項設備費	1,110		

第三區養護工程處 各項費用彙計表

中華民國103年度

單位：新臺幣千元

工作計畫名稱及編號 第一、二級用途別 科目名稱及編號	6029710100 一般行政	6029711000 公路及監理業 務管理			合 計
合 計	336,859	48,627			385,486
0100人事費	334,344	-			334,344
0103法定編制人員待遇	211,853	-			211,853
0105技工及工友待遇	7,514	-			7,514
0111獎金	58,284	-			58,284
0121其他給與	6,315	-			6,315
0131加班值班費	8,566	-			8,566
0142退休退職給付	665	-			665
0143退休離職儲金	16,244	-			16,244
0151保險	24,903	-			24,903
0200業務費	58	33,997			34,055
0201教育訓練費	-	258			258
0202水電費	-	1,373			1,373
0203通訊費	-	1,555			1,555
0215資訊服務費	-	1,032			1,032
0219其他業務租金	-	474			474
0221稅捐及規費	-	1,614			1,614
0231保險費	-	791			791
0250按日按件計資酬金	-	8			8
0271物品	-	10,471			10,471
0279一般事務費	-	6,114			6,114
0282房屋建築養護費	-	2,700			2,700
0283車輛及辦公器具養護費	-	4,484			4,484
0284設施及機械設備養護費	-	995			995
0291國內旅費	-	1,938			1,938
0294運費	-	190			190
0299特別費	58	-			58
0300設備及投資	-	14,630			14,630
0302房屋建築及設備費	-	12,080			12,080
0304機械設備費	-	1,375			1,375

第三區養護工程處 各項費用彙計表

中華民國103年度

單位：新臺幣千元

工作計畫名稱及編號 第一、二級用途別 科目名稱及編號	6029710100 一般行政	6029711000 公路及監理業 務管理				合 計
0306資訊軟硬體設備費	-	65				65
0319雜項設備費	-	1,110				1,110
0400獎補助費	2,457	-				2,457
0445社會福利津貼及濟助	201	-				201
0475獎勵及慰問	2,256	-				2,256

第三區養護工程處 人事費分析表

中華民國103年度

單位：新臺幣千元

人 事 費 別	金 額	說 明
一、民意代表待遇	-	
二、政務人員待遇	-	
三、法定編制人員待遇	211,853	
四、約聘僱人員待遇	-	
五、技工及工友待遇	7,514	
六、獎金	58,284	
七、其他給與	6,315	
八、加班值班費	8,566	超時加班費696千元，90年度加班費實支數8成696千元。
九、退休退職給付	665	
十、退休退職儲金	16,244	
十一、保險	24,903	
十二、調待準備	-	
合 計	334,344	

第三區養
預算員額
中華民國

科 目				員 額 (單位 :														
款	項	目	節	名 稱	職 員		警 察		法 警		駐 警		工 友		技 工		駕 駛	
					本年度	上年度	本年度	上年度	本年度	上年度	本年度	上年度	本年度	上年度	本年度	上年度	本年度	上年度
14				0029000000 交通部主管	401	432	-	-	-	-	-	-	10	10	-	-	-	-
	6			0029710000 公路總局及所屬	401	432	-	-	-	-	-	-	10	10	-	-	-	-
		1		6029710100 一般行政	401	432	-	-	-	-	-	-	10	10	-	-	-	-

護工程處 明細表

103年度

單位：新臺幣千元

人)								年 需 經 費			說 明
聘 用		約 僱		駐外雇員		合 計		本 年 度	上 年 度	比 較	
本 年 度	上 年 度	本 年 度	上 年 度	本 年 度	上 年 度	本 年 度	上 年 度				
-	-	-	-	-	-	411	442	325,778	334,569	-8,791	
-	-	-	-	-	-	411	442	325,778	334,569	-8,791	
-	-	-	-	-	-	411	442	325,778	334,569	-8,791	本年度以業務費及工程管理費預計進用臨時人員34人14,238千元及承攬人力225人104,430千元，合計經費118,668千元，分述如下： (1)公路及監理業務管理計畫2,410千元：預計進用承攬人力6人。 (2)公路新建及養護計畫116,258千元：預計進用臨時人員34人，經費14,238千元；承攬人力219人，經費102,020千元。

第三區養護工程處 公務車輛明細表

中華民國103年度

單位：新臺幣千元

車輛數	車輛種類	乘客人數 不含司機	購置 年月	汽缸總排氣量 (立方公分)	油料費			養護費	其它	備註
					數量(公升)	單價(元)	金額			
合計					161,600		5,414	2,284	2,180	
1	大客車	40	75.01	6,443					34	WY-025
1	大客車	9	97.09	5,965	2,000	34.80	69.6	20	38	068-WE
1	小客車(貴賓車)	4	100.11	3,956	1,500	34.80	52.2	16	41	6896-G7
1	小客車	4	86.09	1,995					21	P3-2821
1	客貨兩用車	7	98.03	2,351	1,500	34.80	52.2	20	21	4867-UZ,公路巡查車
1	客貨兩用車	5	98.06	2,378	1,500	34.80	52.2	20	21	5490-VA,公路巡查車
1	客貨兩用車	5	98.06	2,378	1,500	34.80	52.2	20	21	5491-VA,公路巡查車
1	客貨兩用車	5	98.06	2,378	1,500	34.80	52.2	20	21	5492-VA,公路巡查車
1	客貨兩用車	5	98.06	2,378	1,500	34.80	52.2	20	21	5493-VA,公路巡查車
1	客貨兩用車	4	99.04	2,694	1,500	34.80	52.2	16	26	4823-XS,公路巡查車
1	客貨兩用車	4	99.04	2,694	1,500	34.80	52.2	16	26	4825-XS,公路巡查車
1	客貨兩用車	4	99.03	2,359	1,500	34.80	52.2	16	21	1082-QH,公路巡查車
1	客貨兩用車	4	99.03	2,359	1,500	34.80	52.2	16	21	1083-QH,公路巡查車
1	客貨兩用車	4	99.03	2,359	1,500	34.80	52.2	16	21	1085-QH,公路巡查車
1	客貨兩用車	4	99.03	2,359	1,500	34.80	52.2	16	21	1086-QH,公路巡查車
1	客貨兩用車	4	99.03	2,359	1,500	34.80	52.2	16	21	1087-QH,公路巡查車
1	客貨兩用車	7	101.04	2,351	1,500	34.80	52.2	8	21	4596-H5,公路巡查車
1	客貨兩用車	7	101.04	2,351	1,500	34.80	52.2	8	21	4597-H5,公路巡查車
1	客貨兩用車	4	101.10	2,199	1,500	34.80	52.2	8	21	6211-V5,公路巡查車
1	客貨兩用車	4	101.10	2,199	1,500	34.80	52.2	8	21	6212-V5,公路巡查車
1	客貨兩用車	4	101.10	2,199	1,500	34.80	52.2	8	21	6213-V5,公路巡查車
1	客貨兩用車	7	102.05	2,351	1,500	34.80	52.2	8	21	AAE-1803,公路巡查車
1	客貨兩用車	7	102.05	2,351	1,500	34.80	52.2	8	21	AAE-1805,公路巡查車
1	客貨兩用車	7	102.05	2,351	1,500	34.80	52.2	8	21	AAE-1810,公路巡查車
1	客貨兩用車	7	102.05	2,351	1,500	34.80	52.2	8	21	AAE-1812,公路巡查車
1	客貨兩用車	7	102.05	2,351	1,500	34.80	52.2	8	21	AAE-1820,公路巡查車
1	大貨車	2	83.11	3,661	2,000	32.20	64.4	25	29	VO-477
1	大貨車	2	83.11	3,661	2,000	32.20	64.4	25	29	VO-478
1	大貨車	2	83.11	3,661	2,000	32.20	64.4	25	29	VO-479
1	小貨車	1	90.10	1,995	1,500	34.80	52.2	25	21	9C-4342,103年12月汰換為客貨兩用車
1	小貨車	1	92.05	2,350	1,500	34.80	52.2	25	21	8511-GQ
1	小貨車	1	92.05	2,350	1,500	34.80	52.2	25	21	8512-GQ
1	小貨車	1	92.05	2,350	1,500	34.80	52.2	25	21	8513-GQ
1	小貨車	1	92.05	2,350	1,500	34.80	52.2	25	21	8515-GQ
1	小貨車	1	92.05	2,350	1,500	34.80	52.2	25	21	8516-GQ
1	小貨車	1	92.05	2,350	1,500	34.80	52.2	25	21	8517-GQ
1	小貨車	1	93.06	1,968	1,500	34.80	52.2	25	21	8316-JQ
1	小貨車	1	94.06	1,997	1,500	34.80	52.2	25	21	4127-EJ
1	小貨車	1	94.06	2,350	1,500	34.80	52.2	25	21	4132-EJ
1	小貨車	1	95.04	2,350	1,500	34.80	52.2	25	21	6781-EV
1	小貨車	1	95.04	2,350	1,500	34.80	52.2	25	21	6782-EV
1	小貨車	1	95.04	2,350	1,500	34.80	52.2	25	21	6783-EV
1	小貨車	1	95.04	2,350	1,500	34.80	52.2	25	21	6790-EV
1	小貨車	1	95.04	2,350	1,500	34.80	52.2	25	21	6791-EV
1	小貨車	1	95.04	2,350	1,500	34.80	52.2	25	21	6792-EV
1	小貨車	1	95.04	2,350	1,500	34.80	52.2	25	21	6793-EV
1	小貨車	1	95.04	2,350	1,500	34.80	52.2	25	21	6795-EV
1	小貨車	1	96.08	2,350	1,500	34.80	52.2	25	21	1231-QT

第三區養護工程處 公務車輛明細表

中華民國103年度

單位：新臺幣千元

車輛數	車輛種類	乘客人數 不含司機	購置 年月	汽缸總排氣量 (立方公分)	油料費			養護費	其它	備註
					數量(公升)	單價(元)	金額			
1	小貨車	1	96.08	2,350	1,500	34.80	52.2	25	21	1232-QT
1	小貨車	1	96.08	2,350	1,500	34.80	52.2	25	21	1250-QT
1	小貨車	1	96.08	2,350	1,500	34.80	52.2	25	21	1251-QT
1	小貨車	1	96.08	2,350	1,500	34.80	52.2	25	21	1252-QT
1	小貨車	1	96.08	2,350	1,500	34.80	52.2	25	21	1253-QT
1	小貨車	1	96.08	2,350	1,500	34.80	52.2	25	21	1260-QT
1	小貨車	1	97.01	2,350	1,500	34.80	52.2	20	21	4871-QX
1	小貨車	1	97.01	2,350	1,500	34.80	52.2	20	21	4873-QX
1	小貨車	1	97.10	1,998	1,500	34.80	52.2	20	21	8361-UW
1	小貨車	1	97.10	1,998	1,500	34.80	52.2	20	21	8362-UW
1	小貨車	1	97.10	1,998	1,500	34.80	52.2	20	21	8363-UW
1	小貨車	4	99.07	2,902	1,500	32.20	48.3	23	24	4008-E5
1	清掃車	1	92.04	7,545	2,200	32.20	70.8	35	14	209-QZ
1	清掃車	1	95.01	7,545	2,200	32.20	70.8	35	14	643-SJ
1	清掃車	1	95.12	5,957	2,200	32.20	70.8	35	14	145-SK
1	清掃車	1	95.12	5,957	2,200	32.20	70.8	35	14	146-SK
1	傾卸貨車	2	79.05	5,899	2,200	32.20	70.8	35	34	VN-117
1	傾卸貨車	2	79.05	5,899	2,200	32.20	70.8	35	34	QC-215
1	傾卸貨車	2	87.12	4,104	2,200	32.20	70.8	35	29	F2-761
1	傾卸貨車	2	87.12	4,104	2,200	32.20	70.8	35	29	F2-762
1	傾卸貨車	2	89.10	4,104	2,200	32.20	70.8	35	29	3F-435
1	傾卸貨車	2	90.10	3,907	2,200	32.20	70.8	35	29	5U-823
1	傾卸貨車	2	90.10	3,907	2,200	32.20	70.8	35	29	5U-825
1	傾卸貨車	2	91.06	3,907	2,200	32.20	70.8	35	29	466-QL
1	傾卸貨車	2	91.06	3,907	2,200	32.20	70.8	35	29	467-QL
1	傾卸貨車	2	91.06	3,907	2,200	32.20	70.8	35	29	468-QL
1	傾卸貨車	2	92.04	3,907	2,200	32.20	70.8	35	29	240-QZ
1	傾卸貨車	2	92.04	3,907	2,200	32.20	70.8	35	29	241-QZ
1	傾卸貨車	2	92.04	3,907	2,200	32.20	70.8	35	29	242-QZ
1	傾卸貨車	2	92.04	3,907	2,200	32.20	70.8	35	29	243-QZ
1	傾卸貨車	2	92.04	3,907	2,200	32.20	70.8	35	29	245-QZ
1	傾卸貨車	2	93.06	3,907	2,200	32.20	70.8	35	29	601-RC
1	傾卸貨車	2	93.06	3,907	2,200	32.20	70.8	35	29	996-QZ
1	傾卸貨車	2	94.07	7,545	2,200	32.20	70.8	35	41	182-SB
1	傾卸貨車	2	97.08	4,899	2,200	32.20	70.8	30	32	286-UJ
1	傾卸貨車	2	97.08	4,899	2,200	32.20	70.8	30	32	287-UJ
1	工程救險車	2	84.02	6,485	2,200	32.20	70.8	35	14	VO-606
1	工程救險車	2	95.11	7,961	2,200	32.20	70.8	35	14	098-SK
1	灑水車	2	88.12	7,961	2,200	32.20	70.8	35	14	9H-213
1	灑水車	2	90.08	7,961	2,200	32.20	70.8	35	14	5U-659
1	灑水車	2	91.08	7,961	2,200	32.20	70.8	35	14	Z4-068
1	灑水車	2	100.03	7,684	2,200	32.20	70.8	23	14	749-VL
1	橋梁檢查車	1	88.04	13,798	2,200	32.20	70.8	35	14	(UB-4153)
1	工程車(修補車)	2	91.10	7,961	2,200	32.20	70.8	35	42	Z4-173
1	工程車(高空作業車)	2	92.09	3,907	2,200	32.20	70.8	35	29	481-QZ
機車合計					16,848		586	90	60	工程管理費列支
5	重型機車	1	91.04	125	1,560	34.80	54.3	9	5	NF9-465 NF9-466 NF9-467 NF9-473

第三區養護工程處 公務車輛明細表

中華民國103年度

單位：新臺幣千元

車輛數	車輛種類	乘客人數 不含司機	購置 年月	汽缸總排氣量 (立方公分)	油料費			養護費	其它	備註
					數量(公升)	單價(元)	金額			
2	重型機車	1	92.05	125	624	34.80	21.7	3	2	NF9-476 K76-951
3	重型機車	1	92.05	150	936	34.80	32.6	5	4	K76-952 K78-186 K78-187 K78-188
10	重型機車	1	93.05	125	3,120	34.80	108.6	17	11	L35-151 L35-152 L35-153 L35-155 L35-156 L35-157 L35-158 L35-417 L35-418 L35-419
2	重型機車	1	93.05	150	624	34.80	21.7	3	2	L35-159 L35-160
2	重型機車	1	94.06	125	624	34.80	21.7	3	2	J2A-712 J2A-713
1	重型機車	1	94.06	150	312	34.80	10.9	2	1	J2A-716
2	重型機車	1	95.05	150	624	34.80	21.7	3	2	M7T-595 M7T-596
2	重型機車	1	95.05	125	624	34.80	21.7	3	2	M7T-597 M7T-598
5	重型機車	1	96.07	125	1,560	34.80	54.3	9	5	603-BDS 605-BDS 606-BDS 607-BDS 608-BDS
2	重型機車	1	96.07	150	624	34.80	21.7	3	2	601-BDS 602-BDS
2	重型機車	1	100.05	125	624	34.80	21.7	3	2	966-HXW 967-HXW
6	重型機車	1	100.05	150	1,872	34.80	65.1	10	8	959-HXW 960-HXW 961-HXW 962-HXW 963-HXW 965-HXW
2	重型機車	1	101.07	125	624	34.80	21.7	3	2	628-MQS 629-MQS
8	重型機車	1	102.06	149	2,496	34.80	86.9	14	10	AEN-9567 AEN-9568 AEN-9569 AEN-9570 AEN-9571 AEN-9572 AEN-9573 AEN-8098

附錄五、第四區養護工程處

第四區養護工程處

目 次

中華民國 103 年度

	頁 次
一、歲出計畫提要及分支計畫概況表·····	附 5-1
二、各項費用彙計表·····	附 5-5
三、人事費分析表·····	附 5-7
四、預算員額明細表·····	附 5-8
五、公務車輛明細表·····	附 5-10

第四區養護工程處
歲出計畫提要及分支計畫概況表

經資門併計

中華民國103年度

單位：新臺幣千元

工作計畫名稱及編號	6029710100 一般行政	預算金額	237,678
計畫內容： 依據事務管理手冊規定，辦理經常性之行政工作。		預期成果： 有效推行行政工作及提高行政效率。	
分支計畫及用途別科目	預算金額	承辦單位	說 明
01 人員維持	235,628	第四區養護工程處	職員279人及工友13人，合計292人之人事費，計編列235,628千元。經費如下：
0100 人事費	235,628		1.法定編制人員待遇150,821千元。
0103 法定編制人員待遇	150,821		2.技工及工友待遇7,270千元。
0105 技工及工友待遇	7,270		3.獎金36,489千元，係職員及工友之考績獎金14,773千元、特殊公勳獎賞200千元、支領月退休金人員年終慰問金812千元及員工之年終工作獎金等20,704千元。
0111 獎金	36,489		4.其他給與4,060千元，係員工休假補助費等。
0121 其他給與	4,060		5.加班值班費7,397千元：
0131 加班值班費	7,397		(1)辦理各項業務超時加班費674千元。
0142 退休退職給付	2,000		(2)職員及工友之不休假加班費5,805千元。
0143 退休離職儲金	11,214		(3)值班費918千元。
0151 保險	16,377		6.退休退職給付2,000千元，係勞工退職給付不敷數。
02 基本行政工作維持	2,050	第四區養護工程處	辦理一般行政業務經費計編列2,050千元。
0200 業務費	58		1.業務費58千元：
0299 特別費	58		(1)特別費58千元，係首長之特別費。
0400 獎補助費	1,992		2.獎補助費1,992千元：
0445 社會福利津貼及濟助	162		(1)社會福利津貼及濟助162千元，係技工、工友年節特別照護金。
0475 獎勵及慰問	1,830		(2)獎勵及慰問1,830千元，係退休(職)人員三節慰問金。

第四區養護工程處
歲出計畫提要及分支計畫概況表

經資門併計

中華民國103年度

單位：新臺幣千元

工作計畫名稱及編號	6029711000 公路及監理業務管理	預算金額	42,460
-----------	----------------------	------	--------

計畫內容：

1. 資訊管理：推動電子化政府相關業務。
2. 公路車輛機械管理係辦理道路養護、養路車械保養修護等。
3. 辦理省道工務管理、公路用地地籍整理、交通量調查、基本資料整理及勞工安全衛生管理等業務。

預期成果：

1. 積極配合行政資訊網路之使用，加速上網以達到電子化政府之目標。
2. 完成道路養護、養路車輛機械保養修護業務及老舊機械車輛汰換、節省維修成本，提昇行車安全，維護道路整潔暢通。
3. 行政及工程業務研究，推行各項工務有效實施。
4. 地籍資料正確完整，有效維護及管理路權，以利公路之規劃改善，廢道得以地盡其用。

分支計畫及用途別科目	預算金額	承辦單位	說明
03 資訊管理	1,770	第四區養護工程處	辦理資訊管理業務經費，計編列1,770千元。
0200 業務費	1,705		1. 業務費1,705千元：
0201 教育訓練費	12		(1) 教育訓練費12千元，係電腦訓練費。
0203 通訊費	305		(2) 通訊費305千元：
0215 資訊服務費	1,032		<1>數據通訊費280千元，係通訊線路費用。
0250 按日按件計資酬金	3		<2>一般通訊費25千元，係機房電話費、電腦資料寄送費等。
0271 物品	305		(3) 資訊服務費1,032千元：
0291 國內旅費	48		<1>電腦軟、硬體設備及應用系統維護755千元。
0300 設備及投資	65		<2>機房相關設備維護156千元。
0306 資訊軟硬體設備費	65		<3>區域網路及連線設備維護121千元。
			(4) 按日按件計資酬金3千元，係應用系統推廣教育訓練鐘點費。
			(5) 物品305千元：
			<1>消耗品300千元，係購置電腦作業消耗用品等費用。
			<2>非消耗品5千元，係購置電腦維護及網路線路檢驗等相關工具。
			(6) 國內旅費48千元，係電腦業務聯繫、督導及開會等差旅費。
			2. 設備及投資65千元：
			(1) 資訊軟硬體設備費65千元，係電腦週邊設備等購置。
04 公路車輛機械管理	12,729	第四區養護工程處	辦理車輛及機械管理業務經費，計編列12,729千元。
0200 業務費	12,529		1. 業務費12,529千元：
0221 稅捐及規費	1,097		(1) 稅捐及規費1,097千元：
0231 保險費	633		<1>稅捐604千元，係車輛牌照稅。
0271 物品	7,402		<2>規費493千元，係車輛汽燃費436千元及檢驗費57千元。
0283 車輛及辦公器具養護	2,957		

第四區養護工程處
歲出計畫提要及分支計畫概況表

經資門併計

中華民國103年度

單位：新臺幣千元

工作計畫名稱及編號	6029711000 公路及監理業務管理	預算金額	42,460
分支計畫及用途別科目	預算金額	承辦單位	說明
費			(2)保險費633千元，係車輛保險費。
0291 國內旅費	340		(3)物品7,402千元：
0294 運費	100		<1>消耗品430千元，係養路車輛機械油脂及燃料。
0300 設備及投資	200		<2>非消耗品10千元，係機務士安全鞋。
0304 機械設備費	200		<3>油料6,962千元，係養路車輛及機械油料等。
			(4)車輛及辦公器具養護費2,957千元，係養路車輛機械保養、大小修護及材料等費用。
			(5)國內旅費340千元，係養路機械使用與維護等差旅費。
			(6)運費100千元，係養路機械調度費用。
05 公路養護行政	27,961	第四區養護工程處	2.設備及投資200千元：
0200 業務費	15,221		(1)機械設備費200千元，係零星機具設備費。
0201 教育訓練費	231		辦理公路工務管理、公路用地地籍整理及勞工安全衛生等業務經費，計編列27,961千元。
0202 水電費	1,373		1.業務費15,221千元(含業務宣導經費891千元)：
0203 通訊費	1,000		(1)教育訓練費231千元，係依勞工安全衛生法規定辦理在職員工之相關訓練。
0211 土地租金	282		(2)水電費1,373千元，係水費200千元及電費1,173千元。
0219 其他業務租金	474		(3)通訊費1,000千元，係拍發災害電報及電話等費用。
0221 稅捐及規費	25		(4)土地租金282千元：
0231 保險費	41		<1>獨立山工務段基地租金6千元。
0250 按日按件計資酬金	5		<2>花蓮工務段美崙差勤宿舍基地租金276千元。
0271 物品	511		(5)其他業務租金474千元，係影印機等租金。
0279 一般事務費	5,646		(6)稅捐及規費25千元，係無線電頻率使用規費。
0282 房屋建築養護費	2,700		(7)保險費41千元，係房屋設備等保險費。
0283 車輛及辦公器具養護費	306		(8)按日按件計資酬金5千元，係辦理勞工安全衛生講習等授課鐘點費。
0284 設施及機械設備養護費	1,167		(9)物品511千元：
0291 國內旅費	1,370		<1>消耗品421千元，係工程設計圖表、工程預算書及工程用文具紙張等費用。
0294 運費	90		<2>非消耗品90千元，購置反光背心、安全
0300 設備及投資	12,740		
0302 房屋建築及設備費	6,530		
0304 機械設備費	5,100		
0319 雜項設備費	1,110		

第四區養護工程處
歲出計畫提要及分支計畫概況表

經資門併計

中華民國103年度

單位：新臺幣千元

工作計畫名稱及編號	6029711000 公路及監理業務管理	預算金額	42,460
分支計畫及用途別科目	預算金額	承辦單位	說 明
			<p>鞋及安全帽等勞安相關用具。</p> <p>(10)一般事務費5,646千元：</p> <p><1>工程設計圖表、工程預算書及拍攝工程照片等435千元。</p> <p><2>養路道技工工作服及夾克200千元。</p> <p><3>高山地區養路人員棉毛衫褲及防寒衣150千元。</p> <p><4>交通量調查之調查費及表冊印刷等費用2,396千元。</p> <p><5>印製交通安全宣導經費891千元。</p> <p><6>購置交通、安衛、環保法令、勞安衛生標語及辦理交通、安衛、環保與工地觀摩、競賽等活動74千元。</p> <p><7>土地糾紛處理、設立界樁、違建侵占、強制拆除等土地產權管理相關業務及地籍資料抄繕整理建檔等費用1,500千元。</p> <p>(11)房屋建築養護費2,700千元。</p> <p>(12)車輛及辦公器具養護費306千元。</p> <p>(13)設施及機械設備養護費1,167千元：</p> <p><1>基地台、中繼台、行動台及無線電塔維護保養等費用663千元。</p> <p><2>機械設備等設施養護費504千元。</p> <p>(14)國內旅費1,370千元：</p> <p><1>養路人員赴工地督導工程等業務差旅費1,000千元。</p> <p><2>工程施工查核小組差旅費210千元。</p> <p><3>公路用地地籍整理差旅費160千元。</p> <p>(15)運費90千元，係公物之搬運費用。</p> <p>2.設備及投資12,740千元：</p> <p>(1)房屋建築及設備費6,530千元，係辦公處所、庫房及宿舍等零星工程。</p> <p>(2)機械設備費5,100千元：</p> <p><1>汰換中繼台、基地台及車機台等經費5,000千元。</p> <p><2>交通量調查設備偵測器等儀器設備汰舊換新及維修校正100千元。</p> <p>(3)雜項設備費1,110千元，係辦公設備、消防設備及道技工手工工具等購置。</p>

第四區養護工程處 各項費用彙計表

中華民國103年度

單位：新臺幣千元

工作計畫名稱及編號 第一、二級用途別 科目名稱及編號	6029710100 一般行政	6029711000 公路及監理業 務管理				合 計
合 計	237,678	42,460				280,138
0100人事費	235,628	-				235,628
0103法定編制人員待遇	150,821	-				150,821
0105技工及工友待遇	7,270	-				7,270
0111獎金	36,489	-				36,489
0121其他給與	4,060	-				4,060
0131加班值班費	7,397	-				7,397
0142退休退職給付	2,000	-				2,000
0143退休離職儲金	11,214	-				11,214
0151保險	16,377	-				16,377
0200業務費	58	29,455				29,513
0201教育訓練費	-	243				243
0202水電費	-	1,373				1,373
0203通訊費	-	1,305				1,305
0211土地租金	-	282				282
0215資訊服務費	-	1,032				1,032
0219其他業務租金	-	474				474
0221稅捐及規費	-	1,122				1,122
0231保險費	-	674				674
0250按日按件計資酬金	-	8				8
0271物品	-	8,218				8,218
0279一般事務費	-	5,646				5,646
0282房屋建築養護費	-	2,700				2,700
0283車輛及辦公器具養護費	-	3,263				3,263
0284設施及機械設備養護費	-	1,167				1,167
0291國內旅費	-	1,758				1,758
0294運費	-	190				190
0299特別費	58	-				58
0300設備及投資	-	13,005				13,005
0302房屋建築及設備費	-	6,530				6,530

第四區養護工程處 各項費用彙計表

中華民國103年度

單位：新臺幣千元

工作計畫名稱及編號 第一、二級用途別 科目名稱及編號	6029710100 一般行政	6029711000 公路及監理業 務管理				合 計
0304機械設備費	-	5,300				5,300
0306資訊軟硬體設備費	-	65				65
0319雜項設備費	-	1,110				1,110
0400獎補助費	1,992	-				1,992
0445社會福利津貼及濟助	162	-				162
0475獎勵及慰問	1,830	-				1,830

第四區養護工程處 人事費分析表

中華民國103年度

單位：新臺幣千元

人 事 費 別	金 額	說 明
一、民意代表待遇	-	
二、政務人員待遇	-	
三、法定編制人員待遇	150,821	
四、約聘僱人員待遇	-	
五、技工及工友待遇	7,270	
六、獎金	36,489	
七、其他給與	4,060	
八、加班值班費	7,397	超時加班費674千元，90年度加班費實支數8成674千元。
九、退休退職給付	2,000	
十、退休退職儲金	11,214	
十一、保險	16,377	
十二、調待準備	-	
合 計	235,628	

第四區養
預算員額
中華民國

科 目				員 額 (單位 :														
款	項	目	節	名 稱	職 員		警 察		法 警		駐 警		工 友		技 工		駕 駛	
					本年度	上年度	本年度	上年度	本年度	上年度	本年度	上年度	本年度	上年度	本年度	上年度	本年度	上年度
14				0029000000 交通部主管	279	302	-	-	-	-	-	-	13	13	-	-	-	-
	6			0029710000 公路總局及所屬	279	302	-	-	-	-	-	-	13	13	-	-	-	-
		1		6029710100 一般行政	279	302	-	-	-	-	-	-	13	13	-	-	-	-

護工程處 明細表

103年度

單位：新臺幣千元

人)								年 需 經 費			說 明
聘 用		約 僱		駐外雇員		合 計		本 年 度	上 年 度	比 較	
本 年 度	上 年 度	本 年 度	上 年 度	本 年 度	上 年 度	本 年 度	上 年 度				
-	-	-	-	-	-	292	315	228,231	243,283	-15,052	
-	-	-	-	-	-	292	315	228,231	243,283	-15,052	
-	-	-	-	-	-	292	315	228,231	243,283	-15,052	本年度以業務費及工程管理費於公路新建及養護計畫項下預計進用臨時人員16人6,357千元及承攬人力91人47,870千元，合計經費54,227千元。

第四區養護工程處 公務車輛明細表

中華民國103年度

單位：新臺幣千元

車輛數	車輛種類	乘客人數 不含司機	購置 年月	汽缸總排氣量 (立方公分)	油料費			養護費	其它	備註
					數量(公升)	單價(元)	金額			
合計					133,100		4,442	1,943	1,673	
1	小客車	6	102.10	3,956					21	ABA-8271
1	小客車	4	86.07	4,300					61	CT-5007
1	客貨兩用車	7	98.03	2,351	1,500	34.80	52.2	20	21	4821-UZ,公路巡查車
1	客貨兩用車	5	98.06	2,378	1,500	34.80	52.2	20	21	5496-VA,公路巡查車
1	客貨兩用車	5	98.06	2,378	1,500	34.80	52.2	20	21	5497-VA,公路巡查車
1	客貨兩用車	5	98.06	2,378	1,500	34.80	52.2	20	21	5498-VA,公路巡查車
1	客貨兩用車	5	98.06	2,378	1,500	34.80	52.2	20	21	5499-VA,公路巡查車
1	客貨兩用車	5	98.06	2,378	1,500	34.80	52.2	20	21	5503-VA,公路巡查車
1	客貨兩用車	5	98.06	2,378	1,500	34.80	52.2	20	21	5531-VA,公路巡查車
1	客貨兩用車	4	99.04	2,694	1,500	34.80	52.2	16	26	4636-YR,公路巡查車
1	客貨兩用車	4	99.03	2,359	1,500	34.80	52.2	16	21	1090-QH,公路巡查車
1	客貨兩用車	4	99.03	2,359	1,500	34.80	52.2	16	21	1091-QH,公路巡查車
1	客貨兩用車	4	99.03	2,359	1,500	34.80	52.2	16	21	1092-QH,公路巡查車
1	客貨兩用車	7	100.06	2,351	1,500	34.80	52.2	16	21	9365-B3,公路巡查車
1	客貨兩用車	5	101.04	2,378	1,500	34.80	52.2	8	21	6491-L9,公路巡查車
1	客貨兩用車	7	101.04	2,351	1,500	34.80	52.2	8	21	7501-L9,公路巡查車
1	客貨兩用車	4	101.11	2,359	1,500	34.80	52.2	8	21	4663-L6,公路巡查車
1	客貨兩用車	7	102.05	2,351	1,500	34.80	52.2	8	21	AAE-1761,公路巡查車
1	客貨兩用車	7	102.05	2,351	1,500	34.80	52.2	8	21	AAE-1762,公路巡查車
1	客貨兩用車	7	102.05	2,351	1,500	34.80	52.2	8	21	AAE-1763,公路巡查車
1	大貨車	2	93.09	5,400	2,000	34.80	69.6	25	39	932-RM
1	小貨車	1	91.06	2,350	1,500	34.80	52.2	25	21	5T-5452
1	小貨車	1	91.06	2,350	1,500	34.80	52.2	25	21	5T-5453
1	小貨車	1	91.06	2,350	1,500	34.80	52.2	25	21	5T-5457
1	小貨車	1	92.05	1,968	1,500	34.80	52.2	25	21	9T-2701
1	小貨車	1	94.03	2,493	1,500	34.80	52.2	25	18	6672-EG
1	小貨車	1	94.03	2,493	1,500	34.80	52.2	25	18	6673-EG
1	小貨車	1	94.03	2,493	1,500	34.80	52.2	25	18	6675-EG
1	小貨車	1	94.07	2,350	1,500	34.80	52.2	25	21	5603-EK
1	小貨車	1	96.08	2,350	1,500	34.80	52.2	25	21	1273-QT
1	小貨車	1	96.08	2,350	1,500	34.80	52.2	25	21	1275-QT
1	小貨車	1	96.08	2,350	1,500	34.80	52.2	25	21	1276-QT
1	小貨車	1	96.08	2,350	1,500	34.80	52.2	25	21	1279-QT
1	小貨車	1	96.08	2,350	1,500	34.80	52.2	25	21	1280-QT
1	小貨車	1	96.08	2,350	1,500	34.80	52.2	25	21	1281-QT
1	小貨車	1	96.08	2,350	1,500	34.80	52.2	25	21	1282-QT
1	小貨車	1	96.08	2,350	1,500	34.80	52.2	25	21	1283-QT
1	小貨車	1	96.08	2,350	1,500	34.80	52.2	25	21	1287-QT
1	小貨車	1	97.10	1,998	1,500	34.80	52.2	20	21	8315-UW
1	小貨車	1	97.10	1,998	1,500	34.80	52.2	20	21	8316-UW
1	小貨車	1	97.10	1,998	1,500	34.80	52.2	20	21	8317-UW
1	小貨車	1	97.10	1,998	1,500	34.80	52.2	20	21	8319-UW
1	清掃車	1	92.04	7,545	2,200	32.20	70.8	35	14	730-QN
1	清掃車	1	92.04	7,545	2,200	32.20	70.8	35	14	732-QN
1	清掃車	1	92.11	7,961	2,200	32.20	70.8	35	14	527-RA
1	清掃車	1	92.11	7,961	2,200	32.20	70.8	35	14	573-QZ
1	清掃車	1	94.02	7,639	2,200	32.20	70.8	35	14	609-BH
1	清掃車	1	94.03	7,369	2,200	32.20	70.8	35	14	583-RL

第四區養護工程處 公務車輛明細表

中華民國103年度

單位：新臺幣千元

車輛數	車輛種類	乘客人數 不含司機	購置 年月	汽缸總排氣量 (立方公分)	油料費			養護費	其它	備註
					數量(公升)	單價(元)	金額			
1	清掃車	1	95.01	7,545	2,200	32.20	70.8	35	14	696-BJ
1	清掃車	1	95.01	7,545	2,200	32.20	70.8	35	14	697-BJ
1	清掃車	1	98.02	7,684	2,200	32.20	70.8	30	14	340-TX
1	傾卸貨車	2	86.06	4,104	2,200	32.20	70.8	35	29	Q4-145
1	傾卸貨車	2	89.10	4,104	2,200	32.20	70.8	35	29	6H-557
1	傾卸貨車	2	89.10	4,104	2,200	32.20	70.8	35	29	6H-558
1	傾卸貨車	2	89.10	4,104	2,200	32.20	70.8	35	29	6H-559
1	傾卸貨車	2	90.10	3,907	2,200	32.20	70.8	35	29	8U-455
1	傾卸貨車	2	93.07	3,907	2,200	32.20	70.8	35	29	841-RM
1	傾卸貨車	2	95.06	3,907	2,200	32.20	70.8	35	29	849-BJ
1	工程救險車	2	84.02	6,485	2,200	32.20	70.8	35	14	QT-759
1	工程救險車	2	87.01	6,485	2,200	32.20	70.8	35	14	Q4-378
1	工程救險車	2	94.12	7,961	2,200	32.20	70.8	35	14	675-BJ
1	灑水車	2	90.08	7,961	2,200	32.20	70.8	35	14	6H-942
1	灑水車	2	94.08	7,961	2,200	32.20	70.8	35	14	532-BJ
1	灑水車	2	95.09	7,545	2,200	32.20	70.8	35	14	947-BJ
1	灑水車	2	95.09	7,545	2,200	32.20	70.8	35	14	948-BJ
1	灑水車	2	95.09	7,545	2,200	32.20	70.8	35	14	949-BJ
1	灑水車	2	95.09	7,545	2,200	32.20	70.8	35	14	950-BJ
1	灑水車	2	98.10	7,684	2,200	32.20	70.8	30	14	700-UL
1	橋梁檢查車	1	94.03	7,200	2,200	32.20	70.8	35	14	(UB-4155)
1	工程車(修補車)	2	81.06	7,412	2,200	32.20	70.8	35	42	QR-127
1	工程車(修補車)	2	81.06	7,412	2,200	32.20	70.8	35	42	QR-128
1	工程車(修補車)	2	91.11	7,961	2,200	32.20	70.8	35	43	530-QB
1	工程車(修補車)	2	91.11	7,961	2,200	32.20	70.8	35	43	531-QB
1	工程車(修補車)	2	91.11	7,961	2,200	32.20	70.8	35	43	532-QB
1	工程車(修補車)	2	93.11	7,790	2,200	32.20	70.8	35	41	967-RM
機車合計					6,240		217	33	21	工程管理費列支
2	重型機車	1	86.11	125	624	34.80	21.7	3	2	GRI-138 GRI-139
6	重型機車	1	91.04	125	1,872	34.80	65.1	10	6	LL3-893 LL3-896 LL3-900 LL3-901 LL3-902 LL3-903
2	重型機車	1	94.08	125	624	34.80	21.7	3	2	XE5-395 AR7-888
1	重型機車	1	95.05	125	312	34.80	10.9	2	1	K6E-603
6	重型機車	1	96.07	125	1,872	34.80	65.1	10	6	110-BPA 116-BBG 370-BPB 371-BPB 2GW-902 5GL-259
1	重型機車	1	96.07	150	312	34.80	10.9	2	2	989-BDU
2	重型機車	1	102.08	150	624	34.80	21.7	3	2	AER-2811 AER-5028

本 頁 空 白

附錄六、第五區養護工程處

第五區養護工程處

目 次

中華民國 103 年度

	頁 次
一、歲出計畫提要及分支計畫概況表·····	附 6-1
二、各項費用彙計表·····	附 6-6
三、人事費分析表·····	附 6-9
四、預算員額明細表·····	附 6-10
五、公務車輛明細表·····	附 6-12

第五區養護工程處
歲出計畫提要及分支計畫概況表

經資門併計

中華民國103年度

單位：新臺幣千元

工作計畫名稱及編號	6029710100 一般行政	預算金額	274,479
計畫內容： 依據事務管理手冊規定，辦理經常性之行政工作。		預期成果： 有效推行行政工作及提高行政效率。	
分支計畫及用途別科目	預算金額	承辦單位	說明
01 人員維持	272,111	第五區養護工程處	職員317人及工友16人，合計333人之人事費，計編列272,111千元。經費如下：
0100 人事費	272,111		1.法定編制人員待遇171,129千元。
0103 法定編制人員待遇	171,129		2.技工及工友待遇8,415千元。
0105 技工及工友待遇	8,415		3.獎金44,535千元，係職員及工友之考績獎金20,748千元、特殊公勳獎賞144千元、支領月退休金人員年終慰問金1,000千元及員工之年終工作獎金等22,643千元。
0111 獎金	44,535		4.其他給與4,656千元，係員工休假補助費等。
0121 其他給與	4,656		5.加班值班費8,164千元：
0131 加班值班費	8,164		(1)辦理各項業務超時加班費917千元。
0143 退休離職儲金	14,014		(2)職員及工友之不休假加班費6,017千元。
0151 保險	21,198		(3)值班費1,230千元。
			6.退休離職儲金14,014千元：
			(1)公務人員提撥金13,414千元。
			(2)技工及工友提撥金等600千元。
			7.保險21,198千元：
			(1)健保保險補助13,044千元。
			(2)公保保險補助3,167千元。
			(3)勞保保險補助4,987千元。
02 基本行政工作維持	2,368	第五區養護工程處	辦理一般行政業務經費計編列2,368千元。
0200 業務費	58		1.業務費58千元：
0299 特別費	58		(1)特別費58千元，係首長之特別費。
0400 獎補助費	2,310		2.獎補助費2,310千元：
0445 社會福利津貼及濟助	390		(1)社會福利津貼及濟助390千元，係技工、工友年節特別照護金。
0475 獎勵及慰問	1,920		(2)獎勵及慰問1,920千元，係退休(職)人員三節慰問金。

第五區養護工程處
歲出計畫提要及分支計畫概況表

經資門併計

中華民國103年度

單位：新臺幣千元

工作計畫名稱及編號	6029711000 公路及監理業務管理	預算金額	41,985
-----------	----------------------	------	--------

計畫內容：

1. 資訊管理：推動電子化政府相關業務。
2. 公路車輛機械管理係辦理道路養護、養路車械保養修護等。
3. 辦理省道工務管理、公路用地地籍整理、交通量調查、基本資料整理及勞工安全衛生管理等業務。

預期成果：

1. 積極配合行政資訊網路之使用，加速上網以達到電子化政府之目標。
2. 完成道路養護、養路車輛機械保養修護業務及老舊機械車輛汰換、節省維修成本，提昇行車安全，維護道路整潔暢通。
3. 行政及工程業務研究，推行各項工務有效實施。
4. 地籍資料正確完整，有效維護及管理路權，以利公路之規劃改善，廢道得以地盡其用。

分支計畫及用途別科目	預算金額	承辦單位	說明
03 資訊管理	1,810	第五區養護工程處	辦理資訊管理業務經費，計編列1,810千元。
0200 業務費	1,745		1. 業務費1,745千元：
0201 教育訓練費	12		(1) 教育訓練費12千元，係電腦訓練費。
0203 通訊費	305		(2) 通訊費305千元：
0215 資訊服務費	1,032		<1>數據通訊費280千元，係通訊線路費用。
0250 按日按件計資酬金	3		<2>一般通訊費25千元，係機房電話費、電腦資料寄送費等。
0271 物品	345		(3) 資訊服務費1,032千元：
0291 國內旅費	48		<1>電腦軟、硬體設備及應用系統維護755千元。
0300 設備及投資	65		<2>機房相關設備維護156千元。
0306 資訊軟硬體設備費	65		<3>區域網路及連線設備維護121千元。
			(4) 按日按件計資酬金3千元，係應用系統推廣教育訓練鐘點費。
			(5) 物品345千元：
			<1>消耗品340千元，係購置電腦作業消耗用品等費用。
			<2>非消耗品5千元，係購置電腦維護及網路線路檢驗等相關工具。
			(6) 國內旅費48千元，係電腦業務聯繫、督導及開會等差旅費。
			2. 設備及投資65千元：
			(1) 資訊軟硬體設備費65千元，係電腦週邊設備等購置。
04 公路車輛機械管理	14,982	第五區養護工程處	辦理車輛及機械管理業務經費，計編列14,982千元。
0200 業務費	14,782		1. 業務費14,782千元：
0221 稅捐及規費	1,306		(1) 稅捐及規費1,306千元：
0231 保險費	680		<1>稅捐546千元，係車輛牌照稅。
0271 物品	8,855		<2>規費760千元，係車輛汽燃費688千元及檢驗費72千元。
0283 車輛及辦公器具養護	3,391		

第五區養護工程處
歲出計畫提要及分支計畫概況表

經資門併計

中華民國103年度

單位：新臺幣千元

工作計畫名稱及編號	6029711000 公路及監理業務管理	預算金額	41,985
分支計畫及用途別科目	預算金額	承辦單位	說明
費			(2)保險費680千元，係車輛保險費。
0291 國內旅費	450		(3)物品8,855千元：
0294 運費	100		<1>消耗品540千元，係養路車輛機械油脂及燃料。
0300 設備及投資	200		<2>非消耗品16千元，係機務士安全鞋。
0304 機械設備費	200		<3>油料8,299千元，係養路車輛及機械油料等。
			(4)車輛及辦公器具養護費3,391千元，係養路車輛機械保養、大小修護及材料等費用。
			(5)國內旅費450千元，係養路機械使用與維護等差旅費。
			(6)運費100千元，係養路機械調度費用。
05 公路養護行政	25,193	第五區養護工程處	2.設備及投資200千元：
0200 業務費	17,453		(1)機械設備費200千元，係零星機具設備費。
0201 教育訓練費	246		辦理公路工務管理、公路用地地籍整理及勞工安全衛生等業務經費，計編列25,193千元。
0202 水電費	1,373		1.業務費17,453千元(含業務宣導經費180千元)：
0203 通訊費	1,150		(1)教育訓練費246千元，係依勞工安全衛生法規定辦理在職員工之勞工安全衛生等相關訓練。
0219 其他業務租金	1,074		(2)水電費1,373千元，係水費200千元及電費1,173千元。
0231 保險費	41		(3)通訊費1,150千元，係拍發災害電報及電話等費用。
0250 按日按件計資酬金	10		(4)其他業務租金1,074千元：
0271 物品	531		<1>雲林工務所辦公室租金600千元，租用面積400平方公尺，使用人數8人，係設置辦公室、會議室、文檔資料室及貯藏室等。
0279 一般事務費	7,348		<2>影印機等租金474千元。
0282 房屋建築養護費	2,700		(5)保險費41千元，係房屋設備等保險費。
0283 車輛及辦公器具養護費	348		(6)按日按件計資酬金10千元，係辦理勞工安全衛生講習等授課鐘點費。
0284 設施及機械設備養護費	1,172		(7)物品531千元：
0291 國內旅費	1,370		<1>消耗品421千元，係工程設計圖表、工程預算書及工程用文具紙張等費用。
0294 運費	90		<2>非消耗品110千元，購置反光背心、安全
0300 設備及投資	7,740		
0302 房屋建築及設備費	6,530		
0304 機械設備費	100		
0319 雜項設備費	1,110		

第五區養護工程處
歲出計畫提要及分支計畫概況表

經資門併計

中華民國103年度

單位：新臺幣千元

工作計畫名稱及編號	6029711000 公路及監理業務管理	預算金額	41,985
分支計畫及用途別科目	預算金額	承辦單位	說明
			<p>鞋及安全帽等勞安相關用具。</p> <p>(8)一般事務費7,348千元：</p> <p><1>工程設計圖表、工程預算書及拍攝工程照片等434千元。</p> <p><2>養路道技工工作服及夾克250千元。</p> <p><3>高山地區養路人員棉毛衫褲及防寒衣150千元。</p> <p><4>交通量調查之調查費及表冊印刷等費用4,500千元。</p> <p><5>印製交通安全宣導經費180千元。</p> <p><6>購置交通、安衛、環保法令、勞安衛生標語及辦理交通、安衛、環保與工地觀摩、競賽等活動84千元。</p> <p><7>土地糾紛處理、設立界樁、違建侵占、訴訟、強制拆除等土地產權管理相關業務及地籍資料抄繕整理建檔等費用1,750千元。</p> <p>(9)房屋建築養護費2,700千元。</p> <p>(10)車輛及辦公器具養護費348千元。</p> <p>(11)設施及機械設備養護費1,172千元：</p> <p><1>基地台、中繼台、行動台及無線電塔維護保養等費用570千元。</p> <p><2>機械設備等設施養護費602千元。</p> <p>(12)國內旅費1,370千元：</p> <p><1>養路人員赴工地督導工程等業務差旅費1,000千元。</p> <p><2>工程施工查核小組差旅費210千元。</p> <p><3>公路用地地籍整理差旅費160千元。</p> <p>(13)運費90千元，係公物搬運費。</p> <p>2.設備及投資7,740千元：</p> <p>(1)房屋建築及設備費6,530千元，係辦公處所、庫房及宿舍等零星工程。</p> <p>(2)機械設備費100千元，係交通量調查偵測器等儀器設備汰舊換新。</p> <p>(3)雜項設備費1,110千元，係辦公設備、消防設備及道技工手工具等購置。</p>

第五區養護工程處
歲出計畫提要及分支計畫概況表

經資門併計

中華民國103年度

單位：新臺幣千元

工作計畫名稱及編號	6029719002 營建工程	預算金額	12,991
-----------	-----------------	------	--------

計畫內容：

第五區養護工程處新化工務段緊急應變中心新建工程：預定於原址基地內老舊加強磚造房屋木工房打除新建緊急應變中心，為2樓RC構造，總樓地板面積約417平方公尺。

預期成果：

1. 第五區養護工程處新化工務段緊急應變中心新建工程：
 - (1) 新化工務段緊急應變中心主體結構已逾使用年限，內部各種設施老舊及空間狹小，已不敷現今緊急應變中心需求，而颱風豪雨所帶來雨水常使緊急應變中心淹水而失去其功能，加上電力系統不足，無法應付緊急應變中心內設備所需電量。
 - (2) 新建後地基加高，緊急應變中心空間足夠，日後可應付各種災害發生前後的緊急應變功能，對於縱向聯繫或橫向聯繫都可發揮其應有之效應，亦可為該段交控中心。

分支計畫及用途別科目	預算金額	承辦單位	說明
01 營建工程	12,991	第五區養護工程處	辦理營繕工程經費，計編列12,991千元。
0300 設備及投資	12,991		1. 房屋建築及設備費12,991千元：
0302 房屋建築及設備費	12,991		(1) 第五區養護工程處新化工務段緊急應變中心新建工程：本計畫總經費12,991千元，期程103年度，103年度編列12,991千元(內含工程管理費325千元；按施工費提列2.5%，係依中央政府各機關工程管理費支用要點規定估算，並配合工程結算總價覈實於得提列數額內執行)。

第五區養護工程處 各項費用彙計表

中華民國103年度

單位：新臺幣千元

工作計畫名稱及編號 第一、二級用途別 科目名稱及編號	6029710100 一般行政	6029711000 公路及監理業 務管理	6029719002 營建工程	合 計
合 計	274,479	41,985	12,991	329,455
0100人事費	272,111	-	-	272,111
0103法定編制人員待遇	171,129	-	-	171,129
0105技工及工友待遇	8,415	-	-	8,415
0111獎金	44,535	-	-	44,535
0121其他給與	4,656	-	-	4,656
0131加班值班費	8,164	-	-	8,164
0143退休離職儲金	14,014	-	-	14,014
0151保險	21,198	-	-	21,198
0200業務費	58	33,980	-	34,038
0201教育訓練費	-	258	-	258
0202水電費	-	1,373	-	1,373
0203通訊費	-	1,455	-	1,455
0215資訊服務費	-	1,032	-	1,032
0219其他業務租金	-	1,074	-	1,074
0221稅捐及規費	-	1,306	-	1,306
0231保險費	-	721	-	721
0250按日按件計資酬金	-	13	-	13
0271物品	-	9,731	-	9,731
0279一般事務費	-	7,348	-	7,348
0282房屋建築養護費	-	2,700	-	2,700
0283車輛及辦公器具養護費	-	3,739	-	3,739
0284設施及機械設備養護費	-	1,172	-	1,172
0291國內旅費	-	1,868	-	1,868
0294運費	-	190	-	190
0299特別費	58	-	-	58
0300設備及投資	-	8,005	12,991	20,996
0302房屋建築及設備費	-	6,530	12,991	19,521
0304機械設備費	-	300	-	300
0306資訊軟硬體設備費	-	65	-	65

第五區養護工程處 各項費用彙計表

中華民國103年度

單位：新臺幣千元

工作計畫名稱及編號 第一、二級用途別 科目名稱及編號	6029710100 一般行政	6029711000 公路及監理業 務管理	6029719002 營建工程			合 計
0319雜項設備費	-	1,110	-			1,110
0400獎補助費	2,310	-	-			2,310
0445社會福利津貼及濟助	390	-	-			390
0475獎勵及慰問	1,920	-	-			1,920

本 頁 空 白

第五區養護工程處 人事費分析表

中華民國103年度

單位：新臺幣千元

人 事 費 別	金 額	說 明
一、民意代表待遇	-	
二、政務人員待遇	-	
三、法定編制人員待遇	171,129	
四、約聘僱人員待遇	-	
五、技工及工友待遇	8,415	
六、獎金	44,535	
七、其他給與	4,656	
八、加班值班費	8,164	超時加班費917千元，90年度加班費實支數8成917千元。
九、退休退職給付	-	
十、退休退職儲金	14,014	
十一、保險	21,198	
十二、調待準備	-	
合 計	272,111	

**第五區養
預算員額**
中華民國

科 目				員 額 (單位 :													
款	項	目	節 名 稱	職 員		警 察		法 警		駐 警		工 友		技 工		駕 駛	
				本年度	上年度	本年度	上年度	本年度	上年度	本年度	上年度	本年度	上年度	本年度	上年度	本年度	上年度
14			0029000000 交通部主管	317	342	-	-	-	-	-	-	16	16	-	-	-	-
	6		0029710000 公路總局及所屬	317	342	-	-	-	-	-	-	16	16	-	-	-	-
		1	6029710100 一般行政	317	342	-	-	-	-	-	-	16	16	-	-	-	-

護工程處 明細表

103年度

單位：新臺幣千元

人)								年 需 經 費			說 明
聘 用		約 僱		駐外雇員		合 計		本 年 度	上 年 度	比 較	
本 年 度	上 年 度	本 年 度	上 年 度	本 年 度	上 年 度	本 年 度	上 年 度				
-	-	-	-	-	-	333	358	263,947	275,109	-11,162	
-	-	-	-	-	-	333	358	263,947	275,109	-11,162	
-	-	-	-	-	-	333	358	263,947	275,109	-11,162	本年度以業務費及工程管理費於公路新建及養護計畫項下預計進用臨時人員31人12,692千元及承攬人力71人31,628千元，合計經費44,320千元。

第五區養護工程處 公務車輛明細表

中華民國103年度

單位：新臺幣千元

車輛數	車輛種類	乘客人數 不含司機	購置 年月	汽缸總排氣量 (立方公分)	油料費			養護費	其它	備註
					數量(公升)	單價(元)	金額			
合計					153,100		5,129	2,303	1,914	
1	大客車(特勤車)	10	89.01	5,400	2,000	34.80	69.6	25	36	WS-515
1	小客車(貴賓車)	6	102.10	3,956	1,500	34.80	52.2	8	86	ACN-6532
1	客貨兩用車	7	98.03	2,351	1,500	34.80	52.2	20	21	4823-UZ,公路巡查車
1	客貨兩用車	5	98.06	2,378	1,500	34.80	52.2	20	21	5463-VA,公路巡查車
1	客貨兩用車	5	98.06	2,378	1,500	34.80	52.2	20	21	5465-VA,公路巡查車
1	客貨兩用車	5	98.06	2,378	1,500	34.80	52.2	20	21	5466-VA,公路巡查車
1	客貨兩用車	4	99.03	2,359	1,500	34.80	52.2	16	21	1093-QH,公路巡查車
1	客貨兩用車	4	99.03	2,359	1,500	34.80	52.2	16	21	1095-QH,公路巡查車
1	客貨兩用車	7	100.06	2,351	1,500	34.80	52.2	16	21	9863-D8,公路巡查車
1	客貨兩用車	5	101.04	2,378	1,500	34.80	52.2	8	21	1230-R2,公路巡查車
1	客貨兩用車	4	101.11	2,359	1,500	34.80	52.2	8	21	8622-R2,公路巡查車
1	大貨車	2	92.09	4,751	2,000	32.20	64.4	25	30	603-QV
1	小貨車	1	88.10	2,350	1,500	34.80	52.2	25	15	DV-0467,103年12月汰換為客貨兩用車
1	小貨車	1	90.06	2,350	1,500	34.80	52.2	25	15	2N-4825,103年12月汰換為客貨兩用車
1	小貨車	1	90.06	2,350	1,500	34.80	52.2	25	15	2N-4826,103年12月汰換為客貨兩用車
1	小貨車	1	90.06	2,350	1,500	34.80	52.2	25	15	2N-4827
1	小貨車	1	90.06	2,350	1,500	34.80	52.2	25	15	2N-4828
1	小貨車	1	90.06	2,350	1,500	34.80	52.2	25	15	2N-4830,103年12月汰換為客貨兩用車
1	小貨車	1	91.06	2,350	1,500	34.80	52.2	25	15	5T-5456
1	小貨車	1	91.06	2,350	1,500	34.80	52.2	25	15	5T-5458
1	小貨車	1	92.05	1,968	1,500	34.80	52.2	25	15	4828-GE
1	小貨車	1	92.05	1,968	1,500	34.80	52.2	25	15	4829-GE
1	小貨車	1	92.05	1,968	1,500	34.80	52.2	25	15	4830-GE
1	小貨車	1	92.05	1,968	1,500	34.80	52.2	25	15	4831-GE
1	小貨車	1	93.04	2,350	1,500	34.80	52.2	25	15	1462-DS
1	小貨車	1	93.04	2,350	1,500	34.80	52.2	25	15	1463-DS
1	小貨車	1	93.04	2,350	1,500	34.80	52.2	25	15	1465-DS
1	小貨車	1	93.05	2,350	1,500	34.80	52.2	25	15	2852-DS
1	小貨車	1	93.05	2,350	1,500	34.80	52.2	25	15	2853-DS
1	小貨車	1	93.05	2,350	1,500	34.80	52.2	25	15	2860-DS
1	小貨車	1	93.06	1,968	1,500	34.80	52.2	25	15	7522-JB
1	小貨車	1	94.06	2,350	1,500	34.80	52.2	25	15	4151-EJ
1	小貨車	1	94.06	2,350	1,500	34.80	52.2	25	15	4152-EJ
1	小貨車	1	94.06	2,350	1,500	34.80	52.2	25	15	4153-EJ
1	小貨車	1	94.06	2,350	1,500	34.80	52.2	25	15	4155-EJ
1	小貨車	1	94.06	2,350	1,500	34.80	52.2	25	15	4156-EJ
1	小貨車	1	94.06	2,350	1,500	34.80	52.2	25	15	4157-EJ
1	小貨車	1	94.06	2,350	1,500	34.80	52.2	25	15	4158-EJ
1	小貨車	1	95.04	1,997	1,500	34.80	52.2	25	15	6495-EV
1	小貨車	1	95.04	1,997	1,500	34.80	52.2	25	15	6496-EV
1	小貨車	1	95.04	1,997	1,500	34.80	52.2	25	15	6497-EV
1	小貨車	1	95.04	1,997	1,500	34.80	52.2	25	15	6498-EV
1	小貨車	1	95.04	1,997	1,500	34.80	52.2	25	15	6499-EV
1	小貨車	1	95.04	1,997	1,500	34.80	52.2	25	15	6502-EV
1	小貨車	1	95.04	1,997	1,500	34.80	52.2	25	15	6503-EV
1	小貨車	1	96.08	1,997	1,500	34.80	52.2	25	15	5481-QL
1	小貨車	1	97.03	2,493	1,500	34.80	52.2	20	18	2908-QY
1	小貨車	1	97.03	2,493	1,500	34.80	52.2	20	18	2910-QY
1	小貨車	1	97.03	2,493	1,500	34.80	52.2	20	18	2911-QY

第五區養護工程處 公務車輛明細表

中華民國103年度

單位：新臺幣千元

車輛數	車輛種類	乘客人數 不含司機	購置 年月	汽缸總排氣量 (立方公分)	油料費			養護費	其它	備註
					數量(公升)	單價(元)	金額			
1	小貨車	1	97.03	2,493	1,500	34.80	52.2	20	18	2913-QY
1	小貨車	1	97.03	2,493	1,500	34.80	52.2	20	18	2915-QY
1	小貨車	1	97.10	1,998	1,500	34.80	52.2	20	15	8357-UW
1	小貨車	1	99.07	2,902	1,500	32.20	48.3	23	18	6485-WX
1	清掃車	1	89.11	7,270	2,200	32.20	70.8	35	14	8V-072
1	清掃車	1	92.04	7,545	2,200	32.20	70.8	35	14	345-QV
1	清掃車	1	92.11	7,961	2,200	32.20	70.8	35	14	718-QV
1	清掃車	1	92.11	7,961	2,200	32.20	70.8	35	14	719-QV
1	清掃車	1	92.11	7,961	2,200	32.20	70.8	35	14	720-QV
1	清掃車	1	94.02	7,639	2,200	32.20	70.8	35	14	168-RQ
1	清掃車	1	94.02	7,639	2,200	32.20	70.8	35	14	169-RQ
1	清掃車	1	97.05	7,636	2,200	32.20	70.8	30	14	511-UF
1	清掃車	1	97.05	7,636	2,200	32.20	70.8	30	14	512-UF
1	傾卸貨車	2	87.12	4,104	2,200	32.20	70.8	35	29	6U-681
1	傾卸貨車	2	87.12	4,104	2,200	32.20	70.8	35	29	K2-651
1	傾卸貨車	2	89.10	4,104	2,200	32.20	70.8	35	29	8V-020
1	傾卸貨車	2	90.10	3,907	2,200	32.20	70.8	35	29	6U-617
1	傾卸貨車	2	92.06	7,961	2,200	32.20	70.8	35	41	458-QV
1	傾卸貨車	2	94.07	7,545	2,200	32.20	70.8	35	41	177-SB
1	傾卸貨車	2	94.07	7,545	2,200	32.20	70.8	35	41	178-SB
1	傾卸貨車	2	94.07	7,545	2,200	32.20	70.8	35	41	179-SB
1	傾卸貨車	2	94.06	3,907	2,200	32.20	70.8	35	29	117-SB
1	傾卸貨車	2	94.06	3,907	2,200	32.20	70.8	35	29	118-SB
1	傾卸貨車	2	94.06	3,907	2,200	32.20	70.8	35	29	119-SB
1	傾卸貨車	2	94.06	3,907	2,200	32.20	70.8	35	29	120-SB
1	傾卸貨車	2	97.08	4,899	2,200	32.20	70.8	30	32	607-UF
1	灑水車	2	96.12	7,545	2,200	32.20	70.8	30	14	760-TP
1	橋梁檢查車	1	102.07	11,946	2,200	32.20	70.8	8	52	486-N2
1	工程救險車	2	84.02	6,485	2,200	32.20	70.8	35	14	TV-849
1	工程車(修補車)	2	91.11	7,961	2,200	32.20	70.8	35	42	458-QE
1	工程車(修補車)	2	92.08	7,961	2,200	32.20	70.8	35	42	572-QV
1	工程車(修補車)	2	93.10	7,790	2,200	32.20	70.8	35	41	583-RJ
1	工程車(修補車)	2	93.10	7,790	2,200	32.20	70.8	35	41	585-RJ
1	工程車(修補車)	2	95.10	7,545	2,200	32.20	70.8	35	41	882-SN
1	工程車(修補車)	2	95.10	7,545	2,200	32.20	70.8	35	41	883-SN
1	工程車(高空作業車)	2	93.11	3,907	2,200	32.20	70.8	35	29	062-RQ
1	工程車(高空作業車)	2	94.11	3,907	2,200	32.20	70.8	35	29	376-SB
機車合計					4,368		152	23	15	工程管理費列支
6	重型機車	1	91.05	125	1,872	34.80	65.1	10	6	KU7-990 KU7-991 KU7-992 KU7-993 KU7-995 KU7-996
6	重型機車	1	92.08	125	1,872	34.80	65.1	10	6	G93-790 G93-791 G93-792 G93-793 G93-795 G93-796
2	重型機車	1	95.05	125	624	34.80	21.7	3	3	K6X-676 K6X-677

本 頁 空 白

附錄七、臺北區監理所

臺北區監理所

目 次

中華民國 103 年度

	頁 次
一、歲出計畫提要及分支計畫概況表·····	附 7-1
二、各項費用彙計表·····	附 7-8
三、人事費分析表·····	附 7-11
四、預算員額明細表·····	附 7-12
五、公務車輛明細表·····	附 7-14

臺北區監理所
歲出計畫提要及分支計畫概況表

經資門併計

中華民國103年度

單位：新臺幣千元

工作計畫名稱及編號	6029710100 一般行政	預算金額	391,920
-----------	-----------------	------	---------

計畫內容：

依據事務管理手冊規定，辦理經常性之行政工作。

預期成果：

有效推行行政工作及提高行政效率。

分支計畫及用途別科目	預算金額	承辦單位	說明
01 人員維持	390,932	臺北區監理所	職員346人、工友13人及約僱人員147人，合計506人之人事費，計編列390,932千元。經費如下：
0100 人事費	390,932		
0103 法定編制人員待遇	196,234		1.法定編制人員待遇196,234千元。
0104 約聘僱人員待遇	68,800		2.約僱人員待遇68,800千元。
0105 技工及工友待遇	5,100		3.技工及工友待遇5,100千元。
0111 獎金	54,732		4.獎金54,732千元，係職員及工友之考績獎金19,682千元、特殊公勳獎賞100千元、支領月退休金人員年終慰問金120千元及員工年終工作獎金等34,830千元。
0121 其他給與	8,640		5.其他給與8,640千元，係員工休假補助費等。
0131 加班值班費	8,510		6.加班值班費8,510千元：
0142 退休退職給付	150		(1)辦理各項業務超時加班費3,227千元。
0143 退休離職儲金	19,505		(2)職員及工友之不休假加班費5,200千元。
0151 保險	29,261		(3)值班費83千元。
			7.退休退職給付150千元，係勞工退職給付不敷數。
			8.退休離職儲金19,505千元，
			(1)公務人員提撥金15,500千元。
			(2)約聘僱人員提撥金3,819千元。
			(3)技工及工友提撥金等186千元。
			9.保險29,261千元，係健保保險補助18,801千元、公保保險補助4,400千元及勞保保險補助6,060千元。
02 基本行政工作維持	988	臺北區監理所	辦理一般行政業務經費，計編列988千元。
0200 業務費	138		1.業務費138千元：
0231 保險費	80		(1)保險費80千元，係辦公房舍火險等保費。
0299 特別費	58		(2)特別費58千元，係首長之特別費。
0400 獎補助費	850		2.獎補助費850千元：
0475 獎勵及慰問	850		(1)獎勵及慰問850千元，係退休(職)人員三節慰問金。

臺北區監理所
歲出計畫提要及分支計畫概況表

經資門併計

中華民國103年度

單位：新臺幣千元

工作計畫名稱及編號	6029711000 公路及監理業務管理	預算金額	216,150
-----------	----------------------	------	---------

計畫內容：

預期成果：

1. 專責辦理各項公路監理行政工作業務。
2. 依據公路法、道路交通安全規則、強制汽車責任保險法、道路交通管理處罰條例、汽車燃料使用費徵收及分配辦法、使用牌照稅法、各縣市政府使用牌照稅徵收細則、各縣市政府使用牌照稅稽徵業務實施要點等，辦理車輛行車事故鑑定、車輛與駕駛人證照及考、檢驗等相關業務。
3. 資訊管理：
 - (1) 操作維護公路監理作業系統〔MVDIS〕已開發之各子系統。
 - (2) 推動「電子公路監理系統」。
 - (3) 推動電子化政府相關業務。
4. 公路車輛機械管理係辦理考驗車及教練車等保養維護。

1. 有效推行監理行政，促進交通安全及協助維持社會秩序。
2. 有效執行交通管理法規，使不依法繳納科處罰鍰義務者，以強制執行方法使之履行義務，並貫徹交通法令，促進國民遵守交通法規，維護交通秩序。
3. 灌輸駕駛人交通知識及品德素養，促進駕駛人重視行車秩序與安全及配合支應道路養護、修建、安全管理等。
4. 使汽、機車車籍、駕駛人基本資料、稅費徵收及工程與行政等業務，納入電腦資訊系統處理，完成自動化，縮短作業流程，減少人工作業，提高作業效率並增進服務品質。
5. 積極配合行政資訊網路之使用，並規劃資訊化整體服務系統，加速上網以達到電子化政府之目標。

分支計畫及用途別科目	預算金額	承辦單位	說明
01 監理業務	209,979	臺北區監理所	辦理公路監理業務，計編列209,979千元。
0200 業務費	188,657		1. 業務費188,657千元(含業務宣導經費177千元)：
0201 教育訓練費	143		(1) 教育訓練費143千元，係現職員工教育訓練所需相關費用。
0202 水電費	9,116		(2) 水電費9,116千元，係監理所、站水費329千元、電費8,782千元及瓦斯等5千元。
0203 通訊費	86,671		(3) 通訊費86,671千元：
0219 其他業務租金	1,995		<1>監理所、站業務使用數據通訊及網路通訊等費用1,054千元。
0221 稅捐及規費	153		<2>監理所、站寄發各項通知郵資、電話費及道安講習郵資等費用42,492千元。
0231 保險費	216		<3>寄發機車之汽車燃料使用費開徵及稽催郵資42,605千元。
0249 臨時人員酬金	26,238		<4>辦理車輛行車事故鑑定業務所需郵資520千元。
0250 按日按件計資酬金	2,508		(4) 其他業務租金1,995千元，係監理所、站影印機等租金。
0271 物品	5,091		(5) 稅捐及規費153千元：
0279 一般事務費	43,640		<1>監理所、站各類稅捐6千元。
0282 房屋建築養護費	2,390		<2>監理所、站各類規費147千元。
0283 車輛及辦公器具養護費	530		(6) 保險費216千元：
0284 設施及機械設備養護費	3,520		<1>監理所、站志工意外險保費50千元。
0291 國內旅費	6,195		<2>監理所、站現金運送及窗口人員等保費166千元。
0294 運費	158		(7) 臨時人員酬金26,238千元，係監理所、站
0295 短程車資	93		
0300 設備及投資	20,548		
0302 房屋建築及設備費	16,888		
0304 機械設備費	1,700		
0319 雜項設備費	1,960		
0400 獎補助費	774		
0471 損失及賠償	4		

臺北區監理所
歲出計畫提要及分支計畫概況表

經資門併計

中華民國103年度

單位：新臺幣千元

工作計畫名稱及編號	6029711000 公路及監理業務管理	預算金額	216,150
分支計畫及用途別科目	預算金額	承辦單位	說明
0475 獎勵及慰問	770		<p>臨時人員之相關費用。</p> <p>(8)按日按件計資酬金2,508千元： <1>委請專業律師等支給之顧問費94千元。 <2>公路汽車客運營運審議委員會及駕訓班派督考複審等學者專家出席費20千元。 <3>聘學者專家授課、演講及各所、站道安講習等鐘點費684千元。 <4>辦理酒後駕車違規專班講師鐘點費989千元。 <5>辦理車輛行車事故鑑定業務所需出席費及稿費721千元。</p> <p>(9)物品5,091千元： <1>消耗品2,674千元，係各項事務用品、報章雜誌及文具紙張等費用。 <2>非消耗品1,790千元，係監理所、站陳設事務用具等經費。 <3>監理所、站考驗車油料627千元。</p> <p>(10)一般事務費43,640千元： <1>印製牌照稅、汽燃費繳款書及催繳繳款書（含撕、摺、黏）及相關作業費2,752千元。 <2>印製定檢通知、逾檢及違規裁決書2,205千元。 <3>監理所、站辦公處所環境佈置、場地清潔及保全等經費8,222千元。 <4>道安講習環境佈置、印製教材及通知等事務支出1,100千元。 <5>駐站公庫津貼5,400千元。 <6>辦理車輛動員準備作業費165千元。 <7>道安講習安全宣導及社會參與廉政活動等費用177千元。 <8>違反公路法及強制汽車責任險法院執行費2,000千元。 <9>銷毀拼裝車工資及保管費用382千元。 <10>委託代收汽車燃料使用費手續費13,154千元。 <11>機車之汽車燃料使用費代收手續費、印製費、強執費用7,034千元。</p>

臺北區監理所
歲出計畫提要及分支計畫概況表

經資門併計

中華民國103年度

單位：新臺幣千元

工作計畫名稱及編號	6029711000 公路及監理業務管理	預算金額	216,150
分支計畫及用途別科目	預算金額	承辦單位	說 明
			<p><12>辦理車輛行車事故鑑定業務所需事務經費1,049千元。</p> <p>(11)房屋建築養護費2,390千元，係各監理所、站辦公房舍、檢驗室、考驗場及候考室等整修維護費。</p> <p>(12)車輛及辦公器具養護費530千元。</p> <p>(13)設施及機械設備養護費3,520千元：</p> <p style="padding-left: 20px;"><1>各項考檢設備及排氣檢驗等設施養護費2,224千元。</p> <p style="padding-left: 20px;"><2>道安教室設備修護費用496千元。</p> <p style="padding-left: 20px;"><3>辦理車輛檢驗儀器校正費用658千元。</p> <p style="padding-left: 20px;"><4>牌照稅徵課系統維護等費用142千元。</p> <p>(14)國內旅費6,195千元：</p> <p style="padding-left: 20px;"><1>下鄉考照等差旅費445千元。</p> <p style="padding-left: 20px;"><2>汽車路邊檢查、聯合稽查小組等差旅費3,049千元。</p> <p style="padding-left: 20px;"><3>駕訓班、代檢廠抽查及派督考複查等差旅費330千元。</p> <p style="padding-left: 20px;"><4>運輸業督導考核等差旅費250千元。</p> <p style="padding-left: 20px;"><5>牌照稅、汽燃費徵收核帳、開會及業務聯繫等差旅費91千元。</p> <p style="padding-left: 20px;"><6>移送法院強制執行案件相關業務人員等差旅費270千元。</p> <p style="padding-left: 20px;"><7>道安講習平時、年終督導及師資研習班講習等差旅費153千元。</p> <p style="padding-left: 20px;"><8>辦理車輛行車事故鑑定業務差旅費410千元。</p> <p style="padding-left: 20px;"><9>其他因公出差、業務聯繫、督導考核及開會等差旅費1,197千元。</p> <p>(15)運費158千元，係下鄉巡迴服務器具搬運及沒入收購拼裝車運至工廠等運雜費。</p> <p>(16)短程車資93千元。</p> <p>2.設備及投資20,548千元：</p> <p style="padding-left: 20px;">(1)房屋建築及設備費16,888千元：</p> <p style="padding-left: 40px;"><1>監理所耐震補強經費8,823千元。</p> <p style="padding-left: 40px;"><2>監理所、站考驗場、檢驗場、候考室及週邊等零星工程經費8,065千元。</p> <p style="padding-left: 20px;">(2)機械設備費1,700千元，係汽車檢驗設備、</p>

臺北區監理所
歲出計畫提要及分支計畫概況表

經資門併計

中華民國103年度

單位：新臺幣千元

工作計畫名稱及編號	6029711000 公路及監理業務管理	預算金額	216,150
分支計畫及用途別科目	預算金額	承辦單位	說明
03 資訊管理	4,058	臺北區監理所	<p>考驗電動設備及管線等更新經費。</p> <p>(3)雜項設備費1,960千元，係辦公桌椅設備(含OA設備)、移動式資料櫃組、冷氣、消防設備、切牌機、撕摺封事務機、筆試作業設備及道安講習設備等購置或改善。</p> <p>3.獎補助費774千元：</p> <p>(1)損失及賠償4千元，係監理所、站保管車輛等損失及賠償費。</p> <p>(2)獎勵及慰問770千元，係監理義務志工獎勵金(含誤餐、車資等)。</p> <p>辦理資訊管理業務經費，計編列4,058千元。</p>
0200 業務費	3,995		1.業務費3,995千元：
0201 教育訓練費	12		(1)教育訓練費12千元，係電腦訓練費。
0203 通訊費	690		(2)通訊費690千元：
0215 資訊服務費	1,605		<1>數據通訊費640千元。
0250 按日按件計資酬金	3		<2>一般通訊費50千元，係機房電話費及電腦資料寄送費等。
0271 物品	1,605		(3)資訊服務費1,605千元，係資訊操作維護費：
0291 國內旅費	80		<1>電腦軟、硬體設備及應用系統維護850千元。
0300 設備及投資	63		<2>機房、區域網路及網站相關設備維護費755千元。
0306 資訊軟硬體設備費	63		(4)按日按件計資酬金3千元，係應用系統推廣教育訓練鐘點費。
			(5)物品1,605千元：
			<1>消耗品1,600千元，係購置電腦作業用品等經費。
			<2>非消耗品5千元，係購置電腦維護及網路線路檢驗等相關工具。
			(6)國內旅費80千元，係電腦業務聯繫、督導及開會等差旅費。
			2.設備及投資63千元：
			(1)資訊軟硬體設備費63千元，係電腦週邊設備等購置。
04 公路車輛機械管理	2,113	臺北區監理所	辦理車輛及機械管理業務經費，計編列2,113千元。
0200 業務費	1,950		1.業務費1,950千元：
0221 稅捐及規費	524		

臺北區監理所
歲出計畫提要及分支計畫概況表

經資門併計

中華民國103年度

單位：新臺幣千元

工作計畫名稱及編號	6029711000 公路及監理業務管理	預算金額	216,150
分支計畫及用途別科目	預算金額	承辦單位	說明
0231 保險費	137		(1)稅捐及規費524千元： <1>稅捐295千元，係車輛牌照稅。 <2>規費229千元，係車輛汽燃費213千元及檢驗費16千元。 (2)保險費137千元，係車輛保險費。 (3)物品529千元： <1>非消耗品7千元，係機務士工作服及安全鞋。 <2>油料522千元，係公務車輛油料。 (4)車輛及辦公器具養護費760千元，係車輛維護費。 2.設備及投資163千元： (1)機械設備費100千元，係零星機具設備費。 (2)運輸設備63千元，機車汰換1輛(KC432221)。 。
0271 物品	529		
0283 車輛及辦公器具養護費	760		
0300 設備及投資	163		
0304 機械設備費	100		
0305 運輸設備費	63		

臺北區監理所
歲出計畫提要及分支計畫概況表

經資門併計

中華民國103年度

單位：新臺幣千元

工作計畫名稱及編號	6029719002 營建工程	預算金額	4,477
-----------	-----------------	------	-------

計畫內容：

臺北區監理所運管中心辦公大樓新建工程：為因應規劃設置之「公路汽車客運動態資訊管理系統監控中心」及擴編聯稽路檢人員及為辦理道安講習、大型集會教育訓練，現有辦公場所已不敷使用，亟需新建道安教室暨稽查辦公室以為因應，新建面積1,800平方公尺。

預期成果：

臺北區監理所運管中心辦公大樓新建工程：可使現有辦公室做最佳之空間利用，並可調整各相關業務課室之業務分配，增加訓練場地容量，加強各項訓練效能，提昇為民服務品質。

分支計畫及用途別科目	預算金額	承辦單位	說明
01 營建工程	4,477	臺北區監理所	辦理營繕工程經費，計編列4,477千元。
0300 設備及投資	4,477		1. 房屋建築及設備費4,477千元：
0302 房屋建築及設備費	4,477		(1) 臺北區監理所運管中心辦公大樓新建工程 ：本計畫總經費48,954千元，期程99至103年度，截至102年度止已編列44,477千元(99年度4,579千元、100年度30,446千元、101年度4,975千元及102年度4,477千元)，103年度續編4,477千元。

臺北區監理所 各項費用彙計表

中華民國103年度

單位：新臺幣千元

工作計畫名稱及編號 第一、二級用途別 科目名稱及編號	6029710100 一般行政	6029711000 公路及監理業 務管理	6029719002 營建工程	合 計
合 計	391,920	216,150	4,477	612,547
0100人事費	390,932	-	-	390,932
0103法定編制人員待遇	196,234	-	-	196,234
0104約聘僱人員待遇	68,800	-	-	68,800
0105技工及工友待遇	5,100	-	-	5,100
0111獎金	54,732	-	-	54,732
0121其他給與	8,640	-	-	8,640
0131加班值班費	8,510	-	-	8,510
0142退休退職給付	150	-	-	150
0143退休離職儲金	19,505	-	-	19,505
0151保險	29,261	-	-	29,261
0200業務費	138	194,602	-	194,740
0201教育訓練費	-	155	-	155
0202水電費	-	9,116	-	9,116
0203通訊費	-	87,361	-	87,361
0215資訊服務費	-	1,605	-	1,605
0219其他業務租金	-	1,995	-	1,995
0221稅捐及規費	-	677	-	677
0231保險費	80	353	-	433
0249臨時人員酬金	-	26,238	-	26,238
0250按日按件計資酬金	-	2,511	-	2,511
0271物品	-	7,225	-	7,225
0279一般事務費	-	43,640	-	43,640
0282房屋建築養護費	-	2,390	-	2,390
0283車輛及辦公器具養護費	-	1,290	-	1,290
0284設施及機械設備養護費	-	3,520	-	3,520
0291國內旅費	-	6,275	-	6,275
0294運費	-	158	-	158
0295短程車資	-	93	-	93
0299特別費	58	-	-	58

**臺北區監理所
各項費用彙計表**

中華民國103年度

單位：新臺幣千元

工作計畫名稱及編號 第一、二級用途別 科目名稱及編號	6029710100 一般行政	6029711000 公路及監理業 務管理	6029719002 營建工程	合 計
0300設備及投資	-	20,774	4,477	25,251
0302房屋建築及設備費	-	16,888	4,477	21,365
0304機械設備費	-	1,800	-	1,800
0305運輸設備費	-	63	-	63
0306資訊軟硬體設備費	-	63	-	63
0319雜項設備費	-	1,960	-	1,960
0400獎補助費	850	774	-	1,624
0471損失及賠償	-	4	-	4
0475獎勵及慰問	850	770	-	1,620

本 頁 空 白

臺北區監理所 人事費分析表

中華民國103年度

單位：新臺幣千元

人 事 費 別	金 額	說 明
一、民意代表待遇	-	
二、政務人員待遇	-	
三、法定編制人員待遇	196,234	
四、約聘僱人員待遇	68,800	
五、技工及工友待遇	5,100	
六、獎金	54,732	
七、其他給與	8,640	
八、加班值班費	8,510	超時加班費3,227千元，較90年度加班費實支數8成1,809千元為高，主要係為應監理業務實際需要，經行政院100年9月21日院授人給字第1000050017號函核定公路總局及所屬各區監理所100年度起加班費限額，於32,005千元額度內覈實支應。
九、退休退職給付	150	
十、退休離職儲金	19,505	
十一、保險	29,261	
十二、調待準備	-	
合 計	390,932	

臺北區
預算員額
中華民國

科 目				員 額 (單位 :													
款	項	目	節 名 稱	職 員		警 察		法 警		駐 警		工 友		技 工		駕 駛	
				本年度	上年度	本年度	上年度	本年度	上年度	本年度	上年度	本年度	上年度	本年度	上年度	本年度	上年度
14			0029000000 交通部主管	346	399	-	-	-	-	-	-	13	13	-	-	-	-
	6		0029710000 公路總局及所屬	346	399	-	-	-	-	-	-	13	13	-	-	-	-
		1	6029710100 一般行政	346	399	-	-	-	-	-	-	13	13	-	-	-	-

監理所 明細表

103年度

單位：新臺幣千元

人)								年 需 經 費			說 明
聘 用		約 僱		駐外雇員		合 計		本 年 度	上 年 度	比 較	
本 年 度	上 年 度	本 年 度	上 年 度	本 年 度	上 年 度	本 年 度	上 年 度				
-	-	147	181	-	-	506	593	382,422	379,008	3,414	本年度以業務費於公路及監理業務管理計畫項下預計進用臨時人員80人26,238千元及承攬人力44人18,822千元，合計經費45,060千元。
-	-	147	181	-	-	506	593	382,422	379,008	3,414	
-	-	147	181	-	-	506	593	382,422	379,008	3,414	

臺北區監理所 公務車輛明細表

中華民國103年度

單位：新臺幣千元

車輛數	車輛種類	乘客人數 不含司機	購置 年月	汽缸總排氣量 (立方公分)	油料費			養護費	其它	備註
					數量(公升)	單價(元)	金額			
合計					15,000		522	760	645	
1	小客車(稽查車)	4	102.03	1,798	1,500	34.80	52.2	6	15	ABA-1508
1	小客車(稽查車)	4	102.03	1,798	1,500	34.80	52.2	6	15	ABA-1509
1	客貨兩用車	7	87.11	2,476					25	T2-8682,103年12月汰換
1	客貨兩用車	7	88.03	2,350	1,500	34.80	52.2	19	21	T5-1689
1	客貨兩用車	7	88.10	2,350	1,500	34.80	52.2	19	21	Z5-7225
1	客貨兩用車	7	92.05	2,350	1,500	34.80	52.2	19	21	9T-2805
1	客貨兩用車	7	92.06	2,350	1,500	34.80	52.2	19	21	3855-FK
1	客貨兩用車	7	92.06	2,350	1,500	34.80	52.2	19	21	U9-5088
1	客貨兩用車	7	93.04	2,461	1,500	34.80	52.2	19	26	7261-GV
1	小貨車	2	93.04	2,461	1,500	34.80	52.2	19	18	7262-GV
1	小貨車	2	93.04	2,461	1,500	34.80	52.2	19	18	7263-GV
1	考驗小客車	4	83.02	1,323				19		(FPC-7146)
1	考驗小客車	4	86.06	1,840				19		(FPC-7388)
1	考驗小客車	4	87.07	1,587				19		(KPC-7487)
1	考驗小客車	4	87.08	1,497				19		(KPC-7486)
1	考驗小客車	4	88.03	1,587				19		(KPC-7570)
1	考驗小客車	4	88.03	1,587				19		(KPC-7571)
1	考驗小客車	4	88.06	1,998				19	21	Z2-8118
1	考驗小客車	4	88.12	1,597				19		(YPC-7640)
1	考驗小客車	4	91.10	1,497				19	15	6582-FB
1	考驗小客車	4	94.05	1,999				19	21	1419-MP
1	考驗小客車	4	94.06	1,999				19	21	5390-KJ
1	考驗小客車	4	94.06	1,999				19	21	6668-KM
1	考驗小客車	4	94.06	1,999				19	21	8899-KM
1	考驗小客車	4	94.06	1,584				19	15	2133-MP
1	考驗小客車	4	94.06	1,584				19		(CPC-7964)
1	考驗小客車	4	94.06	1,999				19		(FPC-7910)
1	考驗小客車	4	95.05	1,834				19	21	0698-EV
1	考驗小客車	4	95.05	1,834				19	21	7367-MU
1	考驗小客車	4	95.05	1,834				19	21	1516-EW
1	考驗小客車	4	95.05	1,834				19	21	6997-NZ
1	考驗小客車	4	98.05	1,798				12	15	3483-VA
1	考驗小客車	4	99.04	1,798				9	15	8221-YS
1	考驗小客車	4	99.11	1,798				9	15	6495-A5
1	考驗大客車	40	77.09	6,443				19		(KB-6576)
1	考驗大客車	40	85.01	9,419				19		(HB-7289)
1	考驗大客車	40	90.11	7,790				19	35	WF-335
1	考驗大客車	40	93.08	7,961				19	35	BD-176
1	考驗大貨車	2	85.01	7,412				19		(HT-7290)
1	考驗大貨車	2	89.06	7,961				19	38	6H-021
1	考驗大貨車	2	100.12	7,684				6	38	232-BX
1	考驗大貨車	2	77.11	6,443						(KT-6590)
1	考驗曳引車	2	87.03	12,882				19		(TT-1783)
1	考驗拖車		73.01					19		(LT-1820),103年12月汰換
8	考驗重型機車	1	93.04	125				14	5	AR7-500 P26-689 (KC432192) AP5-088 P26-688 AD7-303 (KC432217) (KC432221),103年12月汰換
3	考驗重型機車	1	95.05	125				5	3	CT3-699 K6E-168 697-CGB (KC432221),103年12月汰換
1	考驗重型機車	1	96.05	125				2	1	5HA-532
1	考驗重型機車	1	98.06	125				2	1	111-GCB
1	考驗重型機車	1	99.06	125				2	1	819-GBM
2	考驗重型機車	1	100.06	125				3	2	707-HYN 708-HYN

附錄八、新竹區監理所

新竹區監理所

目次

中華民國 103 年度

	頁次
一、歲出計畫提要及分支計畫概況表·····	附 8-1
二、各項費用彙計表·····	附 8-7
三、人事費分析表·····	附 8-9
四、預算員額明細表·····	附 8-10
五、公務車輛明細表·····	附 8-12

新竹區監理所
歲出計畫提要及分支計畫概況表

經資門併計

中華民國103年度

單位：新臺幣千元

工作計畫名稱及編號	6029710100 一般行政	預算金額	308,182
-----------	-----------------	------	---------

計畫內容：

依據事務管理手冊規定，辦理經常性之行政工作。

預期成果：

有效推行行政工作及提高行政效率。

分支計畫及用途別科目	預算金額	承辦單位	說明
01 人員維持	307,496	新竹區監理所	職員297人、工友7人及約僱人員122人，合計426人之人事費，計編列307,496千元。經費如下：
0100 人事費	307,496		
0103 法定編制人員待遇	172,525		1.法定編制人員待遇172,525千元。
0104 約聘僱人員待遇	47,607		2.約僱人員待遇47,607千元。
0105 技工及工友待遇	2,119		3.技工及工友待遇2,119千元。
0111 獎金	37,883		4.獎金37,883千元，係職員及工友之考績獎金13,158千元、特殊公勳獎賞104千元及員工之年終工作獎金等24,621千元。
0121 其他給與	5,919		5.其他給與5,919千元，係員工休假補助費等。
0131 加班值班費	6,944		6.加班值班費6,944千元：
0142 退休退職給付	1,000		(1)辦理各項業務超時加班費2,852千元。
0143 退休離職儲金	13,778		(2)職員及工友之不休假加班費4,062千元。
0151 保險	19,721		(3)值班費30千元。
			7.退休退職給付1,000千元，係勞工退職給付不敷數。
			8.退休離職儲金13,778千元：
			(1)公務人員提撥金10,857千元。
			(2)約聘僱人員提撥金2,857千元。
			(3)技工及工友提撥金等64千元。
			9.保險19,721千元：
			(1)健保保險補助11,633千元。
			(2)公保保險補助3,694千元。
			(3)勞保保險補助4,394千元。
02 基本行政工作維持	686	新竹區監理所	辦理一般行政業務經費，計編列686千元。
0200 業務費	122		1.業務費122千元：
0231 保險費	64		(1)保險費64千元，係辦公房舍火險等保費。
0299 特別費	58		(2)特別費58千元，係首長之特別費。
0400 獎補助費	564		2.獎補助費564千元：
0475 獎勵及慰問	564		(1)獎勵及慰問564千元，係退休(職)人員三節慰問金。

新竹區監理所
歲出計畫提要及分支計畫概況表

經資門併計

中華民國103年度

單位：新臺幣千元

工作計畫名稱及編號	6029711000 公路及監理業務管理	預算金額	181,697
-----------	----------------------	------	---------

計畫內容：

預期成果：

1. 專責辦理各項公路監理行政工作業務。
2. 依據公路法、道路交通安全規則、強制汽車責任保險法、道路交通管理處罰條例、汽車燃料使用費徵收及分配辦法、使用牌照稅法、各縣市政府使用牌照稅徵收細則、各縣市政府使用牌照稅稽徵業務實施要點等，辦理車輛行車事故鑑定、車輛與駕駛人證照及考、檢驗等相關業務。
3. 資訊管理：
 - (1)操作維護公路監理作業系統〔MVDIS〕已開發之各子系統。
 - (2)推動「電子公路監理系統」。
 - (3)推動電子化政府相關業務。
4. 公路車輛機械管理係辦理考驗車及教練車等保養維護。

1. 有效推行監理行政，促進交通安全及協助維持社會秩序。
2. 有效執行交通管理法規，使不依法繳納科處罰鍰義務者，以強制執行方法使之履行義務，並貫徹交通法令，促進國民遵守交通法規，維護交通秩序。
3. 灌輸駕駛人交通知識及品德素養，促進駕駛人重視行車秩序與安全及配合支應道路養護、修建、安全管理等。
4. 使汽、機車車籍、駕駛人基本資料、稅費徵收及工程與行政等業務，納入電腦資訊系統處理，完成自動化，縮短作業流程，減少人工作業，提高作業效率並增進服務品質。
5. 積極配合行政資訊網路之使用，並規劃資訊化整體服務系統，加速上網以達到電子化政府之目標。

分支計畫及用途別科目	預算金額	承辦單位	說明
01 監理業務	176,483	新竹區監理所	辦理公路監理業務，計編列176,483千元。
0200 業務費	169,108		1. 業務費169,108千元(含業務宣導經費136千元)：
0201 教育訓練費	143		(1)教育訓練費143千元，係現職員工教育訓練所需相關費用。
0202 水電費	11,950		(2)水電費11,950千元：
0203 通訊費	70,979		<1>監理所、站水費431千元。
0211 土地租金	200		<2>監理所、站電費11,499千元。
0219 其他業務租金	2,612		<3>監理所、站使用天然氣或瓦斯等費用20千元。
0221 稅捐及規費	99		(3)通訊費70,979千元：
0231 保險費	126		<1>監理所、站業務使用數據通訊及網路通訊等費用1,380千元。
0249 臨時人員酬金	27,418		<2>監理所、站寄發各項通知郵資、電話費及道安講習郵資等費用39,785千元。
0250 按日按件計資酬金	2,285		<3>寄發機車之汽車燃料使用費開徵及稽催郵資29,109千元。
0271 物品	4,171		<4>辦理車輛行車事故鑑定業務所需郵資705千元。
0279 一般事務費	38,145		(4)土地租金200千元，係監理所土地租金。
0282 房屋建築養護費	2,390		(5)其他業務租金2,612千元，係監理所、站影印機等租金。
0283 車輛及辦公器具養護費	446		(6)稅捐及規費99千元：
0284 設施及機械設備養護費	3,141		<1>監理所、站設施等應繳納之稅捐34千元。
0291 國內旅費	4,752		<2>監理所、站申請地政地籍、戶籍資料及
0294 運費	158		
0295 短程車資	93		
0300 設備及投資	7,285		
0302 房屋建築及設備費	4,588		
0304 機械設備費	595		
0319 雜項設備費	2,102		
0400 獎補助費	90		

新竹區監理所
歲出計畫提要及分支計畫概況表

經資門併計

中華民國103年度

單位：新臺幣千元

工作計畫名稱及編號	6029711000 公路及監理業務管理	預算金額	181,697
分支計畫及用途別科目	預算金額	承辦單位	說明
0471 損失及賠償	4		公證費65千元。
0475 獎勵及慰問	86		<p>(7)保險費126千元：</p> <p><1>監理所、站志工投保意外險保費25千元。</p> <p><2>監理所、站現金運送及窗口人員等保費101千元。</p> <p>(8)臨時人員酬金27,418千元，係監理所、站臨時人員之相關費用。</p> <p>(9)按日按件計資酬金2,285千元：</p> <p><1>委請專業律師等支給之顧問費40千元。</p> <p><2>公路汽車客運營運審議委員會及駕訓班派督考複審等學者專家出席費20千元。</p> <p><3>學者專家授課、演講及各所、站道安講習等鐘點費584千元。</p> <p><4>辦理酒後駕車違規專班講師鐘點費538千元。</p> <p><5>辦理車輛行車事故鑑定業務所需出席費及稿費1,103千元。</p> <p>(10)物品4,171千元：</p> <p><1>消耗品2,660千元，係各項事務用品、報章雜誌及文具紙張等費用。</p> <p><2>非消耗品890千元，係監理所、站陳設及事務用具等經費。</p> <p><3>監理所、站考驗車油料621千元。</p> <p>(11)一般事務費38,145千元：</p> <p><1>印製牌照稅、汽燃費繳款書及催繳繳款書（含撕、摺、黏）及相關作業費2,577千元。</p> <p><2>印製定檢通知、逾檢及違規裁決書2,065千元。</p> <p><3>監理所、站辦公處所環境佈置、場地清潔及保全等經費4,990千元。</p> <p><4>道安講習環境佈置、道安講習印製教材及通知等事務支出1,177千元。</p> <p><5>駐站公庫津貼6,000千元。</p> <p><6>辦理車輛動員準備作業等費用159千元。</p> <p><7>道安講習安全宣導及社會參與廉政活動等費用136千元。</p>

新竹區監理所
歲出計畫提要及分支計畫概況表

經資門併計

中華民國103年度

單位：新臺幣千元

工作計畫名稱及編號	6029711000 公路及監理業務管理	預算金額	181,697
分支計畫及用途別科目	預算金額	承辦單位	說 明
			<p><8>違反公路法及強制汽車責任險法院執行費100千元。</p> <p><9>銷毀拼裝車輛工資及保管費用546千元。</p> <p><10>委託代收汽車燃料使用費手續費12,316千元。</p> <p><11>機車之汽車燃料使用費代收手續費、印製費及強制執行費6,514千元。</p> <p><12>辦理車輛行車事故鑑定業務所需事務經費1,565千元。</p> <p>(12)房屋建築養護費2,390千元，係各監理所、站辦公房舍、檢驗室、考驗場及候考室等整修維護費。</p> <p>(13)車輛及辦公器具養護費446千元。</p> <p>(14)設施及機械設備養護費3,141千元：</p> <p><1>各項考檢設備及排氣檢驗等設施養護費2,138千元。</p> <p><2>道安講習電視及錄影機等設備修護費用346千元。</p> <p><3>辦理車輛檢驗儀器校正費用532千元。</p> <p><4>牌照稅徵課作業功能建置養護等費用125千元。</p> <p>(15)國內旅費4,752千元：</p> <p><1>下鄉考照差旅費477千元。</p> <p><2>汽車路邊檢查及聯合稽查小組等差旅費2,411千元。</p> <p><3>駕訓班、代檢廠抽查及派督考複查等差旅費206千元。</p> <p><4>運輸業督導考核差旅費251千元。</p> <p><5>牌照稅、汽燃費徵收核帳、開會及業務聯繫等差旅費161千元。</p> <p><6>移送法院強制執行案件相關業務人員差旅費307千元。</p> <p><7>道安講習平時、年終督導及師資研習班講習等差旅費61千元。</p> <p><8>辦理車輛行車事故鑑定業務所需差旅費528千元。</p> <p><9>其他因公出差、業務聯繫、督導考核及開會等差旅費350千元。</p>

新竹區監理所
歲出計畫提要及分支計畫概況表

經資門併計

中華民國103年度

單位：新臺幣千元

工作計畫名稱及編號	6029711000 公路及監理業務管理	預算金額	181,697
分支計畫及用途別科目	預算金額	承辦單位	說明
03 資訊管理	3,328	新竹區監理所	<p>(16)運費158千元，係下鄉巡迴服務作業器具搬運及沒入收購拼裝車運至工廠等運雜費。</p> <p>(17)短程車資93千元，係監理所、站員工洽公短程車資。</p> <p>2.設備及投資7,285千元：</p> <p>(1)房屋建築及設備費4,588千元：</p> <p style="padding-left: 20px;"><1>監理所、站辦公室整建工程經費1,200千元。</p> <p style="padding-left: 20px;"><2>監理所、站考驗場、檢驗場及候考室等零星工程經費3,388千元。</p> <p>(2)機械設備費595千元，係汽車檢驗設備、考驗電動設備及管線更新等。</p> <p>(3)雜項設備費2,102千元，係辦公桌椅設備(含OA設備)、移動式資料櫃組、冷氣、消防設備、切牌機、撕摺封事務機、筆試作業設備及道安講習設備等購置或改善。</p> <p>3.獎補助費90千元：</p> <p>(1)損失及賠償4千元，係監理所、站保管車輛等損失及賠償費。</p> <p>(2)獎勵及慰問86千元，係監理義務志工獎勵金(含誤餐、車資等)。</p> <p>辦理資訊管理業務經費，計編列3,328千元。</p>
0200 業務費	3,265		1.業務費3,265千元：
0201 教育訓練費	12		(1)教育訓練費12千元，係電腦訓練費。
0203 通訊費	590		(2)通訊費590千元：
0215 資訊服務費	1,495		<1>數據通訊費540千元，係通訊線路租金等。
0250 按日按件計資酬金	3		<2>一般通訊費50千元，係機房電話費及電腦資料寄送費等。
0271 物品	1,105		<3>區域網路及連線設備維護355千元。
0291 國內旅費	60		(3)資訊服務費1,495千元：
0300 設備及投資	63		<1>電腦軟、硬體設備及應用系統維護740千元。
0306 資訊軟硬體設備費	63		<2>機房相關設備維護400千元。
			<3>區域網路及連線設備維護355千元。
			(4)按日按件計資酬金3千元，係應用系統推廣教育訓練鐘點費。
			(5)物品1,105千元：

新竹區監理所
歲出計畫提要及分支計畫概況表

經資門併計

中華民國103年度

單位：新臺幣千元

工作計畫名稱及編號	6029711000 公路及監理業務管理	預算金額	181,697
分支計畫及用途別科目	預算金額	承辦單位	說明
04 公路車輛機械管理	1,886	新竹區監理所	<p><1>消耗品1,100千元，係購置電腦作業用品等經費。</p> <p><2>非消耗品5千元，係購置電腦維護及網路線路檢驗等相關工具。</p> <p>(6)國內旅費60千元，係電腦業務聯繫、督導及開會等差旅費。</p> <p>2.設備及投資63千元：</p> <p>(1)資訊軟硬體設備費63千元，係電腦週邊設備等購置。</p>
0200 業務費	1,886		辦理車輛及機械管理業務經費，計編列1,886千元。
0221 稅捐及規費	488		1.業務費1,886千元：
0231 保險費	144		(1)稅捐及規費488千元：
0271 物品	475		<1>稅捐271千元，係車輛牌照稅。
0283 車輛及辦公器具養護費	779		<2>規費217千元，係車輛汽燃費199千元及檢驗費18千元。
			(2)保險費144千元，係車輛保險費。
			(3)物品475千元：
			<1>非消耗品5千元，係機務士工作服及安全鞋。
			<2>油料470千元，係公務車輛油料。
			(4)車輛及辦公器具養護費779千元，係車輛維護費。

新竹區監理所 各項費用彙計表

中華民國103年度

單位：新臺幣千元

工作計畫名稱及編號 第一、二級用途別 科目名稱及編號	6029710100 一般行政	6029711000 公路及監理業 務管理			合 計
合 計	308,182	181,697			489,879
0100人事費	307,496	-			307,496
0103法定編制人員待遇	172,525	-			172,525
0104約聘僱人員待遇	47,607	-			47,607
0105技工及工友待遇	2,119	-			2,119
0111獎金	37,883	-			37,883
0121其他給與	5,919	-			5,919
0131加班值班費	6,944	-			6,944
0142退休退職給付	1,000	-			1,000
0143退休離職儲金	13,778	-			13,778
0151保險	19,721	-			19,721
0200業務費	122	174,259			174,381
0201教育訓練費	-	155			155
0202水電費	-	11,950			11,950
0203通訊費	-	71,569			71,569
0211土地租金	-	200			200
0215資訊服務費	-	1,495			1,495
0219其他業務租金	-	2,612			2,612
0221稅捐及規費	-	587			587
0231保險費	64	270			334
0249臨時人員酬金	-	27,418			27,418
0250按日按件計資酬金	-	2,288			2,288
0271物品	-	5,751			5,751
0279一般事務費	-	38,145			38,145
0282房屋建築養護費	-	2,390			2,390
0283車輛及辦公器具養護費	-	1,225			1,225
0284設施及機械設備養護費	-	3,141			3,141
0291國內旅費	-	4,812			4,812
0294運費	-	158			158
0295短程車資	-	93			93

**新竹區監理所
各項費用彙計表**

中華民國103年度

單位：新臺幣千元

工作計畫名稱及編號 第一、二級用途別 科目名稱及編號	6029710100 一般行政	6029711000 公路及監理業 務管理			合 計
0299特別費	58	-			58
0300設備及投資	-	7,348			7,348
0302房屋建築及設備費	-	4,588			4,588
0304機械設備費	-	595			595
0306資訊軟硬體設備費	-	63			63
0319雜項設備費	-	2,102			2,102
0400獎補助費	564	90			654
0471損失及賠償	-	4			4
0475獎勵及慰問	564	86			650

新竹區監理所 人事費分析表

中華民國103年度

單位：新臺幣千元

人 事 費 別	金 額	說 明
一、民意代表待遇	-	
二、政務人員待遇	-	
三、法定編制人員待遇	172,525	
四、約聘僱人員待遇	47,607	
五、技工及工友待遇	2,119	
六、獎金	37,883	
七、其他給與	5,919	
八、加班值班費	6,944	超時加班費2,852千元，較90年度加班費實支數8成1,597千元為高，主要係為應監理業務實際需要，經行政院100年9月21日院授人給字第1000050017號函核定公路總局及所屬各區監理所100年度起加班費限額，於32,005千元額度內覈實支應。
九、退休退職給付	1,000	
十、退休離職儲金	13,778	
十一、保險	19,721	
十二、調待準備	-	
合 計	307,496	

新竹區
預算員額
中華民國

科 目				員 額 (單位 :														
款	項	目	節	名 稱	職 員		警 察		法 警		駐 警		工 友		技 工		駕 駛	
					本年度	上年度	本年度	上年度	本年度	上年度	本年度	上年度	本年度	上年度	本年度	上年度	本年度	上年度
14				0029000000 交通部主管	297	300	-	-	-	-	-	-	7	7	-	-	-	-
	6			0029710000 公路總局及所屬	297	300	-	-	-	-	-	-	7	7	-	-	-	-
		1		6029710100 一般行政	297	300	-	-	-	-	-	-	7	7	-	-	-	-

監理所 明細表

103年度

單位：新臺幣千元

人)								年 需 經 費			說 明
聘 用		約 僱		駐外雇員		合 計		本 年 度	上 年 度	比 較	
本 年 度	上 年 度	本 年 度	上 年 度	本 年 度	上 年 度	本 年 度	上 年 度				
-	-	122	123	-	-	426	430	300,552	288,887	11,665	本年度以業務費於公路及監理業務管理計畫項下預計進用臨時人員82人26,450千元及承攬人力58人22,045千元，合計經費48,495千元。
-	-	122	123	-	-	426	430	300,552	288,887	11,665	
-	-	122	123	-	-	426	430	300,552	288,887	11,665	

新竹區監理所 公務車輛明細表

中華民國103年度

單位：新臺幣千元

車輛數	車輛種類	乘客人數 不含司機	購置 年月	汽缸總排氣量 (立方公分)	油料費			養護費	其它	備註
					數量(公升)	單價(元)	金額			
合計					13,500		470	779	614	
1	小客車(稽查車)	4	92.04	1,998	1,500	34.80	52.2	19	21	1589-FV
1	小客車(稽查車)	4	99.03	1,794	1,500	34.80	52.2	9	15	7718-ZB
1	客貨兩用車	7	88.04	2,350	1,500	34.80	52.2	19	21	W7-3681
1	客貨兩用車	7	92.05	2,350	1,500	34.80	52.2	19	21	1281-FV
1	客貨兩用車	7	92.05	2,350	1,500	34.80	52.2	19	21	1282-FV
1	客貨兩用車	7	92.05	2,350	1,500	34.80	52.2	19	21	1283-FV
1	客貨兩用車	7	94.01	2,350	1,500	34.80	52.2	19	21	0295-HK
1	客貨兩用車	7	94.01	2,350	1,500	34.80	52.2	19	21	0296-HK
1	客貨兩用車	7	94.01	2,350	1,500	34.80	52.2	19	21	2576-HK
1	考驗小客車	4	83.01	1,323				19		(FPC-7140)
1	考驗小客車	4	83.01	1,323				19		(FPC-7141)
1	考驗小客車	4	84.12	1,597				19		(YPC-7276)
1	考驗小客車	4	84.12	1,597				19		(YPC-7277),103年12月汰換
1	考驗小客車	4	86.06	1,498				19		(FPC-7397)
1	考驗小客車	4	86.06	1,840				19		(FPC-7399)
1	考驗小客車	4	86.06	1,997				19	21	R3-5168
1	考驗小客車	4	86.06	1,498				19	15	9P-4199
1	考驗小客車	4	87.07	1,587				19	15	6898-FU
1	考驗小客車	4	87.07	1,497				19	15	9P-4189
1	考驗小客車	4	87.07	1,587				19		(KPC-7500)
1	考驗小客車	4	88.04	1,587				19	15	9P-4188
1	考驗小客車	4	88.04	1,587				19		(KPC-7573)
1	考驗小客車	4	88.04	1,587				19		(KPC-7575)
1	考驗小客車	4	88.04	1,497				19		(KPC-7576)
1	考驗小客車	4	88.12	1,497				19		(KPC-7635)
1	考驗小客車	4	88.12	1,597				19	15	5H-4366
1	考驗小客車	4	95.05	1,834				19	21	8410-KV
1	考驗小客車	4	95.05	1,834				19	21	8411-KV
1	考驗小客車	4	95.05	1,834				19	21	8412-KV
1	考驗小客車	4	98.05	1,798				12	16	3485-VA
1	考驗小客車	4	99.04	1,798				9	21	4878-YT
1	考驗大客車	40	83.02	9,419				19	39	WF-268
1	考驗大客車	40	92.08	7,961				19	35	WF-292
1	考驗大客車	40	93.09	7,961				19	35	WK-229
1	考驗大貨車	2	81.04	6,014				19		(HT-6945)
1	考驗大貨車	2	83.07	7,412				19		(HT-7167)
1	教練大貨車	2	96.12	7,684				12	39	197-TK
1	考驗大貨車	2	97.07	7,684				12	39	437-TK
1	考驗大貨車	2	100.12	7,684				6	39	652-VK
1	考驗曳引車	2	94.09	12,913				19		(TT-1793)
1	考驗曳引車	2	94.09	12,913				19		(TT-1794)
1	考驗拖車		87.04					19		(LT-1837)
1	考驗拖車		94.09					19		(LT-1843)
1	考驗重型機車	1	86.05	82				2	1	AUF-692
1	考驗重型機車	1	87.10	101				2	1	PB2-688
1	考驗重型機車	1	92.05	101				2	1	PE2-289
2	考驗重型機車	1	92.12	83				3	2	F87-688 F87-689
1	考驗重型機車	1	92.12	125				2	1	BA2-425
2	考驗重型機車	1	94.06	125				3	2	PA7-450 F3F-570
1	考驗重型機車	1	99.06	125				2	1	258-GPA

附錄九、臺中區監理所

臺 中 區 監 理 所

目 次

中 華 民 國 103 年 度

	頁 次
一、歲出計畫提要及分支計畫概況表·····	附 9-1
二、各項費用彙計表·····	附 9-7
三、人事費分析表·····	附 9-9
四、預算員額明細表·····	附 9-10
五、公務車輛明細表·····	附 9-12

臺中區監理所
歲出計畫提要及分支計畫概況表

經資門併計

中華民國103年度

單位：新臺幣千元

工作計畫名稱及編號	6029710100 一般行政	預算金額	432,173
-----------	-----------------	------	---------

計畫內容：

依據事務管理手冊規定，辦理經常性之行政工作。

預期成果：

有效推行行政工作及提高行政效率。

分支計畫及用途別科目	預算金額	承辦單位	說 明
01 人員維持	430,818	臺中區監理所	職員333人、工友7人及約僱人員170人，合計510人之人事費，計編列430,818千元。經費如下：
0100 人事費	430,818		
0103 法定編制人員待遇	238,064		1.法定編制人員待遇238,064千元。
0104 約聘僱人員待遇	69,056		2.約僱人員待遇69,056千元。
0105 技工及工友待遇	2,098		3.技工及工友待遇2,098千元。
0111 獎金	51,549		4.獎金51,549千元，係職員及工友之考績獎金15,472千元、特殊公勳獎賞180千元、支領月退休金人員年終慰問金57千元及年終工作獎金等35,840千元。
0121 其他給與	8,052		5.其他給與8,052千元，係員工休假補助費等。
0131 加班值班費	9,139		6.加班值班費9,139千元：
0143 退休離職儲金	19,482		(1)超時加班費3,040千元。
0151 保險	33,378		(2)職員及工友之不休假加班費6,089千元。
			(3)值班費10千元。
			7.退休離職儲金19,482千元：
			(1)公務人員提撥金15,016千元。
			(2)約聘僱人員提撥金4,143千元。
			(3)技工及工友提撥金等323千元。
			8.保險33,378千元，係健保保險補助21,250千元、公保保險補助6,418千元及勞保保險補助5,710千元。
02 基本行政工作維持	1,355	臺中區監理所	辦理一般行政業務經費，計編列1,355千元。
0200 業務費	95		1.業務費95千元：
0231 保險費	37		(1)保險費37千元，係辦公房舍火險等保費。
0299 特別費	58		(2)特別費58千元，係首長之特別費。
0400 獎補助費	1,260		2.獎補助費1,260千元：
0475 獎勵及慰問	1,260		(1)獎勵及慰問1,260千元，係退休(職)人員三節慰問金。

臺中區監理所
歲出計畫提要及分支計畫概況表

經資門併計

中華民國103年度

單位：新臺幣千元

工作計畫名稱及編號	6029711000 公路及監理業務管理	預算金額	238,459
-----------	----------------------	------	---------

計畫內容：

預期成果：

1. 專責辦理各項公路監理行政工作業務。
2. 依據公路法、道路交通安全規則、強制汽車責任保險法、道路交通管理處罰條例、汽車燃料使用費徵收及分配辦法、使用牌照稅法、各縣市政府使用牌照稅徵收細則、各縣市政府使用牌照稅稽徵業務實施要點等，辦理車輛行車事故鑑定、車輛與駕駛人證照及考、檢驗等相關業務。
3. 資訊管理：
 - (1)操作維護公路監理作業系統〔MVDIS〕已開發之各子系統。
 - (2)推動「電子公路監理系統」。
 - (3)推動電子化政府相關業務。
4. 公路車輛機械管理係辦理考驗車及教練車等保養維護。

1. 有效推行監理行政，促進交通安全及協助維持社會秩序。
2. 有效執行交通管理法規，使不依法繳納科處罰鍰義務者，以強制執行方法使之履行義務，並貫徹交通法令，促進國民遵守交通法規，維護交通秩序。
3. 灌輸駕駛人交通知識及品德素養，促進駕駛人重視行車秩序與安全及配合支應道路養護、修建、安全管理等。
4. 使汽、機車車籍、駕駛人基本資料、稅費徵收及工程與行政等業務，納入電腦資訊系統處理，完成自動化，縮短作業流程，減少人工作業，提高作業效率並增進服務品質。
5. 積極配合行政資訊網路之使用，並規劃資訊化整體服務系統，加速上網以達到電子化政府之目標。

分支計畫及用途別科目	預算金額	承辦單位	說明
01 監理業務	232,375	臺中區監理所	辦理公路監理業務，計編列232,375千元。
0200 業務費	203,956		1. 業務費203,956千元(含業務宣導經費249千元)：
0201 教育訓練費	143		(1)教育訓練費143千元，係現職員工教育訓練所需相關費用。
0202 水電費	10,807		(2)水電費10,807千元：
0203 通訊費	96,597		<1>監理所、站水費389千元。
0211 土地租金	592		<2>監理所、站電費10,383千元。
0219 其他業務租金	2,359		<3>監理所、站使用天然氣或瓦斯等費用35千元。
0221 稅捐及規費	141		(3)通訊費96,597千元：
0231 保險費	139		<1>監理所、站業務使用數據通訊及網路通訊等費用1,246千元。
0249 臨時人員酬金	22,571		<2>監理所、站寄發各項通知郵資、電話費及道安講習郵資等費用53,113千元。
0250 按日按件計資酬金	2,386		<3>寄發機車之汽車燃料使用費開徵及稽催郵資41,681千元。
0271 物品	5,037		<4>辦理車輛行車事故鑑定業務所需郵資557千元。
0279 一般事務費	47,945		(4)土地租金592千元，係臺中市站租用農田水力會土地租金292千元及埔里分站土地租金300千元。
0282 房屋建築養護費	2,390		(5)其他業務租金2,359千元，係監理所、站影印機等租金。
0283 車輛及辦公器具養護費	535		(6)稅捐及規費141千元：
0284 設施及機械設備養護費	5,256		<1>監理所、站設施等應繳納之稅捐48千元
0291 國內旅費	6,807		
0294 運費	158		
0295 短程車資	93		
0300 設備及投資	28,233		
0302 房屋建築及設備費	18,509		
0304 機械設備費	4,592		
0319 雜項設備費	5,132		
0400 獎補助費	186		

臺中區監理所
歲出計畫提要及分支計畫概況表

經資門併計

中華民國103年度

單位：新臺幣千元

工作計畫名稱及編號	6029711000 公路及監理業務管理	預算金額	238,459
分支計畫及用途別科目	預算金額	承辦單位	說明
0471 損失及賠償	4		。
0475 獎勵及慰問	182		<p><2>監理所、站申請地政地籍、戶籍資料及公證費93千元。</p> <p>(7)保險費139千元：</p> <p><1>監理所、站志工投保意外險保費81千元。</p> <p>。</p> <p><2>監理所、站現金運送及窗口人員等保費58千元。</p> <p>(8)臨時人員酬金22,571千元，係監理所、站臨時人員之相關費用。</p> <p>(9)按日按件計資酬金2,386千元：</p> <p><1>委請專業律師等支給之顧問費40千元。</p> <p><2>公路汽車客運營運審議委員會及駕訓班派督考複審等學者專家出席費20千元。</p> <p><3>學者專家授課、演講及各所、站道安講習等鐘點費684千元。</p> <p><4>辦理酒後駕車違規專班講師鐘點費829千元。</p> <p><5>辦理車輛行車事故鑑定業務所需出席費及稿費813千元。</p> <p>(10)物品5,037千元：</p> <p><1>消耗品2,698千元，係各項事務用品、報章雜誌及文具紙張等費用。</p> <p><2>非消耗品1,950千元，係監理所、站陳設及事務用具等經費。</p> <p><3>監理所、站考驗車油料389千元。</p> <p>(11)一般事務費47,945千元：</p> <p><1>印製牌照稅、汽燃費繳款書及催繳繳款書（含撕、摺、黏）及相關作業費3,276千元。</p> <p><2>印制定檢通知、逾檢及違規裁決書2,763千元。</p> <p><3>監理所、站辦公處所環境佈置、場地清潔及保全等經費6,611千元。</p> <p><4>道安講習環境佈置、印製教材及通知等事務支出1,370千元。</p> <p><5>駐站公庫津貼6,096千元。</p> <p><6>辦理車輛動員準備作業等費用190千元。</p>

臺中區監理所
歲出計畫提要及分支計畫概況表

經資門併計

中華民國103年度

單位：新臺幣千元

工作計畫名稱及編號	6029711000 公路及監理業務管理	預算金額	238,459
分支計畫及用途別科目	預算金額	承辦單位	說明
			<p><7>道安講習安全宣導及社會參與廉政活動等費用249千元。</p> <p><8>違反公路法及強制汽車責任險法院執行費1,827千元。</p> <p><9>銷毀拼裝車輛工資及保管費用999千元。</p> <p><10>委託代收汽車燃料使用費手續費16,483千元。</p> <p><11>機車之汽車燃料使用費代收手續費、印製費及強執費用6,827千元。</p> <p><12>辦理車輛行車事故鑑定業務所需事務經費1,254千元。</p> <p>(12)房屋建築養護費2,390千元，係各監理所、站辦公房舍、檢驗室、考驗場及候考室等整修維護費。</p> <p>(13)車輛及辦公器具養護費535千元。</p> <p>(14)設施及機械設備養護費5,256千元：</p> <p><1>各項考檢設備及排氣檢驗等設施養護費1,640千元。</p> <p><2>道安講習電視、錄影機等設備修護費用890千元。</p> <p><3>辦理車輛檢驗儀器校正費用929千元。</p> <p><4>牌照稅徵課作業功能建置養護等費用207千元。</p> <p><5>各項機電設備養護等費用1,590千元。</p> <p>(15)國內旅費6,807千元：</p> <p><1>下鄉考照差旅費444千元。</p> <p><2>汽車路邊檢查及聯合稽查小組等差旅費3,000千元。</p> <p><3>駕訓班、代檢廠抽查及派督考複查等差旅費913千元。</p> <p><4>運輸業督導考核差旅費160千元。</p> <p><5>牌照稅、汽燃費徵收核帳、開會及業務聯繫等差旅費34千元。</p> <p><6>移送法院強制執行案件相關業務人員差旅費317千元。</p> <p><7>道安講習平時、年終督導及師資研習班講習等差旅費53千元。</p> <p><8>辦理車輛行車事故鑑定業務所需差旅費4</p>

臺中區監理所
歲出計畫提要及分支計畫概況表

經資門併計

中華民國103年度

單位：新臺幣千元

工作計畫名稱及編號	6029711000 公路及監理業務管理	預算金額	238,459
分支計畫及用途別科目	預算金額	承辦單位	說明
			00千元。 <9>其他因公出差、業務聯繫、督導考核及開會等差旅費1,486千元。 (16)運費158千元，係下鄉巡迴服務作業器具搬運、沒入收購拼裝車運至工廠等運雜費。 (17)短程車資93千元，係監理所、站員工洽公短程車資。
			2.設備及投資28,233千元： (1)房屋建築及設備費18,509千元： <1>監理所、站耐震補強工程經費10,122千元。 <2>監理所、站考驗場、檢驗場及候考室等零星工程經費8,387千元。 (2)機械設備費4,592千元，係汽車檢驗設備、考驗電動設備、管線更新及辦理車檢線拆建相關設施等。 (3)雜項設備費5,132千元，係辦公桌椅設備(含OA設備)、移動式資料櫃組、冷氣、消防設備、切牌機、撕摺封事務機、筆試作業設備及道安講習設備等購置或改善。
			3.獎補助費186千元： (1)損失及賠償4千元，係監理所、站保管車輛等損失及賠償費。 (2)獎勵及慰問182千元，係監理義務志工獎勵金(含誤餐、車資等)。
03 資訊管理	4,048	臺中區監理所	辦理資訊管理業務經費，計編列4,048千元。
0200 業務費	3,985		1.業務費3,985千元：
0201 教育訓練費	12		(1)教育訓練費12千元，係電腦訓練費。
0203 通訊費	690		(2)通訊費690千元：
0215 資訊服務費	1,600		<1>數據通訊費640千元，係通訊線路租金等。
0250 按日按件計資酬金	3		
0271 物品	1,605		<2>一般通訊費50千元，係機房電話費及電腦資料寄送費等。
0291 國內旅費	75		
0300 設備及投資	63		(3)資訊服務費1,600千元，係資訊操作維護費：
0306 資訊軟硬體設備費	63		<1>電腦軟、硬體設備及應用系統維護805千元。

臺中區監理所
歲出計畫提要及分支計畫概況表

經資門併計

中華民國103年度

單位：新臺幣千元

工作計畫名稱及編號	6029711000 公路及監理業務管理	預算金額	238,459
分支計畫及用途別科目	預算金額	承辦單位	說 明
04 公路車輛機械管理	2,036	臺中區監理所	<p><2>機房相關設備維護400千元。</p> <p><3>網站更新及維護40千元。</p> <p><4>區域網路及連線設備維護355千元。</p> <p>(4)按日按件計資酬金3千元，係應用系統推廣教育訓練鐘點費。</p> <p>(5)物品1,605千元：</p> <p><1>消耗品1,600千元，係購置電腦作業用品等經費。</p> <p><2>非消耗品5千元，係購置電腦維護及網路線路檢驗等相關工具。</p> <p>(6)國內旅費75千元，係電腦業務聯繫、督導及開會等差旅費。</p> <p>2.設備及投資63千元：</p> <p>(1)資訊軟硬體設備費63千元，係電腦週邊設備等購置。</p>
0200 業務費	1,910		辦理車輛及機械管理業務經費，計編列2,036千元。
0221 稅捐及規費	582		1.業務費1,910千元：
0231 保險費	147		(1)稅捐及規費582千元：
0271 物品	527		<1>稅捐317千元，係車輛牌照稅。
0283 車輛及辦公器具養護費	654		<2>規費265千元，係車輛汽燃費249千元及檢驗費16千元。
0300 設備及投資	126		(2)保險費147千元，係車輛保險費。
0305 運輸設備費	126		(3)物品527千元：
			<1>非消耗品5千元，係機務士工作服及安全鞋。
			<2>油料522千元，係公務車輛油料。
			(4)車輛及辦公器具養護費654千元，係車輛維護費。
			2.設備及投資126千元：
			(1)運輸設備費126千元，機車汰換2輛(C2F10870、C2F10872)。

**臺中區監理所
各項費用彙計表**

中華民國103年度

單位：新臺幣千元

工作計畫名稱及編號 第一、二級用途別 科目名稱及編號	6029710100 一般行政	6029711000 公路及監理業 務管理			合 計
合 計	432,173	238,459			670,632
0100人事費	430,818	-			430,818
0103法定編制人員待遇	238,064	-			238,064
0104約聘僱人員待遇	69,056	-			69,056
0105技工及工友待遇	2,098	-			2,098
0111獎金	51,549	-			51,549
0121其他給與	8,052	-			8,052
0131加班值班費	9,139	-			9,139
0143退休離職儲金	19,482	-			19,482
0151保險	33,378	-			33,378
0200業務費	95	209,851			209,946
0201教育訓練費	-	155			155
0202水電費	-	10,807			10,807
0203通訊費	-	97,287			97,287
0211土地租金	-	592			592
0215資訊服務費	-	1,600			1,600
0219其他業務租金	-	2,359			2,359
0221稅捐及規費	-	723			723
0231保險費	37	286			323
0249臨時人員酬金	-	22,571			22,571
0250按日按件計資酬金	-	2,389			2,389
0271物品	-	7,169			7,169
0279一般事務費	-	47,945			47,945
0282房屋建築養護費	-	2,390			2,390
0283車輛及辦公器具養護費	-	1,189			1,189
0284設施及機械設備養護費	-	5,256			5,256
0291國內旅費	-	6,882			6,882
0294運費	-	158			158
0295短程車資	-	93			93
0299特別費	58	-			58

**臺中區監理所
各項費用彙計表**

中華民國103年度

單位：新臺幣千元

工作計畫名稱及編號 第一、二級用途別 科目名稱及編號	6029710100 一般行政	6029711000 公路及監理業 務管理			合 計
0300設備及投資	-	28,422			28,422
0302房屋建築及設備費	-	18,509			18,509
0304機械設備費	-	4,592			4,592
0305運輸設備費	-	126			126
0306資訊軟硬體設備費	-	63			63
0319雜項設備費	-	5,132			5,132
0400獎補助費	1,260	186			1,446
0471損失及賠償	-	4			4
0475獎勵及慰問	1,260	182			1,442

臺中區監理所 人事費分析表

中華民國103年度

單位：新臺幣千元

人 事 費 別	金 額	說 明
一、民意代表待遇	-	
二、政務人員待遇	-	
三、法定編制人員待遇	238,064	
四、約聘僱人員待遇	69,056	
五、技工及工友待遇	2,098	
六、獎金	51,549	
七、其他給與	8,052	
八、加班值班費	9,139	超時加班費3,040千元，較90年度加班費實支數八成1,695千元為高，主要係為應監理業務實際需要，經行政院100年9月21日院授人給字第1000050017號函核定公路總局及所屬各區監理所100年度起加班費限額，於32,005千元額度內覈實支應。
九、退休退職給付	-	
十、退休離職儲金	19,482	
十一、保險	33,378	
十二、調待準備	-	
合 計	430,818	

臺中區
預算員額
中華民國

科 目				員 額 (單位 :														
款	項	目	節	名 稱	職 員		警 察		法 警		駐 警		工 友		技 工		駕 駛	
					本年度	上年度	本年度	上年度	本年度	上年度	本年度	上年度	本年度	上年度	本年度	上年度	本年度	上年度
14				0029000000 交通部主管	333	365	-	-	-	-	-	-	7	8	-	-	-	-
	6			0029710000 公路總局及所屬	333	365	-	-	-	-	-	-	7	8	-	-	-	-
		1		6029710100 一般行政	333	365	-	-	-	-	-	-	7	8	-	-	-	-

監理所 明細表

103年度

單位：新臺幣千元

人)								年 需 經 費			說 明
聘 用		約 僱		駐外雇員		合 計		本 年 度	上 年 度	比 較	
本 年 度	上 年 度	本 年 度	上 年 度	本 年 度	上 年 度	本 年 度	上 年 度				
-	-	170	188	-	-	510	561	421,679	402,212	19,467	
-	-	170	188	-	-	510	561	421,679	402,212	19,467	
-	-	170	188	-	-	510	561	421,679	402,212	19,467	本年度以業務費於公路及監理業務管理計畫項下預計進用臨時人員69人22,144千元及承攬人力56人22,046千元，合計經費44,190千元。

臺中區監理所 公務車輛明細表

中華民國103年度

單位：新臺幣千元

車輛數	車輛種類	乘客人數 不含司機	購置 年月	汽缸總排氣量 (立方公分)	油料費			養護費	其它	備註
					數量(公升)	單價(元)	金額			
合計					15,000		522	654	713	
1	小客車(稽查車)	4	101.04	1,997	1,500	34.80	52.2	6	21	8380-P3
1	小客車(稽查車)	4	94.03	1,998	1,500	34.80	52.2	19	21	4392-LE
1	客貨兩用車	7	88.04	2,350	1,500	34.80	52.2	19	21	W9-6889,103年12月汰換
1	客貨兩用車	7	88.10	2,350	1,500	34.80	52.2	19	21	DV-0462
1	客貨兩用車	7	88.10	2,350	1,500	34.80	52.2	19	21	DV-0463
1	客貨兩用車	7	88.10	2,350	1,500	34.80	52.2	19	21	DV-0465
1	客貨兩用車	7	93.12	2,350	1,500	34.80	52.2	19	21	9879-KZ
1	客貨兩用車	7	93.12	2,350	1,500	34.80	52.2	19	21	9899-KZ
1	客貨兩用車	7	96.09	2,350	1,500	34.80	52.2	19	21	4128-UF
1	客貨兩用車	7	102.05	2,351	1,500	34.80	52.2	6	21	AAE-1790
1	考驗小客車	4	87.08	1,497				19	15	3R-2168
1	考驗小客車	4	87.08	1,497				19		(KPC-7491)
1	考驗小客車	4	88.04	1,587				19		(KPC-7578)
1	考驗小客車	4	88.04	1,587				19		(KPC-7579)
1	考驗小客車	4	88.12	1,597				19		(YPC-7642)
1	考驗小客車	4	92.08	1,497				19	15	4089-GS
1	考驗小客車	4	94.06	1,999				19	21	3356-LR
1	考驗小客車	4	94.05	1,999				19	21	7268-ND
1	考驗小客車	4	94.05	1,999				19	21	3333-LE
1	考驗小客車	4	95.04	1,834				19	21	4687-PR
1	考驗小客車	4	95.05	1,834				19	21	4688-PR
1	考驗小客車	4	95.05	1,834				19	21	4689-PR
1	考驗小客車	4	98.05	1,798				12	15	3486-VA
1	考驗小客車	4	95.05	1,834				19	21	9688-NW
1	考驗小客車	4	99.04	1,798				9	15	5605-ZF
1	考驗小客車	4	99.11	1,798				9	15	6496-A5
1	考驗大客車	40	85.01	9,419				19		(HB-7319)
1	考驗大客車	40	92.08	7,961				19		(KB-7806)
1	考驗大客車	40	93.09	7,961				19	34	551-WD
1	考驗大客車	40	95.09	7,790				19	34	005-WB
1	考驗大貨車	2	83.07	7,412				19		(HT-7154)
1	考驗大貨車	2	87.04	7,412				19		(HT-7477)
1	考驗大貨車	2	94.09	7,961				19	39	009-TM
1	考驗大貨車	2	96.12	7,684				12	39	931-TN
1	考驗曳引車	2	98.06	15,681				12	65	268-UC
1	考驗曳引車	2	98.06	15,681				12	65	269-UC
1	考驗拖車		98.06					12		73-ZD
1	考驗拖車		98.06					12		75-ZD
4	考驗重型機車	1	92.06	124				7		(C2F10868) (C2F10870),103年12月汰換 (C2F10872),103年12月汰換 (C2F10876)
4	考驗重型機車	1	93.06	124				7	2	G7G-999 6GM-289 (KC434774) (KC434768)
1	考驗重型機車	1	94.07	124				2	1	G6X-959
1	考驗重型機車	1	96.07	124				2	1	001-BTU
1	考驗重型機車	1	102.07	125				2	1	132-MLR

附錄十、嘉義區監理所

嘉義區監理所

目次

中華民國 103 年度

	頁次
一、歲出計畫提要及分支計畫概況表·····	附 10-1
二、各項費用彙計表·····	附 10-7
三、人事費分析表·····	附 10-9
四、預算員額明細表·····	附 10-10
五、公務車輛明細表·····	附 10-12

嘉義區監理所
歲出計畫提要及分支計畫概況表

經資門併計

中華民國103年度

單位：新臺幣千元

工作計畫名稱及編號	6029710100 一般行政	預算金額	343,250
-----------	-----------------	------	---------

計畫內容：

依據事務管理手冊規定，辦理經常性之行政工作。

預期成果：

有效推行行政工作及提高行政效率。

分支計畫及用途別科目	預算金額	承辦單位	說 明
01 人員維持	342,210	嘉義區監理所	職員280人、工友11人及約僱人員135人，合計426人之人事費，計編列342,210千元。經費如下：
0100 人事費	342,210		
0103 法定編制人員待遇	178,057		1.法定編制人員待遇178,057千元。
0104 約聘僱人員待遇	53,129		2.約僱人員待遇53,129千元。
0105 技工及工友待遇	3,473		3.技工及工友待遇3,473千元。
0111 獎金	52,112		4.獎金52,112千元，係職員及工友之考績獎金17,656千元、特殊公勳獎金162千元、支領月退休金人員年終慰問金31千元及員工之年終工作獎金等34,263千元。
0121 其他給與	6,236		5.其他給與6,236千元，係員工休假補助費等。
0131 加班值班費	7,803		6.加班值班費7,803千元：
0142 退休退職給付	500		(1)超時加班費2,900千元。
0143 退休離職儲金	16,381		(2)職員及工友之不休假加班費4,893千元。
0151 保險	24,519		(3)值班費10千元。
			7.退休退職給付500千元，係退職給付不敷數。
			8.退休離職儲金16,381千元：
			(1)公務人員提撥金12,900千元。
			(2)約聘僱人員提撥金3,187千元。
			(3)技工及工友提撥金等294千元。
			9.保險24,519千元，係健保保險補助14,929千元、公保保險補助4,571千元及勞保保險補助5,019千元。
02 基本行政工作維持	1,040	嘉義區監理所	辦理一般行政業務經費，計編列1,040千元。
0200 業務費	176		1.業務費176千元：
0231 保險費	118		(1)保險費118千元，係辦公房舍火險等保費。
0299 特別費	58		(2)特別費58千元，係首長之特別費。
0400 獎補助費	864		2.獎補助費864千元：
0475 獎勵及慰問	864		(1)獎勵及慰問864千元，係退休(職)人員三節慰問金。

嘉義區監理所
歲出計畫提要及分支計畫概況表

經資門併計

中華民國103年度

單位：新臺幣千元

工作計畫名稱及編號	6029711000 公路及監理業務管理	預算金額	172,004
-----------	----------------------	------	---------

計畫內容：

預期成果：

1. 專責辦理各項公路監理行政工作業務。
2. 依據公路法、道路交通安全規則、強制汽車責任保險法、道路交通管理處罰條例、汽車燃料使用費徵收及分配辦法、使用牌照稅法、各縣市政府使用牌照稅徵收細則、各縣市政府使用牌照稅稽徵業務實施要點等，辦理車輛行車事故鑑定、車輛與駕駛人證照及考、檢驗等相關業務。
3. 資訊管理：
 - (1)操作維護公路監理作業系統〔MVDIS〕已開發之各子系統。
 - (2)推動「電子公路監理系統」。
 - (3)推動電子化政府相關業務。
4. 公路車輛機械管理係辦理考驗車及教練車等保養修護。

1. 有效推行監理行政，促進交通安全及協助維持社會秩序。
2. 有效執行交通管理法規，使不依法繳納科處罰鍰義務者，以強制執行方法使之履行義務，並貫徹交通法令，促進國民遵守交通法規，維護交通秩序。
3. 灌輸駕駛人交通知識及品德素養，促進駕駛人重視行車秩序與安全及配合支應道路養護、修建、安全管理等。
4. 使汽、機車車籍、駕駛人基本資料、稅費徵收及工程與行政等業務，納入電腦資訊系統處理，完成自動化，縮短作業流程，減少人工作業，提高作業效率並增進服務品質。
5. 積極配合行政資訊網路之使用，並規劃資訊化整體服務系統，加速上網以達到電子化政府之目標。

分支計畫及用途別科目	預算金額	承辦單位	說明
01 監理業務	166,574	嘉義區監理所	辦理公路監理業務，計編列166,574千元。
0200 業務費	160,233		1. 業務費160,233千元(含業務宣導經費270千元)：
0201 教育訓練費	143		(1)教育訓練費143千元，係現職員工教育訓練所需相關費用。
0202 水電費	8,544		(2)水電費8,544千元：
0203 通訊費	72,373		<1>監理所、站水費307千元。
0211 土地租金	1,550		<2>監理所、站電費8,192千元。
0219 其他業務租金	1,861		<3>監理所、站使用天然氣或瓦斯等費用45千元。
0221 稅捐及規費	82		(3)通訊費72,373千元：
0231 保險費	143		<1>監理所、站業務使用數據通訊及網路通訊等費用983千元。
0249 臨時人員酬金	21,504		<2>監理所、站寄發各項通知郵資、電話費及道安講習郵資等費用36,911千元。
0250 按日按件計資酬金	1,742		<3>寄發機車之汽車燃料使用費開徵及稽催郵資34,116千元。
0271 物品	3,163		<4>辦理車輛行車事故鑑定業務所需郵資363千元。
0279 一般事務費	38,445		(4)土地租金1,550千元，係監理所土地租金。
0282 房屋建築養護費	2,151		(5)其他業務租金1,861千元：
0283 車輛及辦公器具養護費	446		<1>嘉義所東勢分站辦公房屋租金876千元，租用面積826平方公尺，使用人數15人，係設置服務櫃檯、考驗場、道安講習教室、筆試室及等候區等公共使用區。
0284 設施及機械設備養護費	2,646		<2>監理所、站影印機等租金985千元。
0291 國內旅費	5,205		
0294 運費	142		
0295 短程車資	93		
0300 設備及投資	6,265		
0302 房屋建築及設備費	1,000		
0304 機械設備費	2,238		
0319 雜項設備費	3,027		
0400 獎補助費	76		

嘉義區監理所
歲出計畫提要及分支計畫概況表

經資門併計

中華民國103年度

單位：新臺幣千元

工作計畫名稱及編號	6029711000 公路及監理業務管理	預算金額	172,004
分支計畫及用途別科目	預算金額	承辦單位	說明
0471 損失及賠償	4		(6)稅捐及規費82千元：
0475 獎勵及慰問	72		<ul style="list-style-type: none"> <1>監理所、站設施等應繳納之稅捐46千元。 <2>監理所、站申請地政地籍、戶籍資料及公證費36千元。
			(7)保險費143千元：
			<ul style="list-style-type: none"> <1>監理所、站志工投保意外險保費53千元。 <2>監理所、站現金運送及窗口人員等保費90千元。
			(8)臨時人員酬金21,504千元，係監理所、站臨時人員之相關費用。
			(9)按日按件計資酬金1,742千元：
			<ul style="list-style-type: none"> <1>委請專業律師等支給之顧問費36千元。 <2>公路汽車客運營運審議委員會、醫學專家及駕訓班派督考複審等學者專家出席費20千元。 <3>聘學者專家授課、演講及各所、站道安講習等鐘點費584千元。 <4>辦理酒後駕車違規專班講師鐘點費544千元。 <5>辦理車輛行車事故鑑定業務所需出席費及稿費等費用558千元。
			(10)物品3,163千元：
			<ul style="list-style-type: none"> <1>消耗品1,698千元，係各項事務用品、報章雜誌及文具紙張等費用。 <2>非消耗品1,125千元，係監理所、站陳設及事務用具等經費。 <3>監理所、站考驗車油料340千元。
			(11)一般事務費38,445千元：
			<ul style="list-style-type: none"> <1>印製牌照稅、汽燃費繳款書及催繳繳款書(含撕、摺、黏)2,391千元。 <2>印製定檢通知、逾檢及違規裁決書1,915千元。 <3>監理所、站辦公處所環境佈置、場地清潔、保全、獎牌製作等經費6,417千元。 <4>道安講習環境佈置、道安講習印製教材及通知等事務支出1,088千元。

嘉義區監理所
歲出計畫提要及分支計畫概況表

經資門併計

中華民國103年度

單位：新臺幣千元

工作計畫名稱及編號	6029711000 公路及監理業務管理	預算金額	172,004
分支計畫及用途別科目	預算金額	承辦單位	說明
			<p><5>監理所、站洽請金融單位常駐收納稅費款駐收服務經費6,241千元。</p> <p><6>辦理車輛動員準備作業費100千元。</p> <p><7>道安講習安全宣導及社會參與廉政活動等費用270千元。</p> <p><8>違反公路法及強制汽車責任險法院執行費56千元。</p> <p><9>銷毀拼裝車輛工資及保管費用50千元。</p> <p><10>委託代收汽車燃料使用費手續費11,427千元。</p> <p><11>機車之汽車燃料使用費代收手續費、印製費、強制費用7,634千元。</p> <p><12>辦理車輛行車事故鑑定業務所需事務經費856千元。</p> <p>(12)房屋建築養護費2,151千元，係各監理所、站辦公房舍、檢驗室、考驗場及候考室等整修維護費。</p> <p>(13)車輛及辦公器具養護費446千元。</p> <p>(14)設施及機械設備養護費2,646千元：</p> <p><1>各項考檢設備及排氣檢驗等設施養護費1,204千元。</p> <p><2>道安講習電視及錄影機等設備修護費用634千元。</p> <p><3>辦理車輛檢驗儀器校正費用808千元。</p> <p>(15)國內旅費5,205千元：</p> <p><1>下鄉考照差旅費300千元。</p> <p><2>汽車路邊檢查及聯合稽查小組等差旅費2,405千元。</p> <p><3>駕訓班、代檢廠抽查及派督考複查等差旅費500千元。</p> <p><4>運輸業督導考核差旅費500千元。</p> <p><5>牌照稅、汽燃費徵收核帳、開會及業務聯繫等差旅費500千元。</p> <p><6>移送法院強制執行案件相關業務人員差旅費300千元。</p> <p><7>道安講習平時、年終督導及師資研習班講習等差旅費350千元。</p> <p><8>辦理車輛事故鑑定業務所需差旅費300千</p>

嘉義區監理所
歲出計畫提要及分支計畫概況表

經資門併計

中華民國103年度

單位：新臺幣千元

工作計畫名稱及編號	6029711000 公路及監理業務管理	預算金額	172,004
分支計畫及用途別科目	預算金額	承辦單位	說明
03 資訊管理	3,328	嘉義區監理所	元。 <9>其他因公出差、業務聯繫、督導考核及開會等差旅費50千元。 (16)運費142千元，係下鄉巡迴服務作業器具搬運、沒入收購拼裝車運至工廠等運雜費。 (17)短程車資93千元，係監理所、站員工洽公短程車資。
0200 業務費	3,265		2.設備及投資6,265千元： (1)房屋建築及設備費1,000千元：係監理所、站考驗場、檢驗場及候考室等零星工程經費。 (2)機械設備費2,238千元，係汽車檢驗設備、考驗電動設備及管線更新等。 (3)雜項設備費3,027千元，係辦公桌椅設備(含OA設備)、移動式資料櫃組、冷氣、消防設備、切牌機、撕摺封事務機、筆試作業設備及道安講習設備等購置或改善。
0201 教育訓練費	12		3.獎補助費76千元： (1)損失及賠償4千元，係監理所、站保管車輛等損失及賠償費。 (2)獎勵及慰問72千元，係監理義務志工獎金(含誤餐、車資等)。
0203 通訊費	540		辦理資訊管理業務經費，計編列3,328千元。
0215 資訊服務費	1,545		1.業務費3,265千元： (1)教育訓練費12千元，係電腦訓練費。 (2)通訊費540千元： <1>數據通訊費490千元，係通訊線路租金等。
0250 按日按件計資酬金	3		<2>一般通訊費50千元，係機房電話費及電腦資料寄送費等。
0271 物品	1,105		(3)資訊服務費1,545千元，係資訊操作維護費：
0291 國內旅費	60		<1>電腦軟、硬體設備及應用系統維護790千元。
0300 設備及投資	63		<2>機房相關設備維護400千元。
0306 資訊軟硬體設備費	63		<3>區域網路及連線設備維護355千元。 (4)按日按件計資酬金3千元，係應用系統推廣

嘉義區監理所
歲出計畫提要及分支計畫概況表

經資門併計

中華民國103年度

單位：新臺幣千元

工作計畫名稱及編號	6029711000 公路及監理業務管理	預算金額	172,004
分支計畫及用途別科目	預算金額	承辦單位	說明
04 公路車輛機械管理	2,102	嘉義區監理所	教育訓練鐘點費。
0200 業務費	2,102		(5)物品1,105千元： <1>消耗品1,100千元，係購置電腦作業用品等經費。 <2>非消耗品5千元，係購置電腦維護及網路線路檢驗等相關工具。
0221 稅捐及規費	531		(6)國內旅費60千元，係電腦業務聯繫、督導及開會等差旅費。
0231 保險費	149		2.設備及投資63千元： (1)資訊軟硬體設備費63千元，係電腦週邊設備等購置。
0271 物品	579		辦理車輛及機械管理業務經費，計編列2,102千元。
0283 車輛及辦公器具養護費	843		1.業務費2,102千元： (1)稅捐及規費531千元： <1>稅捐298千元，係車輛牌照稅。 <2>規費233千元，係車輛汽燃費213千元及檢驗費20千元。 (2)保險費149千元，係車輛保險費。 (3)物品579千元： <1>非消耗品5千元，係機務士工作服及安全鞋。 <2>油料574千元，係公務車輛油料。 (4)車輛及辦公器具養護費843千元，係車輛維護費。

嘉義區監理所 各項費用彙計表

中華民國103年度

單位：新臺幣千元

工作計畫名稱及編號 第一、二級用途別 科目名稱及編號	6029710100 一般行政	6029711000 公路及監理業 務管理			合 計
合 計	343,250	172,004			515,254
0100人事費	342,210	-			342,210
0103法定編制人員待遇	178,057	-			178,057
0104約聘僱人員待遇	53,129	-			53,129
0105技工及工友待遇	3,473	-			3,473
0111獎金	52,112	-			52,112
0121其他給與	6,236	-			6,236
0131加班值班費	7,803	-			7,803
0142退休退職給付	500	-			500
0143退休離職儲金	16,381	-			16,381
0151保險	24,519	-			24,519
0200業務費	176	165,600			165,776
0201教育訓練費	-	155			155
0202水電費	-	8,544			8,544
0203通訊費	-	72,913			72,913
0211土地租金	-	1,550			1,550
0215資訊服務費	-	1,545			1,545
0219其他業務租金	-	1,861			1,861
0221稅捐及規費	-	613			613
0231保險費	118	292			410
0249臨時人員酬金	-	21,504			21,504
0250按日按件計資酬金	-	1,745			1,745
0271物品	-	4,847			4,847
0279一般事務費	-	38,445			38,445
0282房屋建築養護費	-	2,151			2,151
0283車輛及辦公器具養護費	-	1,289			1,289
0284設施及機械設備養護費	-	2,646			2,646
0291國內旅費	-	5,265			5,265
0294運費	-	142			142
0295短程車資	-	93			93

**嘉義區監理所
各項費用彙計表**

中華民國103年度

單位：新臺幣千元

工作計畫名稱及編號 第一、二級用途別 科目名稱及編號	6029710100 一般行政	6029711000 公路及監理業 務管理			合 計
0299特別費	58	-			58
0300設備及投資	-	6,328			6,328
0302房屋建築及設備費	-	1,000			1,000
0304機械設備費	-	2,238			2,238
0306資訊軟硬體設備費	-	63			63
0319雜項設備費	-	3,027			3,027
0400獎補助費	864	76			940
0471損失及賠償	-	4			4
0475獎勵及慰問	864	72			936

嘉義區監理所 人事費分析表

中華民國103年度

單位：新臺幣千元

人 事 費 別	金 額	說 明
一、民意代表待遇	-	
二、政務人員待遇	-	
三、法定編制人員待遇	178,057	
四、約聘僱人員待遇	53,129	
五、技工及工友待遇	3,473	
六、獎金	52,112	
七、其他給與	6,236	
八、加班值班費	7,803	<p>超時加班費2,900千元，較90年度加班費實支數8成1,786千元為高，主要係為應監理業務實際需要，經行政院100年9月21日院授人給字第1000050017號函核定公路總局及所屬各區監理所100年度起加班費限額，於32,005千元額度內覈實支應。</p>
九、退休退職給付	500	
十、退休離職儲金	16,381	
十一、保險	24,519	
十二、調待準備	-	
合 計	342,210	

嘉義區
預算員額
中華民國

科 目				員 額 (單位 :													
款	項	目	節 名 稱	職 員		警 察		法 警		駐 警		工 友		技 工		駕 駛	
				本年度	上年度	本年度	上年度	本年度	上年度	本年度	上年度	本年度	上年度	本年度	上年度	本年度	上年度
14			0029000000 交通部主管	280	296	-	-	-	-	-	-	11	11	-	-	-	-
	6		0029710000 公路總局及所屬	280	296	-	-	-	-	-	-	11	11	-	-	-	-
		1	6029710100 一般行政	280	296	-	-	-	-	-	-	11	11	-	-	-	-

監理所 明細表

103年度

單位：新臺幣千元

人)								年 需 經 費			說 明
聘 用		約 僱		駐外雇員		合 計		本 年 度	上 年 度	比 較	
本 年 度	上 年 度	本 年 度	上 年 度	本 年 度	上 年 度	本 年 度	上 年 度				
-	-	135	147	-	-	426	454	334,407	327,863	6,544	本年度以業務費於公路及監理業務管理計畫項下預計進用臨時人員69人21,504千元及承攬人力52人17,705千元，合計經費39,209千元。
-	-	135	147	-	-	426	454	334,407	327,863	6,544	
-	-	135	147	-	-	426	454	334,407	327,863	6,544	

嘉義區監理所 公務車輛明細表

中華民國103年度

單位：新臺幣千元

車輛數	車輛種類	乘客人數 不含司機	購置 年月	汽缸總排氣量 (立方公分)	油料費			養護費	其它	備註
					數量(公升)	單價(元)	金額			
合計					16,500		574	843	660	
1	小客車(稽查車)	4	97.03	1,997	1,500	34.80	52.2	12	21	4833-SU
1	小客車(稽查車)	4	99.02	1,794	1,500	34.80	52.2	9	15	5810-US
1	客貨兩用車	7	88.04	2,350	1,500	34.80	52.2	19	21	C4-2737
1	客貨兩用車	7	92.06	2,350	1,500	34.80	52.2	19	21	4758-GE
1	客貨兩用車	7	92.06	2,350	1,500	34.80	52.2	19	21	4759-GE
1	客貨兩用車	7	94.01	2,350	1,500	34.80	52.2	19	21	0218-JZ
1	客貨兩用車	7	94.01	2,350	1,500	34.80	52.2	19	21	2276-LS
1	客貨兩用車	7	96.08	2,350	1,500	34.80	52.2	19	21	8567-QP
1	客貨兩用車	7	102.05	2,351	1,500	34.80	52.2	6	21	AAE-1791
1	客貨兩用車	7	102.05	2,351	1,500	34.80	52.2	6	21	AAE-1792
1	客貨兩用車	7								103年12月新增
1	小貨車	1	94.01	2,350	1,500	34.80	52.2	19	14	8711-JC
1	考驗小客車	4	83.03	1,323				19		(FPC-7332)
1	考驗小客車	4	83.06	1,323				19		(FPC-7334)
1	考驗小客車	4	84.03	1,597				19		(YPC-7330)
1	考驗小客車	4	84.06	1,597				19		(YPC-7329)
1	考驗小客車	4	84.12	1,597				19		(YPC-7279)
1	考驗小客車	4	85.03	1,597				19	15	J6-7678
1	考驗小客車	4	85.03	1,597				19	15	7600-MA
1	考驗小客車	4	86.08	1,498				19	15	9029-UL
1	考驗小客車	4	86.08	1,840				19	21	S4-5758
1	考驗小客車	4	86.08	1,498				19		(FPC-7438)
1	考驗小客車	4	87.07	1,497				19	15	3M-7176
1	考驗小客車	4	87.07	1,497				19	15	4715-SU
1	考驗小客車	4	88.04	1,498				19	15	3500-GM
1	考驗小客車	4	88.04	1,587				19		(KPC-7584)
1	考驗小客車	4	88.12	1,497				19		(KPC-7636)
1	考驗小客車	4	88.12	1,497				19	15	5S-1591
1	考驗小客車	4	88.12	1,497				19	15	5S-1590
1	考驗小客車	4	88.12	1,597				19	15	9R-4636
1	考驗小客車	4	94.06	1,999				19	21	2266-LP
1	考驗小客車	4	95.05	1,834				19	21	3456-NR
1	考驗小客車	4	95.05	1,834				19	21	9689-NW
1	考驗小客車	4	98.05	1,798				12	15	3487-VA
1	考驗小客車	4	99.04	1,798				9	15	7235-US
1	考驗大客車	40	84.03	9,419				19	39	WR-052
1	考驗大客車	40	92.09	7,961				19		(KB-7817)
1	考驗大客車	40	93.08	7,961				19	35	WR-360
1	考驗大客車	40	94.08	7,961				19	35	WS-626
1	考驗大貨車	2	85.12	7,412				19		(HT-7381)
1	考驗大貨車	2	85.12	7,412				19		(HT-7382)
1	考驗大貨車	2	96.10	7,684				19	39	183-TP
1	考驗大貨車	2	97.07	7,684				12	39	115-UF
1	考驗曳引車	2	93.09	12,700				19		(TT-1791)
1	考驗曳引車	2	93.09	12,700				19		(TT-1792)
1	考驗拖車		93.08					19		(LT-1841)
1	考驗拖車		93.08					19		(LT-1842)
3	考驗重型機車	1	86.01	101				5	0	(HF022757)
										(HF022766)
										(HF022837)
5	考驗重型機車	1	92.04	125				9	4	H92-466
										(C2F10050)
										G9F-289
										H55-999
										J32-222
1	考驗重型機車	1	93.03	101				2		(SG20AB609121)
1	考驗重型機車	1	93.03	101				2		(SG20AB608885)
2	考驗重型機車	1	93.05	125				3		(4TE412320)
										(4TE412207)
6	考驗重型機車	1	94.05	125				10	1	(KC601524)
										(KC601734)
										(KC601775)
										(KC601786)
										(KC604835)
										H7F-079
1	考驗重型機車	1	95.05	125				2	1	588-BDE
2	考驗重型機車	1	101.12	125				3	0	(FD415833)
										(FD411981)

附錄十一、高雄區監理所

高雄區監理所

目 次

中華民國 103 年度

	頁 次
一、歲出計畫提要及分支計畫概況表·····	附 11-1
二、各項費用彙計表·····	附 11-7
三、人事費分析表·····	附 11-9
四、預算員額明細表·····	附 11-10
五、公務車輛明細表·····	附 11-12

高雄區監理所
歲出計畫提要及分支計畫概況表

經資門併計

中華民國103年度

單位：新臺幣千元

工作計畫名稱及編號	6029710100 一般行政	預算金額	278,988
-----------	-----------------	------	---------

計畫內容：

依據事務管理手冊規定，辦理經常性之行政工作。

預期成果：

有效推行行政工作及提高行政效率。

分支計畫及用途別科目	預算金額	承辦單位	說 明
01 人員維持	278,038	高雄區監理所	職員279人、工友10人及約僱人員114人，合計403人之人事費，計編列278,038千元。經費如下：
0100 人事費	278,038		
0103 法定編制人員待遇	143,053		1.法定編制人員待遇143,053千元。
0104 約聘僱人員待遇	50,985		2.約僱人員待遇50,985千元。
0105 技工及工友待遇	3,573		3.技工及工友待遇3,573千元。
0111 獎金	35,002		4.獎金35,002千元，係職員及工友之考績獎金11,942千元、特殊公勳獎賞108千元、支領月退休金人員年終慰問金209千元及員工之年終工作獎金等22,743千元。
0121 其他給與	5,180		5.其他給與5,180千元，係員工休假補助費等。
0131 加班值班費	7,152		6.加班值班費7,152千元：
0142 退休退職給付	200		(1)超時加班費2,568千元。
0143 退休離職儲金	13,242		(2)職員及工友之不休假加班費4,584千元。
0151 保險	19,651		7.退休退職給付200千元，係勞工退職給付不敷數。
			8.退休離職儲金13,242千元：
			(1)公務人員提撥金10,288千元。
			(2)約聘僱人員提撥金2,775千元。
			(3)技工及工友提撥金等179千元。
			9.保險19,651千元：
			(1)健保保險補助11,353千元。
			(2)公保保險補助3,537千元。
			(3)勞保保險補助4,761千元。
02 基本行政工作維持	950	高雄區監理所	辦理一般行政業務經費，計編列950千元。
0200 業務費	122		1.業務費122千元：
0231 保險費	64		(1)保險費64千元，係辦公房舍火險等保費。
0299 特別費	58		(2)特別費58千元，係首長之特別費。
0400 獎補助費	828		2.獎補助費828千元：
0475 獎勵及慰問	828		(1)獎勵及慰問828千元，係退休(職)人員三節慰問金。

高雄區監理所

歲出計畫提要及分支計畫概況表

經資門併計

中華民國103年度

單位：新臺幣千元

工作計畫名稱及編號	6029711000 公路及監理業務管理	預算金額	136,731
-----------	----------------------	------	---------

計畫內容：

預期成果：

1. 專責辦理各項公路監理行政工作業務。
2. 依據公路法、道路交通安全規則、強制汽車責任保險法、道路交通管理處罰條例、汽車燃料使用費徵收及分配辦法、使用牌照稅法、各縣市政府使用牌照稅徵收細則、各縣市政府使用牌照稅稽徵業務實施要點等，辦理車輛行車事故鑑定、車輛與駕駛人證照及考、檢驗等相關業務。
3. 資訊管理：
 - (1) 操作維護公路監理作業系統〔MVDIS〕已開發之各子系統。
 - (2) 推動「電子公路監理系統」。
 - (3) 推動電子化政府相關業務。
4. 公路車輛機械管理係辦理考驗車及教練車等保養維護。

1. 有效推行監理行政，促進交通安全及協助維持社會秩序。
2. 有效執行交通管理法規，使不依法繳納科處罰鍰義務者，以強制執行方法使之履行義務，並貫徹交通法令，促進國民遵守交通法規，維護交通秩序。
3. 灌輸駕駛人交通知識及品德素養，促進駕駛人重視行車秩序與安全及配合支應道路養護、修建、安全管理等。
4. 使汽、機車車籍、駕駛人基本資料、稅費徵收及工程與行政等業務，納入電腦資訊系統處理，完成自動化，縮短作業流程，減少人工作業，提高作業效率並增進服務品質。
5. 積極配合行政資訊網路之使用，並規劃資訊化整體服務系統，加速上網以達到電子化政府之目標。

分支計畫及用途別科目	預算金額	承辦單位	說明
01 監理業務	131,550	高雄區監理所	辦理公路監理業務經費，計編列131,550千元。
0200 業務費	126,275		1. 業務費126,275千元（含業務宣導經費163千元）：
0201 教育訓練費	143		(1) 教育訓練費143千元，係現職員工教育訓練所需相關費用。
0202 水電費	6,144		(2) 水電費6,144千元：
0203 通訊費	52,825		<1> 監理所、站辦公處所及電腦機房等水費22千元。
0219 其他業務租金	1,200		<2> 監理所、站辦公處所及電腦機房等電費5,922千元。
0221 稅捐及規費	106		(3) 通訊費52,825千元：
0231 保險費	102		<1> 監理所、站業務使用數據通訊及網路通訊等費用711千元。
0249 臨時人員酬金	19,013		<2> 監理所、站寄發各項通知郵資、電話費及道安講習郵資等費用24,542千元。
0250 按日按件計資酬金	1,606		<3> 寄發機車之汽車燃料使用費開徵及稽催郵資27,313千元。
0271 物品	3,380		<4> 辦理車輛行車事故鑑定業務所需郵資259千元。
0279 一般事務費	28,349		(4) 其他業務租金1,200千元，係監理所、站影印機等租金。
0282 房屋建築養護費	2,000		(5) 稅捐及規費106千元：
0283 車輛及辦公器具養護費	422		<1> 監理所、站設施等應繳納之稅捐2千元。
0284 設施及機械設備養護費	3,842		<2> 監理所、站申請地政地籍、戶籍資料及公證費104千元。
0291 國內旅費	6,903		(6) 保險費102千元：
0294 運費	147		
0295 短程車資	93		
0300 設備及投資	5,115		
0302 房屋建築及設備費	400		
0304 機械設備費	1,200		
0319 雜項設備費	3,515		
0400 獎補助費	160		
0475 獎勵及慰問	160		

高雄區監理所
歲出計畫提要及分支計畫概況表

經資門併計

中華民國103年度

單位：新臺幣千元

工作計畫名稱及編號	6029711000 公路及監理業務管理	預算金額	136,731
分支計畫及用途別科目	預算金額	承辦單位	說明
			<p><1>監理所、站志工投保意外險保費40千元。</p> <p><2>監理所、站現金運送及窗口人員等保費62千元。</p> <p>(7)臨時人員酬金19,013千元，係監理所、站臨時人員之相關費用。</p> <p>(8)按日按件計資酬金1,606千元：</p> <p><1>公路汽車客運營運審議委員會及駕訓班派督考複審等學者專家出席費20千元。</p> <p><2>學者專家授課、演講及各所、站道安講習等鐘點費584千元。</p> <p><3>辦理酒後駕車違規專班講師鐘點費631千元。</p> <p><4>辦理車輛行車事故鑑定業務所需出席費及稿費371千元。</p> <p>(9)物品3,380千元：</p> <p><1>消耗品2,204千元，係各項事務用品、報章雜誌及文具紙張等費用。</p> <p><2>非消耗品860千元，係監理所、站陳設及事務用具等經費。</p> <p><3>監理所、站考驗車油料316千元。</p> <p>(10)一般事務費28,349千元：</p> <p><1>印製牌照稅、汽燃費繳款書及催繳繳款書（含撕、摺、黏）及相關作業費1,590千元。</p> <p><2>印製定檢通知、逾檢及違規裁決書1,274千元。</p> <p><3>監理所、站辦公處所環境佈置、環境清潔及保全等經費3,504千元。</p> <p><4>道安講習環境佈置、道安講習印製教材及通知等事務支出850千元。</p> <p><5>駐站公庫津貼5,485千元。</p> <p><6>辦理車輛動員準備作業費240千元。</p> <p><7>道安講習安全宣導等費用163千元。</p> <p><8>違反公路法及強制汽車責任險法院執行費670千元。</p> <p><9>銷毀拼裝車輛工資及保管費用200千元。</p> <p><10>委託代收汽車燃料使用費手續費7,599</p>

高雄區監理所
歲出計畫提要及分支計畫概況表

經資門併計

中華民國103年度

單位：新臺幣千元

工作計畫名稱及編號	6029711000 公路及監理業務管理	預算金額	136,731
分支計畫及用途別科目	預算金額	承辦單位	說 明
			<p>千元。</p> <p><11>機車之汽車燃料使用費代收手續費、印製費及強制執行費用6,111千元。</p> <p><12>辦理車輛行車事故鑑定業務所需事務經費663千元。</p> <p>(11)房屋建築養護費2,000千元，係各監理所、站辦公房舍、檢驗室、考場及候考室等整修維護費。</p> <p>(12)車輛及辦公器具養護費422千元。</p> <p>(13)設施及機械設備養護費3,842千元：</p> <p><1>各項考檢設備及排氣檢驗等設施養護費2,433千元。</p> <p><2>道安講習電視及錄影機等設備修護費用339千元。</p> <p><3>辦理車輛檢驗儀器校正費用950千元。</p> <p><4>牌照稅徵課作業功能建置養護等費用120千元。</p> <p>(14)國內旅費6,903千元：</p> <p><1>下鄉考照差旅費600千元。</p> <p><2>汽車路邊檢查及聯合稽查小組等差旅費3,200千元。</p> <p><3>駕訓班、代檢廠抽查及派督考複查等差旅費540千元。</p> <p><4>運輸業督導考核差旅費280千元。</p> <p><5>牌照稅、汽燃費徵收核帳、開會及業務聯繫等差旅費80千元。</p> <p><6>移送法院強制執行案件相關業務人員差旅費450千元。</p> <p><7>道安講習平時、年終督導及師資研習班講習等差旅費250千元。</p> <p><8>辦理車輛行車事故鑑定業務所需差旅費203千元。</p> <p><9>其他因公出差、業務聯繫、督導考核及開會等差旅費1,300千元。</p> <p>(15)運費147千元，係下鄉巡迴服務作業器具搬運及沒入收購拼裝車運至工廠等運雜費。</p> <p>(16)短程車資93千元，係監理所、站員工洽公</p>

高雄區監理所
歲出計畫提要及分支計畫概況表

經資門併計

中華民國103年度

單位：新臺幣千元

工作計畫名稱及編號	6029711000 公路及監理業務管理	預算金額	136,731
分支計畫及用途別科目	預算金額	承辦單位	說明
03 資訊管理	3,328	高雄區監理所	短程車資。 2.設備及投資5,115千元： (1)房屋建築及設備費400千元： <1>監理所、站辦公室整建工程經費200千元。 <2>監理所、站考驗場、檢驗場及候考室等零星工程經費200千元。 (2)機械設備費1,200千元，係汽車檢驗設備、考驗電動設備及管線更新等。 (3)雜項設備費3,515千元，係辦公桌椅設備(含OA設備)、移動式資料櫃組、冷氣、消防設備、切牌機、撕摺封事務機、筆試作業設備及道安講習設備等購置或改善。 3.獎補助費160千元： (1)獎勵及慰問160千元，係監理義務志工獎勵金(含誤餐、車資等)。 辦理資訊管理業務經費，計編列3,328千元。
0200 業務費	3,265		1.業務費3,265千元：
0201 教育訓練費	12		(1)教育訓練費12千元，係電腦訓練費。
0203 通訊費	540		(2)通訊費540千元：
0215 資訊服務費	1,545		<1>數據通訊費490千元，係通訊線路租金等。
0250 按日按件計資酬金	3		<2>一般通訊費50千元，係機房電話費及電腦資料寄送費等。
0271 物品	1,105		(3)資訊服務費1,545千元，係資訊操作維護費：
0291 國內旅費	60		<1>電腦軟、硬體設備及應用系統維護790千元。
0300 設備及投資	63		<2>機房相關設備維護400千元。
0306 資訊軟硬體設備費	63		<3>區域網路及連線設備維護355千元。 (4)按日按件計資酬金3千元，係應用系統推廣教育訓練鐘點費。 (5)物品1,105千元： <1>消耗品1,100千元，係購置電腦作業用品等經費。 <2>非消耗品5千元，係購置電腦維護及網路線路檢驗等相關工具。 (6)國內旅費60千元，係電腦業務聯繫、督導

高雄區監理所
歲出計畫提要及分支計畫概況表

經資門併計

中華民國103年度

單位：新臺幣千元

工作計畫名稱及編號	6029711000 公路及監理業務管理	預算金額	136,731
分支計畫及用途別科目	預算金額	承辦單位	說 明
04 公路車輛機械管理	1,853	高雄區監理所	及開會等差旅費。
0200 業務費	1,853		2.設備及投資63千元：
0221 稅捐及規費	474		(1)資訊軟硬體設備費63千元，係電腦週邊設備等購置。
0231 保險費	133		辦理車輛及機械管理業務經費，計編列1,853千元。
0271 物品	476		1.業務費1,853千元：
0283 車輛及辦公器具養護費	770		(1)稅捐及規費474千元：
			<1>稅捐269千元，係車輛牌照稅。
			<2>規費205千元，係車輛汽燃費188千元及檢驗費17千元。
			(2)保險費133千元，係車輛保險費。
			(3)物品476千元：
			<1>非消耗品6千元，係機務士工作服及安全鞋。
			<2>油料470千元，係公務車輛油料。
			(4)車輛及辦公器具養護費770千元，係車輛維護費。

高雄區監理所 各項費用彙計表

中華民國103年度

單位：新臺幣千元

工作計畫名稱及編號 第一、二級用途別 科目名稱及編號	6029710100 一般行政	6029711000 公路及監理業 務管理				合 計
合 計	278,988	136,731				415,719
0100人事費	278,038	-				278,038
0103法定編制人員待遇	143,053	-				143,053
0104約聘僱人員待遇	50,985	-				50,985
0105技工及工友待遇	3,573	-				3,573
0111獎金	35,002	-				35,002
0121其他給與	5,180	-				5,180
0131加班值班費	7,152	-				7,152
0142退休退職給付	200	-				200
0143退休離職儲金	13,242	-				13,242
0151保險	19,651	-				19,651
0200業務費	122	131,393				131,515
0201教育訓練費	-	155				155
0202水電費	-	6,144				6,144
0203通訊費	-	53,365				53,365
0215資訊服務費	-	1,545				1,545
0219其他業務租金	-	1,200				1,200
0221稅捐及規費	-	580				580
0231保險費	64	235				299
0249臨時人員酬金	-	19,013				19,013
0250按日按件計資酬金	-	1,609				1,609
0271物品	-	4,961				4,961
0279一般事務費	-	28,349				28,349
0282房屋建築養護費	-	2,000				2,000
0283車輛及辦公器具養護費	-	1,192				1,192
0284設施及機械設備養護費	-	3,842				3,842
0291國內旅費	-	6,963				6,963
0294運費	-	147				147
0295短程車資	-	93				93
0299特別費	58	-				58

高雄區監理所 各項費用彙計表

中華民國103年度

單位：新臺幣千元

工作計畫名稱及編號 第一、二級用途別 科目名稱及編號	6029710100 一般行政	6029711000 公路及監理業 務管理				合 計
0300設備及投資	-	5,178				5,178
0302房屋建築及設備費	-	400				400
0304機械設備費	-	1,200				1,200
0306資訊軟硬體設備費	-	63				63
0319雜項設備費	-	3,515				3,515
0400獎補助費	828	160				988
0475獎勵及慰問	828	160				988

高雄區監理所 人事費分析表

中華民國103年度

單位：新臺幣千元

人 事 費 別	金 額	說 明
一、民意代表待遇	-	
二、政務人員待遇	-	
三、法定編制人員待遇	143,053	
四、約聘僱人員待遇	50,985	
五、技工及工友待遇	3,573	
六、獎金	35,002	
七、其他給與	5,180	
八、加班值班費	7,152	超時加班費2,568千元，較90年度加班費實支數八成1,857千元為高，主要係為應監理業務實際需要，經行政院100年9月21日院授人給字第1000050017號函核定公路總局及所屬各區監理所100年度起加班費限額，於32,005千元額度內覈實支應。
九、退休退職給付	200	
十、退休離職儲金	13,242	
十一、保險	19,651	
十二、調待準備	-	
合 計	278,038	

高雄區
預算員額
中華民國

科 目				員 額 (單位 :														
款	項	目	節	名 稱	職 員		警 察		法 警		駐 警		工 友		技 工		駕 駛	
					本年度	上年度	本年度	上年度	本年度	上年度	本年度	上年度	本年度	上年度	本年度	上年度	本年度	上年度
14				0029000000 交通部主管	279	301	-	-	-	-	-	-	10	10	-	-	-	-
	6			0029710000 公路總局及所屬	279	301	-	-	-	-	-	-	10	10	-	-	-	-
		1		6029710100 一般行政	279	301	-	-	-	-	-	-	10	10	-	-	-	-

監理所 明細表

103年度

單位：新臺幣千元

人)								年 需 經 費			說 明
聘 用		約 僱		駐外雇員		合 計		本 年 度	上 年 度	比 較	
本 年 度	上 年 度	本 年 度	上 年 度	本 年 度	上 年 度	本 年 度	上 年 度				
-	-	114	123	-	-	403	434	270,886	273,912	-3,026	
-	-	114	123	-	-	403	434	270,886	273,912	-3,026	
-	-	114	123	-	-	403	434	270,886	273,912	-3,026	本年度以業務費於公路及監理業務管理計畫項下預計進用臨時人員59人19,013千元及承攬人力30人10,159千元，合計經費29,172千元。

高雄區監理所 公務車輛明細表

中華民國103年度

單位：新臺幣千元

車輛數	車輛種類	乘客人數 不含司機	購置 年月	汽缸總排氣量 (立方公分)	油料費			養護費	其它	備註
					數量(公升)	單價(元)	金額			
合計					13,500		470	770	590	
1	小客車(稽查車)	4	101.04	1,997	1,500	34.80	52.2	6	21	4291-H3
1	小客車(稽查車)	4	101.04	1,997	1,500	34.80	52.2	6	21	4292-H3
1	客貨兩用車	7	88.11	2,350	1,500	34.80	52.2	19	21	DV-0460
1	客貨兩用車	7	88.11	2,350	1,500	34.80	52.2	19	21	DV-0461
1	客貨兩用車	7	92.06	2,350	1,500	34.80	52.2	19	21	0026-GP
1	客貨兩用車	7	92.06	2,350	1,500	34.80	52.2	19	21	0027-GP
1	客貨兩用車	7	94.01	2,350	1,500	34.80	52.2	19	21	1027-ME
1	客貨兩用車	7	94.01	2,350	1,500	34.80	52.2	19	21	1028-ME
1	客貨兩用車	7	94.01	2,350	1,500	34.80	52.2	19	21	1029-ME
1	考驗小客車	4	83.07	1,323				19		(FPC-7161),103年12月汰換
1	考驗小客車	4	83.07	1,323				19		(FPC-7159),103年12月汰換
1	考驗小客車	4	84.10	1,597				19		(YPC-7249)
1	考驗小客車	4	84.10	2,000				19		(YPC-7250)
1	考驗小客車	4	84.12	1,597				19		(YPC-7282),103年12月汰換
1	考驗小客車	4	84.12	1,597				19	15	F5-7510,103年12月汰換
1	考驗小客車	4	86.08	1,498				19		(FPC-7433)
1	考驗小客車	4	86.08	1,498				19	15	P2-9429
1	考驗小客車	4	86.08	1,498				19	15	N9-4737
1	考驗小客車	4	86.08	1,840				19	21	7S-0350
1	考驗小客車	4	86.08	1,840				19		(FPC-7429)
1	考驗小客車	4	87.07	1,497				19		(KPC-7503)
1	考驗小客車	4	87.07	1,578				19		(KPC-7504)
1	考驗小客車	4	87.12	1,587				19	15	E4-6096
1	考驗小客車	4	88.07	1,497				19		(KPC-7605)
1	考驗小客車	4	88.07	1,497				19		(KPC-7607)
1	考驗小客車	4	88.12	1,497				19		(KPC-7639)
1	考驗小客車	4	88.12	1,597				19		(YPC-7645)
1	考驗小客車	4	92.08	1,497				19	15	7V-9287
1	考驗小客車	4	94.06	1,999				19	21	3419-MF
1	考驗小客車	4	95.05	1,834				19	21	3707-NY
1	考驗小客車	4	95.05	1,834				19	21	3708-NY
1	考驗小客車	4	95.05	1,834				19	21	3706-NY
1	考驗小客車	4	98.06	1,798				12	15	3489-VA
1	考驗小客車	4	99.04	1,798				9	15	4799-ZQ
1	考驗大客車	36	102.11	7,640				6		953-WD
1	考驗大客車	40	88.07	9,419				19	38	WV-411
1	考驗大客車	40	82.11	9,419				19		(KB-7130)
1	考驗大客車	40	94.08	7,961				19	35	901-WD
1	考驗大客車	40	95.09	7,790				19	34	WX-132
1	考驗大貨車	2	88.07	6,728				19		(KT-7600)
1	考驗大貨車	2	96.12	7,684				12	39	018-XY
1	考驗大貨車	2	100.12	7,684				6	39	398-N6
1	考驗曳引車	2	94.09	12,913				19		(TT-1795)
1	考驗拖車		71.06					19		TP-12,103年12月汰換
1	考驗重型機車	1	95.06	125				2	1	P3S-159
2	考驗重型機車	1	99.06	125				3	2	353-JWL 355-JWL
3	考驗重型機車	1	99.06	125				5	3	350-JWL 351-JWL 352-JWL

附錄十二、臺北市區監理所

臺北市區監理所

目次

中華民國 103 年度

	頁次
一、歲出計畫提要及分支計畫概況表·····	附 12-1
二、各項費用彙計表·····	附 12-7
三、人事費分析表·····	附 12-9
四、預算員額明細表·····	附 12-10
五、公務車輛明細表·····	附 12-12

臺北市區監理所
歲出計畫提要及分支計畫概況表

經資門併計

中華民國103年度

單位：新臺幣千元

工作計畫名稱及編號	6029710100 一般行政	預算金額	291,918
計畫內容： 依據事務管理手冊規定，辦理經常性之行政工作。		預期成果： 有效推行行政工作及提高行政效率。	
分支計畫及用途別科目	預算金額	承辦單位	說明
01 人員維持	290,329	臺北市區監理所	職員229人、駐警15人、工友10人、技工39人、駕駛1人、聘用1人及約僱人員61人，合計356人之人事費，計編列290,329千元。經費如下：
0100 人事費	290,329		
0103 法定編制人員待遇	150,150		1.法定編制人員待遇150,150千元。
0104 約聘僱人員待遇	26,509		2.約僱人員待遇26,509千元。
0105 技工及工友待遇	21,327		3.技工及工友待遇21,327千元。
0111 獎金	44,503		4.獎金44,503千元，係職員及工友之考績獎金17,560千元、特殊公勳獎賞126千元、支領月退休金人員年終慰問金476千元及員工之年終工作獎金等26,341千元。
0121 其他給與	5,212		5.其他給與5,212千元，係員工休假補助費等。
0131 加班值班費	6,601		6.加班值班費6,601千元：
0142 退休退職給付	1,253		(1)超時加班費1,932千元。
0143 退休離職儲金	14,817		(2)職員及工友之不休假加班費4,577千元。
0151 保險	19,957		(3)值班費92千元。
			7.退休退職給付1,253千元，係勞工退職給付不敷數。
			8.退休離職儲金14,817千元：
			(1)公務人員提撥金12,012千元。
			(2)約聘僱人員提撥金2,295千元。
			(3)技工及工友提撥金等510千元。
			9.保險19,957千元：
			(1)健保保險補助12,399千元。
			(2)公保保險補助3,742千元。
			(3)勞保保險補助3,816千元。
02 基本行政工作維持	1,589	臺北市區監理所	辦理一般行政業務經費，計編列1,589千元。
0200 業務費	149		1.業務費149千元：
0231 保險費	91		(1)保險費91千元，係辦公房舍火險等保費。
0299 特別費	58		(2)特別費58千元，係首長之特別費。
0400 獎補助費	1,440		2.獎補助費1,440千元：
0475 獎勵及慰問	1,440		(1)獎勵及慰問1,440千元，係退休(職)人員三節慰問金。

臺北市區監理所
歲出計畫提要及分支計畫概況表

經資門併計

中華民國103年度

單位：新臺幣千元

工作計畫名稱及編號	6029711000 公路及監理業務管理	預算金額	178,047
-----------	----------------------	------	---------

計畫內容：

預期成果：

1. 專責辦理各項公路監理行政工作。
2. 依據公路法、道路交通安全規則、強制汽車責任保險法、道路交通管理處罰條例、汽車燃料使用費徵收及分配辦法、使用牌照稅法、各縣市政府使用牌照稅徵收細則、各縣市政府使用牌照稅稽徵業務實施要點等，辦理車輛與駕駛人證照及考、檢驗等相關業務。
3. 資訊管理：
 - (1) 操作維護公路監理作業系統〔MVDIS〕已開發之各子系統。
 - (2) 推動「電子公路監理系統」。
 - (3) 推動電子化政府相關業務。
4. 公路車輛機械管理係辦理考驗車及教練車等保養維護。

1. 有效推行監理行政，促進交通安全及協助維持社會秩序。
2. 有效執行交通管理法規，使不依法繳納科處罰鍰義務者，以強制執行方法使之履行義務，並貫徹交通法令，促進國民遵守交通法規，維護交通秩序。
3. 灌輸駕駛人交通知識及品德素養，促進駕駛人重視行車秩序與安全及配合支應道路養護、修建、安全管理等。
4. 使汽、機車車籍、駕駛人基本資料、稅費徵收及工程與行政等業務，納入電腦資訊系統處理，完成自動化，縮短作業流程，減少人工作業，提高作業效率並增進服務品質。
5. 積極配合行政資訊網路之使用，並規劃資訊化整體服務系統，加速上網以達到電子化政府之目標。

分支計畫及用途別科目	預算金額	承辦單位	說明
01 監理業務	171,747	臺北市區監理所	辦理公路監理業務經費，計編列171,747千元。
0200 業務費	167,228		1. 業務費167,228千元（含業務宣導經費256千元）：
0201 教育訓練費	118		(1) 教育訓練費118千元，係現職員工教育訓練所需相關費用。
0202 水電費	3,558		(2) 水電費3,558千元：
0203 通訊費	40,472		<1> 監理所、站辦公處所及電腦機房等水費129千元。
0211 土地租金	69,601		<2> 監理所、站辦公處所及電腦機房等電費3,429千元。
0219 其他業務租金	7,723		(3) 通訊費40,472千元：
0221 稅捐及規費	202		<1> 監理所、站業務使用數據通訊及網路通訊等費用412千元。
0231 保險費	161		<2> 監理所、站寄發各項通知郵資、電話費及道安講習郵資等費用25,198千元。
0249 臨時人員酬金	6,557		<3> 寄發機車之汽車燃料使用費開徵及稽催郵資14,862千元。
0250 按日按件計資酬金	2,422		(4) 土地租金69,601千元，係臺北市區監理所與士林監理站102及103年度土地租金。
0271 物品	4,068		(5) 其他業務租金7,723千元：
0279 一般事務費	26,120		<1> 臺北市區監理所(含士林監理站)102及103年度辦公房屋租金6,797千元，租用面積44,827平方公尺、使用人數362人，係辦公室、服務櫃檯、考驗場、檢驗線、道安講習教室及民眾等候區等公共使用區。
0282 房屋建築養護費	711		
0283 車輛及辦公器具養護費	373		
0284 設施及機械設備養護費	3,161		
0291 國內旅費	1,730		
0294 運費	158		
0295 短程車資	93		
0300 設備及投資	4,313		
0302 房屋建築及設備費	526		
0304 機械設備費	2,355		
0319 雜項設備費	1,432		

臺北市區監理所
歲出計畫提要及分支計畫概況表

經資門併計

中華民國103年度

單位：新臺幣千元

工作計畫名稱及編號	6029711000 公路及監理業務管理	預算金額	178,047
分支計畫及用途別科目	預算金額	承辦單位	說 明
0400 獎補助費	206		<p><2>臺北市區監理所簡易服務站房屋租金334千元，租用面積157.46平方公尺、使用人數4人。</p> <p><3>監理所、站影印機等租金592千元。</p> <p>(6)稅捐及規費202千元：</p> <p><1>監理所、站設施等應繳納之稅捐105千元。</p> <p><2>監理所、站申請地政地籍、戶籍資料及公證費97千元。</p> <p>(7)保險費161千元：</p> <p><1>監理所、站志工投保意外險保費94千元。</p> <p><2>監理所、站現金運送及窗口人員等保費67千元。</p> <p>(8)臨時人員酬金6,557千元，係監理所、站臨時人員之相關費用。</p> <p>(9)按日按件計資酬金2,422千元：</p> <p><1>委請專業律師等支給之顧問費40千元。</p> <p><2>公路汽車客運營運審議委員會及駕訓班派督考複審等學者專家出席費20千元。</p> <p><3>學者專家授課、演講及各所、站道安講習等鐘點費1,320千元。</p> <p><4>辦理酒後駕車違規專班講師鐘點費1,042千元。</p> <p>(10)物品4,068千元：</p> <p><1>消耗品1,876千元，係各項事務用品、報章雜誌及文具紙張等費用。</p> <p><2>非消耗品1,648千元，係監理所、站陳設及事務用具等經費。</p> <p><3>監理所、站考驗車油料544千元。</p> <p>(11)一般事務費26,120千元：</p> <p><1>印製牌照稅、汽燃費繳款書、催繳繳款書(含撕、摺、黏)及相關作業費1,796千元。</p> <p><2>印製定檢通知、逾檢及違規裁決書1,301千元。</p> <p><3>監理所、站辦公處所環境佈置、環境清潔及保全等經費4,598千元。</p>
0471 損失及賠償	4		
0475 獎勵及慰問	202		

臺北市區監理所
歲出計畫提要及分支計畫概況表

經資門併計

中華民國103年度

單位：新臺幣千元

工作計畫名稱及編號	6029711000 公路及監理業務管理	預算金額	178,047
分支計畫及用途別科目	預算金額	承辦單位	說明
			<p><4>道安講習環境佈置、道安講習印製教材及通知等事務支出1,094千元。</p> <p><5>駐站公庫津貼3,600千元。</p> <p><6>辦理車輛動員準備作業費152千元。</p> <p><7>道安講習安全宣導等費用256千元。</p> <p><8>違反公路法及強制汽車責任險法院執行費2,062千元。</p> <p><9>銷毀拼裝車輛工資及保管費用176千元。</p> <p><10>委託代收汽車燃料使用費手續費7,759千元。</p> <p><11>機車之汽車燃料使用費代收手續費、印製費及強執費用3,326千元。</p> <p>(12)房屋建築養護費711千元，係各監理所、站辦公房舍、檢驗室、考驗場及候考室等整修維護費。</p> <p>(13)車輛及辦公器具養護費373千元。</p> <p>(14)設施及機械設備養護費3,161千元：</p> <p><1>各項考檢設備及排氣檢驗等設施養護費1,090千元。</p> <p><2>道安講習電視及錄影機等設備修護費用552千元。</p> <p><3>辦理車輛檢驗儀器校正費用1,427千元。</p> <p><4>牌照稅徵課作業功能建置養護等費用92千元。</p> <p>(15)國內旅費1,730千元：</p> <p><1>巡迴服務考照差旅費75千元。</p> <p><2>汽車路邊檢查及聯合稽查小組等差旅費900千元。</p> <p><3>駕訓班、代檢廠抽查及派督考複查等差旅費133千元。</p> <p><4>運輸業督導考核差旅費60千元。</p> <p><5>牌照稅、汽燃費徵收核帳、開會及業務聯繫等差旅費101千元。</p> <p><6>移送法院強制執行案件相關業務人員差旅費77千元。</p> <p><7>道安講習平時、年終督導及師資研習班講習等差旅費54千元。</p> <p><8>其他因公出差、業務聯繫、督導考核及</p>

臺北市區監理所
歲出計畫提要及分支計畫概況表

經資門併計

中華民國103年度

單位：新臺幣千元

工作計畫名稱及編號	6029711000 公路及監理業務管理	預算金額	178,047
分支計畫及用途別科目	預算金額	承辦單位	說明
03 資訊管理	3,753	臺北市區監理所	<p>開會等差旅費330千元。</p> <p>(16)運費158千元，係巡迴服務作業器具搬運及沒入收購拼裝車運至工廠等運雜費。</p> <p>(17)短程車資93千元，係監理所、站員工洽公短程車資。</p> <p>2.設備及投資4,313千元：</p> <p>(1)房屋建築及設備費526千元，係監理所、站辦公室整建及耐震補強工程等經費。</p> <p>(2)機械設備費2,355千元，係汽車考、檢驗設備等更新經費。</p> <p>(3)雜項設備費1,432千元，係辦公桌椅設備(含OA設備)、移動式資料櫃組、冷氣、消防設備、切牌機、撕摺封事務機、筆試作業設備及道安講習設備等購置或改善。</p> <p>3.獎補助費206千元：</p> <p>(1)損失及賠償4千元，係監理所、站保管車輛等損失及賠償費。</p> <p>(2)獎勵及慰問202千元，係監理義務志工獎勵金(含誤餐、車資等)。</p> <p>辦理資訊管理業務經費，計編列3,753千元。</p>
0200 業務費	3,683		1.業務費3,683千元：
0201 教育訓練費	12		(1)教育訓練費12千元，係電腦訓練費。
0203 通訊費	650		(2)通訊費650千元：
0215 資訊服務費	1,465		<1>數據通訊費600千元，係通訊線路租金等。
0250 按日按件計資酬金	3		<2>一般通訊費50千元，係機房電話費及電腦資料寄送費等。
0271 物品	1,493		(3)資訊服務費1,465千元，係資訊操作維護費：
0291 國內旅費	60		<1>電腦軟、硬體設備及應用系統維護750千元。
0300 設備及投資	70		<2>機房相關設備維護360千元。
0306 資訊軟硬體設備費	70		<3>區域網路及連線設備維護355千元。
			(4)按日按件計資酬金3千元，係應用系統推廣教育訓練鐘點費。
			(5)物品1,493千元：
			<1>消耗品1,488千元，係購置電腦作業用品等經費。

臺北市區監理所
歲出計畫提要及分支計畫概況表

經資門併計

中華民國103年度

單位：新臺幣千元

工作計畫名稱及編號	6029711000 公路及監理業務管理	預算金額	178,047
分支計畫及用途別科目	預算金額	承辦單位	說明
04 公路車輛機械管理	2,547	臺北市區監理所	<p><2>非消耗品5千元，係購置電腦維護及網路線路檢驗等相關工具。</p> <p>(6)國內旅費60千元，係電腦業務聯繫、督導及開會等差旅費。</p> <p>2.設備及投資70千元：</p> <p>(1)資訊軟硬體設備費70千元，係電腦週邊設備等購置。</p> <p>辦理車輛及機械管理業務經費，計編列2,547千元。</p>
0200 業務費	2,547		1.業務費2,547千元：
0221 稅捐及規費	821		(1)稅捐及規費821千元：
0231 保險費	250		<1>稅捐429千元，係車輛牌照稅。
0271 物品	626		<2>規費392千元，係車輛汽燃費357千元及檢驗費35千元。
0283 車輛及辦公器具養護費	850		(2)保險費250千元，係車輛保險費。
			(3)物品626千元，係公務車輛油料。
			(4)車輛及辦公器具養護費850千元，係車輛維護費。

**臺北市區監理所
各項費用彙計表**

中華民國103年度

單位：新臺幣千元

工作計畫名稱及編號 第一、二級用途別 科目名稱及編號	6029710100 一般行政	6029711000 公路及監理業 務管理			合 計
合 計	291,918	178,047			469,965
0100人事費	290,329	-			290,329
0103法定編制人員待遇	150,150	-			150,150
0104約聘僱人員待遇	26,509	-			26,509
0105技工及工友待遇	21,327	-			21,327
0111獎金	44,503	-			44,503
0121其他給與	5,212	-			5,212
0131加班值班費	6,601	-			6,601
0142退休退職給付	1,253	-			1,253
0143退休離職儲金	14,817	-			14,817
0151保險	19,957	-			19,957
0200業務費	149	173,458			173,607
0201教育訓練費	-	130			130
0202水電費	-	3,558			3,558
0203通訊費	-	41,122			41,122
0211土地租金	-	69,601			69,601
0215資訊服務費	-	1,465			1,465
0219其他業務租金	-	7,723			7,723
0221稅捐及規費	-	1,023			1,023
0231保險費	91	411			502
0249臨時人員酬金	-	6,557			6,557
0250按日按件計資酬金	-	2,425			2,425
0271物品	-	6,187			6,187
0279一般事務費	-	26,120			26,120
0282房屋建築養護費	-	711			711
0283車輛及辦公器具養護費	-	1,223			1,223
0284設施及機械設備養護費	-	3,161			3,161
0291國內旅費	-	1,790			1,790
0294運費	-	158			158
0295短程車資	-	93			93

**臺北市區監理所
各項費用彙計表**

中華民國103年度

單位：新臺幣千元

工作計畫名稱及編號 第一、二級用途別 科目名稱及編號	6029710100 一般行政	6029711000 公路及監理業 務管理			合 計
0299特別費	58	-			58
0300設備及投資	-	4,383			4,383
0302房屋建築及設備費	-	526			526
0304機械設備費	-	2,355			2,355
0306資訊軟硬體設備費	-	70			70
0319雜項設備費	-	1,432			1,432
0400獎補助費	1,440	206			1,646
0471損失及賠償	-	4			4
0475獎勵及慰問	1,440	202			1,642

臺北市區監理所
人事費分析表

中華民國103年度

單位：新臺幣千元

人 事 費 別	金 額	說 明
一、民意代表待遇	-	
二、政務人員待遇	-	
三、法定編制人員待遇	150,150	
四、約聘僱人員待遇	26,509	
五、技工及工友待遇	21,327	
六、獎金	44,503	
七、其他給與	5,212	
八、加班值班費	6,601	超時加班費1,932元，90年度加班費實支數8成2,334千元。
九、退休退職給付	1,253	
十、退休離職儲金	14,817	
十一、保險	19,957	
十二、調待準備	-	
合 計	290,329	

**臺北市區
預算員額**
中華民國

科 目				員 額 (單位 :													
款	項	目	節 名 稱	職 員		警 察		法 警		駐 警		工 友		技 工		駕 駛	
				本年度	上年度	本年度	上年度	本年度	上年度	本年度	上年度	本年度	上年度	本年度	上年度	本年度	上年度
14			0029000000 交通部主管	229	229	-	-	-	-	15	15	10	10	39	41	1	1
	6		0029710000 公路總局及所屬	229	229	-	-	-	-	15	15	10	10	39	41	1	1
		1	6029710100 一般行政	229	229	-	-	-	-	15	15	10	10	39	41	1	1

監理所 明細表

103年度

單位：新臺幣千元

人)								年 需 經 費			說 明
聘 用		約 僱		駐外雇員		合 計		本 年 度	上 年 度	比 較	
本 年 度	上 年 度	本 年 度	上 年 度	本 年 度	上 年 度	本 年 度	上 年 度				
1	1	61	63	-	-	356	360	283,728	296,132	-12,404	本年度以業務費於公路及監理業務管理計畫項下預計進用臨時人員14人6,557千元及承攬人力44人15,528千元，合計經費22,085千元。
1	1	61	63	-	-	356	360	283,728	296,132	-12,404	
1	1	61	63	-	-	356	360	283,728	296,132	-12,404	

臺北市區監理所 公務車輛明細表

中華民國103年度

單位：新臺幣千元

車輛數	車輛種類	乘客人數 不含司機	購置 年月	汽缸總排氣量 (立方公分)	油料費			養護費	其它	備註
					數量(公升)	單價(元)	金額			
合計					19,500		626	850	1,036	
1	小客車(稽查車)	4	92.04	1,999	1,500	34.80	52.2	19	21	9E-2108
1	小客車(稽查車)	4	92.04	1,999	1,500	34.80	52.2	19	21	9E-7109
1	小客車	4	91.07	1,598	1,500	34.80	52.2	19	15	8D-8591
1	小客車	4	91.07	1,598	1,500	34.80	52.2	19	15	8D-8592
1	小客車	4	91.07	1,598	1,500	34.80	52.2	19	15	8D-8593
1	小客車	4	91.07	1,598	1,500	34.80	52.2	19	15	8D-8601
1	小客車	4	91.07	1,598	1,500	34.80	52.2	19	15	8D-8602
1	小客車	4	98.06	1,794	1,500	34.80	52.2	12	15	2089-UX
1	客貨兩用車	7	86.02	1,781	1,500				15	CP-2545
1	客貨兩用車	7	94.01	2,350	1,500	34.80	52.2	19	21	1839-ED
1	客貨兩用車	7	94.09	2,350	1,500	34.80	52.2	19	21	5638-DA
1	客貨兩用車	7	94.09	2,350	1,500	34.80	52.2	19	21	5639-DA
1	客貨兩用車	7	102.05	2,351	1,500	34.80	52.2	6	21	AAM-9383
1	考驗小客車	4	78.04	1,171				19	12	WY-0359
1	考驗小客車	4	78.04	1,171				19	12	WY-0361
1	考驗小客車	4	78.04	1,973				19	21	WY-0363
1	考驗小客車	4	81.05	1,171				19	12	WY-0208
1	考驗小客車	4	81.05	1,171				19	12	WY-0209
1	考驗小客車	4	85.05	1,590				19	15	EX-2513
1	考驗小客車	4	85.05	1,590				19	15	EX-2515
1	考驗小客車	4	85.05	1,590				19	15	0027-G7
1	考驗小客車	4	87.10	1,323				19	15	CZ-3825
1	考驗小客車	4	87.10	1,323				19	15	CZ-3826
1	考驗小客車	4	87.10	1,598				19	15	CZ-3827
1	考驗小客車	4	87.10	1,323				19	15	CZ-3829
1	考驗小客車	4	89.02	1,998				19	21	6F-0482
1	考驗小客車	4	90.05	1,497				19	15	3C-4820
1	考驗小客車	4	90.05	1,497				19	15	3C-4821
1	考驗小客車	4	90.05	1,497				19	15	3C-5436
1	考驗小客車	4	90.07	1,597				19	15	WZ-1233
1	考驗小客車	4	90.09	1,332				19	15	6F-2131
1	考驗小客車	4	90.10	1,275				19	15	6F-2169
1	考驗小客車	4	90.05	1,995				19	21	3C-1336
1	考驗小客車	4	97.09	1,598				12	15	2967-QS
1	考驗小客車	4	97.09	1,598				12	15	2968-QS
1	考驗小客車	4	99.04	1,798				9	15	0062-G7
1	考驗小客車	4	100.03	1,498				9	15	4759-YJ
1	考驗大客車	40	90.02	7,961				19	36	VZ-037
1	教練大客車	40	90.12	7,790				19	35	BE-581
1	考驗大客車	40	90.12	7,790				19	35	BE-582
1	考驗大客車	40	100.04	7,640				9	35	151-WE
1	考驗大貨車	2	89.06	7,961				19	40	9E-305
1	考驗大貨車	2	89.06	7,961				19	40	9E-306
1	考驗大貨車	2	92.08	7,961				19	40	036-VU
1	考驗大貨車	2	93.12	7,790				19	40	901-UL
1	考驗曳引車	1	78.07	16,301				19	66	BH-407
1	考驗曳引車	1	90.08	12,882				19	60	BE-618
1	考驗拖車	4	85.05					19		EK-30
2	考驗重型機車	1	87.07	149				3	2	PZO-828
	考驗重型機車									PZO-829
1	考驗重型機車	1	88.11	101				2	1	CIT-995
1	考驗重型機車	1	90.03	101				2	1	BFP-917
3	考驗重型機車	1	90.11	124				5	3	PZX-145
	考驗重型機車									PZX-143
	考驗重型機車									PZX-146
1	考驗重型機車	1	92.01	125				2	1	BLG-393
3	考驗重型機車	1	99.11	124				5	3	020-HKW
	考驗重型機車									021-HKW
	考驗重型機車									022-HKW
1	考驗重型機車	1	100.01	101				2	1	252-JAG

附錄十三、高雄市區監理所

高雄市區監理所

目次

中華民國 103 年度

	頁次
一、歲出計畫提要及分支計畫概況表·····	附 13-1
二、各項費用彙計表·····	附 13-7
三、人事費分析表·····	附 13-9
四、預算員額明細表·····	附 13-10
五、公務車輛明細表·····	附 13-12

高雄市區監理所
歲出計畫提要及分支計畫概況表

經資門併計

中華民國103年度

單位：新臺幣千元

工作計畫名稱及編號	6029710100 一般行政	預算金額	202,341
-----------	-----------------	------	---------

計畫內容：

依據事務管理手冊規定，辦理經常性之行政工作。

預期成果：

有效推行行政工作及提高行政效率。

分支計畫及用途別科目	預算金額	承辦單位	說明
01 人員維持	201,808	高雄市區監理所	職員163人、駐警7人、工友4人、技工31人、駕駛3人及約僱人員35人，合計243人之人事費，計編列201,808千元。經費如下：
0100 人事費	201,808		
0103 法定編制人員待遇	106,700		1.法定編制人員待遇106,700千元。
0104 約僱人員待遇	14,300		2.約僱人員待遇14,300千元。
0105 技工及工友待遇	15,500		3.技工及工友待遇15,500千元。
0111 獎金	30,316		4.獎金30,316千元，係職員及工友之考績獎金13,250千元、特殊公勳獎賞36千元及員工之年終工作獎金等17,030千元。
0121 其他給與	4,160		5.其他給與4,160千元，係員工休假補助費等。
0131 加班值班費	5,608		6.加班值班費5,608千元：
0142 退休退職給付	700		(1)超時加班費1,599千元。
0143 退休離職儲金	10,354		(2)職員及工友之不休假加班費3,650千元。
0151 保險	14,170		(3)值班費359千元。
			7.退休退職給付700千元，係勞工退職給付不敷數。
			8.退休離職儲金10,354千元：
			(1)公務人員提撥金8,705千元。
			(2)約僱人員提撥金855千元。
			(3)技工及工友提撥金等794千元。
			9.保險14,170千元：
			(1)健保保險補助8,800千元。
			(2)公保保險補助3,200千元。
			(3)勞保保險補助2,170千元。
02 基本行政工作維持	533	高雄市區監理所	辦理一般行政業務經費，計編列533千元。
0200 業務費	131		1.業務費131千元：
0231 保險費	73		(1)保險費73千元，係辦公房舍火險等保費。
0299 特別費	58		(2)特別費58千元，係首長之特別費。
0400 獎補助費	402		2.獎補助費402千元：
0475 獎勵及慰問	402		(1)獎勵及慰問402千元，係退休(職)人員三節慰問金。

高雄市區監理所

歲出計畫提要及分支計畫概況表

經資門併計

中華民國103年度

單位：新臺幣千元

工作計畫名稱及編號	6029711000 公路及監理業務管理	預算金額	112,787
-----------	----------------------	------	---------

計畫內容：

預期成果：

1. 專責辦理各項公路監理行政工作。
2. 依據公路法、道路交通安全規則、強制汽車責任保險法、道路交通管理處罰條例、汽車燃料使用費徵收及分配辦法、使用牌照稅法、各縣市政府使用牌照稅徵收細則、各縣市政府使用牌照稅稽徵業務實施要點等，辦理車輛與駕駛人證照及考、檢驗等相關業務。
3. 資訊管理：
 - (1) 操作維護公路監理作業系統〔MVDIS〕已開發之各子系統。
 - (2) 推動「電子公路監理系統」。
 - (3) 推動電子化政府相關業務。
4. 公路車輛機械管理係辦理考驗車及教練車等保養維護。

1. 有效推行監理行政，促進交通安全及協助維持社會秩序。
2. 有效執行交通管理法規，使不依法繳納科處罰鍰義務者，以強制執行方法使之履行義務，並貫徹交通法令，促進國民遵守交通法規，維護交通秩序。
3. 灌輸駕駛人交通知識及品德素養，促進駕駛人重視行車秩序與安全及配合支應道路養護、修建、安全管理等。
4. 使汽、機車車籍、駕駛人基本資料、稅費徵收及工程與行政等業務，納入電腦資訊系統處理，完成自動化，縮短作業流程，減少人工作業，提高作業效率並增進服務品質。
5. 積極配合行政資訊網路之使用，並規劃資訊化整體服務系統，加速上網以達到電子化政府之目標。

分支計畫及用途別科目	預算金額	承辦單位	說明
01 監理業務	108,984	高雄市區監理所	辦理公路監理業務經費，計編列108,984千元。
0200 業務費	103,503		1. 業務費103,503千元（含業務宣導經費118千元）：
0201 教育訓練費	117		(1) 教育訓練費117千元，係現職員工教育訓練所需相關費用。
0202 水電費	2,099		(2) 水電費2,099千元：
0203 通訊費	33,136		<1> 監理所、站辦公處所及電腦機房等水費7千元。
0211 土地租金	17,425		<2> 監理所、站辦公處所及電腦機房等電費2,022千元。
0219 其他業務租金	10,485		(3) 通訊費33,136千元：
0221 稅捐及規費	20		<1> 監理所、站業務使用數據通訊及網路通訊等費用243千元。
0231 保險費	64		<2> 監理所、站寄發各項通知郵資、電話費及道安講習郵資等費用15,419千元。
0249 臨時人員酬金	11,764		<3> 寄發機車之汽車燃料使用費開徵及稽催郵資17,474千元。
0250 按日按件計資酬金	1,211		(4) 土地租金17,425千元，係高雄市區監理所與苓雅監理站102及103年度土地租金。
0271 物品	2,013		(5) 其他業務租金10,485千元：
0279 一般事務費	17,249		<1> 高雄市區監理所(含苓雅監理站)102及103年度辦公房屋租金10,026千元，租用面積22,497.3平方公尺、使用人數244人，係辦公室、服務櫃檯、考驗場、檢驗線、道安講習教室及民眾等候區等公共使用區。
0282 房屋建築養護費	2,460		
0283 車輛及辦公器具養護費	255		
0284 設施及機械設備養護費	2,270		
0291 國內旅費	2,658		
0294 運費	184		
0295 短程車資	93		
0300 設備及投資	5,231		
0302 房屋建築及設備費	1,500		
0304 機械設備費	1,250		
0319 雜項設備費	2,481		

高雄市區監理所
歲出計畫提要及分支計畫概況表

經資門併計

中華民國103年度

單位：新臺幣千元

工作計畫名稱及編號	6029711000 公路及監理業務管理	預算金額	112,787
分支計畫及用途別科目	預算金額	承辦單位	說明
0400 獎補助費	250		<2>監理所、站影印機等租金459千元。
0475 獎勵及慰問	250		(6)稅捐及規費20千元： <1>監理所、站設施等應繳納之稅捐19千元。 <2>監理所、站申請地政地籍、戶籍資料及公證費1千元。 (7)保險費64千元： <1>監理所、站志工投保意外險保費32千元。 <2>監理所、站現金運送及窗口人員等保費32千元。 (8)臨時人員酬金11,764千元，係監理所、站臨時人員之相關費用。 (9)按日按件計資酬金1,211千元： <1>公路汽車客運營運審議委員會及駕訓班派督考複審等學者專家出席費20千元。 <2>學者專家授課、演講及各所、站道安講習等鐘點費826千元。 <3>辦理酒後駕車違規專班講師鐘點費365千元。 (10)物品2,013千元： <1>消耗品1,090千元，係各項事務用品、報章雜誌及文具紙張等費用。 <2>非消耗品533千元，係監理所、站陳設及事務用具等經費。 <3>監理所、站考驗車油料390千元。 (11)一般事務費17,249千元： <1>印製牌照稅、汽燃費繳款書、催繳繳款書（含撕、摺、黏）及相關作業費999千元。 <2>印制定檢通知、逾檢及違規裁決書800千元。 <3>監理所、站辦公處所環境佈置、環境清潔及保全等經費2,305千元。 <4>道安講習環境佈置、道安講習印製教材及通知等事務支出1,039千元。 <5>駐站公庫津貼2,400千元。 <6>辦理車輛動員準備作業費50千元。

高雄市區監理所
歲出計畫提要及分支計畫概況表

經資門併計

中華民國103年度

單位：新臺幣千元

工作計畫名稱及編號	6029711000 公路及監理業務管理	預算金額	112,787
分支計畫及用途別科目	預算金額	承辦單位	說 明
			<p><7>道安講習安全宣導等費用118千元。</p> <p><8>違反公路法及強制汽車責任險法院執行費854千元。</p> <p><9>委託代收汽車燃料使用費手續費4,774千元。</p> <p><10>機車之汽車燃料使用費代收手續費、印製費及強執費用3,910千元。</p> <p>(12)房屋建築養護費2,460千元，係各監理所、站辦公房舍、檢驗室、考驗場及候考室等整修維護費。</p> <p>(13)車輛及辦公器具養護費255千元。</p> <p>(14)設施及機械設備養護費2,270千元：</p> <p><1>各項考檢設備及排氣檢驗等設施養護費2,051千元。</p> <p><2>道安講習電視及錄影機等設備修護費用143千元。</p> <p><3>辦理車輛檢驗儀器校正費用65千元。</p> <p><4>牌照稅徵課作業功能建置養護等費用11千元。</p> <p>(15)國內旅費2,658千元：</p> <p><1>巡迴服務考照差旅費101千元。</p> <p><2>汽車路邊檢查及聯合稽查小組等差旅費305千元。</p> <p><3>駕訓班、代檢廠抽查及派督考複查等差旅費205千元。</p> <p><4>運輸業督導考核差旅費32千元。</p> <p><5>牌照稅、汽燃費徵收核帳、開會及業務聯繫等差旅費30千元。</p> <p><6>移送法院強制執行案件相關業務人員差旅費46千元。</p> <p><7>道安講習平時、年終督導及師資研習班講習等差旅費110千元。</p> <p><8>其他因公出差、業務聯繫、督導考核及開會等差旅費1,829千元。</p> <p>(16)運費184千元，係巡迴服務作業器具搬運及沒入收購拼裝車運至工廠等運雜費。</p> <p>(17)短程車資93千元，係監理所、站員工洽公短程車資。</p>

高雄市區監理所
歲出計畫提要及分支計畫概況表

經資門併計

中華民國103年度

單位：新臺幣千元

工作計畫名稱及編號	6029711000 公路及監理業務管理	預算金額	112,787
分支計畫及用途別科目	預算金額	承辦單位	說明
03 資訊管理	2,888	高雄市區監理所	2.設備及投資5,231千元： (1)房屋建築及設備費1,500千元： <1>係監理所、站辦公室整建工程經費600千元。 <2>監理所、站考驗場、檢驗場及候考室等零星工程經費900千元。 (2)機械設備費1,250千元，係汽車考、檢驗設備等更新經費。 (3)雜項設備費2,481千元，係辦公桌椅設備(含OA設備)、移動式資料櫃組、冷氣、消防設備、切牌機、撕摺封事務機、筆試作業設備及道安講習設備等購置或改善。 3.獎補助費250千元： (1)獎勵及慰問250千元，係監理義務志工獎金(含誤餐、車資等)。 辦理資訊管理業務經費，計編列2,888千元。 1.業務費2,818千元： (1)教育訓練費12千元，係電腦訓練費。 (2)通訊費470千元： <1>數據通訊費420千元，係通訊線路租金等。 <2>一般通訊費50千元，係機房電話費及電腦資料寄送費等。 (3)資訊服務費1,345千元，係資訊操作維護費： <1>電腦軟、硬體設備及應用系統維護690千元。 <2>機房相關設備維護300千元。 <3>區域網路及連線設備維護355千元。 (4)按日按件計資酬金3千元，係應用系統推廣教育訓練鐘點費。 (5)物品928千元： <1>消耗品923千元，係購置電腦作業用品等經費。 <2>非消耗品5千元，係購置電腦維護及網路線路檢驗等相關工具。 (6)國內旅費60千元，係電腦業務聯繫、督導及開會等差旅費。
0200 業務費	2,818		
0201 教育訓練費	12		
0203 通訊費	470		
0215 資訊服務費	1,345		
0250 按日按件計資酬金	3		
0271 物品	928		
0291 國內旅費	60		
0300 設備及投資	70		
0306 資訊軟硬體設備費	70		

高雄市區監理所
歲出計畫提要及分支計畫概況表

經資門併計

中華民國103年度

單位：新臺幣千元

工作計畫名稱及編號	6029711000 公路及監理業務管理	預算金額	112,787
分支計畫及用途別科目	預算金額	承辦單位	說明
04 公路車輛機械管理	915	高雄市區監理所	2.設備及投資70千元： (1)資訊軟硬體設備費70千元，係電腦週邊設備等購置。 辦理車輛及機械管理業務經費，計編列915千元。
0200 業務費	915		1.業務費915千元：
0221 稅捐及規費	321		(1)稅捐及規費321千元：
0231 保險費	87		<1>稅捐177千元，係車輛牌照稅。
0271 物品	209		<2>規費144千元，係車輛汽燃費131千元及檢驗費13千元。
0283 車輛及辦公器具養護費	298		(2)保險費87千元，係車輛保險費。 (3)物品209千元，係公務車輛油料。 (4)車輛及辦公器具養護費298千元，係車輛維護費。

高雄市區監理所 各項費用彙計表

中華民國103年度

單位：新臺幣千元

工作計畫名稱及編號 第一、二級用途別 科目名稱及編號	6029710100 一般行政	6029711000 公路及監理業 務管理				合 計
合 計	202,341	112,787				315,128
0100人事費	201,808	-				201,808
0103法定編制人員待遇	106,700	-				106,700
0104約聘僱人員待遇	14,300	-				14,300
0105技工及工友待遇	15,500	-				15,500
0111獎金	30,316	-				30,316
0121其他給與	4,160	-				4,160
0131加班值班費	5,608	-				5,608
0142退休退職給付	700	-				700
0143退休離職儲金	10,354	-				10,354
0151保險	14,170	-				14,170
0200業務費	131	107,236				107,367
0201教育訓練費	-	129				129
0202水電費	-	2,099				2,099
0203通訊費	-	33,606				33,606
0211土地租金	-	17,425				17,425
0215資訊服務費	-	1,345				1,345
0219其他業務租金	-	10,485				10,485
0221稅捐及規費	-	341				341
0231保險費	73	151				224
0249臨時人員酬金	-	11,764				11,764
0250按日按件計資酬金	-	1,214				1,214
0271物品	-	3,150				3,150
0279一般事務費	-	17,249				17,249
0282房屋建築養護費	-	2,460				2,460
0283車輛及辦公器具養護費	-	553				553
0284設施及機械設備養護費	-	2,270				2,270
0291國內旅費	-	2,718				2,718
0294運費	-	184				184
0295短程車資	-	93				93

高雄市區監理所 各項費用彙計表

中華民國103年度

單位：新臺幣千元

工作計畫名稱及編號 第一、二級用途別 科目名稱及編號	6029710100 一般行政	6029711000 公路及監理業 務管理				合 計
0299特別費	58	-				58
0300設備及投資	-	5,301				5,301
0302房屋建築及設備費	-	1,500				1,500
0304機械設備費	-	1,250				1,250
0306資訊軟硬體設備費	-	70				70
0319雜項設備費	-	2,481				2,481
0400獎補助費	402	250				652
0475獎勵及慰問	402	250				652

高雄市區監理所 人事費分析表

中華民國103年度

單位：新臺幣千元

人 事 費 別	金 額	說 明
一、民意代表待遇	-	
二、政務人員待遇	-	
三、法定編制人員待遇	106,700	
四、約聘僱人員待遇	14,300	
五、技工及工友待遇	15,500	
六、獎金	30,316	
七、其他給與	4,160	
八、加班值班費	5,608	<p>超時加班費1,599千元，較90年度加班費實支數8成770千元為高，主要係為應監理業務實際需要，經行政院100年9月21日院授人給字第1000050017號函核定公路總局及所屬各區監理所100年度起加班費限額，於32,005千元額度內覈實支應。</p>
九、退休退職給付	700	
十、退休離職儲金	10,354	
十一、保險	14,170	
十二、調待準備	-	
合 計	201,808	

高雄市區
預算員額
中華民國

科 目				員 額 (單位 :														
款	項	目	節	名 稱	職 員		警 察		法 警		駐 警		工 友		技 工		駕 駛	
					本年度	上年度	本年度	上年度	本年度	上年度	本年度	上年度	本年度	上年度	本年度	上年度	本年度	上年度
14				0029000000 交通部主管	163	163	-	-	-	-	7	7	4	4	31	33	3	3
	6			0029710000 公路總局及所屬	163	163	-	-	-	-	7	7	4	4	31	33	3	3
		1		6029710100 一般行政	163	163	-	-	-	-	7	7	4	4	31	33	3	3

監理所 明細表

103年度

單位：新臺幣千元

人)								年 需 經 費			說 明
聘 用		約 僱		駐外雇員		合 計		本 年 度	上 年 度	比 較	
本 年 度	上 年 度	本 年 度	上 年 度	本 年 度	上 年 度	本 年 度	上 年 度				
-	-	35	35	-	-	243	245	196,200	195,764	436	
-	-	35	35	-	-	243	245	196,200	195,764	436	
-	-	35	35	-	-	243	245	196,200	195,764	436	本年度以業務費於公路及監理業務管理計畫項下預計進用臨時人員38人11,764千元及承攬人力20人7,242千元，合計經費19,006千元。

高雄市區監理所 公務車輛明細表

中華民國103年度

單位：新臺幣千元

車輛數	車輛種類	乘客人數 不含司機	購置 年月	汽缸總排氣量 (立方公分)	油料費			養護費	其它	備註
					數量(公升)	單價(元)	金額			
合計					6,000		209	298	395	
1	小客車(稽查車)	4	86.11	1,998					21	YT-9725
1	小客車(稽查車)	4	95.09	2,378	1,500	34.80	52.2	19	21	5129-XD
1	小客車	4	81.12	1,587					15	XS-7021,103年12月汰換為 客貨兩用車
1	小客車	4	88.09	1,587	1,500	34.80	52.2	19	15	ZC-1568
1	客貨兩用車	7	89.03	2,694	1,500	34.80	52.2	19	26	ZD-3613
1	客貨兩用車	7	94.01	2,350	1,500	34.80	52.2	19	21	ZX-1627
1	考驗小客車	4	77.07	1,598				19	15	XI-7030
1	考驗小客車	4	81.06	1,998				19	21	XZ-1688
1	考驗小客車	4	84.12	1,323				19	15	YM-5281
1	考驗小客車	4	84.12	1,323				19	15	YM-5282
1	考驗小客車	4	84.12	1,323				19	15	YM-5283
1	考驗小客車	4	87.02	1,995				19	21	YV-7889
1	考驗小客車	4	89.04	1,597				19	15	ZD-8280
1	考驗小客車	4	100.09	1,596				9	15	8507-G6
1	考驗小客車	4	100.10	1,597				9	15	1309-K2
1	考驗大客車	45	75.06	6,443				19	32	XV-368
1	考驗大貨車	1	80.07	6,728				19	35	ZW-130
1	考驗曳引車	1	99.06	12,913				9	59	776-BR
1	考驗拖車	1	89.10					19	0	42-ZM
3	考驗重型機車	1	99.05	101				5	3	503-ESY
	考驗重型機車	1	99.05	101						505-ESY
	考驗重型機車	1	99.05	101						506-ESY

附錄十四、材料試驗所

材 料 試 驗 所

目 次

中華民國 103 年度

	頁 次
一、歲出計畫提要及分支計畫概況表·····	附 14-1
二、各項費用彙計表·····	附 14-4
三、人事費分析表·····	附 14-7
四、預算員額明細表·····	附 14-8
五、公務車輛明細表·····	附 14-10

材料試驗所
歲出計畫提要及分支計畫概況表

經資門併計

中華民國103年度

單位：新臺幣千元

工作計畫名稱及編號	6029710100 一般行政	預算金額	30,874
-----------	-----------------	------	--------

計畫內容：

依據事務管理手冊規定，辦理經常性之行政工作。

預期成果：

有效推行行政工作及提高行政效率。

分支計畫及用途別科目	預算金額	承辦單位	說明
01 人員維持	30,624	材料試驗所	職員30人及工友2人，合計32人之有關人事費，計編列30,624千元。經費如下：
0100 人事費	30,624		
0103 法定編制人員待遇	20,101		1.法定編制人員待遇20,101千元。
0105 技工及工友待遇	618		2.技工及工友待遇618千元。
0111 獎金	4,853		3.獎金4,853千元，係職員及工友之考績獎金2,137千元、特殊公勤獎金7千元及員工之年終工作獎金等2,709千元。
0121 其他給與	480		4.其他給與480千元，係員工休假補助費等。
0131 加班值班費	945		5.加班值班費945千元：
0143 退休離職儲金	1,533		(1)辦理各項業務超時加班費86千元。
0151 保險	2,094		(2)職員及工友之不休假加班費859千元。
			6.退休離職儲金1,533千元：
			(1)公務人員提撥金1,503千元。
			(2)技工及工友提撥金等30千元。
			7.保險2,094千元：
			(1)健保保險補助1,349千元。
			(2)公保保險補助580千元。
			(3)勞保保險補助165千元。
02 基本行政工作維持	250	材料試驗所	辦理一般行政業務經費，計編列250千元。
0200 業務費	58		1.業務費58千元：
0299 特別費	58		(1)特別費58千元，係首長之特別費。
0400 獎補助費	192		2.獎補助費192千元：
0475 獎勵及慰問	192		(1)獎勵及慰問192千元，係退休(職)人員三節慰問金。

材料試驗所
歲出計畫提要及分支計畫概況表

經資門併計

中華民國103年度

單位：新臺幣千元

工作計畫名稱及編號	6029711000 公路及監理業務管理	預算金額	8,874
-----------	----------------------	------	-------

計畫內容：

辦理工程材料試驗等相關業務。

預期成果：

配合公路總局執行工程品質管理及支援轄屬各工程單位辦理工程品質抽驗，以確保橋梁及道路工程安全。

分支計畫及用途別科目	預算金額	承辦單位	說明
03 資訊管理	100	材料試驗所	1.設備及投資100千元：
0300 設備及投資	100		(1)資訊軟硬體設備費100千元，係電腦週邊設備等購置。
0306 資訊軟硬體設備費	100		
04 公路車輛機械管理	294	材料試驗所	辦理車輛及機械管理業務經費，計編列294千元。
0200 業務費	294		1.業務費294千元：
0221 稅捐及規費	58		(1)稅捐及規費58千元：
0231 保險費	21		<1>稅捐24千元，係車輛牌照稅。
0271 物品	157		<2>規費34千元，係車輛汽燃費32千元及檢驗費2千元。
0283 車輛及辦公器具養護費	58		(2)保險費21千元，係車輛保險費。
			(3)物品157千元，係公務車輛油料。
			(4)車輛及辦公器具養護費58千元，係車輛維護費。
05 公路養護行政	8,480	材料試驗所	辦理材料試驗等業務經費，計編列8,480千元。
0200 業務費	6,730		1.業務費6,730千元：
0201 教育訓練費	70		(1)教育訓練費70千元，係派員赴訓練機構接受相關訓練等費用。
0202 水電費	608		(2)水電費608千元，係水費30千元及電費578千元。
0203 通訊費	180		(3)通訊費180千元：
0219 其他業務租金	120		<1>數據通訊費20千元，係網路通訊費。
0231 保險費	20		<2>電話費、公文及試驗報告郵資等160千元。
0249 臨時人員酬金	1,383		(4)其他業務租金120千元，係材料試驗所影印機租金等。
0250 按日按件計資酬金	40		(5)保險費20千元，係房屋建物等保險費。
0271 物品	830		(6)臨時人員酬金1,383千元，係臨時人員之相關費用。
0279 一般事務費	2,129		(7)按日按件計資酬金40千元，係辦理訓練鐘點費。
0282 房屋建築養護費	250		(8)物品830千元：
0283 車輛及辦公器具養護費	33		<1>消耗品600千元，係用品、紙張及書籍等。
0284 設施及機械設備養護費	457		<2>非消耗品230千元，係事務陳設等用具。
0291 國內旅費	600		(9)一般事務費2,129千元，係辦公廳舍清潔費。
0294 運費	10		
0300 設備及投資	1,750		
0304 機械設備費	1,500		
0319 雜項設備費	250		

材料試驗所
歲出計畫提要及分支計畫概況表

經資門併計

中華民國103年度

單位：新臺幣千元

工作計畫名稱及編號	6029711000 公路及監理業務管理	預算金額	8,874
分支計畫及用途別科目	預算金額	承辦單位	說明
			<p>、材料、印刷、保全、美化環境、甲苯回收及其他雜支等經費。</p> <p>(10)房屋建築養護費250千元。</p> <p>(11)車輛及辦公器具養護費33千元。</p> <p>(12)設施及機械設備養護費457千元，係辦公廳舍、試驗室電氣供電設備、電梯及試驗儀器設備養護費。</p> <p>(13)國內旅費600千元：</p> <p style="padding-left: 20px;"><1>工程施工查核小組差旅費100千元。</p> <p style="padding-left: 20px;"><2>業務聯繫、會議等差旅費500千元。</p> <p>(14)運費10千元，係公物搬運費。</p> <p>2.設備及投資1,750千元：</p> <p>(1)機械設備費1,500千元，係購置瀝青材料試驗儀、路面非破壞性試驗儀及零星設備等。</p> <p>(2)雜項設備費250千元，係汰換飲水機及事務設備等零星設備費。</p>

材料試驗所 各項費用彙計表

中華民國103年度

單位：新臺幣千元

工作計畫名稱及編號 第一、二級用途別 科目名稱及編號	6029710100 一般行政	6029711000 公路及監理業 務管理				合 計
合 計	30,874	8,874				39,748
0100人事費	30,624	-				30,624
0103法定編制人員待遇	20,101	-				20,101
0105技工及工友待遇	618	-				618
0111獎金	4,853	-				4,853
0121其他給與	480	-				480
0131加班值班費	945	-				945
0143退休離職儲金	1,533	-				1,533
0151保險	2,094	-				2,094
0200業務費	58	7,024				7,082
0201教育訓練費	-	70				70
0202水電費	-	608				608
0203通訊費	-	180				180
0219其他業務租金	-	120				120
0221稅捐及規費	-	58				58
0231保險費	-	41				41
0249臨時人員酬金	-	1,383				1,383
0250按日按件計資酬金	-	40				40
0271物品	-	987				987
0279一般事務費	-	2,129				2,129
0282房屋建築養護費	-	250				250
0283車輛及辦公器具養護費	-	91				91
0284設施及機械設備養護費	-	457				457
0291國內旅費	-	600				600
0294運費	-	10				10
0299特別費	58	-				58
0300設備及投資	-	1,850				1,850
0304機械設備費	-	1,500				1,500
0306資訊軟硬體設備費	-	100				100
0319雜項設備費	-	250				250

**材料試驗所
各項費用彙計表**

中華民國103年度

單位：新臺幣千元

工作計畫名稱及編號 第一、二級用途別 科目名稱及編號	6029710100 一般行政	6029711000 公路及監理業 務管理			合 計
0400獎補助費	192	-			192
0475獎勵及慰問	192	-			192

本 頁 空 白

**材料試驗所
人事費分析表**

中華民國103年度

單位：新臺幣千元

人 事 費 別	金 額	說 明
一、民意代表待遇	-	
二、政務人員待遇	-	
三、法定編制人員待遇	20,101	
四、約聘僱人員待遇	-	
五、技工及工友待遇	618	
六、獎金	4,853	
七、其他給與	480	
八、加班值班費	945	超時加班費86千元，90年度加班費實支數8成86千元。
九、退休退職給付	-	
十、退休退職儲金	1,533	
十一、保險	2,094	
十二、調待準備	-	
合 計	30,624	

材料試
預算員額
中華民國

科 目				員 額 (單位 :														
款	項	目	節	名 稱	職 員		警 察		法 警		駐 警		工 友		技 工		駕 駛	
					本年度	上年度	本年度	上年度	本年度	上年度	本年度	上年度	本年度	上年度	本年度	上年度	本年度	上年度
14				0029000000 交通部主管	30	31	-	-	-	-	-	-	2	2	-	-	-	-
	6			0029710000 公路總局及所屬	30	31	-	-	-	-	-	-	2	2	-	-	-	-
		1		6029710100 一般行政	30	31	-	-	-	-	-	-	2	2	-	-	-	-

驗所 明細表

103年度

單位：新臺幣千元

人)								年 需 經 費			說 明
聘 用		約 僱		駐外雇員		合 計		本 年 度	上 年 度	比 較	
本 年 度	上 年 度	本 年 度	上 年 度	本 年 度	上 年 度	本 年 度	上 年 度				
-	-	-	-	-	-	32	33	29,679	28,493	1,186	
-	-	-	-	-	-	32	33	29,679	28,493	1,186	
-	-	-	-	-	-	32	33	29,679	28,493	1,186	本年度以業務費於公路及監理業務管理計畫項下預計進用臨時人員3人1,383千元及承攬人力5人1,670千元，合計經費3,053千元。

材料試驗所 公務車輛明細表

中華民國103年度

單位：新臺幣千元

車輛數	車輛種類	乘客人數 不含司機	購置 年月	汽缸總排氣量 (立方公分)	油料費			養護費	其它	備註
					數量(公升)	單價(元)	金額			
合計					4,500		157	58	77	
1	客貨兩用車	5	88.04	5,700	1,500	34.80	52.2	25	38	WA-656
1	客貨兩用車	5	101.04	2,378	1,500	34.80	52.2	8	21	3290-L3,公路巡查車
1	小貨車	1	91.06	2,694	1,500	34.80	52.2	25	18	5T-8075

附錄十五、公路人員訓練所

公路人員訓練所

目 次

中華民國 103 年度

	頁 次
一、歲出計畫提要及分支計畫概況表·····	附 15-1
二、各項費用彙計表·····	附 15-5
三、人事費分析表·····	附 15-7
四、預算員額明細表·····	附 15-8
五、公務車輛明細表·····	附 15-10

公路人員訓練所
歲出計畫提要及分支計畫概況表

經資門併計

中華民國103年度

單位：新臺幣千元

工作計畫名稱及編號	6029710100 一般行政	預算金額	136,426
計畫內容： 依據事務管理手冊規定，辦理經常性之行政工作。		預期成果： 有效推行行政工作及提高行政效率。	
分支計畫及用途別科目	預算金額	承辦單位	說 明
01 人員維持	135,343	公路人員訓練所	職員100人、工友17人及聘用人員26人，合計143人之人事費，計編列135,343千元。經費如下：
0100 人事費	135,343		1.法定編制人員待遇67,300千元。
0103 法定編制人員待遇	67,300		2.約聘僱人員待遇17,000千元。
0104 約聘僱人員待遇	17,000		3.技工及工友待遇8,500千元。
0105 技工及工友待遇	8,500		4.獎金20,612千元，係職員及工友之考績獎金8,500千元、支領月退休金人員年終慰問金112千元及員工之年終工作獎金等12,000千元。
0111 獎金	20,612		5.其他給與2,036千元，係員工休假補助費等。
0121 其他給與	2,036		6.加班值班費4,176千元：
0131 加班值班費	4,176		(1)超時加班費1,297千元。
0142 退休退職給付	1,000		(2)職員及工友之不休假加班費2,109千元。
0143 退休離職儲金	4,219		(3)值班費770千元。
0151 保險	10,500		7.退休退職給付1,000千元，係勞工退職給付不敷數。
02 基本行政工作維持	1,083	公路人員訓練所	辦理一般行政業務經費，計編列1,083千元。
0200 業務費	138		1.業務費138千元：
0231 保險費	80		(1)保險費80千元，係辦公房舍火險等保費。
0299 特別費	58		(2)特別費58千元，係首長之特別費。
0400 獎補助費	945		2.獎補助費945千元：
0445 社會福利津貼及濟助	93		(1)社會福利津貼及濟助93千元，係技工、工友年節特別照護金。
0475 獎勵及慰問	852		(2)獎勵及慰問852千元，係退休(職)人員三節慰問金。

公路人員訓練所
歲出計畫提要及分支計畫概況表

經費門併計

中華民國103年度

單位：新臺幣千元

工作計畫名稱及編號	6029711000 公路及監理業務管理	預算金額	70,059
-----------	----------------------	------	--------

計畫內容：

1. 汽車技術訓練：配合汽車技訓業務計畫、提供行政服務，達成訓練目標並依計畫開訓班次，接受民眾報名或各機關團體委訓授課。
2. 資訊管理：推動電子化政府相關業務。
3. 公路車輛機械管理係辦理道路養護、養路車械保養修護等。

預期成果：

1. 灌輸駕駛人交通知識及品德素養，促進駕駛人重視行車秩序與安全及配合支應道路養護、修建、安全管理等。
2. 使駕駛人員獲得執照後從事駕駛工作，達到安全了解機件性能，重視行政道德。
3. 使修護人員從事修護工作，了解汽車最新科技，專精修理技術、確保行車安全。
4. 積極配合行政資訊網路之使用，加速上網以達到電子化政府之目標。
5. 完成道路養護、養路車輛機械保養修護業務及老舊機械車輛汰換、節省維修成本，提昇行車安全，維護道路整潔暢通。

分支計畫及用途別科目	預算金額	承辦單位	說明
02 汽車技術訓練	61,734	公路人員訓練所	係公路人員訓練所辦理汽車駕駛及技術訓練業務經費，計編列61,734千元。
0200 業務費	59,068		1. 業務費59,068千元：
0201 教育訓練費	40		(1) 教育訓練費40千元，係對現職員工教育訓練所需相關費用。
0202 水電費	4,950		(2) 水電費4,950千元：
0203 通訊費	995		<1>水費500千元。
0211 土地租金	9		<2>電費4,100千元。
0221 稅捐及規費	10		<3>學員宿舍使用天然氣或瓦斯等費用350千元。
0231 保險費	100		(3) 通訊費995千元：
0249 臨時人員酬金	2,873		<1>數據通訊費85千元，係使用數據通訊及網路通訊等費用。
0250 按日按件計資酬金	30,064		<2>一般通訊費910千元，係寄發各項通知郵資及電話費等費用。
0271 物品	6,700		(4) 土地租金9千元，係中山路教練場土地租金。
0279 一般事務費	10,168		(5) 稅捐及規費10千元，係地籍資料謄本及公證費等規費。
0282 房屋建築養護費	600		(6) 保險費100千元，係學員投保之第三人責任險。
0283 車輛及辦公器具養護費	100		(7) 臨時人員酬金2,873千元，係臨時人員之相關費用。
0284 設施及機械設備養護費	500		(8) 按日按件計資酬金30,064千元：
0291 國內旅費	1,900		<1>聘請學者專家出席費64千元。
0294 運費	55		<2>聘請學者專家授課、演講、駕駛教練授課及夜間兼職人員等鐘點費28,000千元。
0295 短程車資	4		
0300 設備及投資	2,566		
0302 房屋建築及設備費	100		
0304 機械設備費	1,851		
0319 雜項設備費	615		
0400 獎補助費	100		
0471 損失及賠償	100		

公路人員訓練所
歲出計畫提要及分支計畫概況表

經資門併計

中華民國103年度

單位：新臺幣千元

工作計畫名稱及編號	6029711000 公路及監理業務管理	預算金額	70,059
分支計畫及用途別科目	預算金額	承辦單位	說明
03 資訊管理 0200 業務費	543 498	公路人員訓練所	<p><3>辦理考、檢驗員及技工考試等相關作業費2,000千元。</p> <p>(9)物品6,700千元：</p> <p><1>消耗品1,500千元，係講義印製、文具紙張及書籍實習教材等費用。</p> <p><2>非消耗品200千元，係事務及陳設等用具經費。</p> <p><3>大小客教練車訓練用油5,000千元。</p> <p>(10)一般事務費10,168千元，係辦理考、檢驗員試務工作費、技工考試報紙公告、試卷印製、兼任講師學員文康、招訓廣告、大客車職業駕駛人定期訓練、公路監理人員訓練與培訓及其他費用等。</p> <p>(11)房屋建築養護費600千元。</p> <p>(12)車輛及辦公器具養護費100千元，係辦公器具等保養維修費。</p> <p>(13)設施及機械設備養護費500千元，係儀器設備等保養維修費。</p> <p>(14)國內旅費1,900千元，係因公出差訓練教學等差旅費。</p> <p>(15)運費55千元，教學器具及圖儀等搬運費。</p> <p>(16)短程車資4千元，係短程洽公所需車資。</p> <p>2.設備及投資2,566千元：</p> <p>(1)房屋建築及設備費100千元，係修建辦公室等工程。</p> <p>(2)機械設備費1,851千元，係購置大小輪胎平衡機2台、空氣壓縮機1台、實習車輛1輛、頂車機1台、示教板3台及電腦診斷儀1台等設備。</p> <p>(3)雜項設備費615千元，係汰換冰櫃1台、飲水機2台、喇叭1套及冷氣機1組等設備。</p> <p>3.獎補助費100千元：</p> <p>(1)損失及賠償100千元，係因公發生之損害、教練車行車事故及有關教學訓練學員意外之損害賠償及醫藥補助費等。</p> <p>辦理資訊管理業務經費，計編列543千元。</p> <p>1.業務費498千元：</p> <p>(1)教育訓練費12千元，係電腦訓練費。</p>

公路人員訓練所
歲出計畫提要及分支計畫概況表

經資門併計

中華民國103年度

單位：新臺幣千元

工作計畫名稱及編號	6029711000 公路及監理業務管理	預算金額	70,059
分支計畫及用途別科目	預算金額	承辦單位	說明
0201 教育訓練費	12		(2)通訊費100千元： <1>數據通訊費80千元，通訊線路租金等。 <2>一般通訊費20千元，係機房電話費及電腦資料寄送費等。 (3)資訊服務費207千元，係資訊操作維護費： <1>電腦軟、硬體設備及應用系統維護135千元。 <2>機房相關設備維護45千元。 <3>區域網路及連線設備維護27千元。 (4)按日按件計資酬金3千元，係應用系統推廣教育訓練鐘點費。 (5)物品128千元： <1>消耗品123千元，係購置電腦作業用品等經費。 <2>非消耗品5千元，係購置電腦維護及網路線路檢驗等相關工具。 (6)國內旅費48千元，係電腦業務聯繫、督導及開會等差旅費。 2.設備及投資45千元： (1)資訊軟硬體設備費45千元，係電腦週邊設備等購置。
0203 通訊費	100		
0215 資訊服務費	207		
0250 按日按件計資酬金	3		
0271 物品	128		
0291 國內旅費	48		
0300 設備及投資	45		
0306 資訊軟硬體設備費	45		
04 公路車輛機械管理	7,782	公路人員訓練所	辦理車輛及機械管理業務經費，計編列7,782千元。 1.業務費7,347千元： (1)稅捐及規費2,797千元： <1>稅捐1,458千元，係車輛牌照稅。 <2>規費1,339千元，係車輛汽燃費1,225千元及檢驗費114千元。 (2)保險費1,070千元，係車輛保險費。 (3)物品242千元： <1>非消耗品85千元，係機務士工作服及安全鞋。 <2>油料157千元，係公務車輛油料。 (4)車輛及辦公器具養護費3,238千元，係車輛維護費。 2.設備及投資435千元： (1)機械設備費435千元，係零星機具設備費。
0200 業務費	7,347		
0221 稅捐及規費	2,797		
0231 保險費	1,070		
0271 物品	242		
0283 車輛及辦公器具養護費	3,238		
0300 設備及投資	435		
0304 機械設備費	435		

公路人員訓練所 各項費用彙計表

中華民國103年度

單位：新臺幣千元

工作計畫名稱及編號 第一、二級用途別 科目名稱及編號	6029710100 一般行政	6029711000 公路及監理業 務管理				合 計
合 計	136,426	70,059				206,485
0100人事費	135,343	-				135,343
0103法定編制人員待遇	67,300	-				67,300
0104約聘僱人員待遇	17,000	-				17,000
0105技工及工友待遇	8,500	-				8,500
0111獎金	20,612	-				20,612
0121其他給與	2,036	-				2,036
0131加班值班費	4,176	-				4,176
0142退休退職給付	1,000	-				1,000
0143退休離職儲金	4,219	-				4,219
0151保險	10,500	-				10,500
0200業務費	138	66,913				67,051
0201教育訓練費	-	52				52
0202水電費	-	4,950				4,950
0203通訊費	-	1,095				1,095
0211土地租金	-	9				9
0215資訊服務費	-	207				207
0221稅捐及規費	-	2,807				2,807
0231保險費	80	1,170				1,250
0249臨時人員酬金	-	2,873				2,873
0250按日按件計資酬金	-	30,067				30,067
0271物品	-	7,070				7,070
0279一般事務費	-	10,168				10,168
0282房屋建築養護費	-	600				600
0283車輛及辦公器具養護費	-	3,338				3,338
0284設施及機械設備養護費	-	500				500
0291國內旅費	-	1,948				1,948
0294運費	-	55				55
0295短程車資	-	4				4
0299特別費	58	-				58

公路人員訓練所 各項費用彙計表

中華民國103年度

單位：新臺幣千元

工作計畫名稱及編號 第一、二級用途別 科目名稱及編號	6029710100 一般行政	6029711000 公路及監理業 務管理				合 計
0300設備及投資	-	3,046				3,046
0302房屋建築及設備費	-	100				100
0304機械設備費	-	2,286				2,286
0306資訊軟硬體設備費	-	45				45
0319雜項設備費	-	615				615
0400獎補助費	945	100				1,045
0445社會福利津貼及濟助	93	-				93
0471損失及賠償	-	100				100
0475獎勵及慰問	852	-				852

公路人員訓練所 人事費分析表

中華民國103年度

單位：新臺幣千元

人 事 費 別	金 額	說 明
一、民意代表待遇	-	
二、政務人員待遇	-	
三、法定編制人員待遇	67,300	
四、約聘僱人員待遇	17,000	
五、技工及工友待遇	8,500	
六、獎金	20,612	
七、其他給與	2,036	
八、加班值班費	4,176	超時加班費1,297千元，90年度加班費實支數8成1,297千元。
九、退休退職給付	1,000	
十、退休退職儲金	4,219	
十一、保險	10,500	
十二、調待準備	-	
合 計	135,343	

公路人員
預算員額
中華民國

科 目				員 額 (單位 :													
款	項	目	節 名稱	職 員		警 察		法 警		駐 警		工 友		技 工		駕 駛	
				本年度	上年度	本年度	上年度	本年度	上年度	本年度	上年度	本年度	上年度	本年度	上年度	本年度	上年度
14			0029000000 交通部主管	100	100	-	-	-	-	-	-	17	22	-	-	-	-
	6		0029710000 公路總局及所屬	100	100	-	-	-	-	-	-	17	22	-	-	-	-
		1	6029710100 一般行政	100	100	-	-	-	-	-	-	17	22	-	-	-	-

訓練所 明細表

103年度

單位：新臺幣千元

人)								年 需 經 費			說 明
聘 用		約 僱		駐外雇員		合 計		本 年 度	上 年 度	比 較	
本 年 度	上 年 度	本 年 度	上 年 度	本 年 度	上 年 度	本 年 度	上 年 度				
26	27	-	-	-	-	143	149	131,167	127,650	3,517	
26	27	-	-	-	-	143	149	131,167	127,650	3,517	
26	27	-	-	-	-	143	149	131,167	127,650	3,517	本年度以業務費於公路及監理業務管理計畫項下預計進用臨時人員7人2,873千元及承攬人力24人9,389千元，合計經費12,262千元。

公路人員訓練所 公務車輛明細表

中華民國103年度

單位：新臺幣千元

車輛數	車輛種類	乘客人數 不含司機	購置 年月	汽缸總排氣量 (立方公分)	油料費			養護費	其它	備註
					數量(公升)	單價(元)	金額			
合計					4,500		157	3,238	3,753	
1	客貨兩用車	7	85.03	1,997					21	CI-7348
1	客貨兩用車	7	102.05	2,351	1,500	34.80	52.2	8	21	AAE-1796
1	客貨兩用車	7	102.05	2,351	1,500	34.80	52.2	8	21	AAE-1797
1	客貨兩用車	7	102.05	2,351	1,500	34.80	52.2	8	21	AAE-1802
1	教練小客車	4	81.03	2,000				22	21	QV-4010
1	教練小客車	4	81.03	2,000				22	21	QV-4011
1	教練小客車	4	82.06	1,998				22	21	RD-8156
1	教練小客車	4	84.11	1,597				22	16	H8-4790
1	教練小客車	4	84.08	1,598				22	16	VP-6062
1	教練小客車	4	84.08	1,598				22	16	VP-6063
1	教練小客車	4	84.08	1,998				22	21	VP-6555
1	教練小客車	4	84.12	1,597				22	16	F5-7509
1	教練小客車	4	86.05	1,598				22	16	M8-6786
1	教練小客車	4	86.06	1,498				22	16	H8-4792
1	教練小客車	4	86.06	1,498				22	16	H8-4793
1	教練小客車	4	86.06	1,498				22	16	H8-4795
1	教練小客車	4	86.06	1,498				22	16	E2-8801
1	教練小客車	4	86.06	1,498				22	16	E2-8802
1	教練小客車	4	86.06	1,498				22	16	P2-9576
1	教練小客車	4	86.07	1,498				22	16	K4-1492,103年12月汰換
1	教練小客車	4	86.07	1,498				22	16	K4-1493
1	教練小客車	4	86.07	1,498				22	16	K4-1495
1	教練小客車	4	87.08	1,497				22	16	S9-3136
1	教練小客車	4	87.08	1,497				22	16	S9-3137
1	教練小客車	4	87.12	1,498				22	16	B4-6840
1	教練小客車	4	87.12	1,587				22	16	E4-8395
1	教練小客車	4	88.04	1,497				22	16	T5-1346
1	教練小客車	4	88.04	1,497				22	16	T5-1347
1	教練小客車	4	88.04	1,497				22	16	T5-1365
1	教練小客車	4	88.04	1,497				22	16	T5-1370
1	教練小客車	4	88.04	1,497				22	16	T5-1371
1	教練小客車	4	88.04	1,497				22	16	T5-1373
1	教練小客車	4	88.04	1,497				22	16	T5-1375
1	教練小客車	4	88.04	1,497				22	16	T5-1376
1	教練小客車	4	88.04	1,497				22	16	T5-1380
1	教練小客車	4	88.04	1,587				22	16	W9-1247
1	教練小客車	4	88.07	1,497				22	16	2N-0463
1	教練小客車	4	88.07	1,497				22	16	2N-0465
1	教練小客車	4	88.07	1,497				22	16	2N-0466
1	教練小客車	4	88.12	1,497				22	16	8F-3418
1	教練小客車	4	88.12	1,497				22	16	8F-3419
1	教練小客車	4	88.12	1,497				22	16	8F-3420
1	教練小客車	4	88.12	1,497				22	16	8F-3421
1	教練小客車	4	89.04	1,995				22	21	2G-5006
1	教練小客車	4	89.04	1,995				22	21	2G-5007
1	教練小客車	4	90.07	1,497				22	16	2T-4403
1	教練小客車	4	91.01	1,497				22	16	2T-4405
1	教練小客車	4	91.01	1,497				22	16	2T-4408

公路人員訓練所 公務車輛明細表

中華民國103年度

單位：新臺幣千元

車輛數	車輛種類	乘客人數 不含司機	購置 年月	汽缸總排氣量 (立方公分)	油料費			養護費	其它	備註
					數量(公升)	單價(元)	金額			
1	教練小客車	4	91.09	1,497				22	16	7T-4570
1	教練小客車	4	91.09	1,497				22	16	7T-4571
1	教練小客車	4	91.09	1,497				22	16	7T-4572
1	教練小客車	4	91.09	1,497				22	16	7T-4573
1	教練小客車	4	91.09	1,497				22	16	7T-4575
1	教練小客車	4	91.09	1,497				22	16	7T-4576
1	教練小客車	4	91.09	1,497				22	16	7T-4577
1	教練小客車	4	92.08	1,597				22	16	8135-FJ
1	教練小客車	4	92.08	1,597				22	16	8136-FJ
1	教練小客車	4	92.08	1,597				22	16	8137-FJ
1	教練小客車	4	92.08	1,597				22	16	8138-FJ
1	教練小客車	4	92.08	1,597				22	16	8139-FJ
1	教練小客車	4	92.08	1,597				22	16	8150-FJ
1	教練小客車	4	92.08	1,497				22	16	4090-GS
1	教練小客車	4	93.06	1,584				22	16	4762-GX
1	教練小客車	4	93.06	1,584				22	16	4763-GX
1	教練小客車	4	93.06	1,584				22	16	4765-GX
1	教練小客車	4	93.06	1,584				22	16	4766-GX
1	教練小客車	4	93.06	1,584				22	16	4767-GX
1	教練小客車	4	93.06	1,584				22	16	4769-GX
1	教練小客車	4	93.06	1,584				22	16	4770-GX
1	教練小客車	4	93.06	1,584				22	16	4771-GX
1	教練小客車	4	93.06	1,584				22	16	4772-GX
1	教練小客車	4	93.06	1,584				22	16	4773-GX
1	教練小客車	4	93.06	1,584				22	16	4958-JN
1	教練小客車	4	93.06	1,584				22	16	5465-ML
1	教練小客車	4	94.06	1,999				22	21	4663-KH
1	教練小客車	4	94.06	1,999				22	21	4665-KH
1	教練小客車	4	94.06	1,999				22	21	4417-KG
1	教練小客車	4	94.06	1,999				22	21	4418-KG
1	教練小客車	4	94.06	1,999				22	21	4419-KG
1	教練小客車	4	94.06	1,999				22	21	4420-KG
1	教練小客車	4	94.06	1,999				22	21	4421-KG
1	教練小客車	4	94.06	1,999				22	21	4422-KG
1	教練小客車	4	94.06	1,999				22	21	4423-KG
1	教練小客車	4	94.06	1,999				22	21	4425-KG
1	教練小客車	4	94.06	1,584				22	16	4455-LR
1	教練小客車	4	94.06	1,584				22	16	4456-LR
1	教練小客車	4	95.05	1,834				22	21	4677-EX
1	教練小客車	4	95.12	1,999				22		(FPC-8047)
1	教練小客車	4	99.04	1,798				12	16	8225-YS
1	教練小客車	4	99.04	1,798				12	16	8226-YS
1	教練大客車	36	102.11	7,640				8	35	540-WB
1	教練大客車	40	81.04	7,412				22	38	WQ-015
1	教練大客車	40	81.04	7,412				22	38	WQ-016,103年12月汰換
1	教練大客車	40	81.06	7,412				22	38	WV-009
1	教練大客車	40	83.02	9,419				22	42	WA-033,103年12月汰換
1	教練大客車	40	84.05	9,419				22	42	WZ-410
1	教練大客車	40	85.05	8,226				22	39	025-WD

公路人員訓練所 公務車輛明細表

中華民國103年度

單位：新臺幣千元

車輛數	車輛種類	乘客人數 不含司機	購置 年月	汽缸總排氣量 (立方公分)	油料費			養護費	其它	備註
					數量(公升)	單價(元)	金額			
1	教練大客車	40	89.05	7,961				22	38	WS-528
1	教練大客車	40	89.09	7,961				22	38	WV-431
1	教練大客車	40	91.10	7,961				22	38	WD-279
1	考驗大客車	40	92.07	7,790				22	37	PAB-001
1	教練大客車	40	92.08	7,961				22	38	BD-168
1	教練大客車	40	92.09	7,961				22	38	BD-170
1	教練大客車	40	92.09	7,961				22	38	WX-115
1	教練大客車	40	93.08	7,961				22	38	BD-175
1	教練大客車	40	99.03	7,684				12	37	675-WD
1	教練大客車	40	99.03	7,684				12	37	927-WD
1	教練大客車	40	99.12	7,684				12	37	075-WD
1	教練大客車	40	99.12	7,684				12	37	930-WD
1	教練大客車	40	101.03	7,684				8	37	096-WD
1	教練大客車	40	101.03	7,684				8	37	095-WD
1	教練大貨車	2	75.04	6,443				22	36	337-UK
1	教練大貨車	2	75.04	6,443				22	36	VA-329
1	教練大貨車	2	77.03	6,443				22	36	VA-330
1	教練大貨車	2	77.10	6,443				22	36	VA-331
1	教練大貨車	2	100.12	7,684				8	42	231-BX
1	教練大貨車	2	81.04	6,014				22	36	TK-092
1	教練大貨車	2	81.04	6,014				22	36	TK-093
1	教練大貨車	2	84.05	7,412				22	42	TN-335
1	教練大貨車	2	84.05	7,412				22	42	R6-146
1	教練大貨車	2	85.03	7,412				22	42	QL-675
1	教練大貨車	2	85.03	7,412				22	42	QL-676
1	教練大貨車	2	85.12	7,412				22	42	Q2-838
1	教練大貨車	2	85.12	7,412				22		(HT-7379)
1	教練大貨車	2	85.12	7,412				22	42	S9-295
1	教練大貨車	2	88.12	6,728				22	38	6H-066
1	教練大貨車	2	94.09	7,961				22	43	137-SL
1	教練曳引車	2	74.12	16,745				22	65	7V-768
1	教練曳引車	2	84.12	12,882				22	62	QM-059
1	教練曳引車	2	85.12	12,882				22	62	Q2-839
1	教練曳引車	2	87.12	12,068				22	62	S9-706
1	教練曳引車	2	88.05	12,882				22	62	212-QA
1	教練曳引車	2	88.05	12,882				22	62	K6-927
1	教練曳引車	2	89.09	10,640				22	56	5U-478
1	教練曳引車	2	89.09	10,640				22	56	5U-479
1	教練曳引車	2	92.08	10,520				22	56	WS-431
1	教練曳引車	2	93.09	12,700				22	62	912-RH
1	教練曳引車	2	94.09	12,913				22	62	621-SF
1	教練曳引車	2	96.10	12,913				22	62	410-TH
1	教練拖車		72.08					22		92-SN
1	教練拖車		73.01					22		ZG-43
1	教練拖車		74.05					22		TP-13
1	教練拖車		74.07					22		TA-93
1	教練拖車		74.07					22		8F-69
1	教練拖車		74.11					22		SB-46
1	教練拖車		74.12					22		TP-15

公路人員訓練所 公務車輛明細表

中華民國103年度

單位：新臺幣千元

車輛數	車輛種類	乘客人數 不含司機	購置 年月	汽缸總排氣量 (立方公分)	油料費			養護費	其它	備註
					數量(公升)	單價(元)	金額			
1	教練拖車		75.05					22		SB-48
1	教驗拖車		84.12					22		(LT-1831)
1	教練拖車		87.03					22		TU-63
1	教練拖車		90.09					22		3G-48
1	教練拖車		90.09					22		3G-49
1	教驗拖車		91.12					22		EH-45
2	教練重型機車	1	88.01	101				3	2	YMM-966 YMM-967
1	教練重型機車	1	88.10	50				2	0	(RL125228)
1	教練重型機車	1	88.10	124				2	0	(RB020366)
1	教練重型機車	1	89.03	82				2	0	(5FR110488)
1	教練重型機車	1	89.03	125				2	0	(SA25GA156360)
4	教練重型機車	1	91.06	149				7	5	JY5-461 JY5-462 JY5-463 JY5-465
12	教練重型機車	1	91.06	150				20		(RD004499) (RD004505) (RD004515) (RD004517) (RD004521) (RD004599) (RD004543) (RD004544) (RD004546) (RD004547) (RD004549) (RD004552)
2	教練大型重型機車	1	92.01	790				3	13	EF-26 EF-27
5	教練大型重型機車	1	92.01	790				9		(900HN3166123) (900HN3166205) (900HN3166279) (900HN3166318) (900HN3166365)
5	教練大型重型機車	1	92.01	790				9	34	HS-60 HS-61 HS-62 HS-63 HS-65
7	教練大型重型機車	1	92.07	790				12	47	KS-63 KS-65 KS-67 KS-70 KS-71 KS-72 KS-73
2	教練大型重型機車	1	92.08	399				3	6	009-FAC 010-FAC

主辦會計人員：

主計室主任 陳榮貴

機關長官：

公路總局局長 吳盟分