

14-6

中華民國 99 年度

中央政務總局預算

交通部公路總局及所屬單位預算

公路總局編

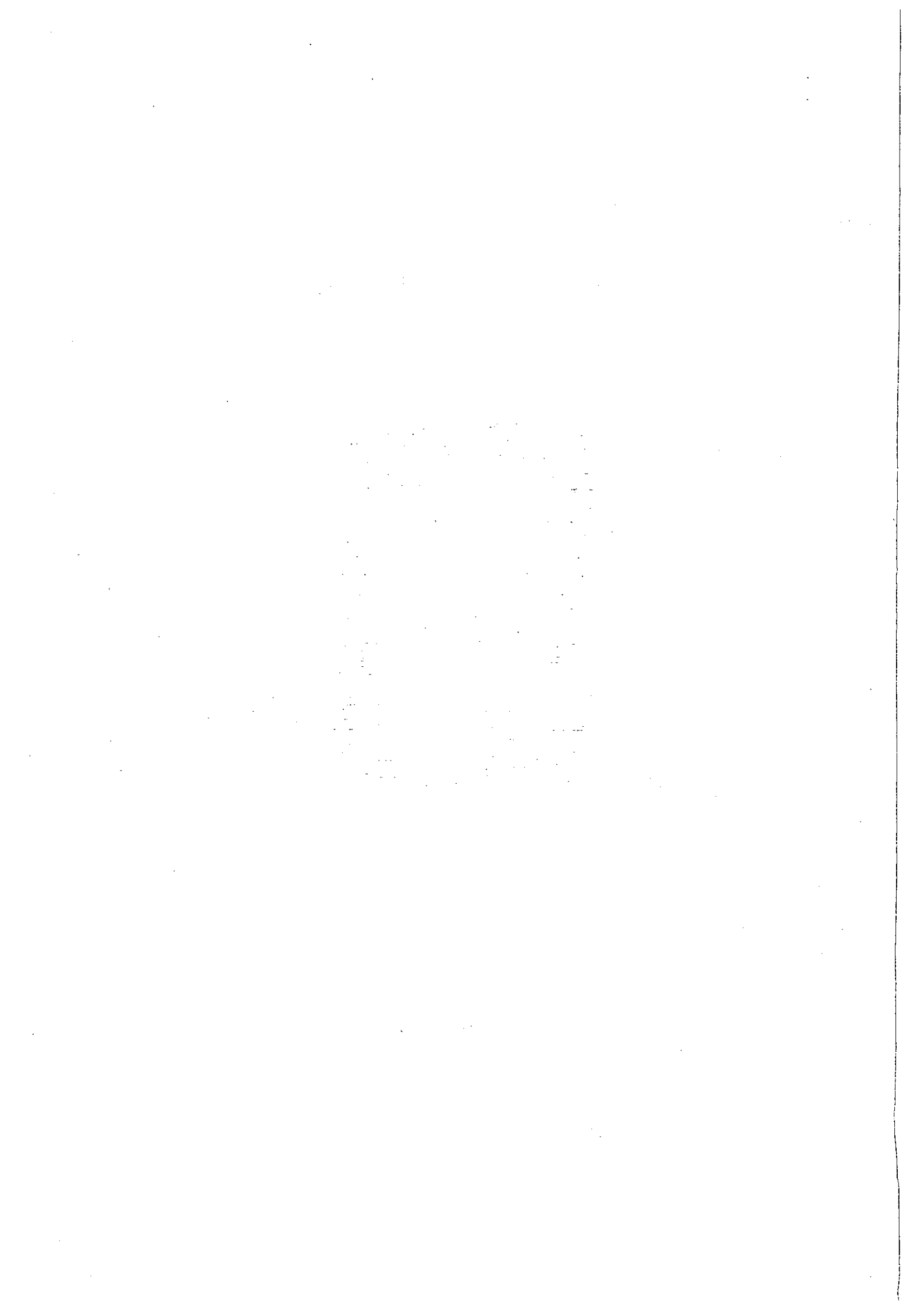

# 公路總局及所屬

## 目 錄

中華民國 99 年度

壹、預算總說明·····	1 ~ 5
貳、主要表	
一、歲入來源別預算表·····	7 ~ 10
二、歲出機關別預算表·····	11 ~ 15
參、附屬表	
一、歲入項目說明提要表·····	17 ~ 34
二、歲出計畫提要及分支計畫概況表·····	35 ~ 73
1.一般行政·····	35 ~ 38
2.公路及監理業務管理·····	39 ~ 55
3.公路建設及改善計畫 - 公路新建及養護計畫·····	56 ~ 68
4.公路建設及改善計畫 - 重大建設聯絡道路改善計畫	69
5.一般建築及設備 - 營建工程·····	70 ~ 72
6.第一預備金·····	73
三、各項費用彙計表·····	74 ~ 77
四、歲出用途別科目分析表·····	78 ~ 79
五、資本支出分析表·····	80 ~ 81
六、人事費分析表·····	83
七、預算員額明細表·····	84 ~ 85
八、公務車輛明細表·····	86 ~ 107
九、現有辦公房舍明細表·····	108 ~ 109
十、轉帳收支對照表·····	111
十一、補助經費分析表·····	112 ~ 117
十二、捐助經費分析表·····	118 ~ 121
十三、派員出國計畫預算總表及類別表·····	123 ~ 127
十四、歲出按職能及經濟性綜合分類表·····	128 ~ 129
十五、立法院審議中央政府總預算案所提決議、附帶決議 及注意辦理事項辦理情形報告表·····	130 ~ 142

# 公路總局及所屬

## 目 錄

中華民國 99 年度

### 肆、附錄

附錄一、公路總局(本機關)

附錄二、第一區養護工程處

附錄三、第二區養護工程處

附錄四、第三區養護工程處

附錄五、第四區養護工程處

附錄六、第五區養護工程處

附錄七、臺北區監理所

附錄八、新竹區監理所

附錄九、臺中區監理所

附錄十、嘉義區監理所

附錄十一、高雄區監理所

附錄十二、材料試驗所

# 預算總說明



**公路總局及所屬**  
**預 算 總 說 明**  
中華民國 99 年度

**公路總局 99 年度施政目標與重點**

本局依據行政院 99 年度施政方針，配合交通部中程施政計畫及核定預算額度，並針對當前社會狀況及本局未來發展需要，編定 99 年度施政計畫，其目標與重點如下：

壹、年度施政目標

- 一、公路及監理業務管理：辦理全省公路監理行政，分設臺北、新竹、臺中、嘉義、高雄區監理所、22 個監理站及 4 個監理分站，專責辦理各項公路監理行政工作。並配合汽車技訓業務計畫，提供行政服務，達成訓練目標並依計畫開訓班次，接受民眾報名或各機關團體委訓授課等，促進交通安全及維護交通秩序。
- 二、公路建設及改善計畫：進行台 2 丙線興建及改善、台 9 線蘇花公路山區路段改善工程、台 9 線花東公路第三期道路改善、台 11 線東部濱海公路改善、台 17 線高雄林園至雙園大橋改善、台 26 線旭海至安朔段改善、聯合大學新舊校區聯外道路工程、西濱快速公路跨布袋港南航道橋及梧棲匝道工程、東西向快速公路後續建設、東西向快速公路東石嘉義線東石至朴子段建設、東西向快速公路北門玉井線中山高至台 1 線路段建設、東西向快速公路臺南關廟線臺南仁德段建設、生活圈道路交通系統建設、配合河川治理計畫需辦理橋梁工程、縣市政府老舊及受損橋梁整建(第二期)、縣鄉道觀光風景軸線危險路段改善、公路建設綜合規劃設計作業、建置高快速公路整體路網交通管理系統、智慧型運輸系統即時路況資通平台之整合發展與應用推廣、公路養護及東西向快速公路交流道連絡道改善等新建及改善計畫，健全公路路網運輸系統，維持公路必要之通暢及行車安全，提高道路服務水準，消除運輸瓶頸。

公路總局及所屬  
預算總說明  
中華民國 99 年度

貳、年度關鍵指標

關鍵策略目標		關鍵績效指標				
		關鍵績效指標	評估體制	評估方式	衡量標準	該年度目標值
一	公路及監理業務管理 (20%)	民眾對監理所(站) 整體服務滿意度之評價	4	滿意度調查	滿意度評分 (0-100分)	75.75分
二	公路建設及改善計畫 (80%)	計畫達成率	1	統計數據	(管考計畫年執行進度落後 5%以下之計畫數 / 該年度應執行之總計畫數) ×100%	75%



# 公路總局及所屬 預算總說明

中華民國 99 年度

## 公路總局以前年度實施狀況及成果概述

### 一、前(97)年度施政績效及達成情形分析：

年度績效目標	衡量指標	原定目標值	績效衡量暨達成情形分析
一、公路及監理業務管理	民眾對監理所(站)整體服務滿意度之評價	75 分	<p>1. 民眾對交通部施政措施滿意度調查，本局所轄監理所(站)，97 年度原訂績效目標值為 75 分，達成目標值為 77.59 分，達成率 103.5%，顯見推動各項監理簡政便民措施，充分利用社會資源，延伸服務據點，已漸漸收到具體成效，多數民眾已不再需要往返奔波至監理單位申辦業務。</p> <p>2. 本局所轄監理所(站)持續推動監理所(站)走動式管理、排定人員主動輪流巡迴服務、依實際需求機動調整窗口人力、推動簡化作業流程、提高通信、網路申辦作業比率等，避免民眾久候並建立各項支援制度及齊一改善窗口作業流程，以降低民眾等待時間。</p> <p>3. 辦理「代客驗車」、「行動監理專車下鄉服務」、「開辦超商繳納汽車燃料費」、「委託代檢廠驗車便利性」、「主動通知換發駕照行照便民措施」、「委託超商代收汽機車行照及駕照換照費用」、「強化服務中心服務人員之服務態度」、「超商、電話語音及網路繳納罰款」、「單一窗口作業的服務效率」、「定期辦理員工服務禮貌訓練」、「民眾等候空間之舒適性」等等措施，藉此提昇各項監理服務之便利性，惟為民服務工作是永無止境的，仍應持續並改善或創新各項監理服務，以達以民為本目的。</p>
二、公路新建及養護計畫	計畫達成率	73%	<p>本類共辦理 26 項由院、部及自行列管計畫，進度落後 2.25% 以下之計畫計 12 項，佔辦理本類計畫 46.2%，未達原訂目標。</p> <p>1. 未達成原因分析：</p> <p>(1) 計畫內容變更。</p> <p>(2) 招標作業延誤。</p> <p>(3) 縣市政府辦理用地徵收緩慢。</p> <p>(4) 辦理工程變更設計。</p> <p>(5) 環境差異分析審查費時。</p>

**公路總局及所屬  
預算總說明**

中華民國 99 年度

年度績效目標	衡量指標	原定目標值	績效衡量暨達成情形分析
			2.改進措施： (1)儘速修正內容後將計畫書再行報部轉院。 (2)辦理修正預算後完成發包作業。 (3)督促縣市政府儘速辦理。 (4)積極趕辦修正設計書圖。 (5)俟奉環保署核定後辦理後續作業。
三、重大建設聯絡道路改善計畫	計畫達成率	73%	本類共辦理 3 項由部列管計畫，進度落後 2.25% 以下之計畫計 3 項，佔辦理本類計畫 100%，達成原訂目標。
四、快速公路累計通車長度	快速公路累計通車長度	437.74	1.本年度預定通車目標值為 437.74 公里，實際通車為 429.74 公里，達成率 98.2%，未達成目標；未完成通車路段為西濱快速公路 WH56-1、2 標雲一交流道至海豐橋段側車道工程，長約 8 公里。 2.未達成原因分析： 前開未通車路段 8 公里已施工完成，惟地方抗爭要求興建主線高架且立法院 97 年度中央政府總預算案第 9 組第 3 次會議附帶決議：「交叉路口高達 33 處…十分危險…在本路段未改善為土堤涵洞或高架道路之交會方式前，暫不予通車」。 3.因應策略： (1)為早日達成圓滿順利通車並化解可能抗爭事件，經 97 年 9 月 24 及 25 日由本局劉副局長率新工組高組長及西濱南工處周處長再次拜會雲林縣蘇縣長及麥寮、台西兩鄉鄉長均同意，在本路段之主線高架橋建設計畫奉行政院核定，並在規劃設計發包後工程開工前，協助工程處與地方民代溝通，於開工時側車道即予以通車。 (2)另本案已列入西濱快速公路後續計畫之西濱快速公路雲一交流道至海豐橋段主線工程計畫，計畫並已奉交通部 98 年 6 月 23 日同意。

**公路總局及所屬  
預算總說明**

中華民國 99 年度

二、上(98)年度已過期間施政績效及達成情形：

年度績效目標	衡量指標	績效衡量暨達成情形分析
一、公路及監理業務管理	民眾對監理所(站)整體服務滿意度之評價	將於年底辦竣。
二、公路新建及養護計畫	計畫達成率	本類共辦理 28 項由院、部及自行列管計畫，至 6 月底止進度落後 5%以下之計畫計 25 項，佔辦理本類計畫 89.3%。
三、重大建設聯絡道路改善計畫	計畫達成率	本類共辦理 1 項自行列管計畫，至 6 月底止進度落後 5%以下之計畫計 1 項，佔辦理本類計畫 100%。

本 頁 空 白

# 主 要 表



**公路總局及所屬  
歲入來源別預算表**

經費門併計

中華民國99年度

單位：新臺幣千元

科	目	稱	本年度預算數	上年度預算數	前年度決算數	本年度與 上年度比較	說 明
		合 計	12,730,444	12,888,458	12,236,586	-158,014	
2		0400000000 罰款及賠償收入	6,207,181	6,357,959	6,366,256	-150,778	
	158	0429710000 公路總局及所屬	6,207,181	6,357,959	6,366,256	-150,778	
		0429710100 罰金罰鍰及怠金	6,140,543	6,291,321	6,096,914	-150,778	
		0429710101 罰金罰鍰	6,140,543	6,291,321	6,096,914	-150,778	本年度預算數之內容與上年度之比較如下： 1.違反「道路交通管理處罰條例」第12條至第68條規定之交通違規罰鍰收入，共計5,754,723千元，較上年度減列151,578千元，包括： (1)屬公路總局裁罰部分，預估中央分配5,401,364千元，其中： <1>高速公路車輛違規舉發案件之罰鍰收入預估2,777,794千元，中央分配83%，計列2,305,569千元。 <2>內政部警政署所屬專業警察機關(國道公路警察局除外)舉發案件之罰鍰收入預估62,252千元，全數分配中央。 <3>直轄市、縣(市)政府舉發案件之罰鍰收入預估12,134,172千元，中央分配25%，計列3,033,543千元。 (2)屬直轄市政府裁罰部分，預估中央分配352,209千元，其中： <1>高速公路車輛違規舉發案件之罰鍰收入預估572,358千元，中央分配53%，計列303,350千元。 <2>內政部警政署所屬專業警察機關(國道公路警察局除外)舉發案件之罰鍰收入預估18,201千元，中央分配70%，計列12,741千元。 <3>直轄市、縣(市)政府舉發案件之罰鍰收入預估3,611,800千元，中央分配1%，計列36,118千元。 (3)福建省金門縣、連江縣政府裁罰部分，預估中央分配1,150千元，其中： <1>高速公路車輛違規舉發案件之罰鍰收入預估1,587千元，中央分配53%，計列841千元。

**公路總局及所屬  
歲入來源別預算表**

經費門併計

中華民國99年度

單位：新臺幣千元

科	目	稱	本年度預算數	上年度預算數	前年度決算數	本年度與 上年度比較	說 明	
3	166	1	0429710200 沒入及沒收財物	3,736	3,736	39,131	0	<2>內政部警政署所屬專業警察機關(國道公路警察局除外)舉發案件之罰鍰收入預估123千元，中央分配70%，計列86千元。 <3>直轄市、縣(市)政府舉發案件之罰鍰收入預估22,300千元，中央分配1%，計列223千元。 2.違反公路法、強制汽車責任保險法等規定之罰鍰收入385,820千元，較上年度增列800千元。
			0429710201 沒入金	536	536	35,994	0	
			0429710202 沒收物變價	3,200	3,200	3,137	0	
			0429710300 賠償收入	62,902	62,902	230,212	0	
			0429710301 一般賠償收入	62,902	62,902	230,212	0	
			0500000000 規費收入	6,029,475	6,013,944	5,323,053	15,531	
			0529710000 公路總局及所屬	6,029,475	6,013,944	5,323,053	15,531	
			0529710100 行政規費收入	5,119,130	5,075,120	4,410,440	44,010	
			0529710101 審查費	1,595,600	1,580,800	1,385,596	14,800	
			0529710102 證照費	3,106,000	3,034,000	2,606,643	72,000	



公路總局及所屬  
歲入來源別預算表

中華民國99年度

單位：新臺幣千元

經資門併計

科 目					本年度預算數	上年度預算數	前年度決算數	本年度與 上年度比較	說 明
款	項	目	節	名					
				0529710103					4.臺北市、高雄市、金門縣及連江縣之路政證照收入，合共640,840千元，中央分配50%計列320,420千元，較上年度增列21,844千元。
			3	登記費	174,645	201,974	174,645	-27,329	5.核發汽、機車行照收入1,480,916千元，較上年度增列8,302千元。
				0529710104					本年度預算數係辦理汽車動產擔保交易登記及變更補發登記等收入。
			4	考試報名費	234,025	249,486	234,255	-15,461	本年度預算數係辦理汽、機車駕駛考驗等收入。
				0529710105					0 本年度預算數係公路用地使用許可費收入。
			5	許可費	8,860	8,860	9,300	0	
		2		0529710300					
				使用規費收入	910,345	938,824	912,613	-28,479	
				0529710305					
		1		資料使用費	9,235	9,296	9,145	-61	本年度預算數之內容與上年度之比較如下： 1.出售公路工程月刊、營繕工程招標圖說等收入2,645千元，較上年度減列61千元。 2.汽、機車行照及駕駛執照等資料列印收入6,590千元，與上年度同。
			2	0529710312					
				場地設施使用費	46,077	45,870	61,299	207	本年度預算數之內容與上年度之比較如下： 1.員工宿舍及備勤宿舍使用費等收入324千元，較上年度增列207千元。 2.監理所、站設置汽、機車停車場停車費收入4,061千元，與上年度同。 3.監理所、站場地出借收入35,018千元，與上年度同。 4.影印機及各類考驗車等設備使用收入6,674千元，與上年度同。
				0529710313					
		3		服務費	822,173	856,097	802,229	-33,924	本年度預算數之內容與上年度之比較如下： 1.牌照選號服務收入182,704千元，較上年度減列33,960千元。 2.牌照稅經徵手續費收入518,588千元，較上年度增列86千元。 3.材料試驗服務收入7,000千元，與上年度同。

**公路總局及所屬  
歲入來源別預算表**

中華民國99年度

單位：新臺幣千元

經資門併計

科	目	本年預算數	上年預算數	前年決算數	本年度與 上年度比較	說明							
款	項	節	名	稱									
			0529710314			4.汽車駕駛及修護訓練服務收入113,881千元，與上年度同。							
		4	道路使用費	32,860	27,561	39,940	5,299	本年度預算數係公路用地使用費收入。					
4			0700000000					財產收入	66,255	73,272	100,118	-7,017	
	162		0729710000					公路總局及所屬	66,255	73,272	100,118	-7,017	
		1	0729710100					財產孳息	17,127	28,082	23,389	-10,955	
			0729710101					利息收入	17,127	28,082	23,389	-10,955	本年度預算數之內容與上年度之比較如下： 1.臺灣省計程車客運職業駕駛員及其子女獎學金定期存款之利息收入250千元，較上年度減列449千元。 2.保管款專戶存款利息收入16,877千元，較上年度減列10,506千元。
		2	0729710600					廢舊物資售價	49,128	45,190	76,729	3,938	本年度預算數係出售工程下腳料及變賣報廢工程機具等收入。
7			1100000000					其他收入	427,533	443,283	447,159	-15,750	
	159		1129710000					公路總局及所屬	427,533	443,283	447,159	-15,750	
		1	1129710900					雜項收入	427,533	443,283	447,159	-15,750	
			1129710901					收回以前年度歲出	366,923	356,765	370,498	10,158	本年度預算數係收回以前年度支付工程結餘款等繳庫數。
		2	1129710909					其他雜項收入	60,610	86,518	76,660	-25,908	本年度預算數之內容與上年度之比較如下： 1.廠商未領支票等繳庫數47,610千元，較上年度減列25,908千元。 2.代辦挖掘路面修護節餘款等13,000千元，與上年度同。

**公路總局及所屬  
歲出機關別預算表**

經費門併計

中華民國99年度

單位：新臺幣千元

科 目				本年度預算數	上年度預算數	本年度與上年度 比	說 明
款	項	目	節 名 稱				
14	6		0029000000	28,096,639	47,284,542	-19,187,903	
			交通部主管				
			0029710000				
	1		公路總局及所屬	28,096,639	47,284,542	-19,187,903	
			6029710000	28,096,639	47,284,542	-19,187,903	
			交通支出	28,096,639	47,284,542	-19,187,903	
			6029710100	4,515,216	4,527,808	-12,592	
		一般行政	4,515,216	4,527,808	-12,592		
		6029711000	5,587,076	3,169,703	2,417,373		
2		公路及監理業務管理					
		6029712000	17,662,243	39,513,384	-21,851,141		
	3	公路建設及改善計畫					
		6029712021	17,586,453	39,464,714	-21,878,261		
	1	公路新建及養護計畫					

1. 本年度預算數4,515,216千元，包括人事費4,422,546千元，業務費67,254千元，設備及投資2,021千元，獎補助費23,395千元。

2. 本年度預算數之內容與上年度之比較如下：  
 (1) 人員維持費4,422,546千元，較上年度減列員工工作獎金等經費3,385千元。  
 (2) 基本行政工作維持費92,670千元，較上年度減列辦理交通事業公路人員升資考試作業等經費9,207千元。

1. 本年度預算數5,587,076千元，包括業務費1,256,543千元，設備及投資356,228千元，獎補助費3,974,305千元。

2. 本年度預算數之內容與上年度之比較如下：  
 (1) 公路監理業務870,000千元，較上年度增列辦理強制執行作業所需郵資等經費19,211千元。  
 (2) 汽車技術訓練79,548千元，較上年度減列講座鐘點費等4,040千元。  
 (3) 資訊管理105,841千元，較上年度減列購置電腦軟體及耗材等經費2,569千元。  
 (4) 公路車輛機械管理159,246千元，較上年度減列車輛汰換經費及油料等36,094千元。  
 (5) 公路養護行政199,695千元，較上年度減列第四區養護工程處頭城工務段辦公室基地徵收補償經費等31,881千元。  
 (6) 新增公路公共運輸發展計畫4,172,746千元，係辦理服務性及偏遠路線營運虧損補貼、公共運輸環境改善與推動優質運輸服務等所需經費。  
 (7) 上年度提昇地方公共交通網計畫預算業已編竣，所列1,700,000千元如數減列。

1. 本年度預算數17,586,453千元，包括設備及投資12,985,916千元，獎補助費4,600,537千元。

2. 本年度預算數之內容與上年度之比較如下：  
 (1) 公路系統新建及改善計畫11,572,504千元，較上年度減列21,892,159千元，包括：  
 <1>台2丙線興建及改善計畫總經費6,080,837千元，分20年辦理，83至98年度已編列3,714,865千

**公路總局及所屬  
歲出機關別預算表**

經費門併計

中華民國99年度

單位：新臺幣千元

科					本年度預算數	上年度預算數	本年度與上年度 比	說 明
款	項	目	節	名				
								元，本年度續編第17年經費385,000千元，較上年度減列79,894千元。
								<2>台17線高雄林園至雙園大橋改善計畫總經費2,112,000千元，分4年辦理，96至98年度已編列2,046,346千元，本年度續編最後1年經費65,654千元，較上年度減列193,246千元。
								<3>聯合大學新舊校區聯外道路工程總經費775,300千元，分3年辦理，97至98年度已編列612,000千元，本年度續編最後1年經費163,280千元，較上年度減列251,720千元。
								<4>西濱快速公路跨布袋港南航道橋及梧棲匝道工程計畫總經費2,227,800千元，分4年辦理，97至98年度已編列1,461,100千元，本年度續編第3年經費393,700千元，較上年度減列450,900千元。
								<5>東西向快速公路後續設計畫總經費20,718,160千元，分5年辦理，95至98年度已編列20,008,522千元，本年度續編最後1年經費700,000千元，較上年度減列4,970,000千元。
								<6>東西向快速公路北門玉井線中山高至台1線路段設計畫總經費11,165,160千元，分8年辦理，92至98年度已編列9,378,672千元，本年度續編最後1年經費1,200,000千元，較上年度減列651,900千元。
								<7>東西向快速公路臺南關廟線臺南仁德段設計畫總經費1,860,270千元，分6年辦理，94至98年度已編列1,390,353千元，本年度續編最後1年經費400,000千元，較上年度減列55,359千元。
								<8>生活圈道路交通系統設計畫(公路系統)總經費36,000,000千元，分6年辦理，98年度已編列6,300,000千元，本年度續編第2年經費2,900,000千元，較上年度減列3,400,000千元。
								<9>配合河川治理計畫需辦理橋梁工程總經費7,648,683千元，分5年辦理，98年度已編列1,112,196千元，本年度續編第2年經費470,000千元，較上年度減列642,196千元。
								<10>公路建設綜合規劃設計作業160,000千元，較上年度減列180,000千元。
								<11>智慧型運輸系統即時路況資通平台之整合發展與應用推廣總經費765,000千元，分4年辦理，97至98年度已編列423,570千元，本年度續編第3年經費142,000千元，較上年度減列151,000千元。
								<12>台9線花東公路第三期道路改善計畫總經費3,561,742千元，分5年辦理，97至98年度已編列1,028,000千元，本年度續編第3年經費800,000

**公路總局及所屬  
歲出機關別預算表**

經費門併計

中華民國99年度

單位：新臺幣千元

科 目 稱					本年度預算數	上年度預算數	本年度與上年度 比	說 明
款	項	目	節	名				
								<p>千元，較上年度增列230,000千元。</p> <p>&lt;13&gt;台11線東部濱海公路改善計畫總經費11,037,997千元，分19年辦理，82至98年度已編列9,916,223千元，本年度續編第18年經費612,721千元，較上年度增列104,527千元。</p> <p>&lt;14&gt;台26線旭海至安朔段改善計畫總經費1,858,000千元，分9年辦理，92至98年度已編列325,223千元，本年度續編第8年經費112,000千元，較上年度增列62,000千元。</p> <p>&lt;15&gt;東西向快速公路東石嘉義線東石至朴子段設計畫總經費3,777,600千元，分7年辦理，95至98年度已編列1,072,060千元，本年度續編第5年經費765,915千元，較上年度增列26,615千元。</p> <p>&lt;16&gt;建置高快速公路整體路網交通管理系統總經費3,303,474千元，分10年辦理，90至98年度已編列1,348,390千元，本年度續編最後1年經費614,977千元，較上年度增列5,692千元。</p> <p>&lt;17&gt;台9線蘇花公路山區路段改善工程計畫總經費27,800,000千元，分9年辦理，98年度已編列30,000千元，本年度續編第2年經費30,000千元，與上年度同。</p> <p>&lt;18&gt;縣、鄉道觀光風景軸線危險路段改善計畫總經費2,237,420千元，分3年辦理，98年度已編列200,000千元，本年度續編第2年經費200,000千元，與上年度同。</p> <p>&lt;19&gt;新增縣市政府老舊及受損橋梁整建計畫(第二期)總經費4,916,778千元，分3年辦理，本年度編列第1年經費1,457,257千元。</p> <p>&lt;20&gt;上年度中橫公路台8線及台8甲線上谷關至德基路段便道搶通計畫總經費620,000千元，分2年辦理，98年度已編列90,000千元，本年度暫緩編列，所列90,000千元如數減列。</p> <p>&lt;21&gt;上年度台27線興龍至鹽埔段拓寬改善計畫總經費1,842,000千元，分11年辦理，93至98年度已編列185,600千元，本年度暫緩編列，所列10,000千元如數減列。</p> <p>&lt;22&gt;上年度桃園航空城客貨運園區聯外道路系統第二期計畫總經費8,907,820千元，分7年辦理，98年度已編列10,000千元，本年度暫緩編列，所列10,000千元如數減列。</p> <p>&lt;23&gt;上年度西部濱海快速公路後續建設計畫，本年度納入振興經濟擴大公共建設特別預算編列，所列305,800千元如數減列。</p> <p>&lt;24&gt;上年度省道老舊橋梁整建計畫，本年度納入振興經濟擴大公共建設特別預算編列，所列1,588,506千元如數減列。</p>

公路總局及所屬  
歲出機關別預算表

中華民國99年度

單位：新臺幣千元

經費門併計

科 目					本年度預算數	上年度預算數	本年度與上年度 比	說 明
款	項	目	節	名 稱				
				6029712022				<p>&lt;25&gt;上年度省道危險路段改善計畫，本年度納入振興經濟擴大公共建設特別預算編列，所列200,000千元如數減列。</p> <p>&lt;26&gt;上年度東西向快速公路北門玉井線台61至國1段新建計畫，本年度納入振興經濟擴大公共建設特別預算編列，所列10,000千元如數減列。</p> <p>&lt;27&gt;上年度臺北縣特二號道路建設計畫，本年度納入振興經濟擴大公共建設特別預算編列，所列4,000,000千元如數減列。</p> <p>&lt;28&gt;上年度國道4號豐原大坑段及臺中生活圈4號道路建設計畫，本年度納入振興經濟擴大公共建設特別預算編列，所列4,511,047千元如數減列。</p> <p>&lt;29&gt;上年度東西向快速公路東石嘉義線朴子至鹿草段建設計畫預算業已編竣，所列676,681千元如數減列。</p> <p>&lt;30&gt;上年度東西向快速公路八里新店線八里五股段建設計畫預算業已編竣，所列529,301千元如數減列。</p> <p>&lt;31&gt;上年度縣市政府老舊及受損橋梁整建計畫預算業已編竣，所列820,700千元如數減列。</p> <p>(2)公路養護計畫6,013,949千元，較上年度增列13,898千元。</p>
			2	重大建設聯絡道路改善計畫	75,790	48,670	27,120	<p>1.本年度預算數75,790千元，均屬獎補助費。</p> <p>2.東西向快速公路交流道連絡道改善計畫總經費1,661,320千元，分8年辦理，92至98年度已編列1,585,530千元，本年度續編最後1年經費75,790千元，較上年度增列27,120千元。</p>
		4		6029719000 一般建築及設備	328,842	70,385	258,457	
			1	6029719002 營建工程	328,842	70,385	258,457	<p>1.本年度預算數328,842千元，均屬設備及投資。</p> <p>2.本年度預算數之內容與上年度之比較如下：                      (1)公路總局辦公大樓新建工程總經費1,261,600千元，分6年辦理，97至98年度已編列15,700千元，本年度續編第3年經費273,513千元，較上年度增列273,513千元。                      (2)第一區養護工程處景美工務段辦公大樓新建工程總經費96,220千元，分6年辦理，94至98年度已編列60,220千元，本年度續編最後1年經費36,000千元，較上年度增列36,000千元。                      (3)新增第一區養護工程處新竹工務段倉庫改建工程總經費30,939千元，分3年辦理，本年度編列第1年經費10,000千元。                      (4)新增臺北區監理所運管中心辦公大樓新建工程總經費40,000千元，分3年辦理，本年度編列第1年</p>

公路總局及所屬  
歲出機關別預算表

經費門併計

中華民國99年度

單位：新臺幣千元

科				目	本年度預算數	上年度預算數	本年度與上年度 比	說 明
款	項	目	節	名				
		5		6029719800 第一預備金	3,262	3,262	0	<p>經費4,579千元。</p> <p>(5)新增嘉義區監理所雲林監理站東勢分站辦公大樓新建工程總經費60,000千元，分3年辦理，本年度編列第1年經費3,000千元。</p> <p>(6)新增嘉義區監理所新營監理站辦公大樓新建工程總經費35,000千元，分3年辦理，本年度編列第1年經費1,750千元。</p> <p>(7)上年度第二區養護工程處埔里工務段辦公大樓遷建工程預算業已編竣，所列49,260千元如數減列。</p> <p>(8)上年度臺中區監理所南投監理站埔里分站辦公大樓暨機車考驗場新建工程預算業已編竣，所列21,125千元如數減列。</p> <p>仍照上年度預算數編列。</p>

本 頁 空 白



# 附 屬 表



**公路總局及所屬  
歲入項目說明提要表**

中華民國99年度

單位：新臺幣千元

來源子目及細目與編號	0429710100 罰金罰鍰及怠金	-0429710101 罰金罰鍰	預算金額	6,140,543	承辦單位	監理組、養路組
------------	-----------------------	---------------------	------	-----------	------	---------

歲 入 項 目 說 明

一、項目內容

公路罰鍰收入依「道路交通管理事件處理細則」規定處理違反「道路交通管理處罰條例」第12至68條、強制汽車責任保險法案件裁處違規人繳納罰鍰之收納及各類罰金。

二、法令依據

公路法、道路交通管理處罰條例及強制汽車責任保險法等。

金 額 及 說 明						
款	項	目	節	名 稱	金 額	說 明
2				0400000000 罰款及賠償收入	6,140,543	
	158			0429710000 公路總局及所屬	6,140,543	
		1		0429710100 罰金罰鍰及怠金	6,140,543	
			1	0429710101 罰金罰鍰	6,140,543	1. 違反「 <u>道路交通管理處罰條例</u> 」第12條至第68條規定之交通違規罰鍰收入，共計5,754,723千元，包括： <ul style="list-style-type: none"> <li>(1) 屬公路總局裁罰部分，預估中央分配5,401,364千元，其中：                             <ul style="list-style-type: none"> <li>&lt;1&gt; 高速公路車輛違規舉發案件之罰鍰收入預估2,777,794千元，中央分配83%，計列2,305,569千元。</li> <li>&lt;2&gt; 內政部警政署所屬專業警察機關(國道公路警察局除外)舉發案件之罰鍰收入預估62,252千元，全數分配中央。</li> <li>&lt;3&gt; 直轄市、縣(市)政府舉發案件之罰鍰收入預估12,134,172千元，中央分配25%，計列3,033,543千元。</li> </ul> </li> <li>(2) 屬直轄市政府裁罰部分，預估中央分配352,209千元，其中：                             <ul style="list-style-type: none"> <li>&lt;1&gt; 高速公路車輛違規舉發案件之罰鍰收入預估572,358千元，中央分配53%，計列303,350千元。</li> <li>&lt;2&gt; 內政部警政署所屬專業警察機關(國道公路警察局除外)舉發案件之罰鍰收入預估18,201千元，中央分配70%，計列12,741千元。</li> <li>&lt;3&gt; 直轄市、縣(市)政府舉發案件之罰鍰收入預估3,611,800千元，中央分配1%，計列36,118千元。</li> </ul> </li> <li>(3) 屬福建省金門縣、連江縣政府裁罰部分，預估中央分配1,150千元，其中：                             <ul style="list-style-type: none"> <li>&lt;1&gt; 高速公路車輛違規舉發案件之罰鍰收入預估1,587千元，中央分配53%，計列841千元。</li> <li>&lt;2&gt; 內政部警政署所屬專業警察機關(國道公路警察局除外)</li> </ul> </li> </ul>

**公路總局及所屬  
歲入項目說明提要表**

中華民國99年度

單位：新臺幣千元

來源子目及 細目與編號	0429710100 罰金罰鍰及怠金	-0429710101 罰金罰鍰	預算金額	6,140,543	承辦單位	監理組、養路組
----------------	-----------------------	---------------------	------	-----------	------	---------

歲 入 項 目 說 明  
金 額 及 說 明

款	項	目	節	名 稱	金 額	說 明
						<p>)舉發案件之罰鍰收入預估123千元，中央分配70%，計列86千元。</p> <p>&lt;3&gt;直轄市、縣(市)政府舉發案件之罰鍰收入預估22,300千元，中央分配1%，計列223千元。</p> <p>2.違反公路法、強制汽車責任保險法等之罰鍰收入385,820千元。</p>

公路總局及所屬  
歲入項目說明提要表

中華民國99年度

單位：新臺幣千元

來源子目及細目與編號	0429710200 沒入及沒收財物	-0429710201 沒入金	預算金額	536	承辦單位	公路總局暨所屬單位
------------	-----------------------	--------------------	------	-----	------	-----------

歲 入 項 目 說 明

一、項目內容

沒入押標金及未領選用牌照號碼保證金等款。

二、法令依據

依據各類法令、契約所定沒入金。

金 額 及 說 明

款	項	目	節	名 稱	金 額	說 明
2				0400000000 罰款及賠償收入	536	
	158			0429710000 公路總局及所屬	536	
		2		0429710200 沒入及沒收財物	536	
			1	0429710201 沒入金	536	沒入公共工程與一般採購案件押標金、保證金等收入。

**公路總局及所屬  
歲入項目說明提要表**

中華民國99年度

單位：新臺幣千元

來源子目及細目與編號	0429710200 沒入及沒收財物	-0429710202 沒收物變價	預算金額	3,200	承辦單位	公路總局暨所屬單位
------------	-----------------------	----------------------	------	-------	------	-----------

歲 入 項 目 說 明

一、項目內容

沒入拼裝車銷毀出售廢鐵等款。

二、法令依據

依據交通部95年 6月29日交路字第0950085036號令修正「交通部公路總局沒入車輛或物品移送保管處理辦法」及各類契約所定處分沒收物。

金 額 及 說 明

款	項	目	節	名 稱	金 額	說 明
2				0400000000 罰款及賠償收入	3,200	
	158			0429710000 公路總局及所屬	3,200	
		2		0429710200 沒入及沒收財物	3,200	
			2	0429710202 沒收物變價	3,200	沒入拼裝車之變價等收入。

**公路總局及所屬  
歲入項目說明提要表**

中華民國99年度

單位：新臺幣千元

來源子目及 細目與編號	0429710300 賠償收入	-0429710301 一般賠償收入	預算金額	62,902	承辦單位	公路總局暨所屬單位
----------------	--------------------	-----------------------	------	--------	------	-----------

歲 入 項 目 說 明

一、項目內容

公路安全設施撞毀賠償及廠商違約、逾期完工罰款等。

二、法令依據

各類法令、契約所訂應獲之賠償。

				金 額	及	說 明
款	項	目	節	名 稱	金 額	說 明
2				0400000000 罰款及賠償收入	62,902	
	158			0429710000 公路總局及所屬	62,902	
		3		0429710300 賠償收入	62,902	
			1	0429710301 一般賠償收入	62,902	1.公路安全設施被撞毀之賠償收入等1,075千元。 2.廠商違約、逾期完工等罰款收入61,827千元。

**公路總局及所屬  
歲入項目說明提要表**

中華民國99年度

單位：新臺幣千元

來源子目及細目與編號	0529710100 行政規費收入	-0529710101 審查費	預算金額	1,595,600	承辦單位	監理組
------------	----------------------	--------------------	------	-----------	------	-----

歲 入 項 目 說 明

一、項目內容

依「道路交通安全規則」、「汽車運輸業管理規則」及「動產擔保交易法」等法規受理申請汽、機車牌照、執照、檢驗、簽證與駕駛人考驗、發照、審驗、簽證及運輸業執照許可證，以及汽、機車動產抵押登記等案件，同時照規定費額向當事人收取規費。

二、法令依據

依據公路法及交通部95年10月14日交路字第0950085059號令修正「公路證照及監理規費收費辦法」暨「公路證照及監理規費費額表」，自發布日施行。

金 額 及 說 明

款	項	目	節	名稱	金額	說明
3				0500000000 規費收入	1,595,600	
	166			0529710000 公路總局及所屬	1,595,600	
		1		0529710100 行政規費收入	1,595,600	
			1	0529710101 審查費	1,595,600	1.大型車檢驗費收入107,738千元。 2.小型車檢驗費收入1,322,268千元。 3.機車檢驗費收入165,594千元。



**公路總局及所屬  
歲入項目說明提要表**

中華民國99年度

單位：新臺幣千元

來源子目及細目與編號	0529710100 行政規費收入	-0529710102 證照費	預算金額	3,106,000	承辦單位	監理組
歲 入 項 目 說 明						

一、項目內容

依「道路交通安全規則」、「汽車運輸業管理規則」及「動產擔保交易法」等法規受理申請汽、機車牌照、執照、檢驗、簽證與駕駛人考驗、發照、審驗、簽證及運輸業執照許可證，以及汽、機車動產抵押登記等案件，同時照規定費額向當事人收取規費。

二、法令依據

依據交通部95年10月14日交路字第0950085059號令修正「公路證照及監理規費收費辦法」暨「公路證照及監理規費費額表」，自發布日施行。

金 額				及	說 明	
款	項	目	節	名 稱	金 額	說 明
3	166	1	2	0500000000	3,106,000	1.核發汽、機車牌照收入472,645千元。 2.核發汽、機車行車執照收入1,480,916千元。 3.核發汽、機車駕照收入829,895千元。 4.核發汽車運輸業證照、試車租牌及其他規費等收入2,124千元。 5.臺北市、高雄市、金門縣及連江縣之路政證照收入，合共640,840千元，中央分配50%計列320,420千元。
				規費收入		
				0529710000		
				公路總局及所屬		
				0529710100		
行政規費收入	3,106,000					
				0529710102		
				證照費	3,106,000	

**公路總局及所屬  
歲入項目說明提要表**

中華民國99年度

單位：新臺幣千元

來源子目及 細目與編號	0529710100 行政規費收入	-0529710103 登記費	預算金額	174,645	承辦單位	監理組
----------------	----------------------	--------------------	------	---------	------	-----

歲 入 項 目 說 明

一、項目內容

依「道路交通安全規則」、「汽車運輸業管理規則」及「動產擔保交易法」等法規受理申請汽、機車牌照、執照、檢驗、簽證與駕駛人考驗、發照、審驗、簽證及運輸業執照許可證，以及汽、機車動產抵押登記等案件，同時照規定費額向當事人收取規費。

二、法令依據

依據交通部95年10月14日交路字第0950085059號令修正「公路證照及監理規費收費辦法」暨「公路證照及監理規費費額表」，自發布日施行。

金 額 及 說 明

款	項	目	節	名 稱	金 額	說 明
3				0500000000 規費收入	174,645	
	166			0529710000 公路總局及所屬	174,645	
		1		0529710100 行政規費收入	174,645	
			3	0529710103 登記費	174,645	辦理汽車動產擔保交易登記及變更補發登記等收入。

**公路總局及所屬  
歲入項目說明提要表**

中華民國99年度

單位：新臺幣千元

來源子目及細目與編號	0529710100 行政規費收入	-0529710104 考試報名費	預算金額	234,025	承辦單位	監理組
------------	----------------------	----------------------	------	---------	------	-----

歲 入 項 目 說 明

一、項目內容

依「道路交通安全規則」、「汽車運輸業管理規則」及「動產擔保交易法」等法規受理申請汽、機車牌照、執照、檢驗、簽證與駕駛人考驗、發照、審驗、簽證及運輸業執照許可證，以及汽、機車動產抵押登記等案件，同時照規定費額向當事人收取規費。

二、法令依據

依據公路法及交通部95年10月14日交路字第0950085059號令修正「公路證照及監理規費收費辦法」暨「公路證照及監理規費費額表」，自發布日施行。

金 額 及 說 明					
款	項	目 節	名 稱	金 額	說 明
3	166	1	0500000000	234,025	
			規費收入		
			0529710000		
			公路總局及所屬		
		4	0529710100	234,025	1. 汽車考驗費收入134,748千元。 2. 機車考驗費收入99,193千元。 3. 考檢驗員、技工等考試報名費及材料費收入84千元。
		行政規費收入			
		0529710104			
		考試報名費			

**公路總局及所屬  
歲入項目說明提要表**

中華民國99年度

單位：新臺幣千元

來源子目及 細目與編號	0529710100 行政規費收入	-0529710105 許可費	預算金額	8,860	承辦單位	養路組
----------------	----------------------	--------------------	------	-------	------	-----

歲 入 項 目 說 明

一、項目內容

管線機構或其他工程主辦機關為埋設管線或其他工程，必須挖掘公路時，應依規定申請公路主管機關許可，並繳交許可費始可施工。

二、法令依據

依據公路法第30條及30-1條規定辦理。

				金 額	及 說 明	
款	項	目	節	名 稱	金 額	說 明
3				0500000000 規費收入	8,860	
	166			0529710000 公路總局及所屬	8,860	
		1		0529710100 行政規費收入	8,860	
			5	0529710105 許可費	8,860	申請使用公路用地設置管線或其他公共設施。

**公路總局及所屬  
歲入項目說明提要表**

中華民國99年度

單位：新臺幣千元

來源子目及細目與編號	0529710300 使用規費收入	-0529710305 資料使用費	預算金額	9,235	承辦單位	公路總局暨所屬單位
------------	----------------------	----------------------	------	-------	------	-----------

歲 入 項 目 說 明

一、項目內容

1. 依「道路交通安全規則」、「汽車運輸業管理規則」及「動產擔保交易法」等法規受理申請汽、機車牌照、執照、檢驗、簽證與駕駛人考驗、發照、審驗、簽證及運輸業執照許可證，以及汽、機車動產抵押登記等案件，同時照規定費額向當事人收取規費。
2. 出售公路工程月刊、營繕工程招標圖說及考試書表等。

二、法令依據

依據交通部95年10月14日交路字第0950085059號令修正「公路證照及監理規費收費辦法」暨「公路證照及監理規費費額表」，自發布日施行。

金 額 及 說 明							
款	項	目	節	名 稱	金 額	說 明	
3	166	2		0500000000			
				規費收入	9,235		
				0529710000		9,235	
				公路總局及所屬		9,235	
				0529710300			
				使用規費收入	9,235		
				0529710305			
			1	資料使用費	9,235	1. 汽、機車行照及駕駛執照等資料列印收入6,590千元。 2. 出售公路工程月刊、營繕工程招標圖說及考試書表等收入2,645千元。	

**公路總局及所屬  
歲入項目說明提要表**

中華民國99年度

單位：新臺幣千元

來源子目及細目與編號	0529710300 使用規費收入	-0529710312 場地設施使用費	預算金額	46,077	承辦單位	公路總局暨所屬單位
------------	----------------------	------------------------	------	--------	------	-----------

歲 入 項 目 說 明

一、項目內容

員工宿舍、場地設備出借使用等收入。

二、法令依據

依據行政院主計處78年7月11日台(78)處忠一字第08098號函辦理。

金 額 及 說 明

款	項	目	節	名 稱	金 額	說 明
3				0500000000 規費收入	46,077	
	166			0529710000 公路總局及所屬	46,077	
		2		0529710300 使用規費收入	46,077	
			2	0529710312 場地設施使用費	46,077	1. 借用宿舍員工扣款及備勤宿舍等收入324千元。 2. 監理所、站設置汽、機車停車場停車費收入2,012千元。 3. 監理所、站之場地出借收入37,801千元。 4. 影印機、各類考驗車等設備使用收入5,940千元。

**公路總局及所屬  
歲入項目說明提要表**

中華民國99年度

單位：新臺幣千元

來源子目及細目與編號	0529710300 使用規費收入	-0529710313 服務費	預算金額	822,173	承辦單位	監理組、規劃組
------------	----------------------	--------------------	------	---------	------	---------

歲 入 項 目 說 明

一、項目內容

1. 行政服務：依「使用牌照稅法」、「各縣市政府使用牌照稅徵收細則」及「各縣市政府使用牌照稅稽徵業務實施要點」等規定，委託公路總局各監理所、站代辦徵收汽、機車使用牌照業務並依實徵稅額核計提撥代徵手續費及辦理汽車修護技工檢定考試。
2. 教育學術服務：辦理小客車、大客車、貨車駕駛技術及維護訓練等。
3. 其他服務：各監理所、站汽車牌照選號服務及材料試驗所之材料、路基土壤等試驗。

二、法令依據

1. 行政服務：依據各縣市政府使用牌照稅稽徵業務實施要點」第8點(1)代徵經費自85年7月1日起按汽車及機車實徵稅額百分之1.2計算。
2. 教育學術服務：由本局參考民間駕駛補習班收費標準範圍內擬訂。

金 額 及 說 明

款	項	目	節	名 稱	金 額	說 明
3				0500000000 規費收入	822,173	
	166			0529710000 公路總局及所屬	822,173	
		2		0529710300 使用規費收入	822,173	
			3	0529710313 服務費	822,173	1. 牌照稅經徵手續費收入518,588千元〔預估牌照稅收入43,215,736千元以1.2%計列〕。 2. 汽車駕駛及修護訓練服務收入113,881千元。 3. 牌照選號服務等收入182,704千元。 4. 材料試驗服務收入7,000千元。

**公路總局及所屬  
歲入項目說明提要表**

中華民國99年度

單位：新臺幣千元

來源子目及 細目與編號	0529710300 使用規費收入	-0529710314 道路使用費	預算金額	32,860	承辦單位	養路組
----------------	----------------------	----------------------	------	--------	------	-----

歲 入 項 目 說 明

一、項目內容

管線機構或其他工程主辦機關必須挖掘公路路面，依規定申請許可並繳交之使用費。

二、法令依據

依據公路法第30條規定辦理。

金 額 及 說 明

款	項	目	節	名 稱	金 額	說 明
3				0500000000 規費收入	32,860	
	166			0529710000 公路總局及所屬	32,860	
		2		0529710300 使用規費收入	32,860	
			4	0529710314 道路使用費	32,860	公路用地使用費收入。



**公路總局及所屬  
歲入項目說明提要表**

中華民國99年度

單位：新臺幣千元

來源子目及細目與編號	0729710100 財產孳息	-0729710101 利息收入	預算金額	17,127	承辦單位	公路總局暨所屬單位
------------	--------------------	---------------------	------	--------	------	-----------

歲 入 項 目 說 明

一、項目內容

公路總局暨所屬單位專戶利息收入及臺灣省計程車客運職業駕駛員暨子女獎學金定期存單利息收入。

二、法令依據

依據「財政收支劃分法」第27條〈財產之孳息、財產之售價，應分別歸入國庫〉。

金 額 及 說 明

款	項	目	節	名 稱	金 額	說 明
4				0700000000 財產收入	17,127	
	162			0729710000 公路總局及所屬	17,127	
		1		0729710100 財產孳息	17,127	
			1	0729710101 利息收入	17,127	1. 辦理臺灣省計程車客運職業駕駛員暨子女獎學金定期存單3,700萬元，存款利息250千元。 2. 專戶存款利息16,877千元。

**公路總局及所屬  
歲入項目說明提要表**

中華民國99年度

單位：新臺幣千元

來源子目及細目與編號	0729710600 廢舊物資售價	預算金額	49,128	承辦單位	機料組、秘書室
------------	----------------------	------	--------	------	---------

歲 入 項 目 說 明

一、項目內容

出售工程之下腳料廢品等收入。

二、法令依據

依據「財政收支劃分法」第27條〈財產之孳息、財產之售價，應分別歸入國庫〉。

金 額 及 說 明

款	項	目	節	名 稱	金 額	說 明
4				0700000000 財產收入	49,128	
	162			0729710000 公路總局及所屬	49,128	
		2		0729710600 廢舊物資售價	49,128	出售工程下腳料款及變賣報廢工程機具等收入。

公路總局及所屬  
歲入項目說明提要表

中華民國99年度

單位：新臺幣千元

來源子目及細目與編號	1129710900 雜項收入	-1129710901 收回以前年度歲出	預算金額	366,923	承辦單位	公路總局暨所屬單位
------------	--------------------	-------------------------	------	---------	------	-----------

歲 入 項 目 說 明

一、項目內容

收回以前年度工程結餘款等收入。

二、法令依據

依有關法令實施。

金 額 及 說 明

款	項	目	節	名 稱	金 額	說 明
7				1100000000 其他收入	366,923	
	159			1129710000 公路總局及所屬	366,923	
		1		1129710900 雜項收入	366,923	
			1	1129710901 收回以前年度歲出	366,923	收回以前年度工程結餘款等繳庫數。

**公路總局及所屬  
歲入項目說明提要表**

中華民國99年度

單位：新臺幣千元

來源子目及 細目與編號	1129710900 雜項收入	-1129710909 其他雜項收入	預算金額	60,610	承辦單位	公路總局暨所屬單位
----------------	--------------------	-----------------------	------	--------	------	-----------

歲 入 項 目 說 明

一、項目內容

二、法令依據

代辦挖掘路面修護節餘款及未領支票等。

依有關法令實施。

金 額 及 說 明

款	項	目	節	名 稱	金 額	說 明
7				1100000000 其他收入	60,610	
	159			1129710000 公路總局及所屬	60,610	
		1		1129710900 雜項收入	60,610	
			2	1129710909 其他雜項收入	60,610	1. 廠商未領支票等47,610千元。 2. 代辦挖掘路面修護發包節餘款13,000千元。

**公路總局及所屬  
歲出計畫提要及分支計畫概況表**

經費門併計

中華民國99年度

單位：新臺幣千元

工作計畫名稱及編號	6029710100 一般行政	預算金額	4,515,216
-----------	-----------------	------	-----------

計畫內容：

1. 依據事務管理手冊規定，配合業務需要辦理局務行政工作。
2. 改善辦公場所環境與空間景觀，加強各項安全管理設施維護。
3. 定期或不定期業務檢討，選定項目進行業務改進研究，研提具體行政措施，明訂獎懲，推行行政革新。
4. 公文檔案管理、財務管理電腦化，資料資訊化以節省人力物力。
5. 開闢公路園地供本局員工意見交流、政令宣導、施政成果研討，匯集員工向心力。
6. 主動與新聞媒體及國會維繫，促進良好互動，以利局務推行。
7. 辦理行政人員訓練講習，加強行政職務技術能力與知識。

預期成果：

1. 有效推行局務行政，響應政府節約政策、撙節國庫支出。
2. 促進上級機關交辦本局及所屬單位目標達成與業務改進。
3. 改善本局及所屬單位行政管理制度，改善工作空間、業務簡化，縮短作業時間，及提高行政效率。
4. 適時反映民意，以民眾需要、滿意為施政導向。激勵員工展現行政革新精神，提升服務品質。
5. 藉由激勵制度、提升員工工作士氣及創新精神。期許個人績效轉換成組織、團體績效。

分支計畫及用途別科目	預算金額	承辦單位	說明
01 人員維持	4,422,546	人事室	長級6人、副長級169人、高員級1,693人、員級1,024人、佐級327人、士級1,427人、聘用人員27人、工友191人及約僱人員798人，合計5,662人之有關人事費，計編列4,422,546千元，其中收支併列406,005千元，係以汽車燃料使用費收入支應。經費如下： 1. 法定編制人員待遇2,417,359千元。 2. 約聘僱人員待遇319,769千元。 3. 技工及工友待遇92,160千元。 4. 獎金838,658千元： (1) 職員及工友之考績獎金257,022千元。 (2) 特殊公勳獎賞938千元。 (3) 年終工作獎金436,407千元： <1> 員工之年終工作獎金341,704千元。 <2> 支領月退休金人員年終慰問金等94,703千元。 (4) 其他業務獎金144,291千元，係員工工作獎金。 5. 其他給與154,981千元： (1) 員工之休假補助費等87,776千元。 (2) 員工上、下班車票補助費67,205千元。 6. 加班值班費117,395千元： (1) 辦理各項業務超時加班費17,806千元。 (2) 職員及工友之不休假加班費93,353千元。 (3) 值班費6,236千元。 7. 退休退職給付3,018千元，係技工及工友退職
0100 人事費	4,422,546		
0103 法定編制人員待遇	2,417,359		
0104 約聘僱人員待遇	319,769		
0105 技工及工友待遇	92,160		
0111 獎金	838,658		
0121 其他給與	154,981		
0131 加班值班費	117,395		
0142 退休退職給付	3,018		
0143 退休離職儲金	227,975		
0151 保險	251,231		

公路總局及所屬  
歲出計畫提要及分支計畫概況表

經資門併計

中華民國99年度

單位：新臺幣千元

工作計畫名稱及編號	6029710100 一般行政	預算金額	4,515,216
分支計畫及用途別科目	預算金額	承辦單位	說明
02 基本行政工作維持	92,670	秘書室、人事室	給付不敷數。 8. 退休離職儲金227,975千元： (1)公務人員提撥金203,826千元。 (2)約聘僱人員提撥金19,504千元。 (3)技工及工友提撥金4,645千元。 9. 保險251,231千元： (1)健保保險補助147,251千元。 (2)公保保險補助53,387千元。 (3)勞保保險補助50,593千元。 一般行政管理工作及共同性業務經費，計列92,670千元。
0200 業務費	67,254		1. 業務費67,254千元：
0201 教育訓練費	8,823		(1)教育訓練費8,823千元：
0202 水電費	1,083		<1>學分補助費3,828千元。
0203 通訊費	1,860		<2>道技工勞工教育及訓練費300千元。
0211 土地租金	7,832		<3>初任或轉任人員教育訓練(研習)、現職工程人員各項專業訓練(研習)、現職監理人員各項專業訓練(研習)、一般行政人員各項業務訓練(研習)、新修訂法規研習(宣導)、配合政策指示各項訓練(研習)等4,695千元。
0219 其他業務租金	2,298		(2)水電費1,083千元。
0221 稅捐及規費	55		<1>局本部水費124千元。
0231 保險費	806		<2>局本部電費939千元。
0250 按日按件計資酬金	811		<3>局本部瓦斯費20千元。
0261 國際組織會費	210		(3)通訊費1,860千元，係電話費(含傳真機、行動電話等費)及郵遞費用。
0262 國內組織會費	280		(4)土地租金7,832千元：
0271 物品	2,800		<1>局本部辦公房屋基地租金6,151千元。
0279 一般事務費	34,533		<2>新竹所及嘉義所等辦公房地租金1,681千元。
0282 房屋建築養護費	881		(5)其他業務租金2,298千元：
0283 車輛及辦公器具養護費	300		<1>嘉義所東勢分站辦公房屋租金823千元，租用面積826平方公尺，使用人數15人，係設置道安講習教室、筆試室、機車考驗場、櫃檯及等候區等公共使用區。
0284 設施及機械設備養護費	964		<2>租用全數位式電子交換機電話系統費558千元。
0291 國內旅費	1,820		
0293 國外旅費	396		
0294 運費	150		
0295 短程車資	50		
0299 特別費	1,302		
0300 設備及投資	2,021		
0302 房屋建築及設備費	1,800		
0319 雜項設備費	221		
0400 獎補助費	23,395		

**公路總局及所屬  
歲出計畫提要及分支計畫概況表**

經費門併計

中華民國99年度

單位：新臺幣千元

工作計畫名稱及編號	6029710100 一般行政	預算金額	4,515,216
分支計畫及用途別科目	預算金額	承辦單位	說 明
0437 對國內團體之捐助	1,226		<p>&lt;3&gt;影印機等租金917千元。</p> <p>(6)稅捐及規費55千元，係地政規費、法院規費及其他規費等費用。</p> <p>(7)保險費806千元，係辦公房舍火險等保費。</p> <p>(8)按日按件計資酬金811千元：</p> <p>&lt;1&gt;委請專家學者專業諮詢出席費27千元。</p> <p>&lt;2&gt;初任或轉任人員教育訓練（研習）、現職工程人員各項專業訓練（研習）及配合政策指示各項訓練（研習）等鐘點費614千元。</p> <p>&lt;3&gt;公路通訊稿費、編輯費及研發案件評審費等170千元。</p> <p>(9)國際組織會費210千元，係國際道路協會團體會員及亞澳道路協會等團體年費。</p> <p>(10)國內組織會費280千元，係土木水利工程學會、工程師學會、運輸學會、隧道協會及統計學社等常年會費。</p> <p>(11)物品2,800千元：</p> <p>&lt;1&gt;衛生用品、紙張用品及報章雜誌費等消耗品2,320千元。</p> <p>&lt;2&gt;辦公事務、陳設用具等非消耗性物品480千元。</p> <p>(12)一般事務費34,533千元：</p> <p>&lt;1&gt;局本部年度消防安全設施檢查費等60千元。</p> <p>&lt;2&gt;局本部保全公司人員服務費2,856千元。</p> <p>&lt;3&gt;局本部外包清潔費1,580千元。</p> <p>&lt;4&gt;局本部電話總機勞務外包費用570千元。</p> <p>&lt;5&gt;局本部公文影像掃描勞務外包750千元。</p> <p>&lt;6&gt;環境佈置、訴訟、獎牌製作、研發獎勵金、監理所(站)滿意度調查及各項雜支等費用2,875千元。</p> <p>&lt;7&gt;年度預、決算、研究報告、統計年、速報、各類手冊重修印製、臨時性會報、週曆及公路通訊等印製費用600千元。</p> <p>&lt;8&gt;代管國有財產老舊房舍拆除費用3,500千元。</p> <p>&lt;9&gt;局本部及所屬單位員工文康活動等費用2</p>
0445 社會福利津貼及濟助	3,055		
0475 獎勵及慰問	19,114		

公路總局及所屬  
歲出計畫提要及分支計畫概況表

經資門併計

中華民國99年度

單位：新臺幣千元

工作計畫名稱及編號	6029710100 一般行政	預算金額	4,515,216
分支計畫及用途別科目	預算金額	承辦單位	說 明
			<p>1,742千元</p> <p>(13)房屋建築養護費881千元，係辦公房舍等建築修繕費。</p> <p>(14)車輛及辦公器具養護費300千元。</p> <p>(15)設施及機械設備養護費964千元，係電梯、空調、機電等保養維護費。</p> <p>(16)國內旅費1,820千元，係業務聯繫、督導、會議及研習等差旅費。</p> <p>(17)國外旅費396千元：</p> <p style="padding-left: 20px;">&lt;1&gt;考察先進國家遊覽車管理制度169千元。</p> <p style="padding-left: 20px;">&lt;2&gt;參加第10屆世界隧道研討會及第36屆世界隧道協會年會95千元。</p> <p style="padding-left: 20px;">&lt;3&gt;考察先進國家對陸上交通與運輸之工程、監理、執法、節能及環保相關方法與措施，以為業務上改進參考132千元。</p> <p>(18)運費150千元，係公物搬運費。</p> <p>(19)短程車資50千元，係短程洽公車資。</p> <p>(20)特別費1,302千元，係首長每月17,500元及所屬機關每月6,500元之特別費。</p> <p>2. 設備及投資2,021千元：</p> <p style="padding-left: 20px;">(1)房屋建築及設備費1,800千元，係配合臺北市府通知辦理污水排放連接下水道接管工程費。</p> <p style="padding-left: 20px;">(2)雜項設備費221千元，係汰換冷氣設備、監錄設備、電視機、辦公設備等。</p> <p>3. 獎補助費23,395千元：</p> <p style="padding-left: 20px;">(1)對國內團體之捐助1,226千元，係對國內文化公益事業機構及民間團體等之捐助、捐贈、贈與等費用。</p> <p style="padding-left: 20px;">(2)社會福利津貼及濟助3,055千元，係早期退休支領一次退休金生活特別困難之技工、工友年節特別照護金。</p> <p style="padding-left: 20px;">(3)獎勵及慰問19,114千元，係退休(職)人員3,186人之三節慰問金等費用。</p>



**公路總局及所屬  
歲出計畫提要及分支計畫概況表**

經費門併計

中華民國99年度

單位：新臺幣千元

工作計畫名稱及編號	6029711000 公路及監理業務管理	預算金額	5,587,076
-----------	----------------------	------	-----------

計畫內容：

1. 辦理全省公路監理行政，分設臺北、新竹、臺中、嘉義、高雄區監理所、22個監理站及4個監理分站，專責辦理各項公路監理行政工作。
2. 依據公路法、道路交通安全規則、強制汽車責任保險法、道路交通管理處罰條例、汽車燃料使用費徵收及分配辦法、使用牌照稅法、各縣市政府使用牌照稅徵收細則、各縣市政府使用牌照稅稽徵業務實施要點等，辦理車輛及駕駛人證照及考、檢驗等相關業務。
3. 配合汽車技訓業務計畫、提供行政服務，達成訓練目標並依計畫開訓班次，接受民眾報名或各機關團體委訓授課。
4. 資訊管理：
  - (1) 操作維護公路監理作業系統(MVDIS II)。
  - (2) 推動「電子公路監理系統」及電子化政府便民服務相關業務。
  - (3) 應用系統開發及推廣、網路及資訊安全維護管理。
  - (4) 員工電腦教育訓練。
5. 公路車輛機械管理係辦理道路養護、考驗車、教練車、養路車械保養修護及汰舊換新、零星機具設備設施汰購及各項機料專業訓練等。
6. 辦理省道工務管理、公路用地地籍整理、交通量調查、基本資料整理、勞工安全衛生管理及材料試驗等業務。
7. 強化公路公共運輸發展計畫，以改善大眾運輸經營環境及服務品質，提供民眾更為安全、便利及人性化之公共運輸服務。

預期成果：

1. 有效推行監理行政，促進交通安全及協助維持社會秩序。
2. 有效執行交通管理法規，使不依法繳納科處罰鍰義務者，以強制執行方法使之履行義務，並貫徹交通法令，促進國民遵守交通法規，維護交通秩序。
3. 灌輸駕駛人交通知識及品德素養，促進駕駛人重視行車秩序與安全及配合支應道路養護、修建、安全管理等。
4. 使駕駛人員獲得執照後從事駕駛工作，達到安全了解機件性能，重視行政道德。
5. 使修護人員從事修護工作，了解汽車最新科技，專精修理技術、確保行車安全。
6. 使汽、機車車籍、駕駛人基本資料、稅費徵收及工程與行政等業務，納入電腦資訊系統處理，完成自動化，縮短作業流程，減少人工作業，提高作業效率並增進服務品質。
7. 局內外各單位架設網路，達到資料共享，積極配合行政資訊網路之使用，設置防火牆及PROXY伺服器，並規劃資訊化整體服務系統，加速上網以達到電子化政府之目標。
8. 完成道路養護、考驗車、教練車、養路車輛機械保養修護業務及老舊機械車輛汰換、節省維修成本，提升行車安全，維護道路整潔暢通及辦理機料業務專業訓練班。
9. 行政及工程業務研究，推行各項工務有效實施。
10. 地籍資料正確完整，有效維護及管理路權，以利公路之規劃改善，廢道得以地盡其用，另規劃全省公路網系統，使全省公路依重要次序及經費分配逐年改善。
11. 促進大眾運輸永續發展，帶動相關產業發展與就業機會。

分支計畫及用途別科目	預算金額	承辦單位	說明
01 監理業務	870,000	監理組	辦理公路監理業務經費，計編列870,000千元，其中收支併列328,104千元，係以汽車燃料使用費收入支應。  1. 業務費828,795千元(含業務宣導經費1,225千元)： (1) 水電費48,489千元： <1> 監理所、站辦公處所及電腦機房等水費2,794千元。 <2> 監理所、站辦公處所及電腦機房等電費45,495千元。 <3> 監理所、站使用天然氣或瓦斯等費用200千元。 (2) 通訊費316,753千元：
0200 業務費	828,795		
0202 水電費	48,489		
0203 通訊費	316,753		
0219 其他業務租金	9,180		
0221 稅捐及規費	550		
0231 保險費	980		
0249 臨時人員酬金	131,397		
0250 按日按件計資酬金	7,550		
0271 物品	28,159		
0279 一般事務費	198,021		
0282 房屋建築養護費	14,066		
0283 車輛及辦公器具養護	3,355		

公路總局及所屬  
歲出計畫提要及分支計畫概況表

經資門併計

中華民國99年度

單位：新臺幣千元

工作計畫名稱及編號	6029711000 公路及監理業務管理	預算金額	5,587,076
分支計畫及用途別科目	預算金額	承辦單位	說明
費			
0284 設施及機械設備養護費	22,978		<1>監理所、站業務使用數據通信、網路通訊等費用7,041千元。
0291 國內旅費	43,162		<2>監理所、站寄發各項通知郵資、電話費及道安講習郵資等費用283,712千元。
0294 運費	2,040		<3>依行政執行法第7條第1項之規定須於99年度辦理移送強執案件費用26,000千元。
0295 短程車資	2,115		
0300 設備及投資	37,956		
0302 房屋建築及設備費	10,071		(3)其他業務租金9,180千元，係監理所、站影印機等租金。
0304 機械設備費	7,633		
0319 雜項設備費	20,252		(4)稅捐及規費550千元：
0400 獎補助費	3,249		<1>監理所、站設施等應繳納之稅捐204千元。
0471 損失及賠償	20		
0475 獎勵及慰問	3,229		<2>監理所、站申請地政地籍、戶籍資料及公證費346千元。
			(5)保險費980千元：
			<1>監理所、站志工投保意外險保費375千元。
			<2>監理所、站現金運送及窗口人員等保費605千元。
			(6)臨時人員酬金131,397千元，係技術短工及臨時單工工資等相關費用。
			(7)按日按件計資酬金7,550千元：
			<1>委請專業律師等支給之顧問費1,200千元。
			<2>公路汽車客運營運審議委員會、醫學專家及駕訓班派督考複審等學者專家出席費2,150千元。
			<3>聘學者專家授課、演講及各所、站道安講習等鐘點費2,940千元。
			<4>辦理考檢驗員、技工考試等考試作業費1,260千元。
			(8)物品28,159千元：
			<1>消耗品16,408千元，係各項事務用品、報章雜誌及文具紙張等費用。
			<2>非消耗品9,191千元，係監理所、站事務及陳設等用具經費。
			<3>監理所、站考驗車油料2,560千元。
			(9)一般事務費198,021千元：

公路總局及所屬  
歲出計畫提要及分支計畫概況表

經資門併計

中華民國99年度

單位：新臺幣千元

工作計畫名稱及編號	6029711000 公路及監理業務管理	預算金額	5,587,076
分支計畫及用途別科目	預算金額	承辦單位	說 明
			<p>&lt;1&gt;印製駕、行照換照通知11,036千元。</p> <p>&lt;2&gt;印製牌照稅、燃料費繳款書及催繳繳款書(含撕、折、黏)15,402千元。</p> <p>&lt;3&gt;印製定檢通知、逾檢及違規裁決書14,726千元。</p> <p>&lt;4&gt;監理所、站辦公處所環境佈置、保全、獎牌製作及獎勵等4,732千元。</p> <p>&lt;5&gt;簡政便民為民服務及機關防護災害演練等經費2,050千元。</p> <p>&lt;6&gt;道安教室佈置、場地清潔、道安講習印製教材及通知等事務支出17,690千元。</p> <p>&lt;7&gt;製作員工工作服3,000千元。</p> <p>&lt;8&gt;監理所、站洽請金融單位常駐收納稅費款駐站公庫津貼10,640千元。</p> <p>&lt;9&gt;牌照印製費(含臺北市、高雄市、金門縣及連江縣)105,000千元。</p> <p>&lt;10&gt;辦理車輛動員準備作業費共1,500千元(含臺北市、高雄市、金門縣及連江縣192千元)。</p> <p>&lt;11&gt;道安講習安全宣導等費用1,225千元。</p> <p>&lt;12&gt;辦理計程車客運業服務評鑑等費用1,000千元。</p> <p>&lt;13&gt;違規駕駛人講習師資教材等費用1,000千元。</p> <p>&lt;14&gt;違反公路法及強制汽車責任險法院執行費4,020千元。</p> <p>&lt;15&gt;銷毀拼裝車輛工資及保管費用3,000千元。</p> <p>&lt;16&gt;職業駕駛人實務管理之資料蒐集、綜合分析及專案研究等費用2,000千元。</p> <p>(10)房屋建築養護費14,066千元：</p> <p>&lt;1&gt;木造房舍、磚造房舍及鋼筋水泥造房舍修繕費7,566千元。</p> <p>&lt;2&gt;各監理所、站辦公室、檢驗室、考驗場、候考室及圍牆水溝等整修維護費6,500千元。</p> <p>(11)車輛及辦公器具養護費3,355千元。</p> <p>(12)設施及機械設備養護費22,978千元：</p>

公路總局及所屬  
歲出計畫提要及分支計畫概況表

經費門併計

中華民國99年度

單位：新臺幣千元

工作計畫名稱及編號	6029711000 公路及監理業務管理	預算金額	5,587,076
分支計畫及用途別科目	預算金額	承辦單位	說 明
			<p>&lt;1&gt;各項考檢設備、排氣檢驗等設施養護費17,143千元。</p> <p>&lt;2&gt;道安講習電視、錄影機等設備修護費用2,540千元。</p> <p>&lt;3&gt;辦理車輛檢驗儀器校正費用2,295千元。</p> <p>&lt;4&gt;牌照稅稅務徵課作業檔案及功能建置養護1,000千元。</p> <p>(13)國內旅費43,162千元：</p> <p>&lt;1&gt;下鄉考照換照差旅費2,544千元。</p> <p>&lt;2&gt;汽車路邊檢查及聯合稽查小組等差旅費19,200千元。</p> <p>&lt;3&gt;駕訓班、代檢廠抽查及派督考複查等差旅費3,080千元。</p> <p>&lt;4&gt;運輸業督導考核差旅費2,946千元。</p> <p>&lt;5&gt;牌照稅、燃料費徵收核帳宣導、開會及業務聯繫等差旅費2,027千元。</p> <p>&lt;6&gt;移送法院強制執行案件相關業務人員差旅費3,025千元。</p> <p>&lt;7&gt;其他因公出差、業務連繫、督導考核及開會等7,930千元。</p> <p>&lt;8&gt;道安講習平時、年終督導及師資研習班講習等2,410千元。</p> <p>(14)運費2,040千元，係下鄉巡迴服務作業器具搬運、沒入收購拼裝車運至工廠等運雜費。</p> <p>(15)短程車資2,115千元，係監理所、站員工洽公短程車資。</p> <p>2.設備及投資37,956千元：</p> <p>(1)房屋建築及設備費10,071千元：</p> <p>&lt;1&gt;監理所、站辦公室整建、隔間工程經費3,857千元。</p> <p>&lt;2&gt;監理所、站考驗場、檢驗場、候考室、宿舍及停車棚等零星工程經費6,214千元。</p> <p>(2)機械設備費7,633千元，係汽車檢驗設備、考驗電動設備及管線等更新。</p> <p>(3)雜項設備費20,252千元，係辦公桌椅設備(含OA設備)、移動式資料櫃組、冷氣、發電</p>

**公路總局及所屬  
歲出計畫提要及分支計畫概況表**

經資門併計

中華民國99年度

單位：新臺幣千元

工作計畫名稱及編號	6029711000 公路及監理業務管理	預算金額	5,587,076
分支計畫及用途別科目	預算金額	承辦單位	說明
			設備、消防設備、道安講習設備及筆試作業設備等購置或改善。
			3. 獎補助費3,249千元：
			(1) 損失及賠償20千元，係監理所、站保管車輛等損失及賠償費。
			(2) 獎勵及慰問3,229千元：
			<1> 辦理優良職業駕駛人選拔核發優良人員獎金2,682千元。
			<2> 補助計程車客運業職業駕駛員暨其子女獎學金250千元。
			<3> 監理義務志工獎勵金(含誤餐、車資等)297千元。
02 汽車技術訓練	79,548	監理組	係北、中、南部訓練所辦理汽車駕駛及技術訓練業務經費，計編列79,548千元，係以服務收入(訓練收入)支應。
0200 業務費	76,143		1. 業務費76,143千元：
0201 教育訓練費	100		(1) 教育訓練費100千元，係現職員工教育訓練所需相關費用。
0202 水電費	5,057		(2) 水電費5,057千元：
0203 通訊費	1,248		<1> 水費608千元。
0221 稅捐及規費	104		<2> 電費4,095千元。
0231 保險費	280		<3> 學員宿舍使用天然氣或瓦斯等費用354千元。
0249 臨時人員酬金	4,353		(3) 通訊費1,248千元：
0250 按日按件計資酬金	37,468		<1> 數據通訊費136千元，係使用數據通信及網路通訊等費用。
0271 物品	13,856		<2> 一般通訊費1,112千元，係寄發各項通知郵資、電話費等費用。
0279 一般事務費	6,646		(4) 稅捐及規費104千元：
0282 房屋建築養護費	2,413		<1> 依規定設施等應繳納之稅捐47千元。
0283 車輛及辦公器具養護費	1,027		<2> 地籍資料謄本及公證費等規費57千元。
0284 設施及機械設備養護費	1,955		(5) 保險費280千元，係學員投保之第三人責任險。
0291 國內旅費	1,418		(6) 臨時人員酬金4,353千元，係技術短工及臨時單工工資等相關費用。
0294 運費	184		(7) 按日按件計資酬金37,468千元：
0295 短程車資	34		<1> 聘請學者專家授課、演講、駕駛教練授課及夜間兼職人員等鐘點費33,873千元
0300 設備及投資	3,095		
0304 機械設備費	1,700		
0319 雜項設備費	1,395		
0400 獎補助費	310		
0471 損失及賠償	310		

公路總局及所屬  
歲出計畫提要及分支計畫概況表

經費門併計

中華民國99年度

單位：新臺幣千元

工作計畫名稱及編號	6029711000 公路及監理業務管理	預算金額	5,587,076
分支計畫及用途別科目	預算金額	承辦單位	說明
			<p>&lt;2&gt;聘請學者專家撰擬、審查、編輯相關刊物及講義製作等稿費8千元。</p> <p>&lt;3&gt;辦理考、檢驗員及技工考試等相關作業費3,567千元。</p> <p>&lt;4&gt;聘請專業人士擔任調解委員或評鑑等費用20千元。</p> <p>(8)物品13,856千元：</p> <p>&lt;1&gt;消耗品5,121千元，係講義印製、文具紙張、書籍及實習教材等費用。</p> <p>&lt;2&gt;非消耗品1,825千元，係事務及陳設等用具經費。</p> <p>&lt;3&gt;大小客教練車訓練用油6,910千元。</p> <p>(9)一般事務費6,646千元：</p> <p>&lt;1&gt;辦理考、檢驗員考試試卷印製雜支等3,005千元。</p> <p>&lt;2&gt;技工考試報紙公告、試卷印製雜支等1,485千元。</p> <p>&lt;3&gt;學員文康及招訓廣告等費用2,156千元。</p> <p>(10)房屋建築養護費2,413千元。</p> <p>(11)車輛及辦公器具養護費1,027千元，係辦公器具等保養、維修費。</p> <p>(12)設施及機械設備養護費1,955千元，係儀器設備等之保養維修費。</p> <p>(13)國內旅費1,418千元，係因公出差訓練教學等差旅費。</p> <p>(14)運費184千元，係教學器具及圖儀等搬運費。</p> <p>(15)短程車資34千元，係短程洽公所需車資。</p> <p>2.設備及投資3,095千元：</p> <p>(1)機械設備費1,700千元，係購置教學設備等。</p> <p>(2)雜項設備費1,395千元，係購置檔案櫃、冷氣機、飲水機及景觀綠化植栽等。</p> <p>3.獎補助費310千元：</p> <p>(1)損失及賠償費310千元，係因公發生之損害、教練車行車事故及有關教學訓練學員意外之損害賠償及醫藥補助費等。</p>

公路總局及所屬  
歲出計畫提要及分支計畫概況表

經資門併計

中華民國99年度

單位：新臺幣千元

工作計畫名稱及編號	6029711000 公路及監理業務管理	預算金額	5,587,076
分支計畫及用途別科目	預算金額	承辦單位	說 明
03 資訊管理	105,841	資訊室	<p>辦理總局及所屬監理所、監理站、工程處、工務段、訓練所及材料試驗所，共105個單位之資訊管理業務經費，計編列105,841千元，其中收支併列41,367千元，係以汽車燃料使用費收入40,259千元及服務收入(訓練收入)1,108千元支應。</p> <p>1.業務費68,215千元：</p> <p>(1)教育訓練費228千元，係公路總局及所屬單位電腦訓練費。</p> <p>(2)通訊費12,200千元：</p> <p>&lt;1&gt;數據通信費11,800千元，係公路總局及所屬單位與稅捐單位連線之通信線路費用。</p> <p>&lt;2&gt;一般通訊費400千元，係機房電話費、電腦資料寄送費等。</p> <p>(3)資訊服務費38,000千元</p> <p>&lt;1&gt;資訊操作維護費37,500千元</p> <p>#1.電腦軟、硬體設備及應用系統維護26,400千元：a.機房各式主機、硬碟等週邊設備及系統軟體等維護費。b.資通安全防火牆等軟、硬體維護費。c.雷射、存摺式及平台式等各式印表機維護費。d.個人電腦及週邊設備等維護費。e.稅費徵課系統軟、硬體維護費。f.公路施政資料庫系統軟、硬體維護。g.差勤系統軟、硬體維護。h.工程管理資訊系統軟、硬體維護。i.公文管理系統維護費。j.電腦語音查詢系統、選牌系統、補單系統、掛號取單系統等軟、硬體維護。k.其他資訊業務相關系統軟、硬體維護。</p> <p>#2.機房相關設備維護6,000千元：a.機房不斷電設備、穩壓設備及發電機等維護。b.消防及冷氣空調設備等維護費。</p> <p>#3.網站更新及維護1,000千元。</p> <p>#4.區域網路及連線設備維護4,000千元。</p> <p>#5.辦理資通安全認證100千元。</p> <p>&lt;2&gt;資訊設備租金500千元，係所屬單位網際</p>
0200 業務費	68,215		
0201 教育訓練費	228		
0203 通訊費	12,200		
0215 資訊服務費	38,000		
0250 按日按件計資酬金	88		
0271 物品	16,099		
0291 國內旅費	1,600		
0300 設備及投資	37,626		
0306 資訊軟硬體設備費	37,626		

公路總局及所屬  
歲出計畫提要及分支計畫概況表

經資門併計

中華民國99年度

單位：新臺幣千元

工作計畫名稱及編號	6029711000 公路及監理業務管理	預算金額	5,587,076
分支計畫及用途別科目	預算金額	承辦單位	說明
			<p>網路虛擬主機租用費用。</p> <p>(4)按日按件計資酬金88千元</p> <p>&lt;1&gt;出席費10千元，係委請專家、學者出席評選委員會之出席費。</p> <p>&lt;2&gt;講座鐘點費73千元，係應用系統推廣教育訓練鐘點費。</p> <p>&lt;3&gt;稿費5千元，係授課講義製作費。</p> <p>(5)物品16,099千元：</p> <p>&lt;1&gt;消耗品16,000千元，係購置電腦作業用品，如書籍、磁帶、磁片、光碟、色帶、報表紙、碳粉、墨水、磁鼓及顯像劑等。</p> <p>&lt;2&gt;非消耗品99千元，係購置電腦維護及網路線路檢驗等相關工具。</p> <p>(6)國內旅費1,600千元，係電腦業務連繫、督導及開會等差旅費。</p> <p>2.設備及投資37,626千元：</p> <p>(1)資訊軟硬體設備費37,626千元：</p> <p>&lt;1&gt;硬體設備費34,878千元：</p> <p>#1.個人電腦668台14,028千元。</p> <p>#2.個人電腦(櫃台用)150台2,250千元。</p> <p>#3.筆記型電腦5台200千元。</p> <p>#4.液晶螢幕600台3,480千元。</p> <p>#5.A3黑白雷射印表機56台2,744千元。</p> <p>#6.A3彩色雷射印表機15台1,140千元。</p> <p>#7.A4黑白雷射印表機30台720千元。</p> <p>#8.A4彩色雷射印表機16台576千元。</p> <p>#9.監理系統平台式印表機(加裝列印伺服器)140台1,204千元。</p> <p>#10.伺服器主機2,745千元：低階7台665千元，中階13台2,080千元。</p> <p>#11.網路型掃描器2台200千元。</p> <p>#12.網路交換器(48埠及24埠)1,352千元。</p> <p>#13.伺服器記憶體模組20組150千元。</p> <p>#14.伺服器熱抽換硬碟機15台390千元。</p> <p>#15.網路應用程式防護系統1台1,500千元。</p>



公路總局及所屬  
歲出計畫提要及分支計畫概況表

經費門併計

中華民國99年度

單位：新臺幣千元

工作計畫名稱及編號	6029711000 公路及監理業務管理	預算金額	5,587,076
分支計畫及用途別科目	預算金額	承辦單位	說 明
04 公路車輛機械管理	159,246	機料組	#16.防火牆分析器1台1,000千元。 #17.週邊雜項設備購置(條碼閱讀機、掃描器、燒錄器等)1,199千元。 <2>訓練所硬體設備費1,108千元： #1.個人電腦18台378千元。 #2.液晶螢幕5台29千元。 #3.A3雷射印表機4台196千元。 #4.工作站級伺服器2台80千元。 #5.中階伺服主機1台160千元 #6.筆記型電腦1部40千元。 #7.資安設備225千元。 <3>軟體購置費1,640千元，係辦公室自動化套裝軟體EA方案、工具軟體及防毒軟體。
0200 業務費	115,416		辦理監理、工程單位及訓練所車輛及機械管理業務經費，計編列159,246千元，其中收支併列135,488千元，係以汽車燃料使用費收入125,375千元及服務收入(訓練收入)10,113千元支應。
0201 教育訓練費	1,000		1.業務費115,416千元： (1)教育訓練費1,000千元，係機務士、司機、操作士及機料人員等訓練費用。
0221 稅捐及規費	13,182		(2)稅捐及規費13,182千元： <1>稅捐6,461千元，係車輛牌照稅，監理單位1,455千元、訓練所1,623千元、工程單位3,169千元、材試所66千元及局本部148千元。
0231 保險費	6,442		<2>規費6,721千元： #1.車輛燃料使用費6,095千元，係監理單位950千元、訓練所1,410千元、工程單位3,581千元、材試所40千元及局本部114千元。
0250 按日按件計資酬金	180		#2.車輛機械檢驗費及行照費等626千元。 (3)保險費6,442千元，係車輛機械保險費，監理單位650千元、訓練所1,447千元、工程單位4,255千元、材試所25千元及局本部65千元。
0271 物品	52,944		(4)按日按件計資酬金180千元 <1>講座鐘點費150千元，係辦理機料專業訓
0283 車輛及辦公器具養護費	38,668		
0291 國內旅費	2,500		
0294 運費	500		
0300 設備及投資	42,830		
0304 機械設備費	4,050		
0305 運輸設備費	38,780		
0400 獎補助費	1,000		
0471 損失及賠償	1,000		

公路總局及所屬  
歲出計畫提要及分支計畫概況表

經費門併計

中華民國99年度

單位：新臺幣千元

工作計畫名稱及編號	6029711000 公路及監理業務管理	預算金額	5,587,076
分支計畫及用途別科目	預算金額	承辦單位	說明
			<p>練班聘請講師授課之鐘點費。</p> <p>&lt;2&gt;稿費30千元，係辦理訓練時講義撰稿費及講義製作費等。</p> <p>(5)物品52,944千元</p> <p>&lt;1&gt;消耗品2,500千元，係工程單位養路車輛機械油脂(即機油、剎車油、齒輪油、黃油等附屬燃料)。</p> <p>&lt;2&gt;非消耗品371千元係機務士(監理及訓練所)冬夏季工作服143千元、機務士(工程、監理及訓練所)安全鞋228千元。</p> <p>&lt;3&gt;油料50,073千元，係監理單位公務車輛油料2,130千元、訓練所公務車輛油料86千元、工程單位養路車輛機械油料46,970千元(含車輛油料30,394千元、機械油料16,576千元)、材試所車輛油料170千元及局本部車輛油料717千元。</p> <p>(6)車輛及辦公器具養護費38,668千元：</p> <p>&lt;1&gt;車輛維護費10,220千元，係監理單位4,324千元、訓練所5,547千元、局本部349千元。</p> <p>&lt;2&gt;工程單位養路車輛機械保養、大小修護及材料等費用28,448千元，係工程單位車輛養護費17,217千元、機械養護費11,071千元及材試所車輛養護費160千元。</p> <p>(7)國內旅費2,500千元，係工程單位養路機械使用與維護等差旅費。</p> <p>(8)運費500千元，係養路機械調度費用。</p> <p>2.設備及投資42,830千元：</p> <p>(1)機械設備費4,050千元。</p> <p>&lt;1&gt;小型裝載機汰換1輛1,050千元：二工處(TLL-2797)。</p> <p>&lt;2&gt;零星機具設備費3,000千元。</p> <p>(2)運輸設備費38,780千元：</p> <p>&lt;1&gt;監理單位特殊用途車輛5,785千元：</p> <p>#1.稽查車汰換2輛1,200千元：新竹所(LO-1689)及嘉義所(C5-1577)各1輛。</p> <p>#2.考驗小客車汰換7輛4,200千元：臺北所2輛(P8-1688、YPC-7247)、新竹所1</p>

公路總局及所屬  
歲出計畫提要及分支計畫概況表

經費門併計

中華民國99年度

單位：新臺幣千元

工作計畫名稱及編號	6029711000 公路及監理業務管理	預算金額	5,587,076
分支計畫及用途別科目	預算金額	承辦單位	說 明
			<p>輛(FPC-7139)、臺中所2輛(R6-6889、ON-3989)、嘉義所1輛(UN-6689)及高雄所1輛(VW-4506)。</p> <p>#3. 考驗機車汰換5輛、新增2輛385千元：臺北所新增1輛、新竹所汰換1輛(BYK-699)及高雄所汰換4輛(SA25GA157931、SA25GA170660、SA25GA158009、AT127704)新增1輛。</p> <p>&lt;2&gt;訓練所特殊用途車輛14,900千元：</p> <p>#1. 教練大客車汰換2輛12,000千元：北訓(WA-010)及南訓(WV-216)各1輛。</p> <p>#2. 教練小客車汰換4輛2,400千元：北訓4輛(K4-1449、IB-7519、9497-FL、9499-FL)。</p> <p>#3. 教練大型重型機車汰換1輛500千元：北訓(900HN3166205)。</p> <p>&lt;3&gt;客貨兩用車汰換8輛4,320千元：一工處2輛(T2-8185、DY-4733)、二工處3輛(MV-0508、T2-8220、T2-8233)、三工處2輛(T2-8239、T2-8243)及四工處1輛(DY-4727)。</p> <p>&lt;4&gt;工程單位特殊用途車輛13,775千元：</p> <p>#1. 廂式工程貨車汰換3輛1,530千元：重橋處(Q5-4056)、東西南工處(UQ-5145)及東西高南工處(YK-7346)各1輛。</p> <p>#2. 四門框式工程車汰換3輛2,550千元：二工處(Q2-1422)、三工處(VN-722)及五工處(RW-3693)各1輛。</p> <p>#3. 高空作業車新增三工處1輛2,595千元。</p> <p>#4. 灑水車汰換2輛6,000千元：二工處(SI-660)及三工處(VN-913)各1輛。</p> <p>#5. 機車汰換13輛、新增7輛1,100千元：一工處新增3輛、三工處汰換9輛(NF9-459、NF9-460、NF9-461、NF9-462、NF9-463、NF9-465、NF9-468、NF9-472、NF9-475)、重大橋樑工程處汰換4輛(LN5-657、LN5-660、LL5-507、LL5-5</p>

**公路總局及所屬  
歲出計畫提要及分支計畫概況表**

經資門併計

中華民國99年度

單位：新臺幣千元

工作計畫名稱及編號	6029711000 公路及監理業務管理	預算金額	5,587,076
分支計畫及用途別科目	預算金額	承辦單位	說 明
05 公路養護行政	199,695	用地組、規劃組、新工組、養路組	<p>11)及東西南工處新增4輛。</p> <p>3.獎補助費1,000千元。</p> <p>(1)損失及賠償1,000千元，係車輛機械肇事賠償費及慰問金。</p> <p>辦理公路工務管理、公路用地地籍整理、勞工安全衛生及材料試驗等業務經費，計編列199,695千元，其中收支併列193,196千元，係以汽車燃料使用費收入支應。</p>
0200 業務費	150,974		<p>1.業務費150,974千元(含業務宣導經費1,190千元)：</p> <p>(1)教育訓練費4,399千元：</p> <p>&lt;1&gt;依勞工安全衛生法規定辦理在職員工之勞工安全衛生及預防災害訓練、交通維持、環境保護業務訓練及派員赴訓練機構接受相關訓練等3,779千元。</p> <p>&lt;2&gt;用地人員訓練費600千元。</p> <p>&lt;3&gt;材料試驗所派員赴訓練機構接受相關訓練等費用20千元。</p> <p>(2)水電費15,556千元：</p> <p>&lt;1&gt;各區養護工程處及工務段水費1,060千元。</p> <p>&lt;2&gt;材料試驗所辦公廳舍及試驗室水費30千元。</p> <p>&lt;3&gt;各區養護工程處及工務段電費13,888千元。</p> <p>&lt;4&gt;材料試驗所辦公廳舍及試驗室電費578千元。</p> <p>(3)通訊費13,002千元：</p> <p>&lt;1&gt;數據通訊費20千元，係材料試驗所網路通訊費。</p> <p>&lt;2&gt;一般通訊費12,982千元：</p> <p>#1.各區養護工程處及工務段拍發災害電報、電話等費用12,822千元。</p> <p>#2.材料試驗所電話費、公文及試驗報告郵資等160千元。</p> <p>(4)土地租金377千元：</p> <p>&lt;1&gt;獨立山工務段基地5千元。</p> <p>&lt;2&gt;花蓮工務段美崙差勤宿舍基地276千元。</p>
0201 教育訓練費	4,399		
0202 水電費	15,556		
0203 通訊費	13,002		
0211 土地租金	377		
0219 其他業務租金	3,720		
0221 稅捐及規費	6,570		
0231 保險費	280		
0249 臨時人員酬金	1,388		
0250 按日按件計資酬金	1,063		
0251 委辦費	8,700		
0271 物品	3,520		
0279 一般事務費	50,180		
0282 房屋建築養護費	17,571		
0283 車輛及辦公器具養護費	6,050		
0284 設施及機械設備養護費	5,628		
0291 國內旅費	12,360		
0294 運費	610		
0300 設備及投資	48,721		
0302 房屋建築及設備費	36,271		
0304 機械設備費	7,100		
0319 雜項設備費	5,350		

公路總局及所屬  
歲出計畫提要及分支計畫概況表

經費門併計

中華民國99年度

單位：新臺幣千元

工作計畫名稱及編號	6029711000 公路及監理業務管理	預算金額	5,587,076
分支計畫及用途別科目	預算金額	承辦單位	說 明
			<p>&lt;3&gt;復興工務段基地96千元。</p> <p>(5)其他業務租金3,720千元：</p> <p>&lt;1&gt;雲林工務所辦公室租金600千元，租用面積400平方公尺，使用人數8人，係設置辦公室、會議室、文檔資料室及貯藏室等。</p> <p>&lt;2&gt;各區養護工程處及工務段影印機等租金3,000千元。</p> <p>&lt;3&gt;材料試驗所影印機租金等120千元。</p> <p>(6)稅捐及規費6,570千元：</p> <p>&lt;1&gt;無線電頻率使用規費2,254千元。</p> <p>&lt;2&gt;不動產登記規費及申請地籍資料謄本或相關電子資料圖檔與地籍異動等規費4,316千元。</p> <p>(7)保險費280千元，</p> <p>&lt;1&gt;各區養護工程處及工務段房屋設備等保險費260千元。</p> <p>&lt;2&gt;材料試驗所房屋建物等保險費20千元。</p> <p>(8)臨時人員酬金1,388千元，係材料試驗所技術短工、臨時單工工資及相關經費等。</p> <p>(9)按日按件計資酬金1,063千元：</p> <p>&lt;1&gt;講座鐘點費190千元：</p> <p style="padding-left: 20px;">#1. 辦理交通維持、環境保護、勞工安全衛生講習及訓練聘請講師演講與授課鐘點費55千元。</p> <p style="padding-left: 20px;">#2. 用地人員訓練講座鐘點費100千元。</p> <p style="padding-left: 20px;">#3. 材料試驗所辦理訓練鐘點費35千元。</p> <p>&lt;2&gt;稿費873千元：</p> <p style="padding-left: 20px;">#1. 用地人員訓練講義費85千元。</p> <p style="padding-left: 20px;">#2. 編輯公路工程月刊撰稿費、審查費、編輯費及校對費等788千元。</p> <p>(10)委辦費8,700千元：</p> <p>&lt;1&gt;宜蘭縣警察局辦理台2線梗枋臨時性固定地磅取締違規超載業務之人事、維護費1,600千元。</p> <p>&lt;2&gt;高雄縣警察局辦理深水固定地磅取締違規超載業務之人事、維護費2,300千元。</p> <p>&lt;3&gt;苗栗縣警察局使用台1線白沙屯自動攝影</p>

公路總局及所屬  
歲出計畫提要及分支計畫概況表

經費門併計

中華民國99年度

單位：新臺幣千元

工作計畫名稱及編號	6029711000 公路及監理業務管理	預算金額	5,587,076
分支計畫及用途別科目	預算金額	承辦單位	說 明
			<p>地磅系統之人事、維護費1,600千元。</p> <p>&lt;4&gt;宜蘭縣警察局使用台9線蘇澳固定地磅系統之人事、維護費1,600千元。</p> <p>&lt;5&gt;臺東縣警察局辦理大武鄉南興固定地磅系統取締違規超載業務之人事、維護費1,600千元。</p> <p>(11)物品3,520千元：</p> <p>&lt;1&gt;消耗品3,300千元：</p> <p>#1.工程設計圖表、工程預算書、繪圖及工程用文具紙張等3,000千元。</p> <p>#2.材料試驗所用品、紙張及書籍等300千元。</p> <p>&lt;2&gt;非消耗品220千元：</p> <p>#1.購置反光背心、安全鞋及安全帽等勞安相關用品20千元。</p> <p>#2.材料試驗所事務陳設等用具200千元。</p> <p>(12)一般事務費50,180千元：</p> <p>&lt;1&gt;工程設計圖表、工程預算書及拍攝工程照片等4,750千元。</p> <p>&lt;2&gt;養路道技工工作服及夾克1,607千元。</p> <p>&lt;3&gt;高山地區養路人員棉毛衫褲175千元。</p> <p>&lt;4&gt;道技工體檢費3,000千元。</p> <p>&lt;5&gt;交通量調查22,055千元，係調查費20,569千元、電腦資料整理費550千元及文具紙張、表冊印刷等費936千元。</p> <p>&lt;6&gt;金路獎獎金4,950千元，係優良景觀類獎金700千元、路況養護類獎金2,950千元、用路人資訊類獎金400千元及傑出工程類獎金900千元。</p> <p>&lt;7&gt;印製交通安全宣導經費1,190千元。</p> <p>&lt;8&gt;公路基本資料影印等費用49千元。</p> <p>&lt;9&gt;公路工程月刊印刷費810千元。</p> <p>&lt;10&gt;購置交通、安衛、環保法令、勞安衛生標語及辦理交通、安衛、環保與工地觀摩、競賽等活動1,020千元。</p> <p>&lt;11&gt;土地糾紛處理及界址釐清、設立界樁、違建侵占、訴訟、強制拆除暨道路巡查申請地籍座標等土地產權管理相關業務</p>

公路總局及所屬  
歲出計畫提要及分支計畫概況表

經費門併計

中華民國99年度

單位：新臺幣千元

工作計畫名稱及編號	6029711000 公路及監理業務管理	預算金額	5,587,076
分支計畫及用途別科目	預算金額	承辦單位	說明
			費用及地籍資料抄繕整理建檔費用等8,688千元。 <12>材料試驗所辦公廳舍清潔費、材料、印刷、保全、美化環境及其他雜支等經費1,886千元。 (13)房屋建築養護費17,571千元： <1>各區養護工程處及工務段房屋建築修繕費17,301千元。 <2>材料試驗所試驗室等修繕費270千元。 (14)車輛及辦公器具養護費6,050千元： <1>手工具修理費及辦公器具養護費6,000千元。 <2>材料試驗所辦公器具養護費50千元。 (15)設施及機械設備養護費5,628千元： <1>全臺40座基地台、30座中繼台、76部車機台及137座手提台保養維護等費用5,164千元。 <2>圖資管理系統維護及更新等費用44千元。 <3>材料試驗所辦公廳舍、試驗室電氣供電設備、電梯及試驗儀器設備養護費420千元。 (16)國內旅費12,360千元： <1>養路人員赴工地督導工程等業務差旅費8,500千元。 <2>工程施工查核小組差旅費2,000千元。 <3>公路用地地籍整理差旅費960千元。 <4>材料試驗所差旅費900千元。 (17)運費610千元： <1>各區養護工程處及32個工務段公物之運輸裝卸等費用600千元。 <2>材料試驗所公物搬運費10千元。 2.設備及投資48,721千元： (1)房屋建築及設備費36,271千元： <1>各工務段、監工站、道班房、保養場等辦公處所零星工程26,440千元。 <2>其他房屋庫房及宿舍等零星工程9,831千元。

**公路總局及所屬  
歲出計畫提要及分支計畫概況表**

經費門併計

中華民國99年度

單位：新臺幣千元

工作計畫名稱及編號	6029711000 公路及監理業務管理	預算金額	5,587,076
分支計畫及用途別科目	預算金額	承辦單位	說 明
06 公路公共運輸發展計畫	4,172,746	監理組	<p>(2)機械設備費7,100千元：                      &lt;1&gt;第一區養護工程處汰換觀音山、四堵山、復興段等中繼台，第二區養護工程處汰換彰化、南投、谷關、信義等工務段基地台及車裝台6部、手提台28部等5,000千元。                      &lt;2&gt;交通量調查偵測器等儀器設備汰舊換新600千元。                      &lt;3&gt;材料試驗所購置路面平坦儀、布魯克熱力黏度計、瀝青試驗儀、混凝土試驗儀及零星儀器設備等1,500千元。</p> <p>(3)雜項設備費5,350千元：                      &lt;1&gt;各區養護工程處、工務段雜項設備費5,100千元，係包括辦公桌椅設備、照相機、傳真機、消防設備、防火鐵櫃、道技工手工具、冷氣通風及發電設備等購置或改善。                      &lt;2&gt;材料試驗所汰換冷氣機及電子磅秤等零星設備費250千元。</p> <p>公路公共運輸發展計畫(愛台12建設)，計編列4,172,746千元，其中經常門2,065,207千元，資本門2,107,539千元。</p> <p>1.業務費17,000千元：                      (1)一般事務費17,000千元，係推動交通部主管客運業辦理營運及服務評鑑制度暨成立本計畫推動專案辦公室相關費用。</p> <p>2.設備及投資186,000千元：                      (1)機械設備費150,000千元，係辦理推廣運用「先進大眾運輸系統」技術之「推動公路汽車客運動態資訊管理系統建置案」之相關實體建置費用。                      (2)雜項設備費36,000千元，係推動東部在地生活公共運輸服務改造計畫之在地生活公共運輸服務改造「提昇臺鐵東部站區觀光服務」。</p> <p>3.獎補助費3,969,746千元：                      (1)補助地方政府辦理1,980,000千元：                      &lt;1&gt;推動非正式公共運輸資源整合補助計畫4</p>
0200 業務費	17,000		
0279 一般事務費	17,000		
0300 設備及投資	186,000		
0304 機械設備費	150,000		
0319 雜項設備費	36,000		
0400 獎補助費	3,969,746		
0401 對台北市政府之補助	41,600		
0402 對高雄市政府之補助	62,400		
0410 對臺灣省各縣市之補助	1,709,600		
0429 對福建省各縣之補助	166,400		
0437 對國內團體之捐助	1,989,746		



公路總局及所屬  
歲出計畫提要及分支計畫概況表

經資門併計

中華民國99年度

單位：新臺幣千元

工作計畫名稱及編號	6029711000 公路及監理業務管理	預算金額	5,587,076
分支計畫及用途別科目	預算金額	承辦單位	說明
			<p>00,000千元。</p> <p>&lt;2&gt;規劃與構建轉運中心及高乘載優先通行設施（含候車亭等）215,000千元。</p> <p>&lt;3&gt;推動公車限齡汰換及補助汰換全新或較新車輛300,000千元。</p> <p>&lt;4&gt;提昇公共運輸票證及資訊服務效能360,000千元。</p> <p>&lt;5&gt;辦理推廣運用「先進大眾運輸系統」技術之「推動縣市公車動態管理系統」150,000千元。</p> <p>&lt;6&gt;補助偏遠(離島)服務性路線營運虧損400,000千元。</p> <p>&lt;7&gt;推動客運業營運及服務評鑑制度5,000千元。</p> <p>&lt;8&gt;公共運輸使用率調查、統計及分析30,000千元。</p> <p>&lt;9&gt;推動東部在地生活公共運輸服務改造計畫「利用ITS技術提升公路客運到站準點率」及「建置區域性彈性公共運輸接駁轉乘服務」120,000千元。</p> <p>(2)補助交通部主管公路客運業推動公車限齡汰換及補助增購新車326,539千元。</p> <p>(3)交通部主管公路客運業經營離島或偏遠地區營運虧損補貼及辦理一般公路客運路線（不含國道客運）票價補貼1,578,207千元。</p> <p>(4)高鐵嘉義BRT客運路線營運虧損補貼35,000千元。</p> <p>(5)推動東部在地生活公共運輸服務改造計畫「發展東部地區觀光巴士」50,000千元。</p>

**公路總局及所屬  
歲出計畫提要及分支計畫概況表**

經費門併計

中華民國99年度

單位：新臺幣千元

工作計畫名稱及編號	6029712021 公路新建及養護計畫	預算金額	17,586,453
-----------	----------------------	------	------------

計畫內容：

1. 公路系統新建及改善計畫：
- (1) 台2丙線興建及改善計畫。
  - (2) 台9線蘇花公路山區路段改善工程計畫。
  - (3) 台9線花東公路第三期道路改善計畫。
  - (4) 台11線東部濱海公路改善計畫。
  - (5) 台17線高雄林園至雙園大橋改善計畫。
  - (6) 台26線旭海至安朔段改善計畫。
  - (7) 聯合大學新舊校區聯外道路工程。
  - (8) 西濱快速公路跨布袋港南航道橋及梧棲匝道工程計畫。
  - (9) 東西向快速公路後續建設計畫。
  - (10) 東西向快速公路東石嘉義線東石至朴子段建設計畫。
  - (11) 東西向快速公路北門玉井線中山高至台1線路段建設計畫。
  - (12) 東西向快速公路臺南關廟線臺南仁德段建設計畫。
  - (13) 生活圈道路交通系統建設計畫(公路系統)。
  - (14) 配合河川治理計畫需辦理橋梁工程。
  - (15) 縣市政府老舊及受損橋梁整建計畫(第二期)。
  - (16) 縣、鄉道觀光風景軸線危險路段改善計畫。
  - (17) 公路建設綜合規劃設計作業。
  - (18) 建置高快速公路整體路網交通管理系統。
  - (19) 智慧型運輸系統即時路況資通平台之整合發展與應用推廣。
2. 公路養護計畫：辦理省道改善、養護及道路交通安全工程維護及改善等經費。

預期成果：

1. 公路系統新建及改善計畫：
- (1) 省道之新建及改善部分：
    - <1>可紓解中山高速公路及第二高速公路擁擠之交通量。
    - <2>促進地區繁榮，帶動各地區發展。
    - <3>消除瓶頸路段，增加公路容量，提高公路服務水準，並促進行車順暢及安全。
    - <4>降低用路成本，增進沿海地區遊憩觀光發展。
    - <5>重要橋梁安全性提升及維護快速路網之基本效益。
    - <6>配合交通管理與控制策略，提升城際運輸系統之整體運作效能。
  - (2) 補助地方政府公路系統之新建及改善部分：
    - <1>解決生活圈內道路系統之瓶頸，提升道路系統服務水準。
    - <2>提升都市間運輸機能，強化各市鄉鎮間之往來服務，促進各市鎮生活、產業之分工，均衡發展。
    - <3>促進區內觀光遊憩資源之整體規劃與有效利用，並配合開發與環境之永續經營。
  - (3) 規劃設計作業部分：
    - <1>針對交通瓶頸路段或交通壅塞路段，預先辦理公路建設綜合規劃設計作業，對現有運輸系統可妥為規劃，使現有之交通運輸網更臻完善。
2. 公路養護計畫：
- (1) 維護全國87條4,721公里省道道路品質。
  - (2) 維護區域交通流暢，增進行車安全。

分支計畫及用途別科目	預算金額	承辦單位	說明
01 公路系統新建及改善計畫	11,572,504	公路總局、國道高速公路局、國道新建工程局、內政部營建署	1. 台2丙線興建及改善計畫： (1) 行政院82年2月3日臺82忠授一字1074號函核定，行政院93年4月6日院臺交字第0930017881號函指示剔除長泰至大溪路段，行政院95年10月17日院臺交字第0950047284號函指示先行辦理十分寮至福隆路段，計畫名稱修正為台2丙線興建及改善計畫，行政院並於96年12月4日院臺交字第0960054336號函核定修正計畫。 (2) 本計畫屬愛台12建設：辦理暖暖至十分寮段、十分寮至雙溪段、雙溪至長泰段及長泰至福隆段，長約27.9公里，其中並包含「基平隧道」及「平雙隧道」。 (3) 本計畫總經費6,080,837千元，期程83至102年度，截至98年度止已編列3,714,865千
0300 設備及投資	6,971,967		
0303 公共建設及設施費	6,971,967		
0400 獎補助費	4,600,537		
0410 對臺灣省各縣市之補助	4,579,329		
0429 對福建省各縣之補助	21,208		

公路總局及所屬  
歲出計畫提要及分支計畫概況表

經費門併計

中華民國99年度

單位：新臺幣千元

工作計畫名稱及編號	6029712021 公路新建及養護計畫	預算金額	17,586,453
分支計畫及用途別科目	預算金額	承辦單位	說 明
			<p>元(83年度318,500千元、84年度404,889千元、86年度360,000千元、87年度422,228千元、88年度232,500千元、88年下半年及89年度366,480千元、90年度400,000千元、91年度200,000千元、93年度8,169千元、94年度81,465千元、95年度40,740千元、96年度50,000千元、97年度365,000千元及98年度464,894千元), 99年度續編385,000千元, 以後年度預計編列1,980,972千元。</p> <p>(4)本年度編列預算385,000千元, 辦理基隆暖至福隆等段工程及用地。</p> <p>2. 台9線蘇花公路山區路段改善工程計畫：</p> <p>(1)本計畫屬愛台12建設；北起蘇澳附近台2線與台9線路口, 往南經東澳、南澳、觀音、谷風、漢本、和平、和中、和仁、清水至崇德, 全長約77公里。</p> <p>(2)本計畫總經費27,800,000千元, 期程98至106年度, 98年度已編列30,000千元, 99年度續編30,000千元, 以後年度預計編列27,740,000千元。</p> <p>(3)本年度編列預算30,000千元, 辦理本計畫可行性研究、工程規劃、優先改善路段環境影響評估及工程設計等作業、用地及施工等。</p> <p>3. 台9線花東公路第三期道路改善計畫：</p> <p>(1)行政院96年9月12日院臺交字第0960040850號函核定, 修正計畫行政院97年5月1日院臺交字第0970016328號函核定。</p> <p>(2)本計畫屬愛台12建設；辦理台9線222k+400~235k+550、243k+600~246k+650路基新建工程。</p> <p>(3)本計畫總經費3,561,742千元, 期程97至101年度, 截至98年度止已編列1,028,000千元(97年度458,000千元及98年度570,000千元), 99年度續編800,000千元, 以後年度預計編列1,733,742千元。</p> <p>(4)本年度編列預算800,000千元(全數預計投</p>

公路總局及所屬  
歲出計畫提要及分支計畫概況表

經資門併計

中華民國99年度

單位：新臺幣千元

工作計畫名稱及編號	6029712021 公路新建及養護計畫	預算金額	17,586,453
分支計畫及用途別科目	預算金額	承辦單位	說 明
			<p>注於原住民族地區)，辦理用地徵收、設計及工程施工。</p> <p>4. 台11線東部濱海公路改善計畫：</p> <p>(1) 行政院81年3月17日臺81交字第9467號函核定，修正計畫行政院89年3月13日臺89交字第07385號函核定，第2次修正計畫行政院94年10月31日院臺交字第0940048447號函核定。</p> <p>(2) 本計畫屬愛台12建設：自花蓮至臺東(不含原台11線166k+000~173k+164路段，該路段已改編為台11乙線)除部分路段外，按計畫用地寬15至20公尺辦理徵收及拓寬改善，石門至長濱段配合觀光地區之交通需要，加設腳踏車專用道。</p> <p>(3) 本計畫總經費11,037,997千元，期程82至100年度，截至98年度止已編列9,916,223千元(82年度436,400千元、83年度446,300千元、84年度1,000,000千元、85年度690,000千元、86年度1,250,000千元、87年度1,755,570千元、88年度1,400,000千元、88年下半年及89年度313,346千元、90年度560,000千元、91年度10,000千元、92年度47,903千元、93年度377,565千元、94年度353,106千元、95年度408,874千元、96年度238,743千元、97年度120,222千元及98年度508,194千元)，99年度續編612,721千元，以後年度預計編列509,053千元。</p> <p>(4) 本年度編列預算612,721千元(全數預計投注於原住民族地區)，辦理：</p> <p>&lt;1&gt;29k~57k等路基路面改善、用地取得及委託設計。</p> <p>&lt;2&gt;全線景觀改善工程。</p> <p>&lt;3&gt;環境監測委託服務。</p> <p>5. 台17線高雄林園至雙園大橋改善計畫：</p> <p>(1) 行政院93年11月3日院臺交字第0930048841號函核定，修正計畫行政院96年1月19日院臺交字第096001826號函核定。</p> <p>(2) 本計畫屬愛台12建設：台17線省道為縱貫</p>

公路總局及所屬  
歲出計畫提要及分支計畫概況表

經費門併計

中華民國99年度

單位：新臺幣千元

工作計畫名稱及編號	6029712021 公路新建及養護計畫	預算金額	17,586,453
分支計畫及用途別科目	預算金額	承辦單位	說明
			<p>全省沿海地區之西濱公路，台17線242k+650~247k+560路段屬高雄縣林園鄉境內都市計畫道路，北起高雄市交界，南迄雙園大橋，為往來高雄市區與屏東縣沿海地區的主要交通動脈，向北可通高雄市區、小港機場、臨海工業區、高雄二港口，向南經雙園大橋往屏東、林邊、恆春墾丁等地，本幹道同時也是林園工業區之主要聯外道路。</p> <p>(3)本計畫總經費2,112,000千元，期程96至99年度，截至98年度止已編列2,046,346千元(96年度1,353,850千元、97年度692,496千元及「98年度原編258,900千元，擬調移258,900千元，98年度調整為0。」)，99年度續編65,654千元。</p> <p>(4)本年度編列預算65,654千元，辦理242k+650~247k+560拓寬工程及用地費。</p> <p>6. 台26線旭海至安朔段改善計畫：</p> <p>(1)台26線港口至安朔段公路整體改善計畫奉行政院92年1月24日院臺交字第0920003678號函原則同意先辦理安朔至旭海段，修正計畫行政院95年10月13日院臺交字第0950047289號函核定，計畫名稱修正為台26線旭海至安朔段改善計畫。</p> <p>(2)本計畫屬愛台12建設；辦理自臺東安朔起沿濱海線至旭海等路段改善工程。</p> <p>(3)本計畫總經費1,858,000千元，期程92至100年度，截至98年度止已編列325,223千元(92年度10,000千元、93年度53,000千元、94年度43,000千元、95年度23,309千元、96年度80,000千元、97年度65,914千元及98年度50,000千元)，99年度續編112,000千元，以後年度預計編列1,420,777千元。</p> <p>(4)本年度編列預算112,000千元，辦理0k+000~11k+970規劃設計、用地補償及工程施工等。</p> <p>7. 聯合大學新舊校區聯外道路工程：</p> <p>(1)行政院96年8月7日院臺交字第0960034368</p>

公路總局及所屬  
歲出計畫提要及分支計畫概況表

經費門併計

中華民國99年度

單位：新臺幣千元

工作計畫名稱及編號	6029712021 公路新建及養護計畫	預算金額	17,586,453
分支計畫及用途別科目	預算金額	承辦單位	說明
			<p>號函原則同意，工程經費奉行政院公共工程委員會97年2月5日工程技字第09700043540號函核定，用地費及12%工程經費由縣府負擔。</p> <p>(2)本計畫屬愛台12建設；聯合大學八甲新校區銜接台13線之新關聯外道路，計長2,585公尺，採雙向2車道配置，道路橫斷面路幅寬25公尺；。</p> <p>(3)本計畫總經費775,300千元(不含地方配合款454,100千元)，期程97至99年度，截至98年度止已編列612,000千元(97年度197,000千元及98年度415,000千元)，99年度續編163,280千元。</p> <p>(4)本年度編列預算163,280千元，係補助苗栗縣政府辦理工程施工。</p> <p>8.西濱快速公路跨布袋港南航道橋及梧棲匝道工程計畫：</p> <p>(1)行政院96年9月4日院臺交字第0960040539號函核定。</p> <p>(2)本計畫屬愛台12建設；辦理跨布袋港南航道路段及梧棲路段設置上下匝道等2項工程。</p> <p>(3)本計畫總經費2,227,800千元，期程97至100年度，截至98年度止已編列1,461,100千元(97年度616,500千元及98年度844,600千元)，99年度續編393,700千元，以後年度預計編列373,000千元。</p> <p>(4)本年度編列預算393,700千元，辦理：</p> <p style="padding-left: 20px;">&lt;1&gt;跨布袋港南航道路段、梧棲路段設置上下匝道。</p> <p style="padding-left: 20px;">&lt;2&gt;工務行政費35,000千元：</p> <p style="padding-left: 40px;">#1.人事費35,000千元：荐派42人及聘用人員11人，計53人所需經費。</p> <p>9.東西向快速公路後續建設計畫：</p> <p>(1)行政院94年7月8日院臺交字第0940028773號函核定，「八里新店線中和至秀朗橋段增設上橋匝道工程」行政院95年2月9日院臺交字第0950001434號函核定，「工程經</p>

公路總局及所屬  
歲出計畫提要及分支計畫概況表

經資門併計

中華民國99年度

單位：新臺幣千元

工作計畫名稱及編號	6029712021 公路新建及養護計畫	預算金額	17,586,453
分支計畫及用途別科目	預算金額	承辦單位	說 明
			<p>費」行政院95年5月17日院臺交字第0950023375號函核定，「八卦山隧道消防及公路警察人員訓練設備廳舍、公路總局自衛消防隊辦公廳舍新建計畫」行政院95年8月9日院臺交字第0950037604號函核定。另行政院98年3月13日院臺交字第0980011307號函核定總經費20,718,160千元。</p> <p>(2)本計畫屬愛台12建設：原東西向快速公路建設計畫下12條路線歷經10餘年建設，皆已有效達成原本預期之目標。考量後續配合整體地方發展需要，並加強現有東西向快速公路運轉功能，為期達成有效管控，乃成立本「東西向快速公路後續建設計畫」。辦理八里新店線第1優先後續路段工程(含八里新店線台1線高架工程)、萬里瑞濱線七堵地區上下匝道工程、萬里瑞濱線深澳坑匝道工程、八里新店線第2-2標C、D匝道工程、漢寶草屯線消防設備及廳舍費等。</p> <p>(3)本計畫總經費20,718,160千元，期程95至99年度，截至98年度止已編列20,008,522千元(95年度5,354,549千元、96年度4,607,439千元、97年度4,376,534千元及98年度5,670,000千元)，99年度續編700,000千元。</p> <p>(4)本年度編列預算700,000千元，內政部營建署辦理：</p> <p>&lt;1&gt;萬里瑞濱線：314,500千元：A.工程建築307,500千元。B.工務行政費7,000千元： ：a.人事費6,719千元(約僱工程人員12人所需經費)。b.業務費180千元(一般事務費100千元，公務車輛稅捐及規費53千元，公務車輛保險費17千元，辦公器具養護費10千元)。c.設備及投資101千元(資訊軟硬體設備購置)。</p> <p>&lt;2&gt;八里新店線385,500千元：A.規劃設計費5,000千元。B.工程建築358,500千元。C.工務行政費22,000千元：a.人事費19,599千元(約僱工程人員35人所需經費)。b</p>

公路總局及所屬  
歲出計畫提要及分支計畫概況表

經資門併計

中華民國99年度

單位：新臺幣千元

工作計畫名稱及編號	6029712021 公路新建及養護計畫	預算金額	17,586,453
分支計畫及用途別科目	預算金額	承辦單位	說明
			<p>業務費1,000千元(一般事務費780千元，公務車輛稅捐及規費159千元，公務車輛保險費51千元，辦公器具養護費10千元)。c.設備及投資1,401千元(資訊軟硬體設備費，購置電腦等週邊硬體設備及套裝軟體、應用系統開發規劃設計等)。</p> <p>10.東西向快速公路東石嘉義線東石至朴子段建設計畫：</p> <p>(1)行政院96年5月14日院臺交字第0960021211號函核定，第1次修正計畫行政院98年6月8日院臺交字第0980029867號函核定。</p> <p>(2)本計畫屬愛台12建設；西起東石鄉經朴子都市計畫區南邊通過，續往東至台19線銜接本路線朴子至鹿草段，全路段長約7.2公里，並設置台19線西側上下匝道乙處。路線之幾何設計標準依據交通部90年頒布「公路路線設計規範」2級平原區辦理。</p> <p>(3)本計畫總經費3,777,600千元，期程95至101年度，截至98年度止已編列1,072,060千元(95年度30,000千元、96年度162,760千元、97年度140,000千元及98年度739,300千元)，99年度續編765,915千元，以後年度預計編列1,939,625千元。</p> <p>(4)本年度編列預算765,915千元，辦理工程施工及補辦用地徵收。</p> <p>11.東西向快速公路北門玉井線中山高至台1線路段建設計畫：</p> <p>(1)行政院92年3月20日院臺交字第0920012837號函核定，修正計畫行政院95年2月8日院臺交字第0950003571號函核定，第2次修正計畫行政院96年4月19日院臺交字第0960015413號函核定。</p> <p>(2)本計畫屬愛台12建設；路線全長14.35公里，自北門玉井線與中山高速公路相交至與台1線路段間之高架橋工程。</p> <p>(3)本計畫總經費11,165,160千元，期程92至99年度，截至98年度止已編列9,378,672千元(92年度356,000千元、93年度1,057,996</p>



公路總局及所屬  
歲出計畫提要及分支計畫概況表

經資門併計

中華民國99年度

單位：新臺幣千元

工作計畫名稱及編號	6029712021 公路新建及養護計畫	預算金額	17,586,453
分支計畫及用途別科目	預算金額	承辦單位	說明
			<p>千元、94年度1,140,424千元、95年度2,085,000千元、96年度1,426,000千元、97年度1,461,352千元及98年度1,851,900千元)，99年度續編1,200,000千元。</p> <p>(4)本年度編列預算1,200,000千元，辦理工程施工、用地及地上物補償。</p> <p>12.東西向快速公路臺南關廟線臺南仁德段建設計畫：</p> <p>(1)行政院95年9月12日院臺交字第0950042559號函核復，原則同意優先闢建台1線至2-11號道路(永安街)長約2.7公里路段，主線配置雙向各2車道。優先闢建路段工程經費奉行政院96年6月25日院臺交字第0960028419號函核定，修正計畫奉行政院98年1月5日院臺交字第0970060802號函核定期程展延至99年3月。</p> <p>(2)本計畫屬愛台12建設；自西濱公路臺南市黃金海岸風景區附近起，往東至台1線銜接已完工通車之台86線，全長約為4.7公里。</p> <p>(3)本計畫總經費1,860,270千元，期程94至99年度，截至98年度止已編列1,390,353千元(94年度1,000千元、95年度100,000千元、96年度360,000千元、97年度473,994千元及98年度455,359千元)，99年度續編400,000千元。</p> <p>(4)本年度編列預算400,000千元，辦理工程施工等所需經費。</p> <p>13.生活圈道路交通系統建設計畫(公路系統)：</p> <p>(1)行政院98年2月10日院臺交字第0980004395號函核定。</p> <p>(2)本計畫屬愛台12建設；辦理基隆、臺北、桃園中壢、新竹、苗栗、臺中、彰化、南投、雲林、嘉義、新營、臺南、高雄、屏東、澎湖、臺東、花蓮、宜蘭等生活圈道路交通系統建設計畫之道路工程。</p> <p>(3)本計畫總經費36,000,000千元(不含地方配合款6,269,888千元)，期程98至103年度，98年度已編列6,300,000千元，99年度續編</p>

公路總局及所屬  
歲出計畫提要及分支計畫概況表

經費門併計

中華民國99年度

單位：新臺幣千元

工作計畫名稱及編號	6029712021 公路新建及養護計畫	預算金額	17,586,453
分支計畫及用途別科目	預算金額	承辦單位	說明
			<p>2,900,000千元，以後年度預計編列26,800,000千元。</p> <p>(4)本年度編列預算2,900,000千元，其中設備及投資200,000千元，獎補助費2,700,000千元。辦理基隆、臺北、桃園中壢、新竹、苗栗、臺中、南投、彰化、雲林、嘉義、新營、臺南、高雄、屏東、澎湖、臺東、花蓮、宜蘭等生活圈道路交通系統建設計畫道路工程之新建及改善。</p> <p>14. 配合河川治理計畫需辦理橋梁工程：</p> <p>(1)行政院97年12月9日院臺交字第0970056195號函略以：配合河川治理計畫部分，請交通部彙整治理計畫內需辦理橋梁工程報院，並逐年編列預算據以辦理。</p> <p>(2)本計畫屬愛台12建設；辦理配合各河川治理計畫所需整建之橋梁及配合易淹水地區水患治理計畫需辦理之橋梁及箱涵整建。</p> <p>(3)本計畫總經費7,648,683千元，期程98至102年度，98年度已編列1,112,196千元，99年度續編470,000千元，以後年度預計編列6,066,487千元。</p> <p>(4)本年度編列預算470,000千元(其中預計投注於原住民族地區136,967千元)，辦理橋梁及箱涵之整建。</p> <p>15. 縣市政府老舊及受損橋梁整建計畫(第二期)：</p> <p>(1)本計畫屬愛台12建設；為協助縣市政府加速辦理老舊受損橋梁整建，本計畫預計於99至101年期間補助各縣市政府辦理其所轄縣道、鄉道及市區道路內之老舊受損橋梁整建。</p> <p>(2)本計畫總經費4,916,778千元(不含地方配合款685,117千元)，期程99至101年度，99年度編列1,457,257千元，以後年度預計編列3,459,521千元。</p> <p>(3)本年度編列預算1,457,257千元，補助各縣市政府辦理其所轄縣道、鄉道及市區道路內之老舊受損橋梁整建。</p>

公路總局及所屬  
歲出計畫提要及分支計畫概況表

經費門併計

中華民國99年度

單位：新臺幣千元

工作計畫名稱及編號	6029712021 公路新建及養護計畫	預算金額	17,586,453
分支計畫及用途別科目	預算金額	承辦單位	說明
			<p>16. 縣、鄉道觀光風景軸線危險路段改善計畫：</p> <p>(1) 行政院96年11月22日院臺交字第0960052437號函，指示儘速研提地方政府易肇事路段等計畫報核，俾據以推動辦理。交通部97年10月3日交路字第0970009004號函指示本局儘速研提縣、鄉道(觀光地區)危險路段改善計畫，俾利循序報奉核定後據以辦理。</p> <p>(2) 本計畫屬愛台12建設；補助地方政府辦理縣、鄉道觀光風景軸線危險路段改善。</p> <p>(3) 本計畫總經費2,237,420千元(不含地方配合款559,765千元)，期程98至100年度，98年度已編列200,000元，99年度續編200,000千元，以後年度預計編列1,837,420千元。</p> <p>(4) 本年度編列預算200,000千元，係補助地方政府辦理縣、鄉道觀光風景軸線危險路段改善。</p> <p>17. 公路建設綜合規劃設計作業：</p> <p>(1) 行政院92年4月14日院臺工字第0920018915號函修正之政府公共工程計畫與經費審議作業要點第4條：「為健全公共工程計畫之推動，主辦機關應先行編列預算或籌措經費，用以辦理新興工程計畫有關先期規劃構想(或可行性評估)、民間參與公共建設之可行性與財務效益評估、先期規劃及綜合規劃與設計等作業，並應依『公共工程規劃設計服務廠商評選作業注意事項』辦理規劃設計廠商之評選作業及規劃設計事宜。」規定辦理。</p> <p>(2) 本年度編列預算160,000千元(公路總局98,000千元、國道新建工程局9,000千元、運輸研究所5,000千元及內政部營建署48,000千元)，其中設備及投資80,000千元，獎補助費80,000千元；辦理各項公路建設計畫及生活圈道路交通系統設計計畫中，為健全公共工程計畫之推動而需先行配合計畫作業辦理之可行性研究或綜合規劃設計等</p>

**公路總局及所屬  
歲出計畫提要及分支計畫概況表**

經費門併計

中華民國99年度

單位：新臺幣千元

工作計畫名稱及編號	6029712021 公路新建及養護計畫	預算金額	17,586,453
分支計畫及用途別科目	預算金額	承辦單位	說明
			<p>先期作業。</p> <p>18. 建置高快速公路整體路網交通管理系統：</p> <p>(1) 行政院93年11月12日院臺交字第0930049414號核定建設計畫，另行政院公共工程會95年12月28日工程技字第09500503560號核定工程總經費3,494,364千元。本計畫由原建置7條東西向快速公路交控系統，擴增為12條整體建置，行政院96年8月29日院臺交字第0960039963號函核定，計畫期程修正至99年12月底建置完成。另奉行政院97年9月2日院臺交字第0970036068號函核定總經費調整為4,923,474千元。</p> <p>(2) 本計畫屬愛台12建設；本工程計畫範圍及內容係依據綜合規劃所建議之路網分級進行調整，包括納入國道高速公路局管轄之東西向快速公路交通控制系統工程、國道既有系統功能配合提昇及「交通資訊管理及協調指揮中心」(TIMCC)系統工程。</p> <p>(3) 本計畫總經費3,303,474千元(不含國道基金1,620,000千元)，期程90至99年度，截至98年度止已編列1,348,390千元(90年度20,000千元、91年度30,000千元、93年度20,000千元、94年度30,000千元、95年度60,308千元、96年度288,927千元、97年度289,870千元及98年度609,285千元)，99年度續編614,977千元。</p> <p>(4) 本年度編列預算614,977千元，國道高速公路局辦理快速公路部分設計、施工、監造及管理。</p> <p>19. 智慧型運輸系統即時路況資通平台之整合發展與應用推廣：</p> <p>(1) 本計畫屬愛台12建設，係智慧臺灣—交通管理及資訊服務系統之建置與推廣計畫之子計畫。</p> <p>(2) 省道道路交通資訊自動蒐集系統之建置與維運：</p> <p>&lt;1&gt; 全案依路網管理急迫性逐步辦理重要瓶頸路段設置交通資料蒐集及影像監視系</p>

公路總局及所屬  
歲出計畫提要及分支計畫概況表

經資門併計

中華民國99年度

單位：新臺幣千元

工作計畫名稱及編號	6029712021 公路新建及養護計畫	預算金額	17,586,453
分支計畫及用途別科目	預算金額	承辦單位	說明
02 公路養護計畫	6,013,949	養路組、新工組、規劃組	<p>統、提升及增設交通控制中心與提供道路壅塞、通阻及改道即時資訊。</p> <p>&lt;2&gt;本計畫總經費665,000千元，期程97至100年度，截至98年度止已編列373,570千元(97年度105,570千元及98年度268,000千元)，99年度續編124,000千元，以後年度預計編列167,430千元。</p> <p>&lt;3&gt;本年度編列預算124,000千元，辦理：</p> <p>#1. 建置省道資訊可變標誌約65處。</p> <p>#2. 建置省道易壅塞路段之即時路況交通資訊蒐集系統約70處。</p> <p>#3. 建置省道一般路段之即時路況交通資訊蒐集系統約90處。</p> <p>(3)北臺灣科技走廊智慧型運輸系統：</p> <p>&lt;1&gt;興建資訊看板、車輛偵測器、設置南港軟體園區至新竹科學園區交通資訊網站、室內資訊顯示與Kiosk設施、納入停車場資訊及個人資訊收發系統加值應用等。</p> <p>&lt;2&gt;本計畫總經費100,000千元，期程97至100年度，截至98年度止已編列50,000千元(97年度25,000千元及98年度25,000千元)，99年度續編18,000千元，以後年度預計編列32,000千元。</p> <p>&lt;3&gt;本年度編列預算18,000千元，運輸研究所辦理：</p> <p>#1. 推動替代道路交通資訊及控制系統之整合與示範系統建置。</p> <p>#2. 交通資訊與控制介面監控機制整合系統建置。</p>
0300 設備及投資	6,013,949		
0303 公共建設及設施費	6,013,949		<p>辦理省道重點養護、一般養護、災害工程、道路交通安全工程維護及改善、公路改善、防災整備及公路規劃等經費。</p> <p>1. 本年度編列預算6,013,949千元(其中預計投注於原住民族地區1,203,000千元)，辦理：</p> <p>(1)省道公路養護6,011,949千元：</p> <p>&lt;1&gt;重點養護250,949千元：</p> <p>#1. 重點養護費202,839千元。</p>

公路總局及所屬  
歲出計畫提要及分支計畫概況表

經費門併計

中華民國99年度

單位：新臺幣千元

工作計畫名稱及編號	6029712021 公路新建及養護計畫	預算金額	17,586,453
分支計畫及用途別科目	預算金額	承辦單位	說明
			<p>#2. 臺灣苗栗以北地區大氣中氯鹽與橋梁腐蝕劣化影響之研究3,110千元。</p> <p>#3. 本局轄管省道橋梁目視、耐洪、承載力安全評估暨後續進一步詳細檢查計畫45,000千元。</p> <p>&lt;2&gt;一般養護費2,278,000千元：</p> <p style="padding-left: 20px;">#1. 養護費2,200,000千元。</p> <p style="padding-left: 20px;">#2. 公路養護作業費78,000千元。</p> <p>&lt;3&gt;公路工程災害準備費500,000千元。</p> <p>&lt;4&gt;道路交通安全工程824,000千元：</p> <p style="padding-left: 20px;">#1. 交通工程維護及改善626,000千元。</p> <p style="padding-left: 20px;">#2. 附屬之交通安全設施95,000千元。</p> <p style="padding-left: 20px;">#3. 長隧道通車後附屬設施(照明、機電、通風、空調、監控等)維持費103,000千元。</p> <p>&lt;5&gt;公路改善2,139,000千元：</p> <p style="padding-left: 20px;">#1. 工程改善費1,928,000千元。</p> <p style="padding-left: 20px;">#2. 先期作業費61,000千元。</p> <p style="padding-left: 20px;">#3. 公路綠美化150,000千元。</p> <p>&lt;6&gt;公路防災整備作業費20,000千元。</p> <p>(2)公路規劃2,000千元：辦理公路改善或新闢規劃、測量、鑽探、設計、環境影響評估及地圖採購製作等工作，係尚未成立預算，下一年度辦理之工程先期作業。</p>

公路總局及所屬  
歲出計畫提要及分支計畫概況表

經費門併計

中華民國99年度

單位：新臺幣千元

工作計畫名稱及編號	6029712022 重大建設聯絡道路改善計畫	預算金額	75,790
-----------	-------------------------	------	--------

計畫內容：

1. 交流道連絡道暨聯外道路改善計畫：  
(1) 東西向快速公路交流道連絡道改善計畫。

預期成果：

1. 交流道連絡道暨聯外道路改善計畫：  
<1> 充分發揮高速公路系統之中樞公路幹道機能。  
<2> 提高交通連絡道路服務水準，消除運輸瓶頸。  
<3> 疏導都市地區過境交通壓力，裨益都市發展與土地使用。  
<4> 溝通並改善快速公路與其相關市鎮、港埠、機場、生產中心、工業區、鐵路場站及重要觀光地區間之交通。

分支計畫及用途別科目	預算金額	承辦單位	說明
01 交流道連絡道暨聯外道路改善計畫	75,790	新工組	1. 東西向快速公路交流道連絡道改善計畫： (1) 行政院91年9月30日院臺交字第0910048574號函及行政院92年3月7日院臺交字第0920011084號函核定，第1次修正計畫行政院96年8月7日院臺交字第0960034368號函核定，第2次修正計畫行政院98年7月8日院臺交字第0980039145號函核定。 (2) 本計畫屬愛台12建設；改善東西向快速公路9處交流道之10項連絡道路，優先辦理萬里瑞濱線大華交流道一、二路拓寬等第1期10項工程，本局部分包括觀音大溪線115線1k+289~7k+205拓寬改善、南寮竹東線武陵路高架橋延伸工程及新中正橋交流道至122縣道二重埔加油站、北門玉井線台19甲線麻豆至下營、高雄潮州線台21線銜接台1線及台17線拓寬等5項工程。 (3) 本計畫總經費1,661,320千元(不含地方配合款528,680千元)，期程92至99年度，截至98年度止已編列1,585,530千元(90年度追加預算規劃設計費10,000千元、92年度41,500千元、93年度124,000千元、94年度457,500千元、95年度500,308千元、96年度286,462千元、97年度117,090千元「含擴大內需支應物調款31,530千元」及98年度48,670千元)，99年度續編75,790千元。 (4) 本年度編列預算75,790千元，係補助新竹市政府辦理武陵路高架橋延伸工程。
0400 獎補助費	75,790		
0410 對臺灣省各縣市之補助	75,790		

# 公路總局及所屬 歲出計畫提要及分支計畫概況表

中華民國99年度

單位：新臺幣千元

經費門併計

工作計畫名稱及編號	6029719002 營建工程	預算金額	328,842
-----------	-----------------	------	---------

**計畫內容：**

1. 公路總局辦公大樓新建工程：依據國家資產經營管理委員會決議公路總局擬遷建臺北市萬華區萬大段一小段291-2地號土地（東園街）興建地上九層地下二層鋼骨辦公大樓一棟。
2. 第一區養護工程處景美工務段辦公大樓新建工程：預定於原址文山區景美553、552、594地號新建地上二層及地下一層辦公室1棟。
3. 第一區養護工程處新竹工務段倉庫改建工程：預定於原址改建鐵架倉庫房、工務車停車棚、機具及標誌倉庫房、道工休息室及戰備器材房等建物，樓地板面積約計1,546平方公尺。
4. 臺北區監理所運管中心辦公大樓新建工程：為因應98年至100年間規劃設置之「公路汽車客運動態資訊管理系統監控中心」及擴編聯稽路檢人員及為辦理道安講習、大型集會教育訓練，現有辦公場所已不敷使用；亟需新建道安教室暨稽查辦公室以為因應；新建面積：1800平方公尺。
5. 嘉義區監理所雲林監理站東勢分站辦公大樓新建工程：因該分站租賃東勢鄉公所辦公廳舍（東勢鄉所前街5號）辦公，其掌管元長、四湖、口湖、水林、麥寮、崙背、台西、東勢、褒忠等9鄉鎮機車業務及跨區監理業務，租用廳舍面積約750平方公尺，空間狹小，導致服務品質低落，擬遷移至東勢鄉番子寮段234-543地號國有土地興建（A）地上二層之辦公大樓（B）其他公共設施。
6. 嘉義區監理所新營監理站辦公大樓新建工程：為改善車輛檢驗、考驗業務之空間，以因應駕駛人數業務量之不斷攀升，及為辦理道安講習、大型集會教育訓練，現有辦公場所已不敷使用；亟需新建地上四層之辦公大樓舍考驗場等相關場地及辦公廳以為因應；新建面積：1,308平方公尺。

**預期成果：**

1. 公路總局辦公大樓新建工程：
  - (1) 公路總局辦公廳原址（公園段二小段341、342地號）位處商業區及交通要塞，作為辦公廳舍使用較不符經濟效益且恐阻礙都市發展。俟新辦公大樓建造完成及搬遷後，亦將現使用之土地及其地上建物變更為非公用財產移交財政部國有財產局接管，作更適當用途規劃，充分提高土地使用效益。
  - (2) 公路總局現辦公大樓興建已近40年使用已久，當初內部空間規劃已不敷使用同仁辦公環境擁擠且相關硬體設備老舊，電力容量已不堪負荷。若新建辦公大樓除各單位空間可整體規劃，同仁辦公環境亦較舒暢不僅可提升員工士氣及行政效率且相關硬體設備亦可改善，以符合e化政府目標，提升政府形象。
2. 第一區養護工程處景美工務段辦公大樓新建工程：
  - (1) 提供同仁寬敞舒適辦公環境（現辦公室狹小，同仁辦公室擁擠不舒適）。
  - (2) 提昇建築物耐震能力（現有辦公室為1層加強磚造，原結構不符現有耐震法規要求），本次新建將要求耐震能力達到地震發生時必須維持機能以救濟大眾之重要建築物（地震發生時公路單位須負責道路、橋梁暢通，維持搶救及運輸機能，須具有較高耐震能力）。
  - (3) 藉由辦公大樓之新建，提昇辦公室綠美化。
3. 第一區養護工程處新竹工務段倉庫改建工程：
  - (1) 原有鐵架建物及現有房舍倉庫等均老舊不堪，急待改建，以提供寬敞並兼顧安全的置物空間。
  - (2) 有效改善新竹工務段辦公建物整體美觀，且加強中庭之綠美化，並可增加建物設施之使用性。
4. 臺北區監理所運管中心辦公大樓新建工程：
  - (1) 因應98年至100年間規劃設置之「公路汽車客運動態資訊管理系統監控中心」，其所需場地面積初步規劃的合宜面積至少為400m<sup>2</sup>，目前該所亦無足夠面積之場所可供使用，亟需增建以為因應。
  - (2) 因應日益增加之交通違規道安講習需求及彌補現有建築辦公處所空間使用之不足。
  - (3) 可使現有辦公室做最佳之空間利用，並可調整各相關業務課室之業務分配，提升服務品質。
  - (4) 臺北所員工約七百餘名，經常需舉辦大型會議、道安講習、車輛駕駛講習、駕訓班講習及各項公務訓練等，均無適當場所，如新建辦公室則可提升訓練場地容量，加強各項訓練效能，提昇為民服務品質。
5. 嘉義區監理所雲林監理站東勢分站辦公大樓新建工程：
  - (1) 新建辦公室空間較寬敞，現分站空間狹小、老



公路總局及所屬  
歲出計畫提要及分支計畫概況表

經費門併計

中華民國99年度

單位：新臺幣千元

工作計畫名稱及編號	6029719002 營建工程	預算金額	328,842
-----------	-----------------	------	---------

舊，辦公空間小，洽公民眾辦理業務擁擠不舒適。

(2)擬升格為監理站，由原有機車業務及跨區監理業務擴大至汽車業務，加強服務沿海9鄉鎮民眾，以資提昇服務品質及績效。

(3)麥寮鄉由於六輕設廠營運，人口更密集，交通量更發達，遷站新址更近該鄉，有利配合需求。

(4)東勢鄉公所擬利用該分站現租用廳舍現址興建主題公園，盼該分站盡速遷離，以利該鄉發展鄉村計畫。

6.嘉義區監理所新營監理站辦公大樓新建工程：

(1)新營監理站服務空間狹隘，同仁工作擁擠不堪，尤以機車考照業務與檢驗業務場地相鄰，迴旋空間嚴重不足，因囿於場地動線難以規劃，擴建後可改善目前擁擠之窘況，使機關關得以提高服務民眾品質。

(2)可使現有辦公室做最佳之空間調配，各相關業務課室有足夠空間運用。

(3)新營站若需舉辦大型會議、道安講習、車輛駕駛講習、駕訓班講習及各項公務訓練等，均無適當場所，如新建辦公室則可提升訓練場地容量，加強各項訓練效能，提昇為民服務品質。

分支計畫及用途別科目	預算金額	承辦單位	說明
01 營建工程	328,842	新工組、養路組、監理組	辦理營繕工程經費，計編列328,842千元。
0300 設備及投資	328,842		1.房屋建築及設備費328,842千元：
0302 房屋建築及設備費	328,842		(1)公路總局辦公大樓新建工程：本計畫總經費1,261,600千元，期程97至102年度，截至98年度止已編列15,700千元(97年度)，99年度續編273,513千元，以後年度預計編列972,387千元。
			(2)第一區養護工程處景美工務段辦公大樓新建工程：本計畫總經費96,220千元，期程94至99年度，截至98年度止已編列60,220千元(94年度8,649千元、95年度22,000千元、96年度18,351千元及97年度11,220千元)，99年度續編36,000千元。
			(3)第一區養護工程處新竹工務段倉庫改建工程：本計畫總經費30,939千元，期程99至101年度，99年度編列10,000千元，以後年度預計編列20,939千元。
			(4)臺北區監理所運管中心辦公大樓新建工程：本計畫總經費40,000千元，期程99至101年度，99年度編列4,579千元，以後年度預

公路總局及所屬  
歲出計畫提要及分支計畫概況表

經費門併計

中華民國99年度

單位：新臺幣千元

工作計畫名稱及編號	6029719002 營建工程	預算金額	328,842
分支計畫及用途別科目	預算金額	承辦單位	說明
			<p>計編列35,421千元。</p> <p>(5)嘉義區監理所雲林監理站東勢分站辦公大樓新建工程：本計畫總經費60,000千元，期程99至101年度，99年度編列3,000千元，以後年度預計編列57,000千元。</p> <p>(6)嘉義區監理所新營監理站辦公大樓新建工程：本計畫總經費35,000千元，期程99至101年度，99年度編列1,750千元，以後年度預計編列33,250千元。</p>

公路總局及所屬  
歲出計畫提要及分支計畫概況表

經費門併計

中華民國99年度

單位：新臺幣千元

工作計畫名稱及編號	6029719800 第一預備金	預算金額	3,262
-----------	------------------	------	-------

計畫內容： 預期成果：

分支計畫及用途別科目	預算金額	承辦單位	說明
01 第一預備金	3,262	公路總局	
0900 預備金	3,262		
0901 第一預備金	3,262		

**公路總局及所屬  
各項費用彙計表**

中華民國99年度

單位：新臺幣千元

工作計畫名稱及編號 第一、二級用途別 科目名稱及編號	6029710100 一般行政	6029711000 公路及監理業 務管理	6029712021 公路新建及養 護計畫	6029712022 重大建設聯絡 道路改善計畫	6029719002 營建工程	6029719800 第一預備金
合計	4,515,216	5,587,076	17,586,453	75,790	328,842	3,262
0100人事費	4,422,546	-	-	-	-	-
0103法定編制人員待遇	2,417,359	-	-	-	-	-
0104約聘僱人員待遇	319,769	-	-	-	-	-
0105技工及工友待遇	92,160	-	-	-	-	-
0111獎金	838,658	-	-	-	-	-
0121其他給與	154,981	-	-	-	-	-
0131加班值班費	117,395	-	-	-	-	-
0142退休退職給付	3,018	-	-	-	-	-
0143退休離職儲金	227,975	-	-	-	-	-
0151保險	251,231	-	-	-	-	-
0200業務費	67,254	1,256,543	-	-	-	-
0201教育訓練費	8,823	5,727	-	-	-	-
0202水電費	1,083	69,102	-	-	-	-
0203通訊費	1,860	343,203	-	-	-	-
0211土地租金	7,832	377	-	-	-	-
0215資訊服務費	-	38,000	-	-	-	-
0219其他業務租金	2,298	12,900	-	-	-	-
0221稅捐及規費	55	20,406	-	-	-	-
0231保險費	806	7,982	-	-	-	-
0249臨時人員酬金	-	137,138	-	-	-	-
0250按日按件計資酬金	811	46,349	-	-	-	-
0251委辦費	-	8,700	-	-	-	-
0261國際組織會費	210	-	-	-	-	-
0262國內組織會費	280	-	-	-	-	-
0271物品	2,800	114,578	-	-	-	-
0279一般事務費	34,533	271,847	-	-	-	-
0282房屋建築養護費	881	34,050	-	-	-	-
0283車輛及辦公器具養護費	300	49,100	-	-	-	-
0284設施及機械設備養護費	964	30,561	-	-	-	-

公路總局及所屬  
各項費用彙計表

中華民國99年度

單位：新臺幣千元

工作計畫名稱及編號 第一、二級用途別 科目名稱及編號	6029710100 一般行政	6029711000 公路及監理業 務管理	6029712021 公路新建及養 護計畫	6029712022 重大建設聯絡 道路改善計畫	6029719002 營建工程	6029719800 第一預備金
0291國內旅費	1,820	61,040	-	-	-	-
0293國外旅費	396	-	-	-	-	-
0294運費	150	3,334	-	-	-	-
0295短程車資	50	2,149	-	-	-	-
0299特別費	1,302	-	-	-	-	-
0300設備及投資	2,021	356,228	12,985,916	-	328,842	-
0302房屋建築及設備費	1,800	46,342	-	-	328,842	-
0303公共建設及設施費	-	-	12,985,916	-	-	-
0304機械設備費	-	170,483	-	-	-	-
0305運輸設備費	-	38,780	-	-	-	-
0306資訊軟硬體設備費	-	37,626	-	-	-	-
0319雜項設備費	221	62,997	-	-	-	-
0400獎補助費	23,395	3,974,305	4,600,537	75,790	-	-
0401對台北市政府之補助	-	41,600	-	-	-	-
0402對高雄市政府之補助	-	62,400	-	-	-	-
0410對臺灣省各縣市之補助	-	1,709,600	4,579,329	75,790	-	-
0429對福建省各縣之補助	-	166,400	21,208	-	-	-
0437對國內團體之捐助	1,226	1,989,746	-	-	-	-
0445社會福利津貼及濟助	3,055	-	-	-	-	-
0471損失及賠償	-	1,330	-	-	-	-
0475獎勵及慰問	19,114	3,229	-	-	-	-
0900預備金	-	-	-	-	-	3,262
0901第一預備金	-	-	-	-	-	3,262

公路總局及所屬  
各項費用彙計表(續)

中華民國99年度

單位：新臺幣千元

工作計畫名稱及編號 第一、二級用途別 科目名稱及編號					合 計
合 計					28,096,639
0100人事費					4,422,546
0103法定編制人員待遇					2,417,359
0104約聘僱人員待遇					319,769
0105技工及工友待遇					92,160
0111獎金					838,658
0121其他給與					154,981
0131加班值班費					117,395
0142退休退職給付					3,018
0143退休離職儲金					227,975
0151保險					251,231
0200業務費					1,323,797
0201教育訓練費					14,550
0202水電費					70,185
0203通訊費					345,063
0211土地租金					8,209
0215資訊服務費					38,000
0219其他業務租金					15,198
0221稅捐及規費					20,461
0231保險費					8,788
0249臨時人員酬金					137,138
0250按日按件計資酬金					47,160
0251委辦費					8,700
0261國際組織會費					210
0262國內組織會費					280
0271物品					117,378
0279一般事務費					306,380
0282房屋建築養護費					34,931
0283車輛及辦公器具養護費					49,400
0284設施及機械設備養護費					31,525

公路總局及所屬  
各項費用彙計表(續)

中華民國99年度

單位：新臺幣千元

工作計畫名稱及編號 第一、二級用途別 科目名稱及編號					合 計
0291國內旅費					62,860
0293國外旅費					396
0294運費					3,484
0295短程車資					2,199
0299特別費					1,302
0300設備及投資					13,673,007
0302房屋建築及設備費					376,984
0303公共建設及設施費					12,985,916
0304機械設備費					170,483
0305運輸設備費					38,780
0306資訊軟硬體設備費					37,626
0319雜項設備費					63,218
0400獎補助費					8,674,027
0401對台北市政府之補助					41,600
0402對高雄市政府之補助					62,400
0410對臺灣省各縣市之補助					6,364,719
0429對福建省各縣之補助					187,608
0437對國內團體之捐助					1,990,972
0445社會福利津貼及濟助					3,055
0471損失及賠償					1,330
0475獎勵及慰問					22,343
0900預備金					3,262
0901第一預備金					3,262

公路總局  
歲出用途別  
中華民國

款	項	目	節	名 稱	經 常 支			
					人事費	業務費	獎補助費	債務費
14				交通部主管	4,422,546	1,323,797	2,076,161	-
	6			公路總局及所屬	4,422,546	1,323,797	2,076,161	-
				交通支出	4,422,546	1,323,797	2,076,161	-
			1	一般行政	4,422,546	67,254	23,395	-
			2	公路及監理業務管理	-	1,256,543	2,052,766	-
			3	公路建設及改善計畫	-	-	-	-
			1	公路新建及養護計畫	-	-	-	-
			2	重大建設聯絡道路改善計畫	-	-	-	-
			4	一般建築及設備	-	-	-	-
			1	營建工程	-	-	-	-
			5	第一預備金	-	-	-	-



及所屬  
科目分析表

99年度

單位：新臺幣千元

出		資本支出					合計
預備金	小計	業務費	設備及投資	獎補助費	預備金	小計	
3,262	7,825,766	-	13,673,007	6,597,866	-	20,270,873	28,096,639
3,262	7,825,766	-	13,673,007	6,597,866	-	20,270,873	28,096,639
3,262	7,825,766	-	13,673,007	6,597,866	-	20,270,873	28,096,639
-	4,513,195	-	2,021	-	-	2,021	4,515,216
-	3,309,309	-	356,228	1,921,539	-	2,277,767	5,587,076
-	-	-	12,985,916	4,676,327	-	17,662,243	17,662,243
-	-	-	12,985,916	4,600,537	-	17,586,453	17,586,453
-	-	-	-	75,790	-	75,790	75,790
-	-	-	328,842	-	-	328,842	328,842
-	-	-	328,842	-	-	328,842	328,842
3,262	3,262	-	-	-	-	-	3,262

公路總局  
資本支出  
中華民國

款	項	目	節	科目		土地	房屋建築	公共建設
				名稱	及編號			
14				0029000000	交通部主管	-	376,984	12,985,916
	6			0029710000	公路總局及所屬	-	376,984	12,985,916
				6029710000	交通支出	-	376,984	12,985,916
		1		6029710100	一般行政	-	1,800	-
		2		6029711000	公路及監理業務管理	-	46,342	-
		3		6029712000	公路建設及改善計畫	-	-	12,985,916
		1		6029712021	公路新建及養護計畫	-	-	12,985,916
		2		6029712022	重大建設聯絡道路改善計畫	-	-	-
	4			6029719000	一般建築及設備	-	328,842	-
		1		6029719002	營建工程	-	328,842	-

及所屬  
分析表

99年度

單位：新臺幣千元

機械設備	運輸設備	資訊軟硬體設備	雜項設備	權 利	投資及其他	合 計
170,483	38,780	37,626	63,218	-	6,597,866	20,270,873
170,483	38,780	37,626	63,218	-	6,597,866	20,270,873
170,483	38,780	37,626	63,218	-	6,597,866	20,270,873
-	-	-	221	-	-	2,021
170,483	38,780	37,626	62,997	-	1,921,539	2,277,767
-	-	-	-	-	4,676,327	17,662,243
-	-	-	-	-	4,600,537	17,586,453
-	-	-	-	-	75,790	75,790
-	-	-	-	-	-	328,842
-	-	-	-	-	-	328,842

本 頁 空 白

公路總局及所屬  
人事費分析表

中華民國99年度

單位：新臺幣千元

人 事 費 別	金 額	說 明
一、民意代表待遇	-	
二、政務人員待遇	-	
三、法定編制人員待遇	2,417,359	
四、約聘僱人員待遇	319,769	
五、技工及工友待遇	92,160	
六、獎金	838,658	
七、其他給與	154,981	
八、加班值班費	117,395	超時加班費17,806千元。
九、退休退職給付	3,018	
十、退休離職儲金	227,975	
十一、保險	251,231	
十二、調待準備	-	
合 計	4,422,546	

公路總局  
預算員額  
中華民國

科 目				員 額 ( 單位 :													
款	項	目	節 名 稱	職 員		警 察		法 警		駐 衛 警		工 友		技 工		駕 駛	
				本 年 度	上 年 度	本 年 度	上 年 度	本 年 度	上 年 度	本 年 度	上 年 度	本 年 度	上 年 度	本 年 度	上 年 度	本 年 度	上 年 度
14			0029000000 交通部主管	4,646	4,646	-	-	-	-	-	-	191	192	-	-	-	-
	6		0029710000 公路總局及所屬	4,646	4,646	-	-	-	-	-	-	191	192	-	-	-	-
		1	6029710100 一般行政	4,646	4,646	-	-	-	-	-	-	191	192	-	-	-	-

及所屬  
明細表

99年度

單位：新臺幣千元

人 員								年 需 經 費			說 明
聘 用		約 僱		駐外雇員		合 計		本 年 度	上 年 度	比 較	
本 年 度	上 年 度	本 年 度	上 年 度	本 年 度	上 年 度	本 年 度	上 年 度				
27	29	798	802	-	-	5,662	5,669	4,210,448	4,217,152	-6,704	
27	29	798	802	-	-	5,662	5,669	4,210,448	4,217,152	-6,704	
27	29	798	802	-	-	5,662	5,669	4,210,448	4,217,152	-6,704	

# 公路總局及所屬 公務車輛明細表

中華民國99年度

單位：新臺幣千元

車輛數 (車號)	車輛種類	乘客人數 不含司機	購置 年月	汽缸總排氣量 (立方公分)	油料費			養護費	其它	備註
					數量(公升)	單價(元)	金額			
合計					1,278,772		33,497	27,597	6,461	
公路總局					29,452		803	5,896	1,771	
本機關					26,292		717	349	148	
OA-8007	小客車	4	83.10	1,998					11	
HF-1688	小客車	4	83.11	2,164					11	
F8-1999	小客車	4	85.05	1,986	1,716	27.28	46.8	30	11	
Q2-5788	小客車	4	87.01	1,995	1,716	27.28	46.8	30	11	
3236-EV	小客車	4	87.01	1,995	1,716	27.28	46.8	30	11	
K9-1689	小客車	4	87.01	1,995	1,716	27.28	46.8	30	11	
S5-1688	小客車	4	87.11	1,995	1,716	27.28	46.8	30	11	
Q8-1688	小客車	4	87.11	1,995	1,716	27.28	46.8	30	11	
T6-8889	小客車	4	87.11	1,995	1,716	27.28	46.8	30	11	
6C-7038	小客車	4	88.01	1,995	1,716	27.28	46.8	30	11	
E9-8668	小客車	4	88.02	1,997	1,716	27.28	46.8	30	11	
5568-MS	小客車	4	95.01	1,998	1,716	27.28	46.8	13	11	
5601-EK	小貨車	1	94.07	2,350	1,716	27.28	46.8	20	4	
5605-EK	小貨車	1	94.07	2,350	1,716	27.28	46.8	20	4	
5458-VA	小貨車	1	98.07	2,378	1,716	27.28	46.8	6	4	
5459-VA	小貨車	1	98.07	2,378	1,716	27.28	46.8	6	4	
1	重型機車	1	87.03	82	324	27.28	8.8	2		LKZ-858
3	重型機車	1	90.07	125	972	27.28	26.5	6		EGM-195 BGI-661 BGI-662 NY5-376 BPS-356 BPS-358
3	重型機車	1	92.06	125	972	27.28	26.5	6		
訓練所					3,160		86	5,547	1,623	
北部訓練所								2,656	812	
FL-6958	小客貨兩用車	7	81.10	2,000					11	
K4-1449	教練小客車	4	86.07	1,300				32	7	99年12月汰換
K4-1491	教練小客車	4	86.07	1,500				32	7	
K4-1492	教練小客車	4	86.07	1,500				32	7	
K4-1493	教練小客車	4	86.07	1,500				32	7	
K4-1495	教練小客車	4	86.07	1,500				32	7	
S9-3136	教練小客車	4	87.08	1,500				32	7	
S9-3137	教練小客車	4	87.08	1,500				32	7	
T5-1346	教練小客車	4	88.04	1,497				32	7	
T5-1347	教練小客車	4	88.04	1,497				32	7	
T5-1365	教練小客車	4	88.04	1,497				32	7	
T5-1370	教練小客車	4	88.04	1,497				32	7	
T5-1371	教練小客車	4	88.04	1,497				32	7	
T5-1372	教練小客車	4	88.04	1,497				32	7	
T5-1373	教練小客車	4	88.04	1,497				32	7	
T5-1375	教練小客車	4	88.04	1,497				32	7	
T5-1376	教練小客車	4	88.04	1,497				32	7	
T5-1380	教練小客車	4	88.04	1,497				32	7	
2N-0463	教練小客車	4	88.07	1,497				32	7	
2N-0465	教練小客車	4	88.07	1,497				32	7	
2N-0466	教練小客車	4	88.07	1,497				32	7	
8F-3418	教練小客車	4	88.12	1,497				32	7	
8F-3419	教練小客車	4	88.12	1,497				32	7	
8F-3420	教練小客車	4	88.12	1,497				32	7	
8F-3421	教練小客車	4	88.12	1,497				32	7	
2G-5006	教練小客車	4	89.04	1,995				32	11	
2G-5007	教練小客車	4	89.04	1,995				32	11	
2T-4403	教練小客車	4	90.07	1,497				32	7	
2T-4405	教練小客車	4	91.01	1,497				32	7	
2T-4408	教練小客車	4	91.01	1,497				32	7	
7T-4570	教練小客車	4	91.10	1,497				32	7	
7T-4571	教練小客車	4	91.10	1,497				32	7	
7T-4572	教練小客車	4	91.10	1,497				32	7	
7T-4573	教練小客車	4	91.10	1,497				32	7	
7T-4575	教練小客車	4	91.10	1,497				32	7	
7T-4576	教練小客車	4	91.10	1,497				32	7	
7T-4577	教練小客車	4	91.10	1,497				32	7	



# 公路總局及所屬 公務車輛明細表

中華民國99年度

單位：新臺幣千元

車輛數 (車號)	車輛種類	乘客人數 不含司機	購置 年月	汽缸總排氣量 (立方公分)	油料費			養護費	其它	備註
					數量(公升)	單價(元)	金額			
8135-FJ	教練小客車	4	92.08	1,597				32	7	
8136-FJ	教練小客車	4	92.08	1,597				32	7	
8137-FJ	教練小客車	4	92.08	1,597				32	7	
8138-FJ	教練小客車	4	92.08	1,597				32	7	
8139-FJ	教練小客車	4	92.08	1,597				32	7	
8150-FJ	教練小客車	4	92.08	1,597				32	7	
4762-GX	教練小客車	4	93.06	1,584				22	7	
4763-GX	教練小客車	4	93.06	1,584				22	7	
4765-GX	教練小客車	4	93.06	1,584				22	7	
4766-GX	教練小客車	4	93.06	1,584				22	7	
4767-GX	教練小客車	4	93.06	1,584				22	7	
4769-GX	教練小客車	4	93.06	1,584				22	7	
4770-GX	教練小客車	4	93.06	1,584				22	7	
4771-GX	教練小客車	4	93.06	1,584				22	7	
4772-GX	教練小客車	4	93.06	1,584				22	7	
4773-GX	教練小客車	4	93.06	1,584				22	7	
4663-KH	教練小客車	4	94.06	1,999				22	11	
4665-KH	教練小客車	4	94.06	1,999				22	11	
4417-KG	教練小客車	4	94.06	1,999				22	11	
4418-KG	教練小客車	4	94.06	1,999				22	11	
4419-KG	教練小客車	4	94.06	1,999				22	11	
4420-KG	教練小客車	4	94.06	1,999				22	11	
4421-KG	教練小客車	4	94.06	1,999				22	11	
4422-KG	教練小客車	4	94.06	1,999				22	11	
4423-KG	教練小客車	4	94.06	1,999				22	11	
4425-KG	教練小客車	4	94.06	1,999				22	11	
4677-EX	考驗小客車	4	95.05	1,834				15	11	
9497-FL	考驗小客車	4	84.06	1,600				32	7	99年12月汰換
9499-FL	考驗小客車	4	84.06	1,600				32	7	99年12月汰換
IB-7519	教練小客車	4	84.12	1,600				32	7	99年12月汰換
WA-009	教練大客車	40	81.06	7,412				32	12	
WA-010	教練大客車	40	81.06	7,412				32	12	99年12月汰換
WA-033	教練大客車	40	83.03	9,419				32	14	
(IB-8106)	教練大客車	40	85.05	8,226				32	13	
WS-528	教練大客車	40	89.05	7,961				32	13	
WD-279	教練大客車	40	91.12	7,961				32	13	
BD-168	教練大客車	40	92.08	7,961				32	13	
BD-170	教練大客車	40	92.09	7,961				32	13	
BD-175	教練大客車	40	93.09	7,961				32	13	
929-QM	教練大貨車	2	80.06	6,014				32	10	
QL-675	教練大貨車	2	85.03	7,412				32	12	
QL-676	教練大貨車	2	85.03	7,412				32	12	
Q2-838	教練大貨車	2	85.12	7,412				32	12	
137-SL	教練大貨車	2	94.09	7,961				22	12	
QM-059	教練曳引車	2	84.12	12,882				32	16	
Q2-839	教練曳引車	2	85.12	12,882				32	16	
212-QA	教練曳引車	2	88.05	12,882				32	16	
BE-618	教練曳引車	3	90.08	12,882				32	16	
410-TH	教練曳引車	2	96.11	12,913				15	16	
ZG-43	教練拖車		73.01					32		
SB-46	教練拖車		84.12					32		
SB-48	教練拖車		84.12					32		
(LT-1831)	教驗拖車		84.12					32		
EH-45	教驗拖車		91.12					32		
6	教練重型機車	1	91.06	150				12		(RD004499) (RD004505) (RD004515) (RD004517) (RD004521) (RD004599)
7	教練大型重型機車	1	92.01	790				14	30	EF-26 EF-27 (900HN3166123) (900HN3166205)99年12月汰換

# 公路總局及所屬 公務車輛明細表

中華民國99年度

單位：新臺幣千元

車輛數 (車號)	車輛種類	乘客人數 不含司機	購置 年月	汽缸總排氣量 (立方公分)	油料費			養護費	其它	備註
					數量(公升)	單價(元)	金額			
2	教練大型重型機車	1	92.08	399				4	3	(900HN3166279) (900HN3166318) (900HN3166365) 009-FAC 010-FAC
	中部訓練所				1,580		43	1,268	392	
	QW-8196 小客貨兩用車	7	81.08	1,997					11	
	CI-7348 小客貨兩用車	7	85.03	2,000	1,580	27.28	43.1		32	11
	QV-4010 教練小客車	4	81.03	2,000					32	11
	QM-9107 教練小客車	4	81.04	2,000					32	11
	QV-4011 教練小客車	4	81.04	2,000					32	11
	H8-3925 教練小客車	4	81.08	1,973					32	11
	RD-8156 教練小客車	4	82.06	1,300					32	7
	QM-9109 教練小客車	4	83.02	1,400					32	7
	QM-2651 教練小客車	4	84.06	1,598					32	7
	QM-2652 教練小客車	4	84.06	1,598					32	7
	QM-2653 教練小客車	4	84.06	1,598					32	7
	QM-3678 教練小客車	4	84.06	1,598					32	7
	H8-4790 教練小客車	4	84.11	1,597					32	7
	M8-6786 教練小客車	4	86.05	1,598					32	7
	H8-4791 教練小客車	4	86.06	1,600					32	7
	H8-4792 教練小客車	4	86.06	1,600					32	7
	H8-4793 教練小客車	4	86.06	1,600					32	7
	H8-4795 教練小客車	4	86.06	1,600					32	7
	B4-2471 教練小客車	4	87.07	1,497					32	7
	B4-6840 教練小客車	4	88.01	1,498					32	7
	B4-6841 教練小客車	4	88.01	1,498					32	7
	W9-1247 教練小客車	4	88.04	1,497					32	7
	7V-9287 教練小客車	4	92.08	1,497					32	7
	4455-LR 教練小客車	4	94.06	1,584					22	7
	4456-LR 教練小客車	4	94.06	1,584					22	7
	WP-496 教練大客車	40	76.03	6,443					32	12
	WP-498 教練大客車	40	77.08	6,443					32	12
	WQ-015 教練大客車	40	81.04	7,412					32	12
	WQ-016 教練大客車	40	81.04	7,412					32	12
	WZ-410 考驗大客車	40	84.10	9,419					32	14
	TK-092 教練大貨車	2	81.04	6,014					32	12
	TK-093 教練大貨車	2	81.04	6,014					32	11
	TN-335 教練大貨車	2	84.05	7,412					32	12
	R6-146 教練大貨車	2	84.05	7,412					32	12
	(HT-7379) 教練大貨車	2	85.12	7,418					32	
	7V-768 教練曳引車	2	74.12	16,745					32	16
	WS-431 教練曳引車	2	92.08	10,520					32	16
	912-RH 教練曳引車	2	93.09	12,700					22	16
	92-SN 教練拖車		72.08						32	
	TA-93 教練拖車		74.07						32	
	8F-69 教練拖車		74.07						32	
4	教練重型機車	1	91.06	149					8	JY5-461 JY5-462 JY5-463 JY5-465
5	教練大型重型機車	1	92.01	790				10	36	HS-60 HS-61 HS-62 HS-63 HS-65
	南部訓練所				1,580		43	1,623	419	
	E2-8009 小客貨兩用車	7	85.06	1,997	1,580	27.28	43.1		32	11
	(YPC-6937) 教練小客車	4	81.04	1,973					32	
	(YPC-6938) 教練小客車	4	81.04	1,973					32	
	US-9232 教練小客車	4	81.04	1,171					32	4
	US-9233 教練小客車	4	81.04	1,171					32	4
	US-9236 教練小客車	4	81.04	1,171					32	4
	US-9238 教練小客車	4	81.04	1,171					32	4
	(YPC-6939) 教練小客車	4	81.04	2,000					32	

**公路總局及所屬  
公務車輛明細表**

中華民國99年度

單位：新臺幣千元

車輛數 (車號)	車輛種類	乘客人數 不含司機	購置 年月	汽缸總排氣量 (立方公分)	油料費			養護費	其它	備註
					數量(公升)	單價(元)	金額			
(YPC-6940)	教練小客車	4	81.04	2,000				32		
VK-3868	教練小客車	4	83.06	1,991				32	11	
VP-6061	教練小客車	4	84.08	1,598				32	7	
VP-6062	教練小客車	4	84.08	1,598				32	7	
VP-6063	教練小客車	4	84.08	1,598				32	7	
VP-6555	教練小客車	4	84.08	1,998				32	11	
F5-7509	教練小客車	4	84.12	1,579				32	7	
F5-7510	教練小客車	4	84.12	1,579				32	7	
E2-8801	教練小客車	4	86.06	1,498				32	7	
E2-8802	教練小客車	4	86.06	1,498				32	7	
E2-8803	教練小客車	4	86.06	1,498				32	7	
P2-9576	教練小客車	4	86.06	1,498				32	7	
E3-7949	教練小客車	4	87.08	1,497				32	7	
E4-8393	教練小客車	4	87.12	1,587				32	7	
E4-8395	教練小客車	4	87.12	1,587				32	7	
6582-FB	教練小客車	4	91.10	1,497				32	7	
4089-GS	教練小客車	4	92.08	1,497				32	7	
4090-GS	教練小客車	4	92.08	1,497				32	7	
4958-JN	教練小客車	4	93.06	1,584				22	7	
5465-ML	教練小客車	4	93.06	1,584				22	7	
(FPC-8047)	教練小客車	4	95.12	2,000				15		
WV-216	教練大客車	40	73.12	6,443				32	10	99年12月汰換
WV-217	教練大客車	40	73.12	6,443				32	10	
WV-218	教練大客車	40	73.12	6,443				32	10	
WV-009	教練大客車	40	81.06	7,412				32	12	
WV-431	教練大客車	40	89.05	7,961				32	13	
WX-115	教練大客車	40	92.09	7,961				32	13	
VA-328	教練大貨車	2	75.04	6,443				32	10	
VA-329	教練大貨車	2	75.04	6,443				32	10	
VA-330	教練大貨車	2	77.03	6,443				32	10	
VA-331	教練大貨車	2	77.10	6,443				32	10	
S9-295	教練大貨車	2	85.12	7,412				32	11	
VA-326	教練曳引車	2	75.01	16,475				32	16	
S9-706	教練曳引車	2	87.12	12,068				32	16	
K6-927	教練曳引車	2	88.05	12,882				32	16	
5U-478	教練曳引車	2	89.09	10,640				32	16	
5U-479	教練曳引車	2	89.09	10,640				32	16	
621-FS	教練曳引車	2	94.09	12,913				22	16	
TP-13	教練拖車		74.05					32		
TP-15	教練拖車		74.12					32		
TU-63	教練拖車		87.03					32		
3G-48	教練拖車		90.09					32		
3G-49	教練拖車		90.09					32		
2	教練重型機車	1	88.01	101				4		YMM-966
1	教練重型機車	1	88.10	50				2		YMM-967
1	教練重型機車	1	88.10	124				2		(RL125228)
1	教練重型機車	1	89.03	125				2		(RB020366)
1	教練重型機車	1	89.03	82				2		(SA25G156360)
6	教練重型機車	1	91.06	150				12		(SFR110488)
										(RD004543)
										(RD004544)
										(RD004546)
										(RD004547)
										(RD004549)
										(RD004552)
7	教練大型重型機車	1	92.07	790				14	36	KS-63
										KS-65
										KS-67
										KS-70
										KS-71
										KS-72
										KS-73
西濱北區工程處					26,844		732	392	77	工程管理費列支
K7-7292	小客車	4	86.06	2,466	1,716	27.28	46.8	40	15	
T2-8681	小客貨兩用車	7	87.11	1,997	1,716	27.28	46.8	40	11	

# 公路總局及所屬 公務車輛明細表

中華民國99年度

單位：新臺幣千元

車輛數 (車號)	車輛種類	乘客人數 不含司機	購置 年月	汽缸總排氣量 (立方公分)	油料費			養護費	其它	備註
					數量(公升)	單價(元)	金額			
5461-VA	小客貨兩用車	5	98.07	2,378	1,716	27.28	46.8	8	11	
DV-4170	小貨車	1	88.11	2,350	1,716	27.28	46.8	40	4	
4760-FK	小貨車	1	92.07	2,350	1,716	27.28	46.8	40	4	
4761-FK	小貨車	1	92.07	2,350	1,716	27.28	46.8	40	4	
2862-DS	小貨車	1	93.05	1,968	1,716	27.28	46.8	30	4	
0338-EJ	小貨車	1	94.06	2,350	1,716	27.28	46.8	30	4	
6560-EV	小貨車	1	95.05	2,350	1,716	27.28	46.8	22	4	
6563-EV	小貨車	1	95.05	2,350	1,716	27.28	46.8	22	4	
6763-EV	小貨車	1	95.05	2,350	1,716	27.28	46.8	22	4	
6771-EV	小貨車	1	95.05	2,350	1,716	27.28	46.8	22	4	
8360-UW	小貨車	1	97.10	1,998	1,716	27.28	46.8	8	4	
4	重型機車	1	91.05	125	1,296	27.28	35.4	8		LL5-502 LL5-503 LL8-776 LL8-778
1	重型機車	1	91.05	150	324	27.28	8.8	2		LL5-508
1	重型機車	1	92.05	150	324	27.28	8.8	2		NW6-355
1	重型機車	1	93.04	150	324	27.28	8.8	2		M77-727
1	重型機車	1	93.04	125	324	27.28	8.8	2		M77-752
1	重型機車	1	94.05	150	324	27.28	8.8	2		J6A-675
2	重型機車	1	94.05	125	648	27.28	17.7	4		J6A-676 J6A-678
3	重型機車	1	95.05	125	972	27.28	26.5	6		K6P-057 K6P-059 K6P-060
西濱中區工程處					35,748		975	640	107	工程管理費列支
X7-8191	小客車	4	87.07	1,597	1,716	27.28	46.8	40	7	
P2-3348	小客貨兩用車	7	86.06	2,476	1,716	27.28	46.8	40	15	
M3-9747	小客貨兩用車	7	86.06	1,997	1,716	27.28	46.8	40	11	
R5-7465	小客貨兩用車	7	86.07	1,997	1,716	27.28	46.8	40	11	
S495-VA	小客貨兩用車	5	98.07	2,378	1,716	27.28	46.8	8	11	
Q2-1419	小貨車	1	87.03	1,997	1,716	27.28	46.8	40	4	
T2-8148	小貨車	1	87.11	1,997	1,716	27.28	46.8	40	4	
DV-4173	小貨車	1	88.11	2,350	1,716	27.28	46.8	40	4	
DV-4175	小貨車	1	88.11	2,350	1,716	27.28	46.8	40	4	
0785-FX	小貨車	1	92.06	2,350	1,716	27.28	46.8	40	4	
0786-FX	小貨車	1	92.06	2,350	1,716	27.28	46.8	40	4	
2708-HY	小貨車	1	93.06	1,968	1,716	27.28	46.8	30	4	
2026-HY	小貨車	1	93.06	1,968	1,716	27.28	46.8	30	4	
2027-HY	小貨車	1	93.06	1,968	1,716	27.28	46.8	30	4	
0422-DW	小貨車	1	93.07	2,350	1,716	27.28	46.8	30	4	
2265-LP	小貨車	1	94.04	2,350	1,716	27.28	46.8	30	4	
4130-EJ	小貨車	1	94.06	2,350	1,716	27.28	46.8	30	4	
6772-EV	小貨車	1	95.05	2,350	1,716	27.28	46.8	22	4	
1	重型機車	1	86.05	125	324	27.28	8.8	2		AUF-429
7	重型機車	1	91.05	125	2,268	27.28	61.9	14		LN6-065 LN6-066 LN6-067 LN6-070 MX8-226 MX8-227 BH3-700 VA2-006 VA2-007 G6G-892 G6G-893 VB7-200 VB7-201
西濱南區工程處					26,100		712	426	94	工程管理費列支
N2-5568	小客車	4	86.06	2,400	1,716	27.28	46.8	40	11	
S2-9889	小客車	4	86.10	1,998	1,716	27.28	46.8	40	11	
YA-8961	小客貨兩用車	7	82.06	1,997					11	
N2-0771	小客貨兩用車	6	86.06	1,994	1,716	27.28	46.8	40	11	
Q2-1440	小客貨兩用車	6	87.04	1,997	1,716	27.28	46.8	40	11	
5462-VA	小客貨兩用車	5	98.07	2,378	1,716	27.28	46.8	8	11	

# 公路總局及所屬 公務車輛明細表

中華民國99年度

單位：新臺幣千元

車輛數 (車號)	車輛種類	乘客人數 不含司機	購置 年月	汽缸總排氣量 (立方公分)	油料費			養護費	其它	備註
					數量(公升)	單價(元)	金額			
T2-8221	小貨車	1	87.11	1,997	1,716	27.28	46.8	40	4	
D4-5208	小貨車	1	92.06	1,968	1,716	27.28	46.8	40	4	
D4-5209	小貨車	1	92.06	1,968	1,716	27.28	46.8	40	4	
4128-EJ	小貨車	1	94.06	2,350	1,716	27.28	46.8	30	4	
4129-EJ	小貨車	1	94.06	2,350	1,716	27.28	46.8	30	4	
6823-EV	小貨車	1	95.05	2,350	1,716	27.28	46.8	22	4	
6830-EV	小貨車	1	95.05	2,350	1,716	27.28	46.8	22	4	
1	重型機車	1	85.09	85	324	27.28	8.8	2		OSK-459
5	重型機車	1	86.06	125	1,620	27.28	44.2	10		AUF-460
										AUF-461
										AUF-469
										AUF-470
										AUF-476
1	重型機車	1	86.06	85	324	27.28	8.8	2		AUF-703
10	重型機車	1	91.04	125	3,240	27.28	88.4	20		KR6-480
										KR6-790
										KR6-796
										KR6-797
										KR6-798
										KR6-800
										KR6-801
										KR6-802
										KR6-803
										KR6-805
東西向南區工程處					17,388		474	310	79	工程管理費列支
RO-6988	小客車	4	82.01	1,998					11	
K7-7291	小客車	4	86.06	2,466	1,716	27.28	46.8	40	15	
N2-0775	小客貨兩用車	7	86.05	1,994	1,716	27.28	46.8	40	11	
N3-7061	小客貨兩用車	7	86.06	1,997	1,716	27.28	46.8	40	11	
S457-VA	小客貨兩用車	5	98.07	2,378	1,716	27.28	46.8	8	11	
UQ-5145	小貨車	1	84.06	1,973	1,716	27.28	46.8	40	4	99年12月汰換
6489-GE	小貨車	1	92.06	2,350	1,716	27.28	46.8	40	4	
2709-HY	小貨車	1	93.05	1,968	1,716	27.28	46.8	30	4	
7523-JB	小貨車	1	93.05	1,968	1,716	27.28	46.8	30	4	
7525-JB	小貨車	1	93.05	1,968	1,716	27.28	46.8	30	4	
1	輕型機車	1	84.06	49	324	27.28	8.8	2		UMV-293
1	重型機車	1	86.05	125	324	27.28	8.8	2		AUF-437
1	重型機車	2	93.05	125	324	27.28	8.8	2		BH3-701
1	重型機車	1	94.07	125	324	27.28	8.8	2		G6G-891
1	重型機車	1	98.12		324	27.28	8.8	2		98年12月新增
1	重型機車	1	98.12		324	27.28	8.8	2		98年12月新增
1	重型機車	1	99.12							99年12月新增
1	重型機車	1	99.12							99年12月新增
1	重型機車	1	99.12							99年12月新增
1	重型機車	1	99.12							99年12月新增
東西向高南區工程處					29,340		800	432	83	工程管理費列支
P2-3347	小客貨兩用車	7	86.05	2,476	1,716	27.28	46.8	40	15	
P2-3349	小客貨兩用車	7	86.05	2,476	1,716	27.28	46.8	40	15	
M3-9746	小客貨兩用車	7	86.06	1,997	1,716	27.28	46.8	40	10	
S460-VA	小客貨兩用車	5	98.07	2,378	1,716	27.28	46.8	8	11	
YK-7346	小貨車	1	84.06	1,997	1,716	27.28	46.8	40	4	99年12月汰換
0357-GP	小貨車	1	92.06	1,968	1,716	27.28	46.8	40	4	
0497-FK	小貨車	1	92.06	1,968	1,716	27.28	46.8	40	4	
3115-GP	小貨車	1	92.07	2,350	1,716	27.28	46.8	40	4	
ZR-8305	小貨車	1	93.06	1,968	1,716	27.28	46.8	30	4	
0038-EJ	小貨車	1	94.06	2,350	1,716	27.28	46.8	30	4	
6773-EV	小貨車	1	95.05	2,350	1,716	27.28	46.8	22	4	
8356-UW	小貨車	1	97.10	1,998	1,716	27.28	46.8	8	4	
1	重型機車	1	86.06	125	324	27.28	8.8	2		KR6-479
5	重型機車	1	91.04	125	1,620	27.28	44.2	10		KR6-791
										KR6-792
										KR6-793
										KR6-795
										KR6-799
7	重型機車	1	91.05	125	2,268	27.28	61.9	14		NC6-285

# 公路總局及所屬 公務車輛明細表

中華民國99年度

單位：新臺幣千元

車輛數 (車號)	車輛種類	乘客人數 不含司機	購置 年月	汽缸總排氣量 (立方公分)	油料費			養護費	其它	備註
					數量(公升)	單價(元)	金額			
14	重型機車	1	94.05	125	4,536	27.28	123.7	28		NC6-286 NC6-287 NC6-288 NC6-289 NC6-290 NC6-291 J6Q-121 J6Q-122 J6Q-123 J6Q-125 J6Q-126 J6Q-127 J6Q-128 J6Q-129 J6Q-130 J6Q-131 H8Q-350 H8Q-351 H8Q-352 H8Q-353
重大橋樑工程處					25,584		698	380	48	工程管理費列支
D2-9889	小客車	4	87.01	1,998	1,716	27.28	46.8	40	11	
Q5-4056	小貨車	1	86.01	1,997	1,716	27.28	46.8	40	4	99年12月汰換
Q2-1443	小貨車	1	87.04	2,476	1,716	27.28	46.8	40	5	
DV-4171	小貨車	1	88.12	2,350	1,716	27.28	46.8	40	4	
5467-DE	小貨車	1	92.07	2,350	1,716	27.28	46.8	40	4	
7479-DS	小貨車	1	93.06	1,968	1,716	27.28	46.8	30	4	
0421-DW	小貨車	1	93.07	2,350	1,716	27.28	46.8	30	4	
0426-DW	小貨車	1	93.07	2,350	1,716	27.28	46.8	30	4	
0318-EJ	小貨車	1	94.06	2,350	1,716	27.28	46.8	30	4	
4870-QX	小貨車	1	97.01	2,350	1,716	27.28	46.8	8	4	
9	重型機車	1	91.05	125	2,916	27.28	79.5	18		BJJ-272 BJJ-280 LN3-495 LN6-068 LL5-507,99年12月汰換 LL5-508 LN5-657,99年12月汰換 LN5-659 LN5-660,99年12月汰換 LL5-509 LL5-510 LL5-511,99年12月汰換
3	重型機車	1	91.05	150	972	27.28	26.5	6		LL5-509 LL5-510 LL5-511,99年12月汰換
1	重型機車	1	92.05	125	324	27.28	8.8	2		NW6-161
1	重型機車	1	92.05	150	324	27.28	8.8	2		NW6-356
3	重型機車	1	93.04	125	972	27.28	26.5	6		M77-750 M77-751 M77-753
1	重型機車	1	93.04	150	324	27.28	8.8	2		M77-728
5	重型機車	1	94.06	125	1,620	27.28	44.2	10		CY6-636 CY6-637 CY6-638 G6G-895 J6A-677
3	重型機車	1	95.05	125	972	27.28	26.5	6		K6W-767 K6W-768 K6W-769
工程單位					1,164,900		30,394	17,217	3,169	
第一區養護工程處					216,200		5,676	3,434	522	
WA-228	大客車	37	74.09	6,443					10	
029-WD	大客車	9	97.09	5,965	2,100	27.28	57.3	8	9	
GR-1689	小客車(貴賓車)	6	82.02	5,733					70	
L2-1689	小客車(貴賓車)	6	86.07	4,300	1,700	27.28	46.4	40	47	
2G-9123	小客車	4	89.05	1,995	1,700	27.28	46.4	40	12	
4820-UZ	小客貨兩用車	7	98.03	2,350	1,700	27.28	46.4	8	11	

公路總局及所屬  
公務車輛明細表

中華民國99年度

單位：新臺幣千元

車輛數 (車號)	車輛種類	乘客人數 不含司機	購置 年月	汽缸總排氣量 (立方公分)	油料費			養護費	其它	備註
					數量(公升)	單價(元)	金額			
5467-VA	小客貨兩用車	5	98.07	2,378	1,700	27.28	46.4	8	11	
5469-VA	小客貨兩用車	5	98.07	2,378	1,700	27.28	46.4	8	11	
5470-VA	小客貨兩用車	5	98.07	2,378	1,700	27.28	46.4	8	11	
5472-VA	小客貨兩用車	5	98.07	2,378	1,700	27.28	46.4	8	11	
5478-VA	小客貨兩用車	5	98.07	2,378	1,700	27.28	46.4	8	11	
QJ-571	大貨車	2	83.12	3,661	2,200	27.28	60.0	40	7	
Q2-273	大貨車	2	86.12	4,214	2,200	27.28	60.0	40	8	
S5-376	大貨車	2	87.01	4,104	2,200	27.28	60.0	40	7	
T2-2625	小貨車	1	87.11	2,476	2,000	27.28	54.6	40	5	
T2-2630	小貨車	1	87.11	2,476	2,000	27.28	54.6	40	5	
T2-8187	小貨車	1	87.11	1,997	2,000	27.28	54.6	40	4	
Z5-6971	小貨車	1	88.11	2,350	2,000	27.28	54.6	40	4	
Z5-6972	小貨車	1	88.11	2,350	2,000	27.28	54.6	40	4	
Z5-6973	小貨車	1	88.11	2,350	2,000	27.28	54.6	40	4	
Z5-9782	小貨車	1	88.12	2,350	2,000	27.28	54.6	40	4	
DY-4731	小貨車	1	88.12	1,998	2,000	27.28	54.6	40	4	
DY-4732	小貨車	1	88.12	1,998	2,000	27.28	54.6	40	4	
2N-4865	小貨車	1	90.07	2,350	2,000	27.28	54.6	40	4	
2N-4866	小貨車	1	90.07	2,350	2,000	27.28	54.6	40	4	
2N-4867	小貨車	1	90.07	2,350	2,000	27.28	54.6	40	4	
2N-4868	小貨車	1	90.07	2,350	2,000	27.28	54.6	40	4	
2N-4869	小貨車	1	90.07	2,350	2,000	27.28	54.6	40	4	
0496-FK	小貨車	1	92.06	1,968	2,000	27.28	54.6	40	4	
0498-FK	小貨車	1	92.06	1,968	2,000	27.28	54.6	40	4	
0499-FK	小貨車	1	92.06	1,968	2,000	27.28	54.6	40	4	
4759-FK	小貨車	1	92.07	2,350	2,000	27.28	54.6	26	4	
1466-DS	小貨車	1	93.05	2,350	2,000	27.28	54.6	30	4	
2861-DS	小貨車	1	93.05	2,350	2,000	27.28	54.6	30	4	
3466-GX	小貨車	1	93.06	1,968	2,000	27.28	54.6	30	4	
3467-GX	小貨車	1	93.06	1,968	2,000	27.28	54.6	30	4	
3469-GX	小貨車	1	93.06	1,968	2,000	27.28	54.6	30	4	
3470-GX	小貨車	1	93.06	1,968	2,000	27.28	54.6	30	4	
4159-EJ	小貨車	1	94.06	2,350	2,000	27.28	54.6	30	4	
4160-EJ	小貨車	1	94.06	2,350	2,000	27.28	54.6	30	4	
4161-EJ	小貨車	1	94.06	2,350	2,000	27.28	54.6	30	4	
4162-EJ	小貨車	1	94.06	2,350	2,000	27.28	54.6	30	4	
4163-EJ	小貨車	1	94.06	2,350	2,000	27.28	54.6	30	4	
4165-EJ	小貨車	1	94.06	2,350	2,000	27.28	54.6	30	4	
4166-EJ	小貨車	1	94.06	2,350	2,000	27.28	54.6	30	4	
5602-EK	小貨車	1	94.07	2,350	2,000	27.28	54.6	30	4	
6801-EV	小貨車	1	95.05	2,350	2,000	27.28	54.6	22	4	
6802-EV	小貨車	1	95.05	2,350	2,000	27.28	54.6	22	4	
6803-EV	小貨車	1	95.05	2,350	2,000	27.28	54.6	22	4	
1290-QT	小貨車	1	96.09	2,350	2,000	27.28	54.6	22	4	
1291-QT	小貨車	1	96.09	2,350	2,000	27.28	54.6	22	4	
1292-QT	小貨車	1	96.09	2,350	2,000	27.28	54.6	22	4	
1293-QT	小貨車	1	96.09	2,350	2,000	27.28	54.6	22	4	
1295-QT	小貨車	1	96.09	2,350	2,000	27.28	54.6	22	4	
2907-QY	小貨車	1	97.01	2,493	2,000	27.28	54.6	8	5	
4872-QX	小貨車	1	97.01	2,350	2,000	27.28	54.6	8	4	
8352-UW	小貨車	1	97.10	1,998	2,000	27.28	54.6	8	4	
8353-UW	小貨車	1	97.10	1,998	2,000	27.28	54.6	8	4	
8355-UW	小貨車	1	97.10	1,998	2,000	27.28	54.6	8	4	
T2-8185	小貨車	1	87.11	1,997	2,000	27.28	54.6	40	4	99年12月汰換
DY-4733	小貨車	1	88.12	1,998	2,000	27.28	54.6	40	4	99年12月汰換
QM-161	清掃車	1	85.08	7,270	2,700	25.04	67.6	52		
Q2-747	清掃車	1	86.04	7,270	2,700	25.04	67.6	52		
F2-367	清掃車	1	87.08	7,270	2,700	25.04	67.6	52		
2F-577	清掃車	1	88.11	7,270	2,700	25.04	67.6	52		
2F-578	清掃車	1	88.11	7,270	2,700	25.04	67.6	52		
022-TC	清掃車	1	88.11	7,270	2,700	25.04	67.6	52		
2F-580	清掃車	1	88.11	7,270	2,700	25.04	67.6	52		
2F-581	清掃車	1	88.11	7,270	2,700	25.04	67.6	52		
415-QM	清掃車	1	92.05	7,545	2,700	25.04	67.6	52		
416-QM	清掃車	1	92.05	7,545	2,700	25.04	67.6	52		

# 公路總局及所屬 公務車輛明細表

中華民國99年度

單位：新臺幣千元

車輛數 (車號)	車輛種類	乘客人數 不含司機	購置 年月	汽缸總排氣量 (立方公分)	油料費			養護費	其它	備註
					數量(公升)	單價(元)	金額			
417-QM	清掃車	1	92.05	7,545	2,700	25.04	67.6	52		
418-QM	清掃車	1	92.05	7,545	2,700	25.04	67.6	52		
419-QM	清掃車	1	92.05	7,545	2,700	25.04	67.6	52		
107-QN	清掃車	1	92.11	7,961	2,700	25.04	67.6	52		
108-QN	清掃車	1	92.11	7,961	2,700	25.04	67.6	52		
109-QN	清掃車	1	92.11	7,961	2,700	25.04	67.6	52		
511-SL	清掃車	1	95.01	7,545	2,700	25.04	67.6	25		
853-TV	清掃車	1	98.03	7,684	2,700	25.04	67.6	16		
QC-215	傾卸貨車	2	79.05	5,899	2,700	25.04	67.6	52	9	
QC-218	傾卸貨車	2	80.10	5,899	2,700	25.04	67.6	52	9	
QG-751	傾卸貨車	2	82.08	5,898	2,700	25.04	67.6	52	9	
F2-763	傾卸貨車	2	88.01	4,104	2,700	25.04	67.6	52	6	
3F-436	傾卸貨車	2	89.10	4,104	2,700	25.04	67.6	52	6	
176-RM	傾卸貨車	2	93.07	3,907	2,700	25.04	67.6	38	6	
177-RM	傾卸貨車	2	93.07	3,907	2,700	25.04	67.6	38	6	
178-RM	傾卸貨車	2	93.07	3,907	2,700	25.04	67.6	38	6	
146-BK	傾卸貨車	2	95.06	3,907	2,700	25.04	67.6	25	6	
QC-250	工程救險車	2	79.06	6,485	2,700	25.04	67.6	52		
885-QM	工程救險車	2	92.09	7,961	2,700	25.04	67.6	52		
QJ-701	灑水車	2	84.10	6,485	2,700	25.04	67.6	52		
951-QA	灑水車	2	91.09	7,961	2,700	25.04	67.6	52		
952-QA	灑水車	2	91.09	7,961	2,700	25.04	67.6	52		
731-QM	灑水車	2	92.07	7,961	2,700	25.04	67.6	52		
732-QM	灑水車	2	92.07	7,961	2,700	25.04	67.6	52		
	橋梁檢查車	1	98.12		2,700	25.04	67.6	16		98年12月新增
QA-322	拖板救濟車	2	81.06	16,683	2,700	25.04	67.6	52	20	
041-QM	工程車(高空作業車)	2	91.01	3,907	2,700	25.04	67.6	52	12	
機車合計					2,916		80	16		工程管理費列支
1	重型機車	1	82.03	125	648	27.28	17.7	2		FAS-711
2	重型機車	1	91.04	125	648	27.28	17.7	4		LL7-052
										LL7-053
2	重型機車	1	93.05	125	648	27.28	17.7	4		M65-327
										M65-328
1	重型機車	1	94.06	125	324	27.28	8.8	2		M39-595
1	重型機車	1	95.06	125	324	27.28	8.8	2		M9D-308
1	重型機車	1	96.06	125	324	27.28	8.8	2		916-BNH
1	重型機車	1	99.12	125						99年12月新增
1	重型機車	1	99.12	125						99年12月新增
1	重型機車	1	99.12	125						99年12月新增
第二區養護工程處					341,300		8,877	4,820	1,152	
WD-289	大客車(特勤車)	10	89.01	5,400	2,100	27.28	57.3	40	8	
WZ-281	大客車(特勤車)	8	93.11	6,800	2,100	27.28	57.3	30	11	
OJ-1689	小客車(特勤車)	8	84.08	5,700	1,700	27.28	46.4	40	70	
K7-7293	小客車	4	86.06	2,500	1,700	27.28	46.4	40	15	
B4-6967	小客車	4	88.01	1,995	1,700	27.28	46.4	40	11	
4822-UZ	小客貨兩用車	7	98.03	2,350	1,700	27.28	46.4	8	11	
5479-VA	小客貨兩用車	5	98.07	2,378	1,700	27.28	46.4	8	11	
5481-VA	小客貨兩用車	5	98.07	2,378	1,700	27.28	46.4	8	11	
5482-VA	小客貨兩用車	5	98.07	2,378	1,700	27.28	46.4	8	11	
5483-VA	小客貨兩用車	5	98.07	2,378	1,700	27.28	46.4	8	11	
5485-VA	小客貨兩用車	5	98.07	2,378	1,700	27.28	46.4	8	11	
5486-VA	小客貨兩用車	5	98.07	2,378	1,700	27.28	46.4	8	11	
5487-VA	小客貨兩用車	5	98.07	2,378	1,700	27.28	46.4	8	11	
R9-8741	小貨車	1	88.06	1,998	2,000	27.28	54.6	40	4	
DV-0459	小貨車	1	88.11	2,350	2,000	27.28	54.6	40	11	
DY-4735	小貨車	1	88.12	1,998	2,000	27.28	54.6	40	4	
2N-4807	小貨車	1	90.07	2,350	2,000	27.28	54.6	40	11	
2N-4808	小貨車	1	90.07	2,350	2,000	27.28	54.6	40	11	
9C-4340	小貨車	1	90.10	1,995	2,000	27.28	54.6	40	11	
9C-4341	小貨車	1	90.10	1,995	2,000	27.28	54.6	40	11	
5T-5438	小貨車	1	91.06	2,350	2,000	27.28	54.6	40	11	
5T-5439	小貨車	1	91.06	2,350	2,000	27.28	54.6	40	11	
5T-5450	小貨車	1	91.06	2,350	2,000	27.28	54.6	40	11	
5T-5460	小貨車	1	91.06	2,350	2,000	27.28	54.6	40	11	
8400-DC	小貨車	1	92.05	1,995	2,000	27.28	54.6	40	11	



# 公路總局及所屬 公務車輛明細表

中華民國99年度

單位：新臺幣千元

車輛數 (車號)	車輛種類	乘客人數 不含司機	購置 年月	汽缸總排氣量 (立方公分)	油料費			養護費	其它	備註
					數量(公升)	單價(元)	金額			
0971-FX	小貨車	1	92.06	1,968	2,000	27.28	54.6	40	11	
4439-FX	小貨車	1	92.07	2,350	2,000	27.28	54.6	40	11	
1461-DS	小貨車	1	93.05	2,350	2,000	27.28	54.6	30	11	
2021-HY	小貨車	1	93.06	1,968	2,000	27.28	54.6	30	11	
2022-HY	小貨車	1	93.06	1,968	2,000	27.28	54.6	30	11	
2023-HY	小貨車	1	93.06	1,968	2,000	27.28	54.6	30	11	
2025-HY	小貨車	1	93.06	1,968	2,000	27.28	54.6	30	11	
0423-DW	小貨車	1	93.07	2,350	2,000	27.28	54.6	30	11	
0425-DW	小貨車	1	93.07	2,350	2,000	27.28	54.6	30	11	
2261-LP	小貨車	1	94.04	2,350	2,000	27.28	54.6	30	11	
2262-LP	小貨車	1	94.04	2,350	2,000	27.28	54.6	30	11	
2263-LP	小貨車	1	94.04	2,350	2,000	27.28	54.6	30	11	
4133-EJ	小貨車	1	94.06	2,350	2,000	27.28	54.6	30	11	
4135-EJ	小貨車	1	94.06	2,350	2,000	27.28	54.6	30	11	
4136-EJ	小貨車	1	94.06	2,350	2,000	27.28	54.6	30	11	
4137-EJ	小貨車	1	94.06	2,350	2,000	27.28	54.6	30	11	
4138-EJ	小貨車	1	94.06	2,350	2,000	27.28	54.6	30	11	
4139-EJ	小貨車	1	94.06	2,350	2,000	27.28	54.6	30	11	
4150-EJ	小貨車	1	94.06	2,350	2,000	27.28	54.6	30	11	
6805-EV	小貨車	1	95.05	2,350	2,000	27.28	54.6	22	11	
6807-EV	小貨車	1	95.05	2,350	2,000	27.28	54.6	22	11	
6810-EV	小貨車	1	95.05	2,350	2,000	27.28	54.6	22	11	
6812-EV	小貨車	1	95.05	2,350	2,000	27.28	54.6	22	11	
6813-EV	小貨車	1	95.05	2,350	2,000	27.28	54.6	22	4	
6820-EV	小貨車	1	95.05	2,350	2,000	27.28	54.6	22	11	
6821-EV	小貨車	1	95.05	2,350	2,000	27.28	54.6	22	11	
1261-QT	小貨車	1	96.09	2,350	2,000	27.28	54.6	22	11	
1262-QT	小貨車	1	96.09	2,350	2,000	27.28	54.6	22	11	
1263-QT	小貨車	1	96.09	2,350	2,000	27.28	54.6	22	11	
1265-QT	小貨車	1	96.09	2,350	2,000	27.28	54.6	22	11	
1267-QT	小貨車	1	96.09	2,350	2,000	27.28	54.6	22	4	
1270-QT	小貨車	1	96.09	2,350	2,000	27.28	54.6	22	4	
1271-QT	小貨車	1	96.09	2,350	2,000	27.28	54.6	22	11	
1272-QT	小貨車	1	96.09	2,350	2,000	27.28	54.6	22	11	
4875-QX	小貨車	1	97.01	2,350	2,000	27.28	54.6	8	11	
4876-QX	小貨車	1	97.01	2,350	2,000	27.28	54.6	8	11	
4877-QX	小貨車	1	97.01	2,350	2,000	27.28	54.6	8	11	
8365-UW	小貨車	1	97.10	1,998	2,000	27.28	54.6	8	11	
8371-UW	小貨車	1	97.10	1,998	2,000	27.28	54.6	8	11	
8372-UW	小貨車	1	97.10	1,998	2,000	27.28	54.6	8	11	
8373-UW	小貨車	1	97.10	1,998	2,000	27.28	54.6	8	11	
8375-UW	小貨車	1	97.10	1,998	2,000	27.28	54.6	8	11	
DK-6847	小貨車	1	87.11	1,998	2,000	27.28	54.6	40	11	
Q2-1422	四門框式工程車	1	87.04	1,997	2,000	27.28	54.6	40	11	99年12月汰換
T2-8233	小貨車	1	87.11	1,997	2,000	27.28	54.6	40	11	99年12月汰換
MV-0508	小貨車	1	81.11	4,300	2,000	27.28	54.6	40	7	99年12月汰換
T2-8220	小貨車	1	87.11	1,997	2,000	27.28	54.6	40	4	99年12月汰換
Q2-1429	小貨車	1	87.04	2,476	2,000	27.28	54.6	40	5	
DV-0457	小貨車	1	88.11	2,350	2,000	27.28	54.6	40	11	
DV-0458	小貨車	1	88.11	2,350	2,000	27.28	54.6	40	11	
(SS-3782)	清掃車	1	87.04	3,908	2,700	25.04	67.6	52		
(SS-3783)	清掃車	1	87.04	3,908	2,700	25.04	67.6	52		
F6-120	清掃車	1	87.04	7,270	2,700	25.04	67.6	52		
2G-803	清掃車	1	88.11	7,270	2,700	25.04	67.6	52		
2G-805	清掃車	1	88.11	7,270	2,700	25.04	67.6	52		
5V-183	清掃車	1	89.11	7,270	2,700	25.04	67.6	52		
427-QR	清掃車	1	92.05	7,545	2,700	25.04	67.6	52		
429-QR	清掃車	1	92.05	7,545	2,700	25.04	67.6	52		
045-QS	清掃車	1	92.11	7,961	2,700	25.04	67.6	52		
046-QS	清掃車	1	92.11	7,961	2,700	25.04	67.6	52		
237-RP	清掃車	1	94.03	7,639	2,700	25.04	67.6	38		
238-RP	清掃車	1	94.03	7,639	2,700	25.04	67.6	38		
239-RP	清掃車	1	94.03	7,639	2,700	25.04	67.6	38		
240-RP	清掃車	1	94.03	7,639	2,700	25.04	67.6	38		
836-RX	清掃車	1	95.01	7,545	2,700	25.04	67.6	25		

# 公路總局及所屬 公務車輛明細表

中華民國99年度

單位：新臺幣千元

車輛數 (車號)	車輛種類	乘客人數 不含司機	購置 年月	汽缸總排氣量 (立方公分)	油料費			養護費	其它	備註
					數量(公升)	單價(元)	金額			
837-RX	清掃車	1	95.01	7,545	2,700	25.04	67.6	25		
838-RX	清掃車	1	95.01	7,545	2,700	25.04	67.6	25		
871-RX	清掃車	1	95.01	7,545	2,700	25.04	67.6	25		
123-SX	清掃車	1	95.12	5,957	2,700	25.04	67.6	25		
138-UB	清掃車	1	97.05	7,636	2,700	25.04	67.6	16		
139-UB	清掃車	1	97.05	7,636	2,700	25.04	67.6	16		
998-UB	清掃車	1	98.03	7,684	2,700	25.04	67.6	16		
SD-936	傾卸貨車	2	80.10	5,899	2,700	25.04	67.6	52	9	
SD-938	傾卸貨車	2	80.10	5,899	2,700	25.04	67.6	52	9	
SD-940	傾卸貨車	2	80.10	5,899	2,700	25.04	67.6	52	9	
SH-946	傾卸貨車	2	82.08	5,898	2,700	25.04	67.6	52	9	
SI-706	傾卸貨車	2	83.03	5,890	2,700	25.04	67.6	52	9	
SI-707	傾卸貨車	2	83.03	5,890	2,700	25.04	67.6	52	9	
SI-709	傾卸貨車	2	83.03	5,890	2,700	25.04	67.6	52	9	
SI-711	傾卸貨車	2	83.03	5,890	2,700	25.04	67.6	52	9	
SI-712	傾卸貨車	2	83.03	5,890	2,700	25.04	67.6	52	9	
SI-703	傾卸貨車	2	83.04	5,890	2,700	25.04	67.6	52	9	
SI-705	傾卸貨車	2	83.04	5,890	2,700	25.04	67.6	52	9	
7U-827	傾卸貨車	2	90.10	3,907	2,700	25.04	67.6	52	6	
7U-828	傾卸貨車	2	90.10	3,907	2,700	25.04	67.6	52	6	
792-QF	傾卸貨車	2	91.06	3,907	2,700	25.04	67.6	52	6	
450-QR	傾卸貨車	2	92.05	3,907	2,700	25.04	67.6	52	6	
401-RF	傾卸貨車	2	93.07	3,907	2,700	25.04	67.6	38	6	
402-RF	傾卸貨車	2	93.07	3,907	2,700	25.04	67.6	38	6	
403-RF	傾卸貨車	2	93.07	3,907	2,700	25.04	67.6	38	6	
405-RF	傾卸貨車	2	93.07	3,907	2,700	25.04	67.6	38	6	
145-RX	傾卸貨車	2	94.06	3,907	2,700	25.04	67.6	38	6	
146-RX	傾卸貨車	2	94.06	3,907	2,700	25.04	67.6	38	6	
147-RX	傾卸貨車	2	94.06	3,907	2,700	25.04	67.6	38	6	
560-SQ	傾卸貨車	2	95.06	3,907	2,700	25.04	67.6	25	6	
561-SQ	傾卸貨車	2	95.06	3,907	2,700	25.04	67.6	25	6	
465-TL	傾卸貨車	2	96.10	4,899	2,700	25.04	67.6	25	8	
466-TL	傾卸貨車	2	96.10	4,899	2,700	25.04	67.6	25	8	
467-TL	傾卸貨車	2	96.10	4,899	2,700	25.04	67.6	25	8	
	傾卸貨車	2	98.12	5,899	2,700	25.04	67.6	16	12	SD-930,98年12月汰換
	傾卸貨車	2	98.12	5,898	2,700	25.04	67.6	16	12	SH-945,98年12月汰換
QJ-762	工程救險車	2	84.02	6,485	2,700	25.04	67.6	52		
SK-139	工程救險車	2	84.03	6,485	2,700	25.04	67.6	52		
S7-521	工程救險車	2	87.02	6,485	2,700	25.04	67.6	52		
285-RP	工程救險車	2	94.05	7,961	2,700	25.04	67.6	38		
SI-660	灑水車	2	83.04	7,545	2,700	25.04	67.6	52		99年12月汰換
687-QR	灑水車	2	92.07	7,961	2,700	25.04	67.6	52		
849-SQ	灑水車	2	95.09	7,545	2,700	25.04	67.6	25		
510-TS	灑水車	2	97.01	7,545	2,700	25.04	67.6	16		
492-UB	灑水車	2	97.09	7,684	2,700	25.04	67.6	16		
493-UB	灑水車	2	97.09	7,684	2,700	25.04	67.6	16		
495-UB	灑水車	2	97.09	7,684	2,700	25.04	67.6	16		
	灑水車	2	98.12	6,485	2,700	25.04	67.6	16		SI-962,98年12月汰換
(UB-4152)	橋梁檢查車	1	88.04	13,798	2,700	25.04	67.6	52		
783-QR	工程車(修補車)	2	92.08	7,961	2,700	25.04	67.6	52	12	
771-RF	工程車(修補車)	2	93.11	7,790	2,700	25.04	67.6	38	12	
772-RF	工程車(修補車)	2	93.11	7,790	2,700	25.04	67.6	38	12	
773-RF	工程車(修補車)	2	93.11	7,790	2,700	25.04	67.6	38	12	
657-RX	工程車(修補車)	2	94.12	7,961	2,700	25.04	67.6	25	12	
658-RX	工程車(修補車)	2	94.12	7,961	2,700	25.04	67.6	25	12	
659-RX	工程車(修補車)	2	94.12	7,961	2,700	25.04	67.6	25	12	
020-RX	工程車(高空作業車)	2	94.05	3,907	2,700	25.04	67.6	38	10	
機車合計					19,764		539	122		工程管理費列支
20	重型機車	1	91.05	125	6,480	27.28	176.8	40		LM9-457 LM9-458 LM9-459 LM9-460 LM9-461 LM9-462 LM9-463

公路總局及所屬  
公務車輛明細表

中華民國99年度

單位：新臺幣千元

車輛數 (車號)	車輛種類	乘客人數 不含司機	購置 年月	汽缸總排氣量 (立方公分)	油料費			養護費	其它	備註
					數量(公升)	單價(元)	金額			
11	重型機車	1	92.05	125	3,564	27.28	97.2	22	LM9-465	
									LM9-466	
									LM9-467	
									LM9-468	
									LM9-469	
									LM9-470	
									LM9-471	
									LM9-480	
									LM9-481	
									LM9-482	
									LM9-483	
									LM9-485	
									LM9-486	
									NW6-171	
									NW6-172	
									NW6-173	
									NW6-175	
									NW6-176	
									2	輕型機車
NW6-178										
NW6-179										
22	重型機車	1	93.05	125	7,128	27.28	194.5	44	NW6-180	
									NW6-181	
									PV2-780	
									SS7-285	
									SS7-286	
									M93-450	
									M93-451	
									M93-452	
									M93-453	
									M93-455	
									M93-456	
									M93-457	
									M93-458	
									M93-459	
									M93-460	
									M93-461	
									M93-462	
									M93-465	
									M93-475	
6	重型機車	1	94.12	125	1,944	27.28	53.0	12	M93-476	
									M93-477	
									M93-478	
									M93-479	
									M93-480	
									M93-481	
									M93-482	
									M93-483	
									K2X-662	
									K2X-663	
第三區養護工程處					220,700		5,747	3,374	509	
WY-025	大客車	40	75.01	6,443					10	
068-WE	大客車	9	97.09	5,965	2,100	27.28	57.3	8	9	
P2-8500	小客車	4	86.07	4,300	1,700	27.28	46.4	40	47	
P3-2821	小客車	4	86.09	1,995	1,700	27.28	46.4	40	11	
4867-UZ	小客貨兩用車	7	98.03	2,350	1,700	27.28	46.4	8	11	
5490-VA	小客貨兩用車	5	98.07	2,378	1,700	27.28	46.4	8	11	
5491-VA	小客貨兩用車	5	98.07	2,378	1,700	27.28	46.4	8	11	
5492-VA	小客貨兩用車	5	98.07	2,378	1,700	27.28	46.4	8	11	
5493-VA	小客貨兩用車	5	98.07	2,378	1,700	27.28	46.4	8	11	
VO-477	大貨車	2	83.12	3,661	2,200	25.04	55.1	40	7	

公路總局及所屬  
公務車輛明細表

中華民國99年度

單位：新臺幣千元

車輛數 (車號)	車輛種類	乘客人數 不含司機	購置 年月	汽缸總排氣量 (立方公分)	油料費			養護費	其它	備註
					數量(公升)	單價(元)	金額			
VO-478	大貨車	2	83.12	3,661	2,200	25.04	55.1	40	7	
VO-479	大貨車	2	83.12	3,661	2,200	25.04	55.1	40	7	
Q5-4066	小貨車	1	86.01	1,997	2,000	27.28	54.6	40	4	
T2-8245	小貨車	1	87.11	1,997	2,000	27.28	54.6	40	4	
DV-0455	小貨車	1	88.11	2,350	2,000	27.28	54.6	40	4	
DY-4729	小貨車	1	88.12	1,998	2,000	27.28	54.6	40	4	
DY-4730	小貨車	1	88.12	1,998	2,000	27.28	54.6	40	4	
2N-4813	小貨車	1	90.07	2,350	2,000	27.28	54.6	40	4	
9C-4342	小貨車	1	90.10	1,995	2,000	27.28	54.6	40	4	
9C-4343	小貨車	1	90.10	1,995	2,000	27.28	54.6	40	4	
9C-4345	小貨車	1	90.10	1,995	2,000	27.28	54.6	40	4	
5T-5459	小貨車	1	91.06	2,350	2,000	27.28	54.6	40	4	
8511-GQ	小貨車	1	92.06	2,350	2,000	27.28	54.6	40	4	
8512-GQ	小貨車	1	92.06	2,350	2,000	27.28	54.6	40	4	
8513-GQ	小貨車	1	92.06	2,350	2,000	27.28	54.6	40	4	
8515-GQ	小貨車	1	92.06	2,350	2,000	27.28	54.6	40	4	
8516-GQ	小貨車	1	92.06	2,350	2,000	27.28	54.6	40	4	
8517-GQ	小貨車	1	92.06	2,350	2,000	27.28	54.6	40	4	
8316-JQ	小貨車	1	93.06	1,968	2,000	27.28	54.6	30	4	
4127-EJ	小貨車	1	94.06	1,997	2,000	27.28	54.6	30	4	
4132-EJ	小貨車	1	94.06	2,350	2,000	27.28	54.6	30	4	
6795-EV	小貨車	1	95.05	2,350	2,000	27.28	54.6	22	4	
6781-EV	小貨車	1	95.05	2,350	2,000	27.28	54.6	22	4	
6782-EV	小貨車	1	95.05	2,350	2,000	27.28	54.6	22	4	
6783-EV	小貨車	1	95.05	2,350	2,000	27.28	54.6	22	4	
6790-EV	小貨車	1	95.05	2,350	2,000	27.28	54.6	22	4	
6791-EV	小貨車	1	95.05	2,350	2,000	27.28	54.6	22	4	
6792-EV	小貨車	1	95.05	2,350	2,000	27.28	54.6	22	4	
6793-EV	小貨車	1	95.05	2,350	2,000	27.28	54.6	22	4	
1231-QT	小貨車	1	96.09	2,350	2,000	27.28	54.6	22	4	
1232-QT	小貨車	1	96.09	2,350	2,000	27.28	54.6	22	4	
1250-QT	小貨車	1	96.09	2,350	2,000	27.28	54.6	22	4	
1251-QT	小貨車	1	96.09	2,350	2,000	27.28	54.6	22	4	
1252-QT	小貨車	1	96.09	2,350	2,000	27.28	54.6	22	4	
1253-QT	小貨車	1	96.09	2,350	2,000	27.28	54.6	22	4	
1260-QT	小貨車	1	96.09	2,350	2,000	27.28	54.6	22	4	
Q2-1412	小貨車	1	87.04	2,476	2,000	27.28	54.6	40	5	
4871-QX	小貨車	1	97.01	2,350	2,000	27.28	54.6	8	4	
4873-QX	小貨車	1	97.01	2,350	2,000	27.28	54.6	8	4	
8361-UW	小貨車	1	97.10	1,998	2,000	27.28	54.6	8	4	
8362-UW	小貨車	1	97.10	1,998	2,000	27.28	54.6	8	4	
8363-UW	小貨車	1	97.10	1,998	2,000	27.28	54.6	8	4	
T2-8239	小貨車	1	87.11	1,997	2,000	27.28	54.6	40	4	99年12月汰換
T2-8243	小貨車	1	87.11	1,997	2,000	27.28	54.6	40	4	99年12月汰換
VN-722	四門框式工程車	2	82.11	5,898	2,700	25.04	67.6	52	15	99年12月汰換
VE-622	滑掃車	1	86.04	7,400	2,700	25.04	67.6	52		
(SS-3785)	滑掃車	1	87.04	3,908	2,700	25.04	67.6	52		
S3-921	滑掃車	1	87.08	7,270	2,700	25.04	67.6	52		
S3-922	滑掃車	1	87.08	7,270	2,700	25.04	67.6	52		
9H-117	滑掃車	1	88.11	7,270	2,700	25.04	67.6	52		
9H-756	滑掃車	1	89.11	7,270	2,700	25.04	67.6	52		
209-QZ	滑掃車	1	92.05	7,545	2,700	25.04	67.6	52		
583-RL	滑掃車	1	94.03	7,369	2,700	25.04	67.6	38		
643-SJ	滑掃車	1	95.01	7,545	2,700	25.04	67.6	25		
145-SK	滑掃車	1	95.12	5,957	2,700	25.04	67.6	25		
146-SK	滑掃車	1	95.12	5,957	2,700	25.04	67.6	25		
VN-117	傾卸貨車	2	79.05	5,899	2,700	25.04	67.6	52	10	
VN-120	傾卸貨車	2	80.10	5,899	2,700	25.04	67.6	52	10	
F2-761	傾卸貨車	2	88.01	4,104	2,700	25.04	67.6	52	6	
F2-762	傾卸貨車	2	88.01	4,104	2,700	25.04	67.6	52	6	
3F-435	傾卸貨車	2	89.10	4,104	2,700	25.04	67.6	52	6	
5U-823	傾卸貨車	2	90.10	3,907	2,700	25.04	67.6	52	6	
5U-825	傾卸貨車	2	90.10	3,907	2,700	25.04	67.6	52	6	
466-QL	傾卸貨車	2	91.06	3,907	2,700	25.04	67.6	52	6	
467-QL	傾卸貨車	2	91.06	3,907	2,700	25.04	67.6	52	6	

# 公路總局及所屬 公務車輛明細表

中華民國99年度

單位：新臺幣千元

車輛數 (車號)	車輛種類	乘客人數 不含司機	購置 年月	汽缸總排氣量 (立方公分)	油料費			養護費	其它	備註
					數量(公升)	單價(元)	金額			
468-QL	傾卸貨車	2	91.06	3,907	2,700	25.04	67.6	52	6	
240-QZ	傾卸貨車	2	92.05	3,907	2,700	25.04	67.6	52	6	
241-QZ	傾卸貨車	2	92.05	3,907	2,700	25.04	67.6	52	6	
242-QZ	傾卸貨車	2	92.05	3,907	2,700	25.04	67.6	52	6	
243-QZ	傾卸貨車	2	92.05	3,907	2,700	25.04	67.6	52	6	
245-QZ	傾卸貨車	2	92.05	3,907	2,700	25.04	67.6	52	6	
601-RC	傾卸貨車	2	93.07	3,907	2,700	25.04	67.6	38	6	
996-QZ	傾卸貨車	2	93.07	3,907	2,700	25.04	67.6	38	6	
286-UJ	傾卸貨車	2	97.09	4,899	2,700	25.04	67.6	16	8	
287-UJ	傾卸貨車	2	97.09	4,899	2,700	25.04	67.6	16	8	
	傾卸貨車	2	98.12	5,890	2,700	25.04	67.6	16	9	VN-876,98年12月汰換
	傾卸貨車	2	98.12	5,890	2,700	25.04	67.6	16	9	VN-878,98年12月汰換
	傾卸貨車	2	98.12	5,890	2,700	25.04	67.6	16	9	SU-408,98年12月汰換
VO-606	工程救險車	2	84.03	6,485	2,700	25.04	67.6	52		
098-SK	工程救險車	2	95.12	7,961	2,700	25.04	67.6	25		
VN-913	灑水車	2	83.04	7,545	2,700	25.04	67.6	52		99年12月汰換
9H-213	灑水車	2	89.01	7,961	2,700	25.04	67.6	52		
SU-659	灑水車	2	90.08	7,961	2,700	25.04	67.6	52		
Z4-068	灑水車	2	91.09	7,961	2,700	25.04	67.6	52		
(UB-4153)	橋梁檢查車	1	88.04	13,798	2,700	25.04	67.6	52		
Z4-173	工程車(修補車)	2	91.11	7,961	2,700	25.04	67.6	52	13	
481-QZ	工程車(高空作業車)	2	92.10	3,907	2,700	25.04	67.6	52	6	
	工程車(高空作業車)		99.12							99年12月新增
機車合計					16,848		460	104		工程管理費列支
17	重型機車	1	91.04	125	5,508	27.28	150.3	34		NF9-458 NF9-459,99年12月汰換 NF9-460,99年12月汰換 NF9-461,99年12月汰換 NF9-462,99年12月汰換 NF9-463,99年12月汰換 NF9-465,99年12月汰換 NF9-466 NF9-467 NF9-468,99年12月汰換 NF9-469 NF9-470 NF9-471 NF9-472,99年12月汰換 NF9-473 NF9-475,99年12月汰換 NF9-476 K76-499 K76-951 K76-952 K76-953 K76-955 K78-186 K78-187 K78-188 L35-151 L35-152 L35-153 L35-155 L35-156 L35-157 L35-158 L35-417 L35-418 L35-419 L35-159 L35-160 J2A-712 J2A-713 J2A-715 J2A-716
5	重型機車	1	92.05	125	1,620	27.28	44.2	10		
3	重型機車	1	92.05	150	972	27.28	26.5	6		
10	重型機車	1	93.05	125	3,240	27.28	88.4	20		
2	重型機車	1	93.05	150	648	27.28	17.7	4		
2	重型機車	1	94.06	125	648	27.28	17.7	4		
2	重型機車	1	94.06	150	648	27.28	17.7	4		

# 公路總局及所屬 公務車輛明細表

中華民國99年度

單位：新臺幣千元

車輛數 (車號)	車輛種類	乘客人數 不含司機	購置 年月	汽缸總排氣量 (立方公分)	油料費			養護費	其它	備註
					數量(公升)	單價(元)	金額			
2	重型機車	1	95.05	150	648	27.28	17.7	4		MTT-595
										MTT-596
2	重型機車	1	95.05	125	648	27.28	17.7	4		MTT-597
										MTT-598
5	重型機車	1	96.07	125	1,620	27.28	44.2	10		603-BDS
										605-BDS
										606-BDS
										607-BDS
										608-BDS
2	重型機車	1	96.07	150	648	27.28	17.7	4		601-BDS
										602-BDS
第四區養護工程處					176,000		4,586	2,578	422	
WE-008	大客車	40	80.01	6,494					10	
IW-4178	小客車	4	83.09	1,997					11	
CT-5007	小客車	4	86.07	4,300	1,700	27.28	46.4	40	47	
DY-4725	小客車	4	88.12	1,998	1,700	27.28	46.4	40	11	
4821-UZ	小客貨兩用車	7	98.03	2,350	1,700	27.28	46.4	8	11	
5496-VA	小客貨兩用車	5	98.07	2,378	1,700	27.28	46.4	8	11	
5497-VA	小客貨兩用車	5	98.07	2,378	1,700	27.28	46.4	8	11	
5498-VA	小客貨兩用車	5	98.07	2,378	1,700	27.28	46.4	8	11	
5499-VA	小客貨兩用車	5	98.07	2,378	1,700	27.28	46.4	8	11	
5503-VA	小客貨兩用車	5	98.07	2,378	1,700	27.28	46.4	8	11	
5531-VA	小客貨兩用車	5	98.07	2,378	1,700	27.28	46.4	8	11	
932-RM	大貨車	2	93.10	5,400	2,200	25.04	55.1	30	8	
T2-8235	小貨車	1	87.11	1,997	2,000	27.28	54.6	40	4	
T2-8242	小貨車	1	87.11	1,997	2,000	27.28	54.6	40	4	
2N-4809	小貨車	1	90.06	2,350	2,000	27.28	54.6	40	4	
2N-4810	小貨車	1	90.07	2,350	2,000	27.28	54.6	40	4	
2N-4811	小貨車	1	90.07	2,350	2,000	27.28	54.6	40	4	
2N-4812	小貨車	1	90.07	2,350	2,000	27.28	54.6	40	4	
5T-5451	小貨車	1	91.06	2,350	2,000	27.28	54.6	40	4	
5T-5452	小貨車	1	91.06	2,350	2,000	27.28	54.6	40	4	
5T-5453	小貨車	1	91.06	2,350	2,000	27.28	54.6	40	4	
5T-5457	小貨車	1	91.06	2,350	2,000	27.28	54.6	40	4	
9T-2701	小貨車	1	92.06	1,968	2,000	27.28	54.6	40	4	
6672-EG	小貨車	1	94.04	2,493	2,000	27.28	54.6	30	5	
6673-EG	小貨車	1	94.04	2,493	2,000	27.28	54.6	30	4	
6675-EG	小貨車	1	94.04	2,493	2,000	27.28	54.6	30	4	
5603-EK	小貨車	1	94.07	2,350	2,000	27.28	54.6	30	4	
1273-QT	小貨車	1	96.09	2,350	2,000	27.28	54.6	22	4	
1275-QT	小貨車	1	96.09	2,350	2,000	27.28	54.6	22	4	
1276-QT	小貨車	1	96.09	2,350	2,000	27.28	54.6	22	4	
1279-QT	小貨車	1	96.09	2,350	2,000	27.28	54.6	22	4	
1280-QT	小貨車	1	96.09	2,350	2,000	27.28	54.6	22	4	
1281-QT	小貨車	1	96.09	2,350	2,000	27.28	54.6	22	4	
1282-QT	小貨車	1	96.09	2,350	2,000	27.28	54.6	22	4	
1283-QT	小貨車	1	96.09	2,350	2,000	27.28	54.6	22	4	
1287-QT	小貨車	1	96.09	2,350	2,000	27.28	54.6	22	4	
8315-UW	小貨車	1	97.10	1,998	2,000	27.28	54.6	8	4	
8316-UW	小貨車	1	97.10	1,998	2,000	27.28	54.6	8	4	
8317-UW	小貨車	1	97.10	1,998	2,000	27.28	54.6	8	4	
8319-UW	小貨車	1	97.10	1,998	2,000	27.28	54.6	8	4	
DY-4727	小貨車	1	88.12	1,998	2,000	27.28	54.6	40	4	99年12月汰換
DY-4728	小貨車	1	88.12	1,998	2,000	27.28	54.6	40	4	
T2-8253	小貨車	1	87.11	1,997	2,000	27.28	54.6	40	4	
T2-8257	小貨車	1	87.11	1,997	2,000	27.28	54.6	40	4	
Q4-101	清掃車	1	86.04	7,270	2,700	25.04	67.6	52		
Q4-102	清掃車	1	86.04	7,270	2,700	25.04	67.6	52		
730-QN	清掃車	1	92.05	7,545	2,700	25.04	67.6	52		
731-QN	清掃車	1	92.05	7,545	2,700	25.04	67.6	52		
732-QN	清掃車	1	92.05	7,545	2,700	25.04	67.6	52		
527-RA	清掃車	1	92.11	7,961	2,700	25.04	67.6	52		
573-QZ	清掃車	1	92.11	7,961	2,700	25.04	67.6	52		
609-BH	清掃車	1	94.03	7,369	2,700	25.04	67.6	38		
696-BJ	清掃車	1	95.01	7,545	2,700	25.04	67.6	25		

# 公路總局及所屬 公務車輛明細表

中華民國99年度

單位：新臺幣千元

車輛數 (車號)	車輛種類	乘客人數 不含司機	購置 年月	汽缸總排氣量 (立方公分)	油料費			養護費	其它	備註
					數量(公升)	單價(元)	金額			
697-BJ	清掃車	1	95.01	7,545	2,700	25.04	67.6	25		
340-TX	清掃車	1	98.03	7,684	2,700	25.04	67.6	16		
	灑水車	1	98.12	3,908	2,700	25.04	67.6	16		(SS-3786)98年12月汰換
Q4-145	傾卸貨車	2	86.06	4,104	2,700	25.04	67.6	52	12	
6H-557	傾卸貨車	2	89.10	4,104	2,700	25.04	67.6	52	12	
6H-558	傾卸貨車	2	89.10	4,104	2,700	25.04	67.6	52	6	
6H-559	傾卸貨車	2	89.10	4,104	2,700	25.04	67.6	52	6	
8U-455	傾卸貨車	2	90.10	3,907	2,700	25.04	67.6	52	6	
841-RM	傾卸貨車	2	93.07	3,907	2,700	25.04	67.6	38	6	
849-BJ	傾卸貨車	2	95.06	3,907	2,700	25.04	67.6	25	6	
QT-759	工程救險車	2	84.03	6,485	2,700	25.04	67.6	52		
Q4-378	工程救險車	2	87.02	6,485	2,700	25.04	67.6	52		
675-BJ	工程救險車	2	95.02	7,961	2,700	25.04	67.6	25		
6H-942	灑水車	2	90.08	7,961	2,700	25.04	67.6	52		
532-BJ	灑水車	2	94.09	7,961	2,700	25.04	67.6	38		
947-BJ	灑水車	2	95.09	7,545	2,700	25.04	67.6	25		
948-BJ	灑水車	2	95.09	7,545	2,700	25.04	67.6	25		
949-BJ	灑水車	2	95.09	7,545	2,700	25.04	67.6	25		
950-BJ	灑水車	2	95.09	7,545	2,700	25.04	67.6	25		
(UB-4155)	橋梁檢查車	1	94.03	7,200	2,700	25.04	67.6	38		
QR-127	工程車(修補車)	2	81.06	7,412	2,700	25.04	67.6	52	12	
QR-128	工程車(修補車)	2	81.06	7,412	2,700	25.04	67.6	52	12	
530-QB	工程車(修補車)	2	91.11	7,961	2,700	25.04	67.6	52	13	
531-QB	工程車(修補車)	2	91.11	7,961	2,700	25.04	67.6	52	13	
532-QB	工程車(修補車)	2	91.11	7,961	2,700	25.04	67.6	52	13	
967-RM	工程車(修補車)	2	93.11	7,790	2,700	25.04	67.6	38	12	
機車合計					8,424		230	52		工程管理費列支
1	輕型機車	1	86.11	50	324	27.28	8.8	2		SDV-277
1	重型機車	1	78.09	125	324	27.28	8.8	2		GVM-228
1	重型機車	1	80.06	125	324	27.28	8.8	2		GVF-670
2	重型機車	1	84.10	125	648	27.28	17.7	4		K7Q-923
3	重型機車	1	86.11	125	972	27.28	26.5	6		GXI-585
										GRI-137
										GRI-138
										GRI-139
8	重型機車	1	91.04	125	2,592	27.28	70.7	16		LL3-893
										LL3-895
										LL3-896
										LL3-897
										LL3-900
										LL3-901
										LL3-902
										LL3-903
2	重型機車	1	94.08	125	648	27.28	17.7	4		XE5-395
										AR7-888
1	重型機車	1	95.05	125	324	27.28	8.8	2		K6E-603
6	輕型機車	1	96.07	125	1,944	27.28	53.0	12		110-BPA
										116-BBG
										370-BPB
										371-BPB
										2GW-902
										5GL-259
1	重型機車	1	96.07	150	324	27.28	8.8	2		989-BDU
第五區養護工程處					210,700		5,508	3,011	564	
WS-515	大客車(特勤車)	10	89.01	5,400	2,100	27.28	57.3	40	8	
NE-1689	小客車(貴賓車)	6	82.02	5,733					70	
4823-UZ	小客貨兩用車	7	98.03	2,350	1,700	27.28	46.4	8	11	
5463-VA	小客貨兩用車	5	98.07	2,378	1,700	27.28	46.4	8	11	
5465-VA	小客貨兩用車	5	98.07	2,378	1,700	27.28	46.4	8	11	
5466-VA	小客貨兩用車	5	98.07	2,378	1,700	27.28	46.4	8	11	
603-QV	大貨車	2	92.09	4,751	2,200	25.04	55.1	40	7	
T2-8252	小貨車	1	87.11	1,997	2,000	27.28	54.6	40	4	
DV-0467	小貨車	7	88.01	2,350	2,000	27.28	54.6	40	4	
2N-4825	小貨車	1	90.07	2,350	2,000	27.28	54.6	40	4	
2N-4826	小貨車	1	90.07	2,350	2,000	27.28	54.6	40	4	

# 公路總局及所屬 公務車輛明細表

中華民國99年度

單位：新臺幣千元

車輛數 (車號)	車輛種類	乘客人數 不含司機	購置 年月	汽缸總排氣量 (立方公分)	油料費			養護費	其它	備註
					數量(公升)	單價(元)	金額			
2N-4827	小貨車	1	90.07	2,350	2,000	27.28	54.6	40	4	
2N-4828	小貨車	1	90.07	2,350	2,000	27.28	54.6	40	4	
2N-4829	小貨車	1	90.07	2,350	2,000	27.28	54.6	40	4	
2N-4830	小貨車	1	90.07	2,350	2,000	27.28	54.6	40	4	
9C-4346	小貨車	1	90.10	1,995	2,000	27.28	54.6	40	4	
5T-5456	小貨車	1	91.06	2,350	2,000	27.28	54.6	40	4	
5T-5458	小貨車	1	91.06	2,350	2,000	27.28	54.6	40	4	
4828-GE	小貨車	1	92.06	1,968	2,000	27.28	54.6	40	4	
4829-GE	小貨車	1	92.06	1,968	2,000	27.28	54.6	40	4	
4830-GE	小貨車	1	92.06	1,968	2,000	27.28	54.6	40	4	
4831-GE	小貨車	1	92.06	1,968	2,000	27.28	54.6	40	4	
2852-DS	小貨車	1	93.05	1,968	2,000	27.28	54.6	30	4	
2853-DS	小貨車	1	93.05	1,968	2,000	27.28	54.6	30	4	
2860-DS	小貨車	1	93.05	1,968	2,000	27.28	54.6	30	4	
1462-DS	小貨車	1	93.05	2,350	2,000	27.28	54.6	30	4	
1463-DS	小貨車	1	93.05	2,350	2,000	27.28	54.6	30	4	
1465-DS	小貨車	1	93.05	2,350	2,000	27.28	54.6	30	4	
7521-JB	小貨車	1	93.06	1,968	2,000	27.28	54.6	30	4	
7522-JB	小貨車	1	93.06	1,968	2,000	27.28	54.6	30	4	
4151-EJ	小貨車	1	94.06	2,350	2,000	27.28	54.6	30	4	
4152-EJ	小貨車	1	94.06	2,350	2,000	27.28	54.6	30	4	
4153-EJ	小貨車	1	94.06	2,350	2,000	27.28	54.6	30	4	
4155-EJ	小貨車	1	94.06	2,350	2,000	27.28	54.6	30	4	
4156-EJ	小貨車	1	94.06	2,350	2,000	27.28	54.6	30	4	
4157-EJ	小貨車	1	94.06	2,350	2,000	27.28	54.6	30	4	
4158-EJ	小貨車	1	94.06	2,350	2,000	27.28	54.6	30	4	
6495-EV	小貨車	1	95.05	1,997	2,000	27.28	54.6	22	4	
6496-EV	小貨車	1	95.05	1,997	2,000	27.28	54.6	22	4	
6497-EV	小貨車	1	95.05	1,997	2,000	27.28	54.6	22	4	
6498-EV	小貨車	1	95.05	1,997	2,000	27.28	54.6	22	4	
6499-EV	小貨車	1	95.05	1,997	2,000	27.28	54.6	22	4	
6502-EV	小貨車	1	95.05	1,997	2,000	27.28	54.6	22	4	
6503-EV	小貨車	1	95.05	1,997	2,000	27.28	54.6	22	4	
5481-QL	小貨車	1	96.08	1,997	2,000	27.28	54.6	22	4	
2908-QY	小貨車	1	97.03	2,493	2,000	27.28	54.6	8	5	
2910-QY	小貨車	1	97.03	2,493	2,000	27.28	54.6	8	5	
2911-QY	小貨車	1	97.03	2,493	2,000	27.28	54.6	8	5	
2913-QY	小貨車	1	97.03	2,493	2,000	27.28	54.6	8	5	
2915-QY	小貨車	1	97.03	2,493	2,000	27.28	54.6	8	5	
8357-UW	小貨車	1	97.10	1,998	2,000	27.28	54.6	8	4	
DK-6845	小貨車	1	87.11	1,998	2,000	27.28	54.6	40	4	
DY-4726	小貨車	1	88.12	1,998	2,000	27.28	54.6	40	4	
RW-3693	四門框式工程車	1	80.07	4,300	2,000	27.28	54.6	40	7	99年12月汰換
8V-072	清掃車	1	89.11	7,270	3,000	25.04	75.1	52		
345-QV	清掃車	1	92.05	7,545	3,000	25.04	75.1	52		
718-QV	清掃車	1	92.11	7,961	3,000	25.04	75.1	52		
719-QV	清掃車	1	92.11	7,961	3,000	25.04	75.1	52		
720-QV	清掃車	1	92.11	7,961	3,000	25.04	75.1	52		
168-RQ	清掃車	1	94.03	7,369	3,000	25.04	75.1	38		
169-RQ	清掃車	1	94.03	7,369	3,000	25.04	75.1	38		
511-UF	清掃車	1	97.05	7,636	3,000	25.04	75.1	16		
512-UF	清掃車	1	97.05	7,636	3,000	25.04	75.1	16		
6U-681	傾卸貨車	2	88.01	4,104	3,000	25.04	75.1	52	6	
K2-651	傾卸貨車	2	88.01	4,104	2,700	25.04	67.6	52	6	
K2-652	傾卸貨車	2	88.01	4,104	2,700	25.04	67.6	52	6	
8V-020	傾卸貨車	2	89.10	4,104	2,700	25.04	67.6	52	6	
6U-617	傾卸貨車	1	90.10	3,907	2,700	25.04	67.6	52	6	
458-QV	傾卸貨車	2	92.06	7,961	2,700	25.04	67.6	52	13	
177-SB	傾卸貨車	2	94.08	7,545	2,700	25.04	67.6	38	12	
178-SB	傾卸貨車	2	94.08	7,545	2,700	25.04	67.6	38	12	
179-SB	傾卸貨車	2	94.08	7,545	2,700	25.04	67.6	38	12	
180-SB	傾卸貨車	2	94.08	7,545	2,700	25.04	67.6	38	12	
181-SB	傾卸貨車	2	94.08	7,545	2,700	25.04	67.6	38	12	
182-SB	傾卸貨車	2	94.08	7,545	2,700	25.04	67.6	38	12	
117-SB	傾卸貨車	2	94.06	3,907	2,700	25.04	67.6	38	6	



# 公路總局及所屬 公務車輛明細表

中華民國99年度

單位：新臺幣千元

車輛數 (車號)	車輛種類	乘客人數 不含司機	購置 年月	汽缸總排氣量 (立方公分)	油料費			養護費	其它	備註
					數量(公升)	單價(元)	金額			
118-SB	傾卸貨車	2	94.06	3,907	2,700	25.04	67.6	38	6	
119-SB	傾卸貨車	2	94.06	3,907	2,700	25.04	67.6	38	6	
120-SB	傾卸貨車	2	94.06	3,907	2,700	25.04	67.6	38	6	
607-UF	傾卸貨車	2	97.09	4,899	2,700	25.04	67.6	16	8	
	傾卸貨車	2	98.12	4,104	2,700	25.04	67.6	16	6	S8-130.98年12月汰換
S8-398	灑水車	2	87.04	6,485	2,700	25.04	67.6	52		
760-TP	灑水車	2	96.12	7,545	2,700	25.04	67.6	16		
TV-849	工程救險車	2	84.03	6,483	2,700	25.04	67.6	52		
458-QE	工程車(修補車)	2	91.11	7,961	2,700	25.04	67.6	52	13	
572-QV	工程車(修補車)	2	92.08	7,961	2,700	25.04	67.6	52	13	
583-RJ	工程車(修補車)	2	93.11	7,790	2,700	25.04	67.6	38	12	
585-RJ	工程車(修補車)	2	93.11	7,790	2,700	25.04	67.6	38	12	
882-SN	工程車(修補車)	2	95.10	7,545	2,700	25.04	67.6	25	12	
883-SN	工程車(修補車)	2	95.10	7,545	2,700	25.04	67.6	25	12	
062-RQ	工程車(高空作業車)	2	94.04	3,907	2,700	25.04	67.6	38	6	
376-SB	工程車(高空作業車)	2	94.12	3,907	2,700	25.04	67.6	25	6	
機車合計					4,536		124	28	0	工程管理費列支
6	重型機車	1	91.05	125	1,944	27.28	53.0	12		KU7-990 KU7-991 KU7-992 KU7-993 KU7-995 KU7-996
6	重型機車	1	92.08	125	1,944	27.28	53.0	12		G93-790 G93-791 G93-792 G93-793 G93-795 G93-796 K6X-676 K6X-677
2	重型機車	1	95.05	125	648	27.28	17.7	4		
監理單位					78,180		2,130	4,324	1,455	
臺北區監理所					17,580		479	955	322	
6168-FL	小客車(稽查車)	4	92.04	1,998	1,600	27.28	43.6	22	11	
6188-FL	小客車(稽查車)	4	92.04	1,998	1,600	27.28	43.6	22	11	
T2-8682	小客貨兩用車	7	87.11	1,997	1,600	27.28	43.6	22	11	
T5-1689	小客貨兩用車	7	88.03	2,350	1,600	27.28	43.6	22	11	
Z5-7225	小客貨兩用車	7	88.11	2,350	1,600	27.28	43.6	22	11	
3855-FK	小客貨兩用車	7	92.06	2,350	1,600	27.28	43.6	22	11	
9T-2805	小客貨兩用車	7	92.06	2,350	1,600	27.28	43.6	22	11	
U9-5088	小客貨兩用車	7	92.06	2,350	1,600	27.28	43.6	22	11	
7261-GV	小客貨兩用車	7	93.04	2,461	1,600	27.28	43.6	17	15	
7262-GV	小客貨兩用車	7	93.04	2,461	1,600	27.28	43.6	17	15	
7263-GV	小客貨兩用車	7	93.04	2,461	1,580	27.28	43.1	17	15	
(FPC-7143)	考驗小客車	4	83.02	1,300				22		
(FPC-7146)	考驗小客車	4	83.02	1,300				22		
(YPC-7247)	考驗小客車	4	84.06	1,600				22		99年12月汰換
(YPC-7254)	考驗小客車	4	84.10	1,600				22		
(YPC-7255)	考驗小客車	4	84.10	1,600				22		
P8-8168	考驗小客車	4	85.03	1,997				22	11	
P8-1688	考驗小客車	4	85.03	1,997				22	11	99年12月汰換
T2-5888	考驗小客車	4	86.06	1,840				22	11	
(KPC-7486)	考驗小客車	4	87.08	1,500				22		
(KPC-7487)	考驗小客車	4	87.08	1,587				22		
(KPC-7570)	考驗小客車	4	88.03	1,587				22		
(KPC-7571)	考驗小客車	4	88.03	1,587				22		
Z2-8118	考驗小客車	4	88.06	1,998				22	11	
(YPC-7640)	考驗小客車	4	88.12	1,597				22		
5390-KJ	考驗小客車	4	94.06	1,999				17	11	
6668-KM	考驗小客車	4	94.06	1,999				17	11	
8899-KM	考驗小客車	4	94.06	1,999				17	11	
1419-MP	考驗小客車	4	94.06	1,999				17	11	
2133-MP	考驗小客車	4	94.06	1,584				17	8	
(CPC-7964)	考驗小客車	4	94.06	1,584				17		
(FPC-7910)	考驗小客車	4	94.06	1,999				17		

# 公路總局及所屬 公務車輛明細表

中華民國99年度

單位：新臺幣千元

車輛數 (車號)	車輛種類	乘客人數 不含司機	購置 年月	汽缸總排氣量 (立方公分)	油料費			養護費	其它	備註
					數量(公升)	單價(元)	金額			
0698-EV	考驗小客車	4	95.05	1,834				13	11	
7367-MU	考驗小客車	4	95.05	1,834				13	11	
1516-EW	考驗小客車	4	95.05	1,834				13	11	
6997-NZ	考驗小客車	4	95.05	1,834				13	11	
3483-VA	考驗小客車	4	98.06	1,798				8	11	
(KB-6576)	考驗大客車	40	77.09	6,443				22		
(HB-7289)	考驗大客車	40	85.01	9,419				22		
WF-335	考驗大客車	40	90.11	7,790				22	12	
BD-176	考驗大客車	40	93.09	7,961				17	13	
(KT-6589)	考驗大貨車	2	77.11	6,443				22		
(KT-6590)	考驗大貨車	2	77.11	6,443				22		
(HT-7290)	考驗大貨車	2	85.01	7,412				22		
6H-021	考驗大貨車	2	89.06	7,961				22	13	
(TT-1783)	考驗曳引車	2	87.03	12,882				22		
(LT-1820)	考驗拖車		73.01					22		
8	考驗重型機車	1	93.04	125				16		(KC432159) (KC432181) (KC432192) (KC432196) (KC432197) AD7-303 (KC432217) (KC432221)
3	考驗重型機車	1	95.05	125				6		CT3-699 K6E-168 (4TE-472351)
1	考驗重型機車	1	96.05	125				2		SHA-532
1	考驗重型機車	1	98.12	125				2		98年12月新增
1	考驗重型機車	1	99.12							99年12月新增
新竹區監理所					14,400		392	920	253	
LO-1689	小客車(稽查車)	4	84.12	2,000	1,600	27.28	43.6	22	11	99年12月汰換
1589-FV	小客車(稽查車)	4	92.04	1,998	1,600	27.28	43.6	22	11	
W7-3681	小客貨兩用車	7	88.04	2,350	1,600	27.28	43.6	22	11	
1281-FV	小客貨兩用車	7	92.06	2,350	1,600	27.28	43.6	22	11	
1282-FV	小客貨兩用車	7	92.06	2,350	1,600	27.28	43.6	22	11	
1283-FV	小客貨兩用車	7	92.06	2,350	1,600	27.28	43.6	22	11	
0295-HK	小客貨兩用車	7	94.01	2,350	1,600	27.28	43.6	17	11	
0296-HK	小客貨兩用車	7	94.01	2,350	1,600	27.28	43.6	17	11	
2576-HK	小客貨兩用車	7	94.01	2,350	1,600	27.28	43.6	17	11	
(FPC-7139)	考驗小客車	4	83.01	1,323				22		99年12月汰換
(FPC-7140)	考驗小客車	4	83.01	1,323				22		
(FPC-7141)	考驗小客車	4	83.01	1,323				22		
(YPC-7251)	考驗小客車	4	84.07	1,600				22		
(YPC-7252)	考驗小客車	4	84.07	1,600				22		
(YPC-7253)	考驗小客車	4	84.07	1,600				22		
(YPC-7276)	考驗小客車	4	84.12	1,600				22		
(YPC-7277)	考驗小客車	4	84.12	1,600				22		
(FPC-7397)	考驗小客車	4	86.06	1,500				22		
(FPC-7399)	考驗小客車	4	86.06	1,840				22		
R3-5168	考驗小客車	4	86.06	2,000				22	11	
9P-4199	考驗小客車	4	86.06	1,498				22	7	
6898-FU	考驗小客車	4	87.07	1,587				22	7	
(KPC-7500)	考驗小客車	4	87.07	1,587				22		
9P-4189	考驗小客車	4	87.07	1,497				22	7	
9P-4188	考驗小客車	4	88.04	1,587				22	7	
(KPC-7573)	考驗小客車	4	88.04	1,587				22		
(KPC-7575)	考驗小客車	4	88.04	1,587				22		
(KPC-7576)	考驗小客車	4	88.04	1,497				22		
(KPC-7635)	考驗小客車	4	88.12	1,497				22		
5H-4366	考驗小客車	4	88.12	1,597				22	7	
8410-KV	考驗小客車	4	95.05	1,834				13	11	
8411-KV	考驗小客車	4	95.05	1,834				13	11	
8412-KV	考驗小客車	4	95.05	1,834				13	11	
3485-VA	考驗小客車	4	98.06	1,798				6	11	
WF-268	考驗大客車	40	83.02	9,419				22	14	

# 公路總局及所屬 公務車輛明細表

中華民國99年度

單位：新臺幣千元

車輛數 (車號)	車輛種類	乘客人數 不含司機	購置 年月	汽缸總排氣量 (立方公分)	油料費			養護費	其它	備註
					數量(公升)	單價(元)	金額			
WF-292	考驗大客車	40	92.08	7,961				22	13	
WK-229	考驗大客車	40	93.09	7,961				17	13	
(KT-6793)	考驗大貨車	2	79.11	6,443				22		
(HT-6945)	考驗大貨車	2	81.04	6,443				22		
(HT-7167)	考驗大貨車	2	83.07	7,412				22		
197-TK	考驗大貨車	2	96.12	7,684				6	12	
437-TK	考驗大貨車	2	97.07	7,684				6	12	
(TT-1793)	考驗曳引車	2	94.09	12,913				17		
(TT-1794)	考驗曳引車	2	94.09	12,913				17		
(LT-1837)	考驗拖車		87.04					22		
(LT-1843)	考驗拖車		94.09					17		
1	考驗重型機車	1	86.06	86				2		AUF-692
2	考驗重型機車	1	88.03	101				4		BYK-699,99年12月汰換
										PB2-688
2	考驗重型機車	1	92.05	125				4		PE2-289
										BA2-425
2	考驗重型機車	1	93.05	83				4		F87-688
										F87-689
2	考驗重型機車	1	94.09	125				4		PA7-450
										F3F-570
臺中區監理所					16,000		436	672	313	
5029-FW	小客車(稽查車)	4	92.04	1,999	1,600	27.28	43.6	22	11	
4392-LE	小客車(稽查車)	4	94.04	1,998	1,600	27.28	43.6	17	11	
B3-5888	小客貨兩用車	7	87.04	1,997	1,600	27.28	43.6	22	11	
W9-6889	小客貨兩用車	7	88.04	2,350	1,600	27.28	43.6	22	11	
DV-0462	小客貨兩用車	7	88.11	2,350	1,600	27.28	43.6	22	11	
DV-0463	小客貨兩用車	7	88.11	2,350	1,600	27.28	43.6	22	11	
DV-0465	小客貨兩用車	7	88.11	2,350	1,600	27.28	43.6	22	11	
9879-KZ	小客貨兩用車	7	94.01	2,350	1,600	27.28	43.6	17	11	
9899-KZ	小客貨兩用車	7	94.01	2,350	1,600	27.28	43.6	17	11	
4128-UF	小客貨兩用車	7	96.10	2,350	1,600	27.28	43.6	13	11	
H9-1456	考驗小客車	4	84.06	1,597				22	7	
R6-6889	考驗小客車	4	84.06	1,998				22	11	99年12月汰換
ON-3989	考驗小客車	4	84.12	1,597				22	7	99年12月汰換
3R-2168	考驗小客車	4	87.08	1,497				22	7	
(KPC-7491)	考驗小客車	4	87.08	1,497				22		
(KPC-7578)	考驗小客車	4	88.04	1,587				22		
(KPC-7579)	考驗小客車	4	88.04	1,587				22		
(YPC-7642)	考驗小客車	4	88.12	1,597				22		
3356-LR	考驗小客車	4	94.06	1,999				17	11	
2266-LP	考驗小客車	4	94.06	1,999				17	11	
7268-NB	考驗小客車	4	94.06	1,999				17	11	
3333-LE	考驗小客車	4	94.06	1,999				17	11	
4687-PR	考驗小客車	4	95.05	1,834				13	11	
4688-PR	考驗小客車	4	95.05	1,834				13	11	
4689-PR	考驗小客車	4	95.05	1,834				13	11	
3486-VA	考驗小客車	4	98.06	1,798				6	11	
(HB-7319)	考驗大客車	40	85.01	9,419				22		
(KB-7806)	考驗大客車	40	92.08	7,961				22		
551-WD	考驗大客車	40	93.09	7,961				17	13	
005-WB	考驗大客車	40	95.09	7,790				13	12	
(HT-7154)	考驗大貨車	2	83.07	7,412				22		
(HT-7477)	考驗大貨車	2	87.04	7,412				22		
009-TM	考驗大貨車	2	94.09	7,961				17	13	
931-TN	考驗大貨車	2	96.12	7,684				6	13	
268-UC	考驗曳引車	2	98.06	15,681				6	16	
269-UC	考驗曳引車	2	98.06	15,681				6	16	
73-ZD	考驗拖車		98.06					6		
75-ZD	考驗拖車		98.06					6		
5	考驗重型機車	1	92.06	124				10		(C2F10868)
										(C2F10870)
										(C2F10872)
										(C2F10875)
										(C2F10876)
4	考驗重型機車	1	93.06	125				8		G7G-999

# 公路總局及所屬 公務車輛明細表

中華民國99年度

單位：新臺幣千元

車輛數 (車號)	車輛種類	乘客人數 不含司機	購置 年月	汽缸總排氣量 (立方公分)	油料費			養護費	其它	備註
					數量(公升)	單價(元)	金額			
										6GM-289 (KC434774) (KC434730) G6X-959
1	考驗重型機車	1	94.07	125				2		
1	考驗重型機車	1	96.05	90				2		001-BTU
	嘉義區監理所				16,000		436	901	328	
C5-1577	小客車(稽查車)	4	88.03	1,995	1,600	27.28	43.6	22	11	99年12月汰換
4833-SU	小客車(稽查車)	4	97.03	1,997	1,600	27.28	43.6	6	11	
2G-7586	小客貨兩用車	7	83.01	1,973					11	
C4-2737	小客貨兩用車	7	88.04	2,350	1,600	27.28	43.6	22	11	
DV-0466	小客貨兩用車	7	88.11	2,350	1,600	27.28	43.6	22	11	
4758-GE	小客貨兩用車	7	92.06	2,350	1,600	27.28	43.6	22	11	
4759-GE	小客貨兩用車	7	92.06	2,350	1,600	27.28	43.6	22	11	
0218-JZ	小客貨兩用車	7	94.01	2,350	1,600	27.28	43.6	17	11	
2276-LS	小客貨兩用車	7	94.01	2,350	1,600	27.28	43.6	17	11	
8711-JC	小客貨兩用車	7	94.01	2,350	1,600	27.28	43.6	17	11	
8567-QP	小客貨兩用車	7	96.09	2,350	1,600	27.28	43.6	13	11	
(YPC-7279)	考驗小客車	4	84.12	1,600				22		
(FPC-7332)	考驗小客車	4	85.03	1,323				22		
(FPC-7334)	考驗小客車	4	85.03	1,323				22		
(YPC-7329)	考驗小客車	4	85.03	1,600				22		
(YPC-7330)	考驗小客車	4	85.03	1,600				22		
UQ-9168	考驗小客車	4	85.03	2,000				22	11	
J6-7678	考驗小客車	4	85.03	1,600				22	7	
7600-MA	考驗小客車	4	85.03	1,600				22	7	
9029-UL	考驗小客車	4	86.08	1,498				22	7	
S2-8168	考驗小客車	4	86.08	1,498				22	7	
S4-5758	考驗小客車	4	86.08	1,498				22	7	
3M-7176	考驗小客車	4	87.07	1,497				22	7	
4715-SU	考驗小客車	4	87.07	1,497				22	7	
(KPC-7584)	考驗小客車	4	88.04	1,497				22		
3500-GM	考驗小客車	4	88.08	1,498				22	7	
(KPC-7636)	考驗小客車	4	88.12	1,497				22		
5S-1591	考驗小客車	4	88.12	1,497				22	7	
5S-1590	考驗小客車	4	88.12	1,497				22	7	
9R-4636	考驗小客車	4	88.12	1,597				22	7	
3456-NR	考驗小客車	4	95.05	1,834				13	11	
9688-NW	考驗小客車	4	95.05	1,834				13	11	
9689-NW	考驗小客車	4	95.05	1,834				13	11	
3487-VA	考驗小客車	4	98.06	1,798				6	11	
UN-6689	考驗小客車	4	84.12	2,000				22	11	99年12月汰換
WR-052	考驗大客車	40	85.03	9,419				22	14	
(KB-7817)	考驗大客車	40	92.09	7,961				22		
WR-360	考驗大客車	40	93.08	7,961				17	13	
WS-626	考驗大客車	40	94.08	7,961				17	13	
(HT-7381)	考驗大貨車	2	85.12	7,412				22		
(HT-7382)	考驗大貨車	2	85.12	7,412				22		
183-TP	考驗大貨車	2	96.12	7,684				6	12	
115-UF	考驗大貨車	2	97.07	7,684				6	12	
(TT-1791)	考驗曳引車	2	93.09	12,700				17		
(TT-1792)	考驗曳引車	2	93.09	12,700				17		
(LT-1841)	考驗拖車		93.08					17		
(LT-1842)	考驗拖車		93.08					17		
1	考驗重型機車	1	87.10	80				2		(SD15AA131919)
1	考驗重型機車	1	87.10	125				2		(SA256A125591)
6	考驗重型機車	1	92.04	125				12		J76-211 H92-466 (C2F10050) (C2F10051) (C2F10117) (C2F10162) (609121) (4TB412320) (4TB412207) (KC601524)
1	考驗重型機車	1	93.05	100				2		
2	考驗重型機車	1	93.05	125				4		
6	考驗重型機車	1	94.05	125				12		

# 公路總局及所屬 公務車輛明細表

中華民國99年度

單位：新臺幣千元

車輛數 (車號)	車輛種類	乘客人數 不含司機	購置 年月	汽缸總排氣量 (立方公分)	油料費			養護費	其它	備註
					數量(公升)	單價(元)	金額			
										(KC601734) (KC601775) (KC601786) (KC604835) (KC604839)
高雄區監理所										
					14,200		387	876	239	
	7M-9556 小客車(稽查車)	4	90.07	1,995	1,600	27.28	43.6	22	11	
	7M-9557 小客車(稽查車)	4	90.07	1,995	1,600	27.28	43.6	22	11	
	DV-0460 小客貨兩用車	7	88.11	2,350	1,600	27.28	43.6	22	11	
	DV-0461 小客貨兩用車	7	88.11	2,350	1,600	27.28	43.6	22	11	
	0026-GP 小客貨兩用車	7	92.06	2,350	1,600	27.28	43.6	22	11	
	0027-GP 小客貨兩用車	7	92.06	2,350	1,600	27.28	43.6	22	11	
	1027-ME 小客貨兩用車	7	94.01	2,350	1,600	27.28	43.6	17	11	
	1028-ME 小客貨兩用車	7	94.01	2,350	1,500	27.28	40.9	17	11	
	1029-ME 小客貨兩用車	7	94.01	2,350	1,500	27.28	40.9	17	11	
	(FPC-7159) 考驗小客車	4	83.07	1,323				22		
	(FPC-7161) 考驗小客車	4	83.07	1,323				22		
	(YPC-7249) 考驗小客車	4	84.10	1,998				22		
	(YPC-7250) 考驗小客車	4	84.10	1,597				22		
	(YPC-7282) 考驗小客車	4	84.12	1,597				22		
	P2-9429 考驗小客車	4	86.08	1,498				22	7	
	N9-4737 考驗小客車	4	86.08	1,498				22	7	
	7S-0350 考驗小客車	4	86.08	1,498				22	7	
	(FPC-7429) 考驗小客車	4	86.08	1,498				22		
	(FPC-7432) 考驗小客車	4	86.08	1,498				22		
	(FPC-7433) 考驗小客車	4	86.08	1,498				22		
	(KPC-7503) 考驗小客車	4	87.07	1,497				22		
	(KPC-7504) 考驗小客車	4	87.07	1,578				22		
	E4-6096 考驗小客車	4	87.12	1,587				22	7	
	(KPC-7605) 考驗小客車	4	88.07	1,497				22		
	(KPC-7607) 考驗小客車	4	88.07	1,497				22		
	(KPC-7639) 考驗小客車	4	88.12	1,497				22		
	(YPC-7645) 考驗小客車	4	88.12	1,597				22		
	3419-MF 考驗小客車	4	94.06	1,999				17	11	
	3706-NY 考驗小客車	4	95.05	1,834				13	11	
	3707-NY 考驗小客車	4	95.05	1,834				13	11	
	3708-NY 考驗小客車	4	95.05	1,834				13	11	
	3489-VA 考驗小客車	4	98.06	1,798				6	11	
	VW-4506 考驗小客車	4	84.10	1,597				22	7	99年12月汰換
	(KB-6741) 考驗大客車	40	79.07	6,443				22		
	(KB-7130) 考驗大客車	40	82.11	9,419				22		
	WV-411 考驗大客車	40	88.07	9,419				22	14	
	901-WD 考驗大客車	40	94.08	7,961				17	12	
	WX-132 考驗大客車	40	95.09	7,790				13	12	
	(HT-7153) 考驗大貨車	2	83.07	7,412				22		
	(KT-7600) 考驗大貨車	2	88.07	6,728				22		
	018-XY 考驗大貨車	2	96.12	7,684				6	12	
	(TT-1795) 考驗曳引車	2	94.09	12,913				17		
	TP-12 教練拖車		71.06					32		
	2 考驗重型機車	1	84.01	85				4		OPY-568
	1 考驗重型機車	1	87.03	100				2		(AT127704)99年12月汰換
	5 考驗重型機車	1	89.10	125				10		(KK005558) (SA25GA170660)99年12月汰換 (SA25GA157931)99年12月汰換 (SA25GA157963) (SA25GA169510) (SA25GA158009)99年12月汰換
	1 考驗重型機車	1	95.06	125				2		P3S-159
	1 考驗重型機車	1	99.12							99年12月新增
材料試驗所										
	WA-656 大客貨兩用車	5	88.04	5,700	6,240	27.28	170	160	66	
	V9-4468 小客貨兩用車	2	87.04	4,300	1,560	27.28	42.6	40	10	
	T2-8250 小貨車	1	87.11	1,997	1,560	27.28	42.6	40	4	
	5T-8075 小貨車	1	91.07	2,694	1,560	27.28	42.6	40	5	

預算員額： 職員 4,646 人 技工 0 人  
 警察 0 人 駕駛 0 人  
 法警 0 人 聘用 27 人 合計： 5,662 人  
 駐衛警 0 人 約僱 798 人  
 工友 191 人 駐外雇員 0 人

區 分	自有				無償借用		
	單位數	面積	帳面價值	年需修繕費	單位數	面積	年需修繕費
一、辦公房屋	301棟	314,619.99	2,180,320	28,967	-	-	-
二、機關宿舍	99戶	20,339.94	67,275	1,990	-	-	-
1 首長宿舍	1戶	58.68	1,461	-	-	-	-
2 單房間職務宿舍	-	-	-	-	-	-	-
3 多房間職務宿舍	98戶	20,281.26	65,814	1,990	-	-	-
三、教室	31棟	18,209.04	77,972	-	-	-	-
四、圖書館	-	-	-	-	-	-	-
五、禮堂	-	-	-	-	-	-	-
六、體育管	-	-	-	-	-	-	-
七、停車場	-	-	-	-	-	-	-
八、倉庫	147棟	29,349.08	98,422	1,050	-	-	-
九、檔案庫	-	-	-	-	-	-	-
三、其他	412棟	106,425.72	313,825	2,924	-	-	-
合 計		488,943.77	2,737,814	34,931			

辦公房租金計編列1,423千元，租用項目如下：

- 1.嘉義所東勢分站辦公房租金823千元，租用面積826平方公尺，使用人數15人，係設置道安講習室、筆試室、機車考驗場、洽公櫃檯及洽公等候區等公共使用區。
- 2.雲林工務所辦公室租金600千元，租用面積400平方公尺，使用人數8人，係設置辦公室、會議室、文檔資料室及貯藏室等。



本 頁 空 白





公路總  
補助經費  
中華民國

補助計畫	計畫起訖年度	補助內容	接受補助機關列入預算年度	補助	
				經常	
				人事費	業務費
合計				-	-
1.6029711000 公路及監理業務管理 (1)公路公共運輸發展計畫 [1]補助台北市政府	06 99-101	1.推動非正式公共運輸資源整合補助計畫。 2.規劃與構建轉運中心及高乘載優先通行設施(含候車亭等)。 3.推動公車限齡汰換及補助汰換全新或較新車輛。 4.提昇公共運輸票證及資訊服務效能。 5.辦理推廣運用「先進大眾運輸系統」技術之「推動縣市公車動態管理系統」。 6.補助偏遠(離島)服務性路線營運虧損。 7.推動客運業營運及服務評鑑制度。 8.公共運輸使用率調查、統計及分析。	99	-	-
[2]補助高雄市政府	99-101	1.推動非正式公共運輸資源整合補助計畫。 2.規劃與構建轉運中心及高乘載優先通行設施(含候車亭等)。 3.推動公車限齡汰換及補助汰換全新或較新車輛。 4.提昇公共運輸票證及資訊服務效能。 5.辦理推廣運用「先進大眾運輸系統」技術之「推動縣市公車動態管理系統」。 6.補助偏遠(離島)服務性路線營運虧損。 7.推動客運業營運及服務評鑑制度。 8.公共運輸使用率調查、統計及分析。	99	-	-
[3]補助臺灣省各縣市	99-101	1.推動非正式公共運輸資源整合補助計畫。	99	-	-

局及所屬  
分析表

99年度

單位：新台幣千元

經 費 之 用 途 分 析				
門 類	資 本	本	門 類	合 計
其 他	土 地	營 建 工 程	其 他	
435,000	-	4,676,327	1,545,000	6,656,327
435,000	-	-	1,545,000	1,980,000
435,000	-	-	1,545,000	1,980,000
12,000	-	-	29,600	41,600
15,000	-	-	47,400	62,400
379,200	-	-	1,330,400	1,709,600

公路總  
補助經費  
中華民國

補助計畫	計畫起訖年度	補助內容	接受補助機關列入預算年度	補助經常	
				人事費	業務費
		2.規劃與構建轉運中心及高乘載優先通行設施(含候車亭等)。 3.推動公車限齡汰換及補助汰換全新或較新車輛。 4.提昇公共運輸票證及資訊服務效能。 5.辦理推廣運用「先進大眾運輸系統」技術之「推動縣市公車動態管理系統」。 6.補助偏遠(離島)服務性路線營運虧損。 7.推動客運業營運及服務評鑑制度。 8.公共運輸使用率調查、統計及分析。			
[4]補助福建省各縣	99-101	1.推動非正式公共運輸資源整合補助計畫。 2.規劃與構建轉運中心及高乘載優先通行設施(含候車亭等)。 3.推動公車限齡汰換及補助汰換全新或較新車輛。 4.提昇公共運輸票證及資訊服務效能。 5.辦理推廣運用「先進大眾運輸系統」技術之「推動縣市公車動態管理系統」。 6.補助偏遠(離島)服務性路線營運虧損。 7.推動客運業營運及服務評鑑制度。 8.公共運輸使用率調查、統計及分析。	99	-	-
2.6029712021 公路新建及養護計畫 (1)公路系統新建及改善計畫 [1]補助臺灣省各縣市	01 97-103	1.聯合大學新舊校區聯外道路工程163,280千元:工程施工。 2.生活圈道路交通系統建設計畫(公路系統)2,700,000千元:生活圈道路工程之新建及改善。	99	-	-

局及所屬  
分析表

99年度

單位：新台幣千元

經 費 之 用 途 分 析				
門	資 本 門			合 計
其 他	土 地	營 建 工 程	其 他	
28,800	-	-	137,600	166,400
-	-	4,600,537	-	4,600,537
-	-	4,600,537	-	4,600,537
-	-	4,579,329	-	4,579,329

公路總  
補助經費  
中華民國

補助計畫	計畫起訖年度	補助內容	接受補助機關列入預算年度	補助	
				經常	
				人事費	業務費
[2]補助福建省各縣  3.6029712022 重大建設聯絡道路改善計畫 (1)交流道連絡道暨聯外道路改善計畫 [1]補助臺灣省各縣市	99-101	3.縣市政府老舊及受損橋梁整建計畫(第二期)1,436,049千元：縣道、鄉道及市區道路內之老舊受損橋梁整建。 4.縣、鄉道觀光風景軸線危險路段改善計畫200,000千元：縣、鄉道觀光風景軸線危險路段改善。 5.公路建設綜合規劃設計作業80,000千元：生活圈道路交通系統建設計畫之先期規劃作業。	99	-	-
		1.縣市政府老舊及受損橋梁整建計畫(第二期)21,208千元：縣道、鄉道及市區道路內之老舊受損橋梁整建。		-	-
	92-99	東西向快速公路交流道連絡道改善計畫75,790千元：武陵路高架橋延伸工程。	99	-	-

局及所屬

分析表

99年度

單位：新台幣千元

經 費 之 用 途 分 析				
門 類	資 本	門 類	合 計	
其 他	土 地	營 建 工 程	其 他	
		21,208		21,208
		75,790		75,790
		75,790		75,790
		75,790		75,790

公路總  
捐助經費  
中華民國

捐 助 計 畫	計 畫 起 訖 年 度	捐 助 對 象	捐 助 內 容	捐 助
				經 常 人 事 費
合 計				-
1.對團體之捐助				-
0437對國內團體之捐助				-
(1)6029710100				-
一般行政				-
[1]對文化公益事業等捐助	01	99-99	文化公益事業機構、民間團體	-
			係對文化公益事業機構、民間團體捐助、捐贈、贈與等費用。	-
(2)6029711000				-
公路及監理業務管理				-
[1]公路公共運輸發展計畫	09	99-101	公共汽車客運業者	-
			1.補助交通部主管公路客運業推動公車限齡汰換及補助增購新車。 2.交通部主管公路客運業經營離島或偏遠地區營運虧損補貼。 3.高鐵嘉義BRT客運路線營運虧損補貼。 4.辦理一般公路客運路線(不含國道客運)票價補貼。	-
2.對個人之捐助				-
0445社會福利津貼及濟助				-
(1)6029710100				-
一般行政				-
[1]早期退休生活特別困難之技工、工友年節特別照護金	10	99-99	早期退休支領一次退休金生活特別困難之技工、工友	-
			早期退休支領一次退休金生活特別困難之技工、工友年節特別照護金。	-
0471損失及賠償				-
(1)6029711000				-
公路及監理業務管理				-
[1]監理所站保管車輛損失賠償費	02	99-99	遭受損害之人	-
			監理所站保管車輛等損失及賠償費。	-
[2]汽訓中心損失及賠償費	03	99-99	遭受損害之人	-
			係教練車行車事故及有關教學訓練學員意外之損害賠償及醫藥補助費等。	-
[3]車輛機械肇事賠償費	04	99-99	車輛機械肇事受害人	-
			車輛機械肇事賠償費及慰問金。	-
0475獎勵及慰問				-
(1)6029710100				-
一般行政				-
[1]退休(職)人員三節慰問金	05	99-99	本局退休(職)人員	-
			退休(職)人員三節慰問金。	-
(2)6029711000				-
公路及監理業務管理				-
[1]優良職業駕駛人選拔核發優良人員獎金	06	99-99	優良職業駕駛人	-
			辦理優良職業駕駛人選拔核發優良人員獎金。	-
[2]計程車客運業職業駕駛員暨其子女獎學金	07	99-99	計程車客運業職業駕駛員暨其子女	-
			計程車客運業職業駕駛員暨其子女獎學金。	-



局及所屬  
分析表

99年度

單位：新臺幣千元

經 費 之 用 途		分 析			
門		資 本 門		合 計	
業 務 費	其 他	營 建 工 程	其 他		
-	1,641,161	-	376,539		2,017,700
-	1,614,433	-	376,539		1,990,972
-	1,614,433	-	376,539		1,990,972
-	1,226	-	-		1,226
-	1,226	-	-		1,226
-	1,613,207	-	376,539		1,989,746
-	1,613,207	-	376,539		1,989,746
-	26,728	-	-		26,728
-	3,055	-	-		3,055
-	3,055	-	-		3,055
-	3,055	-	-		3,055
-	1,330	-	-		1,330
-	1,330	-	-		1,330
-	20	-	-		20
-	310	-	-		310
-	1,000	-	-		1,000
-	22,343	-	-		22,343
-	19,114	-	-		19,114
-	19,114	-	-		19,114
-	3,229	-	-		3,229
-	2,682	-	-		2,682
-	250	-	-		250

公路總  
捐助經費  
中華民國

捐 助 計 畫	計 畫 起 年 度	捐 助 對 象	捐 助 內 容	捐 助
				經 常 人 事 費
(3)監理義務志工獎勵金	08 99-99	監理義務志工	監理義務志工獎勵金(含誤餐、車資等)。	

局及所屬

分析表

99年度

單位：新臺幣千元

經 費 之 用 途 分 析		資 本 門		合 計
業 務 費	其 他	營 建 工 程	其 他	
	297			297

本 頁 空 白

公路總局及所屬  
派員出國計畫預算總表

中華民國99年度

單位：新臺幣千元

類 別	本 年 度 計 畫 項 數	本 年 度 預 計 人 天	本 年 度 預 算 數	上 年 度 計 畫 項 數	上 年 度 核 定 人 天	上 年 度 預 算 數
合 考 視 訪 開 談 進 研 實 計 察 察 問 會 判 修 究 習	3	38	396	3	31	429
	2	28	301	1	5	54
	-	-	-	-	-	-
	-	-	-	-	-	-
	1	10	95	2	26	375
	-	-	-	-	-	-
	-	-	-	-	-	-
	-	-	-	-	-	-
	-	-	-	-	-	-

公路總局  
派員出國計畫預  
中華民國

計畫名稱及領域代碼	擬前往國家	擬拜會或視察機構	拜會內容	預計前往期間	預計天數	擬派人數
一.考察 01考察先進國家遊覽車管理制度20	日本		參訪了解日本對於遊覽車客運業之申請條件、核准程序、既有業者之營運管理模式(含工時)、係採公司經營管理模式或得同意個人車主靠行營運制度、了解目前日本遊覽車客運公司是否有自主採行相關先進科技管理營運之方案，以為本局業務上改進參考。	99.01-99.12	6	2
02參訪先進國家對陸上交通與運輸之相關方法與措施20	亞洲及歐美地區		參訪先進國家對陸上交通與運輸之工程、監理、執法、節能、環保相關方法與措施，以為本局業務上改進參考。	99.01-99.12	8	2

及所屬  
算類別表—考察、視察、訪問

99年度

單位：新臺幣千元

預 算				歸屬預算科目	前三年內有無赴同一機構拜會	
旅 費	生 活 費	辦 公 費	合 計		有/無	如有，說明其拜會內容
48	111	10	169	一般行政	無	
79	43	10	132	一般行政	無	

公路總局  
派員出國計畫預算類別表

中華民國

計畫名稱及領域代碼	擬 前 往 國 家 或 地 區	主 要 會 議 議 題 談 判 重 點 等	預計天數	擬派人數	旅 費	
					交 通 費	生 活 費
一·定期會議 01參加第10屆世界隧道研討會及 第36屆世界隧道協會年會 - 20	加拿大溫哥 華	本局養護1公里長以上隧道目前共計11座，其中2公里長以上隧道有3座，未來蘇花公路改善將增加至少2座以上長隧道，為強化本局對隧道之結構及行車安全管理，參加世界隧道年會吸取先進國家之經驗實有必要。	10	1	70	20



及所屬

一開會、談判

99年度

單位：新臺幣千元

預 算		歸屬預算科目	最近三次有關同一出國計畫之實際執行情形			
辦 公 費	合 計		出 國 地 點	出 國 期 間	出 國 人 數	國 外 旅 費
5	95	一般行政				-
						-
						-

公路總局  
歲出按職能及  
中華民國

職能 別分類	經濟性 分類	經常			出	
		消費支出	債務利息	補助地方	移轉民間	小計
總計		5,749,395	-	435,000	1,641,371	7,825,766
12運輸及通信		5,749,395	-	435,000	1,641,371	7,825,766

及所屬  
經濟性綜合分類表  
99年度

單位：新臺幣千元

資		本			支		出	總計
資本形成	土地購入	增資	補助地方	移轉民間	小計			
13,673,007	-	-	6,221,327	376,539	20,270,873	28,096,639		
13,673,007	-	-	6,221,327	376,539	20,270,873	28,096,639		

## 公路總局及所屬

立法院審議中央政府總預算案所提決議、附帶決議及注意辦理事項辦理情形報告表

中華民國 98 年度

單位：新臺幣元

決議、附帶決議及注意事項		辦 理 情 形
項 次	內 容	
(一)	<p>一、通案決議部分：</p> <p>針對中央各機關及所屬統刪項目如下：</p> <p>1.人事費：國防部主管統刪 20 億元，科目自行調整。</p> <p>2.油料費：除警政署及所屬、中央警察大學、消防署及所屬、移民署及所屬、空中勤務總隊、海巡署及所屬、教育部所屬各學校、國科會所屬國立科學工業園區實驗高級中學及國立南科國際實驗高級中學、銓敘部及所屬、考選部及所屬、外交部及所屬、總統府、客委會及所屬、法務部及所屬、內政部營建署、公路總局及所屬、農委會主管、檔案管理局、國家圖書館及臺中分館、國軍退除役官兵輔導委員會、國家安全會議、國史館、中央研究院、中央選舉委員會及所屬不刪外，其餘統刪 20%。</p> <p>3.委辦費：除原民會及所屬、警政署及所屬、中央警察大學、移民署及所屬、法務部及所屬、消防署及所屬、外交部及所屬、「國際合作」之「駐外技術服務」、國防部金馬排雷計畫、經濟部主管之科技支出、中小企業處、智慧財產局及所屬、能源局、商業司、司法院主管、國立故宮博物院、中選會及所屬、總統府、考試院主管、客委會及所屬、陸委會、勞委會辦理危險機械及設備檢查與管理、海巡署及所屬、農委會主管、檔案管理局、新聞局、國家圖書館及臺中分館不刪外，其餘統刪 5%。</p> <p>4.水電費：除警政署及所屬、中央警察大學、移民署及所屬、法務部及所屬、消防署及所屬、海巡署及所屬、國立</p>	業已遵照辦理。

公路總局及所屬

立法院審議中央政府總預算案所提決議、附帶決議及注意辦理事項辦理情形報告表

中華民國 98 年度

單位：新臺幣元

決議、附帶決議及注意事項		辦理情形
項次	內容	
	<p>故宮博物院、教育部主管各學校、國科會所屬國立科學工業園區實驗高級中學及國立南科國際實驗高級中學、司法院主管、立法院、退輔會安養機構、外交部及所屬、總統府、考試院主管、客委會及所屬、內政部營建署、勞委會職訓局、公平會、農委會主管、檔案管理局、國家安全會議、國家圖書館及臺中分館、中央選舉委員會及所屬不刪外，其餘統刪 5%。</p> <p>5. 「房屋建築及設備費」及「公共建設及設施費」：除學校、營房、警政署及所屬、中央警察大學、移民署及所屬、消防署及所屬、中央研究院、國立故宮博物院、檔案管理局、司法院主管、立法院、外交部及所屬、法務部及所屬、總統府、考試院主管、客委會及所屬、農委會主管、國軍退除役官兵輔導委員會、國家安全會議、體委會、經濟部水利署、國家圖書館及臺中分館不刪外，其餘統刪 5%。</p>	
(二)	<p>98 年度中央政府總預算案歲入歲出差短高達 1,248 億元，預計債務未償餘額為 4.02 兆元，倘再加計隱藏性負債，則財政黑洞更為嚴重，政府亟須正視財政惡化之嚴重問題，不宜藉種種方式作帳掩飾真相，以避免財政失衡。鑒於民主政治體制之下，為使國家有限資源有效運用，行政部門預算編列和立法部門預算審議實扮演重要角色。因此，謹建議：</p> <p>1. 編製良好預算：政府預算受經濟、政治環境之影響已產生劇烈改變，因此預算決策競爭，各機關即應切實依零基預算之精神檢討所有計畫，審慎決</p>	遵照辦理。

## 公路總局及所屬

立法院審議中央政府總預算案所提決議、附帶決議及注意辦理事項辦理情形報告表

中華民國 98 年度

單位：新臺幣元

決議、附帶決議及注意事項		辦 理 情 形
項次	內 容	
	<p>定計畫之優先性及效益性，使資源分配更具彈性及合理，進而降低預算赤字。俗語說：「好的開始是成功的一半」，完善預算決策是有效能政府之重要一步，如何編製良好預算，實乃行政部門亟須努力之方向。</p> <p>2.適時適度公開資訊：目前行政部門仍保留傳統心態，變革不易，宜儘速推動組織精簡，政府再造，並主動公開資訊，提高全民參與，方能建立穩固發展之效能政府。</p>	
(三)	<p>各主辦機關對於公益彩券回饋金運用計畫編列簡略，多屬補助經費，宜依預算編製規範詳細揭露，力求公開透明，並妥慎評估各項業務計畫，擲節支出，俾提升公益彩券回饋金運用效率，彰顯公益彩券之公益性。</p>	非屬本局主管業務。
(四)	<p>目前已入境而未能獲得合法身分或居留資格之在台流亡圖博難民一百餘人，因長期無法工作而生活陷入困境，建請行政院即依聯合國 1951 年《難民地位公約》(Convention Relating to the Status of Refugees) 及 1967 年《難民地位議定書》(Protocol Relating to the Status of Refugees) 之不予遣返原則，以專案方式給予庇護居留，並提供生活上必要之支持與協助，以盡國際人道事務之責任，並維護我國人權立國之形象。</p>	非屬本局主管業務。
(五)	<p>98 年度中央政府總預算案總說明中有關總預算籌編經過及編定情形，第一項即敘明：「配合行政院 98 年度施政方針，制定預算政策。」，而「啓動愛台 12 項建設」為 6 大施政重點之一，是以，愛台 12 建設應屬重大施政計畫，建請依預算法第 34 條規定，應先行製</p>	遵照辦理。

## 公路總局及所屬

立法院審議中央政府總預算案所提決議、附帶決議及注意辦理事項辦理情形報告表

中華民國 98 年度

單位：新臺幣元

決議、附帶決議及注意事項		辦 理 情 形
項次	內 容	
	作選擇方案及替代方案之成本效益分析報告，並提供財源籌措及資金運用之說明送立法院備查。各機關單位預算並應列明愛台 12 建設項目。	
(六)	1. 行政院應全面清查各機關所屬員工消費合作社體制是否健全，對虧損之員工消費合作社應停止發放各項紅利。 2. 建請未健全體制前，員工消費合作社經營利潤應繳回國庫。	本局員工消費合作社已於 96 年 12 月 12 日公告辦理解散，並無本項所列舉之問題。
(七)	根據預算法第 41 條規定，政府捐助累計超過百分之五十之財團法人每年必須由各該主管機關將其年度預算書送立法院審議，惟 98 年度相關財團法人預算編製過於簡略，內容未完備，限縮立法院預算審議權，爰建請行政院主計處應對財團法人預算書之編製訂定完整及一致性之標準，應比照中央政府附屬單位預算之預算書表，除主要表外，亦應編製各項明細表，如收支項目明細表及彙總表，以及收入支出（含成本、費用）項目明細表、員工人數及用人費用彙總表、各項費用彙計表等等，以利立法院審議。	遵照辦理。
(八)	公務人員之待遇中除公務人員考績獎金外，還編有各種名目之獎金，但由於該等獎金並無法源依據，爰要求行政院應檢討各項獎金制度及待遇支給內容，並建請將檢討報告及改進方案送立法院。	遵照辦理。
(九)	建請行政院、考試院及司法院儘速檢視所屬主管相關法律，將「禁治產」或「禁治產人」修正為「監護」或「受監護宣告之人」。另各種法律中有關消極資格之規定，亦應檢討納入「輔助宣告」之規定。並採整批修法作業方式，使相關法律之修正作業，於期限內得以順利完成。	遵照辦理。

## 公路總局及所屬

立法院審議中央政府總預算案所提決議、附帶決議及注意辦理事項辦理情形報告表

中華民國 98 年度

單位：新臺幣元

決議、附帶決議及注意事項		辦 理 情 形
項 次	內 容	
(十)	國防部花蓮縣秀林鄉佳民村彈藥庫補償金發放存有適法性爭議，已延宕多年未解決，嚴重損害當地人民權益，因本案涉及內政部、法務部、原住民族委員會、國防部等單位業務範疇，行政院應於 98 年 3 月 1 日前召集各部會共同提出解決方案，以維護人民權益。	非屬本局主管業務。
(十一)	為免政府捐助金額累計超過 50% 之財團法人及日本撤退台灣接收其所遺留財產而成立之財團法人，其財產由「公共性」變為「私有性」並避免逃避政府及立法院監督之可能。建請主管之各機關，應要求上述財團法人於半年內修改章程，明訂董監事人員必須有半數以上人員由政府特定公務人員擔任之。	非屬本局主管業務。
(十二)	立法院雖已通過開放漁港及商港港區適當地點，供民眾釣魚，然因為台灣多數港口適合從事釣魚活動之地點並無相關安全防護措施，致民眾垂釣時發生意外事件時有所聞，前該良法美意無法落實。而保護人民生命安全乃政府責無旁貸的職責，而提供安全又舒適的港口釣魚安全防護設施、照明及環境衛生設備，乃有確實指標性，為地方民眾所殷切期盼者，且具有提振景氣效果並有助區域均衡發展，需擴編預算加速辦理者之適用範圍，且可達成提升生活環境品質之目標，建請政府主管機關應編列相關經費，就擇定開放民眾釣魚之適當地點，增設安全防護設施、照明及環境衛生設備，並儘速完成。	非屬本局主管業務。
(十三)	支領退休俸之軍公教人員就任公職、或轉（再）任中央政府暨其營業與非營業基金持有轉投資公司及財團法人職務者，建請應全面進行檢討其薪資制度，	遵照辦理。



## 公路總局及所屬

立法院審議中央政府總預算案所提決議、附帶決議及注意辦理事項辦理情形報告表

中華民國 98 年度

單位：新臺幣元

決議、附帶決議及注意事項		辦 理 情 形
項 次	內 容	
(十四)	<p>以徹底杜絕支領雙薪及淪為酬庸，俾符社會觀感及公平正義原則。</p> <p>針對立法院雖已通過開放漁港及商港港區適當地點，供民眾釣魚，然因為台灣多數港口適合從事釣魚活動之地點並無相關安全防護措施，致民眾垂釣時發生意外事件時有所聞，前該良法美意無法落實。保護人民生命安全乃政府責無旁貸的職責，而提供安全又舒適的港口釣魚安全防護設施、照明及環境衛生設備，符合行政院所提「振興經濟擴大公共建設投資特別條例草案」第 4 條所定具有確實指標性，為地方民眾所殷切期盼者，且具有提振景氣效果並有助區域均衡發展，需擴編預算加速辦理者之適用範圍，且可達成該條第 3 項所定：「提升生活環境品質」之目標，建請政府主管機關應編列新臺幣 10 億元，於台灣各個商港漁港擇定開放民眾之釣魚地點，並增設安全防護設施、照明及環境衛生設備，列入為「振興經濟擴大公共建設投資特別條例」擴大公共投資之計畫項目，儘速完成。</p>	非屬本局主管業務。
(十五)	<p>為杜絕退休（退伍、退職）公務人員（含軍公教）轉（再）任中央政府暨其營業與非營業基金持有轉投資公司具表決權股份 20% 以上及財團法人單位相關支領雙薪爭議，避免轉投資公司及財團法人之負責人、經理人等職位，淪為特定人士或主管機關公務員退休轉任之處所，屢遭外界酬庸或利用職權之議，不符社會公平正義原則。為建立一套合理制度，各軍公教人員退休制度之主管機關考試院（銓敘部）及行政院（人事行政局、研考會、國防部、教育部、主計處）</p>	遵照辦理。

## 公路總局及所屬

立法院審議中央政府總預算案所提決議、附帶決議及注意辦理事項辦理情形報告表

中華民國 98 年度

單位：新臺幣元

決議、附帶決議及注意事項		辦 理 情 形
項次	內 容	
(十六)	<p>於 3 個月內研修相關法制針對退休（伍、職）公務人員（含軍公教）轉（再）任政府捐助成立之財團法人及轉投資公司具表決權股份 20% 以上者支領雙薪之法規提出完整配套解決、法制化方案，俾利立法院及全民能完整監督。在完成法制化生效實施前，建請依下列規定辦理，並自 98 年 1 月 1 日起適用：1. 支領軍公教退休（伍、職）給與人員轉（再）任政府捐助成立之財團法人及轉投資公司職務者，依該財團法人或轉投資公司薪資標準之規定支給，如該職務之月薪超過委任第 1 職等本俸最高俸額及專業加給合計數額者，其實支月薪應依該職務薪資標準減去其「所支領月退休（伍、職）金加上公（軍）保養老（退伍）給付優惠存款利息合計數額或 1 次退休（伍、職）金加上公（軍）保養老（退伍）給付優惠儲蓄存款利息合計數額」後之差額支給之，但依法令停支月退休（伍、職）金及優惠存款利息者，不在此限。2. 超過上述支薪標準者，政府對該財團法人及轉投資事業不得編列預算補助或委辦業務。3. 支領 1 次退休（伍、職）金未辦理優惠存款（含公保養老給付及軍保退伍給付）或支領資遣費者，不受以上事項之限制。4. 3 個月內公布 97 年退休轉任者名單（包括現任機關及職稱、原任機關及職稱、月退俸、現職薪資、優存利息）並送交立法院審議。</p> <p>中華民國（台灣）為主權獨立國家與中華人民共和國分離而治，互不隸屬。我國政府各級公職人員於兩國協商或任何兩國人士官方、非官方場合會面，均應</p>	遵照辦理。

公路總局及所屬

立法院審議中央政府總預算案所提決議、附帶決議及注意辦理事項辦理情形報告表

中華民國 98 年度

單位：新臺幣元

決議、附帶決議及注意事項		辦 理 情 形
項 次	內 容	
(十七)	以「正式官銜」參與，不應自我矮化，損害我國國格。 中華民國為主權獨立國家。在當前兩岸分治，互不隸屬的特殊情況下，我國政府各級公職人員於兩岸協商或任何兩岸人士官方、非官方場合會面，均應以對等、尊嚴方式參與。如對方以正式官銜出席，我方亦應以正式官銜出席，不應自我矮化損害我國國格。	遵照辦理。
(十八)	根據政府資訊公開法第 6 條規定：「與人民權益攸關之施政、措施及其他有關之政府資訊，以主動公開為原則，並應適時為之。」，且第 7 條規定主動公開政府資訊之範圍，應包括書面之公共工程及採購契約、支付或接受之補助。為避免公共工程之辦理過程遭致不當介入，衍生諸多弊端，爰要求中央政府各機關對於每年度辦理之工程，除辦理程序應公開透明化外，並應於各該機關網站充分公開相關資訊，除採購契約外，亦應包括工程明細項目、施作進度、各年度之預算數、預算之執行情形、具體成效等等，有關中央補助地方之補助款，亦應要求地方政府比照辦理，俾利於全民監督工程品質及經費運用成效。	遵照辦理。
(一)	二、分組審查決議部分： 歲出部分 公路總局 針對 98 年度交通部公路總局歲出預算第 3 目「公路建設及改善計畫」項下「公路新建及養護計畫」，預計編列 409 億 3,101 萬 8,000 元，其中有關老舊橋樑三項計畫（省道老舊橋樑整建計畫、縣市政府老舊及受損橋樑整建計畫、配合	本案業於 98 年 4 月 8 日立法院第 7 屆第 3 會期交通委員會第 12 次全體委員會議進行專案報告，並經立法院 98 年 5 月 7 日台立院議字第 0980701833 號函同意解凍，准予動支在案。

## 公路總局及所屬

立法院審議中央政府總預算案所提決議、附帶決議及注意辦理事項辦理情形報告表

中華民國 98 年度

單位：新臺幣元

決議、附帶決議及注意事項		辦 理 情 形
項 次	內 容	
(二)	<p>河川治理計畫需辦理橋樑工程) 共計編列 38 億 7,770 萬 6,000 元，然因多數縣市政府執行修復效率不彰，且對於橋樑修復工程發包過於草率，導致橋樑修復成效低落，對此，凍結上述三項計畫 15% 預算，請公路總局提出所有危橋可行改善方案及現行橋樑發包工法作檢討報告，俟向立法院交通委員會報告後，始得動支。</p> <p>針對 98 年度交通部公路總局歲出預算第 3 目「公路建設及改善計畫」項下「公路新建及養護計畫」，預計編列 409 億 3,101 萬 8,000 元，其中有關危險路段改善二項計畫（省道危險路段改善計畫，縣、鄉道觀光風景軸線危險路段改善計畫）共計編列 4 億元，然因該兩項改善計畫過於籠統，且計畫預計施作地段不明，對此，凍結上述二項計畫 15% 預算，俟公路總局提出改善方案，向立法院交通委員會報告後，始得動支。</p>	<p>本案業於 98 年 4 月 8 日立法院第 7 屆第 3 會期交通委員會第 12 次全體委員會議進行專案報告，並經立法院 98 年 5 月 7 日台立院議字第 0980701834 號函同意解凍，准予動支在案。</p>
(三)	<p>鑒於近年因為道路不平造成許多用路人時有摔倒受傷的案例發生，查審計部查核公路總局 96 年度決算及財務收支，核有審核通知事項如下：「該局 94 至 96 年度遭請求權人申請國家賠償案件分別為 101 件、98 件及 113 件，其中，經協議成立或經法院判決敗訴確定應予賠償者，分別為 21 件、7 件及 23 件，金額為 2,367 萬餘元、1,777 萬餘元及 1,537 萬餘元，分占各該年度中央機關賠償件數之 41.18%、43.75% 及 63.89%，賠償金額之 38.67%、52.76% 及 43.51%，顯示該局發生國家賠償案件之件數及金額均占中央機關三成以上，甚有達六成者，比率偏高。」再查每年度</p>	<p>本案業於 98 年 5 月 7 日立法院第 7 屆第 3 會期交通委員會第 18 次全體委員會議進行專案報告，並經立法院 98 年 6 月 29 日台立院議字第 0980702630 號函同意解凍，准予動支在案。</p>

公路總局及所屬

立法院審議中央政府總預算案所提決議、附帶決議及注意辦理事項辦理情形報告表

中華民國 98 年度

單位：新臺幣元

決議、附帶決議及注意事項		辦理情形
項次	內容	
(四)	<p>編列公路建設及改善計畫預算甚高，以 98 年度為例即 409 億 7,968 萬 8,000 元，要求凍結公路總局預算 5%，俟公路總局提出道路維護之專案報告，向立法院交通委員會報告後，始得動支。</p> <p>交通違規執法、舉發及罰鍰目的，除增裕政府財政收入之附加效益外，主要目的應為維持交通順暢、減少交通事故及傷亡，惟以傷亡數字及交通事故件數觀之，減少交通事故及受傷人數之主要目的顯未達成，對此，交通部於 1 個月內統計全國危險路段數及提出如何改善危險路段，送至立法院交通委員會報告，俾達維護交通秩序及確保交通安全之目的。</p>	<p>本案業於 98 年 4 月 8 日立法院第 7 屆第 3 會期交通委員會第 12 次全體委員會議進行專案報告，並經立法院 98 年 5 月 7 日台立院議字第 0980701780 號函同意備查在案。</p>
(五)	<p>目前縣道養護維修係由縣（市）政府負責，由於縣（市）政府人力不足，又無專門技術人員負責維修養護工作，執行情況不佳，建請公路總局收回管理。</p>	
(六)	<p>臺北縣特二號道路建設計畫之預算編列</p>	<p>本案業於 98 年 5 月 7 日立法院第 7 屆第 3</p>

## 公路總局及所屬

立法院審議中央政府總預算案所提決議、附帶決議及注意辦理事項辦理情形報告表

中華民國 98 年度

單位：新臺幣元

決議、附帶決議及注意事項		辦 理 情 形
項次	內 容	
	方式缺乏一致性，應檢討改進。其次，該路段行經板橋楠仔溪一段，目前工程橋墩已經建起並落在河道裡面，此將影響楠仔溪疏洪功能與沿岸城市景觀，上述兩個部分未檢討改進之前，該筆預算予以凍結五分之一，俟向立法院交通委員會報告後，始得動支。	會期交通委員會第 18 次全體委員會議進行專案報告，並經立法院 98 年 6 月 29 日台立院議字第 0980702631 號函同意解凍，准予動支在案。
(七)	公路總局 98 年度歲出預算第 3 目第 1 節「公路新建及養護計畫」項下「公路系統新建及改善計畫」之「蘇花公路改善計畫」預算 3,000 萬元，其爭議性迄今仍未解決，故本項預算先予凍結五分之一，俟交通部再評估其他可行替代方案並尋求反對人士共識，並向立法院交通委員會報告後，始得動支。	本案業於 98 年 5 月 7 日立法院第 7 屆第 3 會期交通委員會第 18 次全體委員會議進行專案報告，並經立法院 98 年 6 月 29 日台立院議字第 0980702632 號函同意解凍，准予動支在案。
(八)	公路總局 98 年度歲出預算第 3 目第 1 節「公路新建及養護計畫」項下「公路系統新建及改善計畫」之「智慧型運輸系統即時路況資通平台之整合發展與應用推廣」編列 2 億 9,300 萬元，爰予凍結五分之一，俟向立法院交通委員會報告後，始得動支。	本案業於 98 年 4 月 23 日立法院第 7 屆第 3 會期交通委員會第 15 次全體委員會議進行專案報告，並經立法院 98 年 5 月 7 日台立院議字第 0980702057 號函同意解凍，准予動支在案。
(九)	98 年度中央政府總預算案，交通部公路總局及所屬單位預算第 3 目「公路建設及改善計畫」第 1 節「公路新建及養護計畫」之「公路養護計畫」原列 61 億 0,005 萬 1,000 元，建議凍結五分之一，並由公路總局檢附辦理「原住民山地鄉道」整建計畫與期程，向立法院相關委員會報告後，始得動支。	本案業於 98 年 4 月 23 日立法院第 7 屆第 3 會期交通委員會第 15 次全體委員會議進行專案報告，並經立法院 98 年 5 月 7 日台立院議字第 0980702058 號函同意解凍，准予動支在案。
(十)	98 年度中央政府總預算案，交通部公路總局及所屬單位預算「公路新建及養護計畫」之「縣、鄉道觀光風景軸線危險路段改善計畫」，建請將該計畫及預算區分為「一般地區」及「山地離島地區」	一、本計畫共有 29 件改善工程位於原住民地區，總工程經費為 8 億 4,980 萬 5,000 元，其中 13 件位於山地原住民地區及 16 件位於平地原住民地區；另外有 2 件位於離島地區，總工程經

公路總局及所屬

立法院審議中央政府總預算案所提決議、附帶決議及注意辦理事項辦理情形報告表

中華民國 98 年度

單位：新臺幣元

決議、附帶決議及注意事項		辦理情形
項次	內容	
	分項執行，其中有關「山地離島地區」應由中央直接執行。	費為 6,050 萬元。 二、依據公路法第 6 條第 2 項規定：縣道、鄉道由縣（市）公路主管機關管理。但為整體運輸系統需要，必要時，縣（市）公路主管機關得將縣道委託中央公路主管機關管理。故本計畫中各工程案仍由各縣政府負責施工及監造，屬縣道部分得委託本局各區養護工程處辦理。
(十一)	98 年度中央政府總預算案，交通部公路總局及所屬單位預算之「公路新建及養護計畫」之「公路養護計畫」61 億 0,005 萬 1,000 元，有關勞務工作部分，建請交通部公路總局依政府採購法第 22 條第 1 項第 12 款之規定，委由原住民團體辦理之。	目前本局所屬各區養護工程處所轄原住民地區之勞務工作（如路肩、邊坡割草及邊溝疏修等工作），已依「政府採購法」及「原住民族工作權保障法」相關規定優先提供原住民辦理，保障原住民族工作權益。
(十二)	對於高鐵橋下快速道路，目前嘉義站和臺南站均僅施作部分，建請公路總局編列預算將嘉義站和臺南站之高鐵橋下快速道路興建完畢，以完善大臺南地區之交通網路。	一、查新營地區目前可利用國道 1 號及省道台 1 線經東石嘉義線（台 82 線）銜接 167 線轉台 37 線後，前往高鐵嘉義站，在無旨揭計畫道路興建下，國道 1 號（水上交流道至麻豆交流道）民國 120 年服務水準約為 B 級，省道台 1 線（168 線至外環南端）民國 120 年服務水準仍為 C 級以上，台 82 線（167 線交流道至台 1 線交流道）民國 120 年服務水準仍為 A 級，均顯示既有路網尚可符合交通需求。 二、另依據交通部運輸研究所 98 年 4 月「高鐵橋下道路議題研析」報告，有關本路段研析意見略以：「目前因交通需求低，週邊地區發展不高，短中期尚無興建之急迫性，建議俟週邊有重大產業發展或週邊道路服務水準不佳時，再行通盤檢討研議。」
(十三)	台 84 線東西向快速道路中山高至濱海	本案計畫奉示納入「東西向快速公路健全

## 公路總局及所屬

立法院審議中央政府總預算案所提決議、附帶決議及注意辦理事項辦理情形報告表

中華民國 98 年度

單位：新臺幣元

決議、附帶決議及注意事項		辦理情形
項次	內容	
(十四)	公路段，業已規劃多年，建請公路總局加快時程，務必於最早時間內興建完畢以嘉惠臺南縣民。	路網改善計畫」，奉行政院 98 年 2 月 9 日院臺交字第 0980004506 號函核定，98 年度預算已核列 4.16 億元辦理用地徵收及設計，98 年度已完成 E708-1A 標工程發包及 E707-3 標用地取得。
(十四)	對於台 61 線快速道路嘉義至臺南市區段業已興建多年，建請公路總局儘速加快時程，使其儘速通車，以嘉惠臺南濱海地區民眾。	西濱快速公路台南段（八棟寮至九塊厝主線段）已納入西濱快速公路後續建設計畫，並奉行政院 98 年 2 月 10 日院臺交字第 0980004507 號函核定，本局將賡續辦理後續相關作業。
(十五)	有鑑於「省道台 19 甲整體改善—關廟至梓官改善工程計畫」經費案，經多次向交通部爭取，交通部亦匡列經費，然而卻因為行政院經建會以不宜個案補助要求再研議，以致於遲遲未能核准。為了回應地方民意改善交通、拓建道路的殷切需求，建請交通部督促公路總局先調整養護費支應瓶頸段拓寬，並儘速提出「現有公路改善整建專案計畫」呈報行政院，行政院儘速通過該公路改善整建專案計畫並匡列經費，再由專案計畫經費支應，以改善該路段及全國瓶頸路段之交通。	台 19 甲線龜洞外環道等路段已奉行政院 98 年 2 月 13 日院臺交字第 0980005413 號函核定納入「省道危險及瓶頸路段緊急改善計畫」內編列特別預算辦理，98 年度核列 3 億元辦理龜洞外環道等路段；惟於辦理用地徵收作業時，因路線問題遭遇民眾抗爭，經多次協商未成，致年度預算無法執行而調移，目前仍繼續協商中。
(十六)	對於臺南縣南 85 線後壁鄉外環道新闢工程，目前業已規劃中，此為臺南大新營地區連接高鐵嘉義站之快速聯外道路，建請交通部公路總局儘速繼續補助預算務必使其儘速興建完成，以嘉惠地方。	本案業已奉核定納入「生活圈道路交通系統建設計畫（公路系統）6 年（98-103）計畫」補助辦理。



## 附錄一、公路總局(本機關)

# 公路總局(本機關)

## 目 錄

中華民國 99 年度

- 一、歲出計畫提要及分支計畫概況表……………附 1-1
- 二、各項費用彙計表……………附 1-31
- 三、人事費分析表……………附 1-35
- 四、預算員額明細表……………附 1-36
- 五、公務車輛明細表……………附 1-38

公路總局(本機關)  
歲出計畫提要及分支計畫概況表

經費門併計

中華民國99年度

單位：新臺幣千元

工作計畫名稱及編號	6029710100 一般行政	預算金額	932,978
-----------	-----------------	------	---------

計畫內容：

1. 依據事務管理手冊規定，配合業務需要辦理局務行政工作。
2. 改善辦公場所環境與空間景觀，加強各項安全管理設施維護。
3. 定期或不定期業務檢討，選定項目進行業務改進研究，研提具體行政措施，明訂獎懲，推行行政革新。
4. 公文檔案管理、財務管理電腦化，資料資訊化以節省人力物力。
5. 開闢公路園地供本局員工意見交流、政令宣導、施政成果研討，匯集員工向心力。
6. 主動與新聞媒體及國會維繫，促進良好互動，以利局務推行。
7. 辦理行政人員訓練講習，加強行政職務技術能力與知識。

預期成果：

1. 有效推行局務行政，響應政府節約政策、摺節國庫支出。
2. 促進上級機關交辦本局及所屬單位目標達成與業務改進。
3. 改善本局及所屬單位行政管理制，改善工作空間、業務簡化，縮短作業時間，及提高行政效率。
4. 適時反映民意，以民眾需要、滿意為施政導向。激勵員工展現行政革新精神，提升服務品質。
5. 藉由激勵制度、提升員工工作士氣及創新精神。期許個人績效轉換成組織、團體績效。

分支計畫及用途別科目	預算金額	承辦單位	說明
01 人員維持	862,615	人事室	職員850人、工友55人、聘用人員27人及約僱人員27人，合計959人之有關人事費，計編列862,615千元。經費如下： 1. 法定編制人員待遇517,391千元，係編制內職員之薪俸及加給等。 2. 約聘僱人員待遇32,849千元，係約聘僱人員待遇。 3. 技工及工友待遇18,228千元，係工友之工餉及加給等。 4. 獎金151,812千元： (1)職員及工友之考績獎金56,163千元。 (2)特殊公勳獎賞219千元。 (3)年終工作獎金83,393千元： <1>職員、工友及約聘僱人員之年終工作獎金60,116千元。 <2>支領月退休金人員年終慰問金等23,277千元。 (4)其他業務獎金12,037千元，係員工工作獎金。 5. 其他給與27,202千元 (1)休假補助費15,588千元。 (2)員工上、下班車票補助費11,614千元。 6. 加班值班費25,818千元： (1)辦理各項業務超時加班費6,246千元。 (2)職員及工友之不休假加班費17,556千元。 (3)值班費2,016千元。
0100 人事費	862,615		
0103 法定編制人員待遇	517,391		
0104 約聘僱人員待遇	32,849		
0105 技工及工友待遇	18,228		
0111 獎金	151,812		
0121 其他給與	27,202		
0131 加班值班費	25,818		
0142 退休退職給付	1,003		
0143 退休離職儲金	47,495		
0151 保險	40,817		

公路總局(本機關)  
歲出計畫提要及分支計畫概況表

經資門併計

中華民國99年度

單位：新臺幣千元

工作計畫名稱及編號	6029710100 一般行政	預算金額	932,978
分支計畫及用途別科目	預算金額	承辦單位	說明
02 基本行政工作維持	70,363	人事室、秘書室	7. 退休退職給付1,003千元，係技工及工友退職給付不敷數。 8. 退休離職儲金47,495千元： (1)公務人員提撥金43,971千元。 (2)約聘僱人員提撥金1,957千元。 (3)技工及工友提撥金等1,567千元。 9. 保險40,817千元： (1)健保保險補助23,860千元。 (2)公保保險補助9,947千元。 (3)勞保保險補助7,010千元。 一般行政管理工作及共同性業務經費，計列70,363千元。
0200 業務費	62,952		1. 業務費62,952千元：
0201 教育訓練費	8,523		(1)教育訓練費8,523千元：
0202 水電費	1,083		<1>學分補助費3,828千元。
0203 通訊費	1,860		<2>初任或轉任人員教育訓練(研習)、現職工程人員各項專業訓練(研習)、現職監理人員各項專業訓練(研習)、一般行政人員各項業務訓練(研習)、新修訂法規研習(宣導)、配合政策指示各項訓練(研習)等4,695千元。
0211 土地租金	6,151		(2)水電費1,083千元。
0219 其他業務租金	1,475		<1>局本部水費124千元。
0221 稅捐及規費	55		<2>局本部電費939千元。
0231 保險費	166		<3>局本部瓦斯費20千元。
0250 按日按件計資酬金	811		(3)通訊費1,860千元，係電話費(含傳真機、行動電話等費)及郵遞費用。
0261 國際組織會費	210		(4)土地租金6,151千元，係局本部辦公房屋基地租金。
0262 國內組織會費	280		(5)其他業務租金1,475千元：
0271 物品	2,800		<1>租用全數位式電子交換機電話系統費558千元。
0279 一般事務費	34,533		<2>影印機等租金917千元。
0282 房屋建築養護費	881		(6)稅捐及規費55千元，係地政規費、法院規費及其他規費等費用。
0283 車輛及辦公器具養護費	300		(7)保險費166千元，係辦公房舍火險等保費。
0284 設施及機械設備養護費	964		(8)按日按件計資酬金811千元：
0291 國內旅費	1,820		<1>委請專家學者專業諮詢意見出席費27千
0293 國外旅費	396		
0294 運費	150		
0295 短程車資	50		
0299 特別費	444		
0300 設備及投資	2,021		
0302 房屋建築及設備費	1,800		
0319 雜項設備費	221		

公路總局(本機關)  
歲出計畫提要及分支計畫概況表

經費門併計

中華民國99年度

單位：新臺幣千元

工作計畫名稱及編號	6029710100 一般行政	預算金額	932,978
分支計畫及用途別科目	預算金額	承辦單位	說明
0400 獎補助費	5,390		元。
0437 對國內團體之捐助	1,226		<p>&lt;2&gt;初任或轉任人員教育訓練(研習)、現職工程人員各項專業訓練(研習)及配合政策指示各項訓練(研習)等鐘點費614千元。</p> <p>&lt;3&gt;公路通訊稿費、編輯費及研發案件評審費等170千元。</p> <p>(9)國際組織會費210千元,係國際道路協會團體會員及亞澳道路協會等團體年費。</p> <p>(10)國內組織會費280千元,係土木水利工程學會、工程師學會、運輸學會、隧道協會及統計學社等常年會費。</p> <p>(11)物品2,800千元:</p> <p>&lt;1&gt;衛生用品、紙張用品及報章雜誌費等消耗品2,320千元。</p> <p>&lt;2&gt;辦公事務、陳設用具等非消耗性物品480千元。</p> <p>(12)一般事務費34,533千元:</p> <p>&lt;1&gt;局本部年度消防安全設施檢查費等60千元。</p> <p>&lt;2&gt;局本部保全公司人員服務費2,856千元。</p> <p>&lt;3&gt;局本部外包清潔費1,580千元。</p> <p>&lt;4&gt;局本部電話總機勞務外包費用570千元。</p> <p>&lt;5&gt;局本部公文影像掃描勞務外包750千元。</p> <p>&lt;6&gt;環境佈置、訴訟、獎牌製作、研發獎勵金、監理所(站)滿意度調查及各項雜支等費用2,875千元。</p> <p>&lt;7&gt;年度預、決算、研究報告、統計年、速報、各類手冊重修印製、臨時性會報、週曆及公路通訊等印製費用600千元。</p> <p>&lt;8&gt;代管國有財產老舊房舍拆除費用3,500千元。</p> <p>&lt;9&gt;局本部及所屬單位員工文康活動等費用21,742千元</p> <p>(13)房屋建築養護費881千元,係辦公房舍等建築修繕費。</p> <p>(14)車輛及辦公器具養護費300千元。</p> <p>(15)設施及機械設備養護費964千元,係電梯</p>
0445 社會福利津貼及濟助	288		
0475 獎勵及慰問	3,876		

公路總局(本機關)  
歲出計畫提要及分支計畫概況表

經費門併計

中華民國99年度

單位：新臺幣千元

工作計畫名稱及編號	6029710100 一般行政	預算金額	932,978
分支計畫及用途別科目	預算金額	承辦單位	說 明
			空調、機電等保養維護費。 (16)國內旅費1,820千元，係業務聯繫、督導、會議及研習等差旅費。 (17)國外旅費396千元： <1>考察先進國家遊覽車管理制度169千元。 <2>參加第10屆世界隧道研討會及第36屆世界隧道協會年會95千元。 <3>考察先進國家對陸上交通與運輸之工程、監理、執法、節能及環保相關方法與措施，以為業務上改進參考132千元。 (18)運費150千元，係公物搬運費。 (19)短程車資50千元，係短程洽公車資。 (20)特別費444千元，係首長每月17,500元及各訓練所每月6,500元之特別費。 2. 設備及投資2,021千元： (1)房屋建築及設備費1,800千元，係配合臺北市政府通知辦理污水排放連接下水道接管工程費。 (2)雜項設備費221千元，係汰換冷氣設備、監錄設備、電視機、辦公設備等。 3. 獎補助費5,390千元： (1)對國內團體之捐助1,226千元，係對國內文化公益事業機構及民間團體等之捐助、捐贈、贈與等費用。 (2)社會福利津貼及濟助288千元，係早期退休支領一次退休金生活特別困難之技工、工友年節特別照護金。 (3)獎勵及慰問3,876千元，係退休(職)人員三節慰問金等費用。

**公路總局(本機關)**  
**歲出計畫提要及分支計畫概況表**

經費門併計

中華民國99年度

單位：新臺幣千元

工作計畫名稱及編號	6029711000 公路及監理業務管理	預算金額	4,548,686
-----------	----------------------	------	-----------

計畫內容：

1. 辦理全省公路監理行政工作及汽車技術訓練等業務。
2. 資訊管理：推動電子化政府相關業務。
3. 公路車輛機械管理係辦理道路養護、養路車械保養修護等。
4. 辦理省道工務管理、公路用地地籍整理、交通量調查、基本資料整理及勞工安全衛生管理等業務。
5. 強化公路公共運輸發展計畫，以改善大眾運輸經營環境及服務品質，提供民眾更為安全、便利及人性化之公共運輸服務。

預期成果：

1. 有效推行監理行政及汽車技術訓練，促進交通安全及協助維持社會秩序。
2. 積極配合行政資訊網路之使用，加速上網以達到電子化政府之目標。
3. 完成道路養護、養路車輛機械保養修護業務及老舊機械車輛汰換、節省維修成本，提升行車安全，維護道路整潔暢通。
4. 行政及工程業務研究，推行各項工務有效實施。
5. 地籍資料正確完整，有效維護及管理路權，以利公路之規劃改善，廢道得以地盡其用。
6. 促進大眾運輸永續發展，帶動相關產業發展與就業機會。

分支計畫及用途別科目	預算金額	承辦單位	說 明
01 監理業務	148,217	監理組	辦理公路監理業務經費，計編列148,217千元。
0200 業務費	145,285		1. 業務費145,285千元(含業務宣導經費300千元)：
0249 臨時人員酬金	2,000		：
0250 按日按件計資酬金	4,260		(1)臨時人員酬金2,000千元，係技術短工工資等相關費用。
0271 物品	4,000		(2)按日按件計資酬金4,260千元：
0279 一般事務費	127,210		<1>委請專業律師等支給之顧問費400千元。
0284 設施及機械設備養護費	1,300		<2>公路汽車客運營運審議委員會、醫學專家及駕訓班派督考複審等學者專家出席費1,700千元。
0291 國內旅費	6,500		<3>學者專家授課及演講等鐘點費900千元。
0295 短程車資	15		<4>辦理考檢驗員、技工考試等考試作業費1,260千元。
0400 獎補助費	2,932		(3)物品4,000千元：
0475 獎勵及慰問	2,932		<1>消耗品2,560千元，係各項事務用品、報章雜誌及文具紙張等費用。
			<2>非消耗品1,440千元，係辦公事務及陳設等經費。
			(4)一般事務費127,210千元：
			<1>監理所站禮貌模範人員獎牌製作及獎勵等100千元。
			<2>簡政便民為民服務及機關防護災害演練等經費1,900千元。
			<3>辦理院頒方案考核環境佈置、印製道安教材等雜項事務支出12,514千元。
			<4>道安講習安全宣導等費用300千元。
			<5>牌照印製費(含臺北市、高雄市、金門縣及連江縣)105,000千元。

公路總局(本機關)  
歲出計畫提要及分支計畫概況表

經費門併計

中華民國99年度

單位：新臺幣千元

工作計畫名稱及編號	預算金額	承辦單位	說明
6029711000 公路及監理業務管理	4,548,686		
02 汽車技術訓練	79,548	監理組	<p>&lt;6&gt;辦理車輛動員準備作業費396千元(含北、高二市、金門縣及連江縣192千元)。</p> <p>&lt;7&gt;辦理計程車客運業服務評鑑等費用1,000千元。</p> <p>&lt;8&gt;駕駛人講習師資教材等費用1,000千元。</p> <p>&lt;9&gt;製作員工工作服3,000千元。</p> <p>&lt;10&gt;職業駕駛人實務管理之資料蒐集、綜合分析及專案研究等費用2,000千元。</p> <p>(5)設施及機械設備養護費1,300千元，係牌照稅徵課作業檔案及功能建置養護等費用。</p> <p>(6)國內旅費6,500千元：</p> <p>&lt;1&gt;汽車路邊檢查、聯合稽查小組等差旅費1,861千元。</p> <p>&lt;2&gt;駕訓班、代檢廠抽查及派督考複查等差旅費812千元。</p> <p>&lt;3&gt;運輸業督導考核差旅費615千元。</p> <p>&lt;4&gt;牌照稅、燃料費徵收核帳宣導、開會及業務聯繫等差旅費907千元。</p> <p>&lt;5&gt;其他因公出差、業務連繫、督導考核及開會等1,445千元。</p> <p>&lt;6&gt;道安講習平時、年終督導及師資研習班講習等860千元。</p> <p>(7)短程車資15千元，係洽公短程車資。</p> <p>2. 獎補助費2,932千元：</p> <p>(1)獎勵及慰問2,932千元：</p> <p>&lt;1&gt;辦理優良職業駕駛人選拔核發優良人員獎金2,682千元。</p> <p>&lt;2&gt;補助計程車客運業職業駕駛員暨其子女獎學金250千元。</p> <p>係北、中、南部訓練所辦理汽車駕駛及技術訓練業務經費，計編列79,548千元。</p> <p>1. 業務費76,143千元：</p> <p>(1)教育訓練費100千元，係現職員工教育訓練所需相關費用。</p> <p>(2)水電費5,057千元：</p> <p>&lt;1&gt;水費608千元及電費4,095千元。</p> <p>&lt;2&gt;學員使用天然氣或瓦斯等費用354千元。</p> <p>(3)通訊費1,248千元：</p>
0200 業務費	76,143		
0201 教育訓練費	100		
0202 水電費	5,057		
0203 通訊費	1,248		
0221 稅捐及規費	104		
0231 保險費	280		
0249 臨時人員酬金	4,353		
0250 按日按件計資酬金	37,468		



公路總局(本機關)  
歲出計畫提要及分支計畫概況表

經資門併計

中華民國99年度

單位：新臺幣千元

工作計畫名稱及編號	6029711000 公路及監理業務管理	預算金額	4,548,686
分支計畫及用途別科目	預算金額	承辦單位	說 明
0271 物品	13,856		<p>&lt;1&gt;數據通訊費136千元，係使用數據通信及網路通訊等費用。</p> <p>&lt;2&gt;一般通訊費1,112千元，係寄發各項通知郵資、電話費等費用。</p> <p>(4)稅捐及規費104千元：</p> <p>&lt;1&gt;依規定設施等應繳納之稅捐47千元。</p> <p>&lt;2&gt;地籍資料謄本及公證費等規費57千元。</p> <p>(5)保險費280千元，係學員投保之第三人責任險。</p> <p>(6)臨時人員酬金4,353千元，係技術短工及臨時單工工資等相關費用。</p> <p>(7)按日按件計資酬金37,468千元：</p> <p>&lt;1&gt;學者專家授課、演講、駕駛教練授課及夜間兼職人員等鐘點費33,873千元。</p> <p>&lt;2&gt;聘請學者專家撰擬、審查、編輯相關刊物及講義製作等稿費8千元。</p> <p>&lt;3&gt;辦理考、檢驗員及技工考試等相關作業費3,567千元。</p> <p>&lt;4&gt;聘請專業人士擔任調解委員或評鑑等費用20千元。</p> <p>(8)物品13,856千元：</p> <p>&lt;1&gt;消耗品5,121千元，係講義印製、文具紙張、書籍及實習教材等費用。</p> <p>&lt;2&gt;非消耗品1,825千元，係事務及陳設等用具經費。</p> <p>&lt;3&gt;大小客教練車訓練用油6,910千元。</p> <p>(9)一般事務費6,646千元：</p> <p>&lt;1&gt;辦理考、檢驗員考試試卷印製雜支等3,005千元。</p> <p>&lt;2&gt;技工考試報紙公告、試卷印製雜支等1,485千元。</p> <p>&lt;3&gt;學員文康及招訓廣告等費用2,156千元。</p> <p>(10)房屋建築養護費2,413千元。</p> <p>(11)車輛及辦公器具養護費1,027千元，係辦公器具等保養、維修費。</p> <p>(12)設施及機械設備養護費1,955千元，係儀器設備等之保養維修費。</p> <p>(13)國內旅費1,418千元，係因公出差訓練教</p>
0279 一般事務費	6,646		
0282 房屋建築養護費	2,413		
0283 車輛及辦公器具養護費	1,027		
0284 設施及機械設備養護費	1,955		
0291 國內旅費	1,418		
0294 運費	184		
0295 短程車資	34		
0300 設備及投資	3,095		
0304 機械設備費	1,700		
0319 雜項設備費	1,395		
0400 獎補助費	310		
0471 損失及賠償	310		

公路總局(本機關)  
歲出計畫提要及分支計畫概況表

經費門併計

中華民國99年度

單位：新臺幣千元

工作計畫名稱及編號	6029711000 公路及監理業務管理	預算金額	4,548,686
分支計畫及用途別科目	預算金額	承辦單位	說明
03 資訊管理	66,091	資訊室	學等差旅費。 (14)運費184千元，係教學器具等搬運費。 (15)短程車資34千元，係短程洽公所需車資。 2.設備及投資3,095千元： (1)機械設備費1,700千元，係購置教學設備。 (2)雜項設備費1,395千元，係購置檔案櫃、冷氣機、飲水機及景觀綠化植栽等。 3.獎補助費310千元： (1)損失及賠償費310千元，係因公發生之損害、教練車行車事故及有關教學訓練學員意外之損害賠償及醫藥補助費等。 辦理資訊管理業務經費，計編列66,091千元。
0200 業務費	29,565		1.業務費29,565千元：
0201 教育訓練費	48		(1)教育訓練費48千元，係電腦訓練費。
0203 通訊費	6,550		(2)通訊費6,550千元，係通信線路費用等。
0215 資訊服務費	21,000		(3)資訊服務費21,000千元，係資訊操作維護費：
0250 按日按件計資酬金	38		<1>電腦軟、硬體設備及應用系統維護19,200千元：a.監理作業各式主機、硬碟等周邊設備及系統軟體等維護費。b.工程資訊系統軟、硬體維護及其他業務相關系統軟、硬體維護。
0271 物品	1,629		<2>機房相關設備維護1,000千元：a.機房不斷電設備、穩壓設備及發電機等維護。b.消防及冷氣空調設備等維護費。
0291 國內旅費	300		<3>網站更新及維護200千元。
0300 設備及投資	36,526		<4>區域網路及連線設備維護500千元。
0306 資訊軟硬體設備費	36,526		<5>辦理資通安全認證100千元。 (4)按日按件計資酬金38千元： <1>出席費10千元，係委請專家、學者出席評選委員會之出席費。 <2>講座鐘點費23千元，係應用系統推廣教育訓練鐘點費。 <3>稿費5千元，係授課講義製作費。 (5)物品1,629千元： <1>消耗品1,600千元，係購置電腦作業用品，如書籍、磁帶、磁片、光碟、色帶、報表紙、碳粉、磁鼓及顯像劑等。

公路總局(本機關)  
歲出計畫提要及分支計畫概況表

經費門併計

中華民國99年度

單位：新臺幣千元

工作計畫名稱及編號	6029711000 公路及監理業務管理	預算金額	4,548,686
分支計畫及用途別科目	預算金額	承辦單位	說 明
			<p>&lt;2&gt;非消耗品29千元，係購置電腦維護及網路線路檢驗等相關工具。</p> <p>(6)國內旅費300千元，係電腦業務連繫、督導及開會等差旅費。</p> <p>2.設備及投資36,526千元：</p> <p>(1)資訊軟硬體設備費36,526千元：</p> <p>&lt;1&gt;硬體設備費33,778千元：</p> <p>#1.個人電腦668台14,028千元。</p> <p>#2.個人電腦(櫃台用)150台2,250千元。</p> <p>#3.筆記型電腦5台200千元。</p> <p>#4.液晶螢幕600台3,480千元。</p> <p>#5.A3黑白雷射印表機56台2,744千元。</p> <p>#6.A3彩色雷射印表機15台1,140千元。</p> <p>#7.A4黑白雷射印表機30台720千元。</p> <p>#8.A4彩色雷射印表機16台576千元。</p> <p>#9.監理系統平台式印表機(加裝列印伺服器)140台1,204千元。</p> <p>#10.伺服器主機2,745千元：低階7台665千元，中階13台2,080千元。</p> <p>#11.網路型掃描器2台200千元。</p> <p>#12.網路交換器(48埠及24埠)1,352千元。</p> <p>#13.伺服器記憶體模組20組150千元。</p> <p>#14.伺服器熱抽換硬碟機15台390千元。</p> <p>#15.網路應用程式防護系統1台1,500千元。</p> <p>#16.防火牆分析器1台1,000千元。</p> <p>#17.週邊雜項設備購置(條碼閱讀機、掃描器、燒錄器等)99千元。</p> <p>&lt;2&gt;訓練所硬體設備費1,108千元：</p> <p>#1.個人電腦18台378千元。</p> <p>#2.液晶螢幕5台29千元。</p> <p>#3.A3雷射印表機4台196千元。</p> <p>#4.工作站級伺服器2台80千元。</p> <p>#5.中階伺服器主機1台160千元。</p> <p>#6.筆記型電腦1部40千元。</p> <p>#7.資安設備225千元。</p> <p>&lt;3&gt;軟體購置費1,640千元，係辦公室自動化</p>

公路總局(本機關)  
歲出計畫提要及分支計畫概況表

經資門併計

中華民國99年度

單位：新臺幣千元

工作計畫名稱及編號	6029711000 公路及監理業務管理	預算金額	4,548,686
分支計畫及用途別科目	預算金額	承辦單位	說明
04 公路車輛機械管理	54,272	機料組	套裝軟體EA方案、工具軟體及防毒軟體 。辦理車輛及機械管理業務經費，計編列54,272千元。
0200 業務費	12,987		1.業務費12,987千元：
0201 教育訓練費	1,000		(1)教育訓練費1,000千元，係機務士、司機、操作士及機料人員等訓練費用。
0221 稅捐及規費	3,478		(2)稅捐及規費3,478千元：
0231 保險費	1,512		<1>稅捐1,771千元，係車輛牌照稅，局本部148千元及訓練所1,623千元。
0250 按日按件計資酬金	180		<2>規費1,707千元：
0271 物品	921		#1.車輛燃料使用費1,524千元，係局本部114千元及訓練所1,410千元。
0283 車輛及辦公器具養護費	5,896		#2.車輛機械檢驗費及行照費等183千元。
0300 設備及投資	40,285		(3)保險費1,512千元，係車輛機械保險費，局本部65千元及訓練所1,447千元。
0304 機械設備費	2,550		(4)按日按件計資酬金180千元：
0305 運輸設備費	37,735		<1>講座鐘點費150千元，係辦理機料專業訓練班聘請講師授課之鐘點費。
0400 獎補助費	1,000		<2>稿費30千元，係辦理訓練時講義撰稿費及講義製作費等。
0471 損失及賠償	1,000		(5)物品921千元：
			<1>非消耗品118千元，係機務士(訓練所)冬夏季工作服及安全鞋。
			<2>油料803千元，係局本部車輛油料717千元及訓練所公務車輛油料86千元。
			(6)車輛及辦公器具養護費5,896千元，係車輛維護費局，本部349千元及訓練所5,547千元。
			2.設備及投資40,285千元：
			(1)機械設備費2,550千元。
			<1>小型裝載機汰換1輛1,050千元：二工處(TLL-2797)。
			<2>零星機具設備費1,500千元。
			(2)運輸設備費37,735千元：
			<1>監理單位特殊用途車輛5,400千元：
			#1.稽查車汰換2輛1,200千元：新竹所(L0-1689)及嘉義所(C5-1577)各1輛。

公路總局(本機關)  
歲出計畫提要及分支計畫概況表

經費門併計

中華民國99年度

單位：新臺幣千元

工作計畫名稱及編號	6029711000 公路及監理業務管理		預算金額	4,548,686
分支計畫及用途別科目	預算金額	承辦單位	說	明
05 公路養護行政	27,812	用地組、規劃組、新工組、	<p>#2. 考驗小客車汰換7輛4,200千元：臺北所2輛(P8-1688、YPC-7247)、新竹所1輛(FPC-7139)、臺中所2輛(R6-6889、ON-3989)、嘉義所1輛(UN-6689)及高雄所1輛(VW-4506)。</p> <p>&lt;2&gt;訓練所特殊用途車輛14,900千元：</p> <p>#1. 教練大客車汰換2輛12,000千元：北訓(WA-010)及南訓(WV-216)各1輛。</p> <p>#2. 教練小客車汰換4輛2,400千元：北訓4輛(K4-1449、IB-7519、9497-FL、9499-FL)。</p> <p>#3. 教練大型重型機車汰換1輛500千元：北訓(900HN3166205)。</p> <p>&lt;3&gt;客貨兩用車汰換8輛4,320千元：一工處2輛(T2-8185、DY-4733)、二工處3輛(MV-0508、T2-8220、T2-8233)、三工處2輛(T2-8239、T2-8243)及四工處1輛(DY-4727)。</p> <p>&lt;4&gt;工程單位特殊用途車輛13,115千元：</p> <p>#1. 廂式工程貨車汰換3輛1,530千元：重橋處(Q5-4056)、東西南工處(UQ-5145)及東西高南工處(YK-7346)各1輛。</p> <p>#2. 四門框式工程車汰換3輛2,550千元：二工處(Q2-1422)、三工處(VN-722)及五工處(RW-3693)各1輛。</p> <p>#3. 高空作業車新增三工處1輛2,595千元。</p> <p>#4. 灑水車汰換2輛6,000千元：二工處(SI-660)及三工處(VN-913)各1輛。</p> <p>#5. 機車汰換4輛、新增4輛440千元：重大橋樑工程處汰換4輛(LN5-657、LN5-660、LL5-507、LL5-511)、東西南工處新增4輛。</p> <p>3. 獎補助費1,000千元。</p> <p>(1) 損失及賠償1,000千元，係車輛機械肇事賠償費及慰問金。</p> <p>辦理公路工務管理、公路用地地籍整理及勞工安全衛生等業務經費，計編列27,812千元。</p>	

公路總局(本機關)  
歲出計畫提要及分支計畫概況表

中華民國99年度

單位：新臺幣千元

經資門併計

工作計畫名稱及編號	6029711000 公路及監理業務管理	預算金額	4,548,686
分支計畫及用途別科目	預算金額	承辦單位	說明
0200 業務費	27,612	養路組	1.業務費27,612千元(含業務宣導經費802千元)
0201 教育訓練費	4,379		：
0221 稅捐及規費	1,610		(1)教育訓練費4,379千元：
0250 按日按件計資酬金	1,028		<1>依勞工安全衛生法規定辦理在職員工之勞工安全衛生及預防災害訓練、交通維持、環境保護業務訓練及派員赴訓練機構接受相關訓練等3,779千元。
0251 委辦費	8,700		<2>用地人員訓練費600千元。
0271 物品	20		(2)稅捐及規費1,610千元，係無線電頻率使用規費。
0279 一般事務費	8,181		(3)按日按件計資酬金1,028千元：
0284 設施及機械設備養護費	344		<1>講座鐘點費155千元：
0291 國內旅費	3,350		#1.辦理交通維持、環境保護、勞工安全衛生講習及訓練聘請講師演講與授課鐘點費55千元。
0300 設備及投資	200		#2.用地人員訓練講座鐘點費100千元。
0304 機械設備費	100		<2>稿費873千元：
0319 雜項設備費	100		#1.用地人員訓練講義費85千元。
			#2.編輯公路工程月刊撰稿費、審查費、編輯費及校對費等788千元。
			(4)委辦費8,700千元：
			<1>宜蘭縣警察局辦理台2線梗枋臨時性固定地磅取締違規超載業務之人事、維護費1,600千元。
			<2>高雄縣警察局辦理深水固定地磅取締違規超載業務之人事、維護費用2,300千元。
			<3>苗栗縣警察局使用台1線白沙屯自動攝影地磅系統之人事、維護費1,600千元。
			<4>宜蘭縣警察局使用台9線蘇澳固定地磅系統之人事、維護費1,600千元。
			<5>臺東縣警察局辦理大武鄉南興固定地磅系統取締違規超載業務之人事、維護費1,600千元。
			(5)物品20千元，係購置反光背心、安全鞋及安全帽等勞安相關用品。
			(6)一般事務費8,181千元：
			<1>交通量調查550千元，係資料整理費。

公路總局(本機關)  
歲出計畫提要及分支計畫概況表

經資門併計

中華民國99年度

單位：新臺幣千元

工作計畫名稱及編號	6029711000 公路及監理業務管理	預算金額	4,548,686
分支計畫及用途別科目	預算金額	承辦單位	說明
06 公路公共運輸發展計畫	4,172,746	監理組	<p>&lt;2&gt;金路獎獎金4,950千元，係優良景觀類獎金700千元、路況養護類獎金2,950千元，用路人資訊類獎金400千元及傑出工程類獎金900千元。</p> <p>&lt;3&gt;印製交通安全宣導經費802千元。</p> <p>&lt;4&gt;公路基本資料影印等費用49千元。</p> <p>&lt;5&gt;公路工程月刊印刷費810千元。</p> <p>&lt;6&gt;購置交通、環保法令、勞安衛生標語及辦理交通、安衛、環保與工地觀摩、競賽等活動1,020千元。</p> <p>(7)設施及機械設備養護費344千元：</p> <p>&lt;1&gt;基地台、中繼台、行動台及無線電鐵塔保養維護等費用300千元。</p> <p>&lt;2&gt;圖資管理系統維護等費用44千元。</p> <p>(8)國內旅費3,350千元：</p> <p>&lt;1&gt;養路人員赴工地督導工程等業務差旅費2,450千元。</p> <p>&lt;2&gt;工程施工查核小組差旅費900千元。</p> <p>2.設備及投資200千元：</p> <p>(1)機械設備費100千元，係交通量調查偵測器等儀器設備汰舊換新。</p> <p>(2)雜項設備費100千元，係雜項設備之購置或改善。</p> <p>辦理公路公共運輸發展計畫(愛台12建設)，計編列4,172,746千元，其中經常門2,065,207千元，資本門2,107,539千元。</p> <p>1.業務費17,000千元：</p> <p>(1)一般事務費17,000千元，係推動交通部主管客運業辦理營運及服務評鑑制度暨成立本計畫推動專案辦公室相關費用。</p> <p>2.設備及投資186,000千元：</p> <p>(1)機械設備費150,000千元，係辦理推廣運用「先進大眾運輸系統」技術之「推動公路汽車客運動態資訊管理系統建置案」之相關實體建置費用。</p> <p>(2)雜項設備費36,000千元，係推動東部在地生活公共運輸服務改造計畫之在地生活公共運輸服務改造「提昇臺鐵東部站區觀光</p>
0200 業務費	17,000		
0279 一般事務費	17,000		
0300 設備及投資	186,000		
0304 機械設備費	150,000		
0319 雜項設備費	36,000		
0400 獎補助費	3,969,746		
0401 對台北市政府之補助	41,600		
0402 對高雄市政府之補助	62,400		
0410 對臺灣省各縣市之補助	1,709,600		
0429 對福建省各縣之補助	166,400		
0437 對國內團體之捐助	1,989,746		

公路總局(本機關)  
歲出計畫提要及分支計畫概況表

經資門併計

中華民國99年度

單位：新臺幣千元

工作計畫名稱及編號	6029711000 公路及監理業務管理	預算金額	4,548,686
分支計畫及用途別科目	預算金額	承辦單位	說明
			<p>服務」。</p> <p>3. 獎補助費3,969,746千元：</p> <p>(1) 補助地方政府辦理1,980,000千元：</p> <p>&lt;1&gt; 推動非正式公共運輸資源整合補助計畫400,000千元。</p> <p>&lt;2&gt; 規劃與構建轉運中心及高乘載優先通行設施(含候車亭等) 215,000千元。</p> <p>&lt;3&gt; 推動公車限齡汰換及補助汰換全新或較新車輛300,000千元。</p> <p>&lt;4&gt; 提昇公共運輸票證及資訊服務效能360,000千元。</p> <p>&lt;5&gt; 辦理推廣運用「先進大眾運輸系統」技術之「推動縣市公車動態管理系統」150,000千元。</p> <p>&lt;6&gt; 補助偏遠(離島)服務性路線營運虧損400,000千元。</p> <p>&lt;7&gt; 推動客運業營運及服務評鑑制度5,000千元。</p> <p>&lt;8&gt; 公共運輸使用率調查、統計及分析30,000千元。</p> <p>&lt;9&gt; 推動東部在地生活公共運輸服務改造計畫「利用ITS技術提升公路客運到站準點率」及「建置區域性彈性公共運輸接駁轉乘服務」120,000千元。</p> <p>(2) 補助交通部主管公路客運業推動公車限齡汰換及補助增購新車326,539千元。</p> <p>(3) 交通部主管公路客運業經營離島或偏遠地區營運虧損補貼及辦理一般公路客運路線(不含國道客運)票價補貼1,578,207千元。</p> <p>(4) 高鐵嘉義BRT客運路線營運虧損補貼35,000千元。</p> <p>(5) 推動東部在地生活公共運輸服務改造計畫「發展東部地區觀光巴士」50,000千元。</p>



**公路總局(本機關)**  
**歲出計畫提要及分支計畫概況表**

經費門併計

中華民國99年度

單位：新臺幣千元

工作計畫名稱及編號	6029712021 公路新建及養護計畫	預算金額	17,586,453
-----------	----------------------	------	------------

計畫內容：

預期成果：

1. 公路系統新建及改善計畫：
  - (1) 台2丙線興建及改善計畫。
  - (2) 台9線蘇花公路山區路段改善工程計畫。
  - (3) 台9線花東公路第三期道路改善計畫。
  - (4) 台11線東部濱海公路改善計畫。
  - (5) 台17線高雄林園至雙園大橋改善計畫。
  - (6) 台26線旭海至安朔段改善計畫。
  - (7) 聯合大學新舊校區聯外道路工程。
  - (8) 西濱快速公路跨布袋港南航道橋及梧棲匝道工程計畫。
  - (9) 東西向快速公路後續建設計畫。
  - (10) 東西向快速公路東石嘉義線東石至朴子段建設計畫。
  - (11) 東西向快速公路北門玉井線中山高至台1線路段建設計畫。
  - (12) 東西向快速公路臺南關廟線臺南仁德段建設計畫。
  - (13) 生活圈道路交通系統建設計畫(公路系統)。
  - (14) 配合河川治理計畫需辦理橋梁工程。
  - (15) 縣市政府老舊及受損橋梁整建計畫(第二期)。
  - (16) 縣、鄉道觀光風景軸線危險路段改善計畫。
  - (17) 公路建設綜合規劃設計作業。
  - (18) 建置高快速公路整體路網交通管理系統。
  - (19) 智慧型運輸系統即時路況資通平台之整合發展與應用推廣。
2. 公路養護計畫：辦理省道改善、養護及道路交通安全工程維護及改善等經費。

1. 公路系統新建及改善計畫：
  - (1) 省道之新建及改善部分：
    - <1>可紓解中山高速公路及第二高速公路擁擠之交通量。
    - <2>促進地區繁榮，帶動各地區發展。
    - <3>消除瓶頸路段，增加公路容量，提高公路服務水準，並促進行車順暢及安全。
    - <4>降低用路成本，增進沿海地區遊憩觀光發展。
    - <5>重要橋梁安全性提升及維護快速路網之基本效益。
    - <6>配合交通管理與控制策略，提升城際運輸系統之整體運作效能。
  - (2) 補助地方政府公路系統之新建及改善部分：
    - <1>解決生活圈內道路系統之瓶頸，提升道路系統服務水準。
    - <2>提升都市間運輸機能，強化各市鄉鎮間之往來服務，促進各市鎮生活、產業之分工，均衡發展。
    - <3>促進區內觀光遊憩資源之整體規劃與有效利用，並配合開發與環境之永續經營。
  - (3) 規劃設計作業部分：
    - <1>針對交通瓶頸路段或交通壅塞路段，預先辦理公路建設綜合規劃設計作業，對現有運輸系統可妥為規劃，使現有之交通運輸網更臻完善。
2. 公路養護計畫：
  - (1) 維護全國87條4,721公里省道道路品質。
  - (2) 維護區域交通流暢，增進行車安全。

分支計畫及用途別科目	預算金額	承辦單位	說明
01 公路系統新建及改善計畫	11,572,504	公路總局、國道高速公路局、國道新建工程局、內政部營建署	1. 台2丙線興建及改善計畫： <ol style="list-style-type: none"> <li>(1) 行政院82年2月3日臺82忠授一字1074號函核定，行政院93年4月6日院臺交字第0930017881號函指示剔除長泰至大溪路段，行政院95年10月17日院臺交字第0950047284號函指示先行辦理十分寮至福隆路段，計畫名稱修正為台2丙線興建及改善計畫，行政院並於96年12月4日院臺交字第0960054336號函核定修正計畫。</li> <li>(2) 本計畫屬愛台12建設；辦理暖暖至十分寮段、十分寮至雙溪段、雙溪至長泰段及長泰至福隆段，長約27.9公里，其中並包含「基平隧道」及「平雙隧道」。</li> <li>(3) 本計畫總經費6,080,837千元，期程83至102年度，截至98年度止已編列3,714,865千</li> </ol>
0300 設備及投資	6,971,967		
0303 公共建設及設施費	6,971,967		
0400 獎補助費	4,600,537		
0410 對臺灣省各縣市之補助	4,579,329		
0429 對福建省各縣之補助	21,208		

公路總局(本機關)  
歲出計畫提要及分支計畫概況表

中華民國99年度

單位：新臺幣千元

經費門併計

工作計畫名稱及編號	6029712021 公路新建及養護計畫	預算金額	17,586,453
分支計畫及用途別科目	預算金額	承辦單位	說明
			<p>元(83年度318,500千元、84年度404,889千元、86年度360,000千元、87年度422,228千元、88年度232,500千元、88年下半年及89年度366,480千元、90年度400,000千元、91年度200,000千元、93年度8,169千元、94年度81,465千元、95年度40,740千元、96年度50,000千元、97年度365,000千元及98年度464,894千元)，99年度續編385,000千元，以後年度預計編列1,980,972千元。</p> <p>(4)本年度編列預算385,000千元，辦理基隆暖暖至福隆等段工程及用地。</p> <p>2. 台9線蘇花公路山區路段改善工程計畫：</p> <p>(1)本計畫屬愛台12建設；北起蘇澳附近台2線與台9線路口，往南經東澳、南澳、觀音、谷風、漢本、和平、和中、和仁、清水至崇德，全長約77公里。</p> <p>(2)本計畫總經費27,800,000千元，期程98至106年度，98年度已編列30,000千元，99年度續編30,000千元，以後年度預計編列27,740,000千元。</p> <p>(3)本年度編列預算30,000千元，辦理本計畫可行性研究、工程規劃、優先改善路段環境影響評估及工程設計等作業、用地及施工等。</p> <p>3. 台9線花東公路第三期道路改善計畫：</p> <p>(1)行政院96年9月12日院臺交字第0960040850號函核定，修正計畫行政院97年5月1日院臺交字第0970016328號函核定。</p> <p>(2)本計畫屬愛台12建設；辦理台9線222k+400~235k+550、243k+600~246k+650路基新建工程。</p> <p>(3)本計畫總經費3,561,742千元，期程97至101年度，截至98年度止已編列1,028,000千元(97年度458,000千元及98年度570,000千元)，99年度續編800,000千元，以後年度預計編列1,733,742千元。</p> <p>(4)本年度編列預算800,000千元(全數預計投</p>

公路總局(本機關)  
歲出計畫提要及分支計畫概況表

經費門併計

中華民國99年度

單位：新臺幣千元

工作計畫名稱及編號	6029712021 公路新建及養護計畫	預算金額	17,586,453
分支計畫及用途別科目	預算金額	承辦單位	說 明
			<p>注於原住民族地區)，辦理用地徵收、設計及工程施工。</p> <p>4. 台11線東部濱海公路改善計畫：</p> <p>(1) 行政院81年3月17日臺81交字第9467號函核定，修正計畫行政院89年3月13日臺89交字第07385號函核定，第2次修正計畫行政院94年10月31日院臺交字第0940048447號函核定。</p> <p>(2) 本計畫屬愛台12建設；自花蓮至臺東(不含原台11線166k+000~173k+164路段，該路段已改編為台11乙線)除部分路段外，按計畫用地寬15至20公尺辦理徵收及拓寬改善，石門至長濱段配合觀光地區之交通需要，加設腳踏車專用道。</p> <p>(3) 本計畫總經費11,037,997千元，期程82至100年度，截至98年度止已編列9,916,223千元(82年度436,400千元、83年度446,300千元、84年度1,000,000千元、85年度690,000千元、86年度1,250,000千元、87年度1,755,570千元、88年度1,400,000千元、88年下半年及89年度313,346千元、90年度560,000千元、91年度10,000千元、92年度47,903千元、93年度377,565千元、94年度353,106千元、95年度408,874千元、96年度238,743千元、97年度120,222千元及98年度508,194千元)，99年度續編612,721千元，以後年度預計編列509,053千元。</p> <p>(4) 本年度編列預算612,721千元(全數預計投注於原住民族地區)，辦理：</p> <p style="padding-left: 20px;">&lt;1&gt;29k~57k等路基路面改善、用地取得及委託設計。</p> <p style="padding-left: 20px;">&lt;2&gt;全線景觀改善工程。</p> <p style="padding-left: 20px;">&lt;3&gt;環境監測委託服務。</p> <p>5. 台17線高雄林園至雙園大橋改善計畫：</p> <p>(1) 行政院93年11月3日院臺交字第0930048841號函核定，修正計畫行政院96年1月19日院臺交字第096001826號函核定。</p> <p>(2) 本計畫屬愛台12建設；台17線省道為縱貫</p>

公路總局(本機關)  
歲出計畫提要及分支計畫概況表

經資門併計

中華民國99年度

單位：新臺幣千元

工作計畫名稱及編號	6029712021 公路新建及養護計畫	預算金額	17,586,453
分支計畫及用途別科目	預算金額	承辦單位	說明
			<p>全省沿海地區之西濱公路，台17線242k+650~247k+560路段屬高雄縣林園鄉境內都市計畫道路，北起高雄市交界，南迄雙園大橋，為往來高雄市區與屏東縣沿海地區的主要交通動脈，向北可通高雄市區、小港機場、臨海工業區、高雄二港口，向南經雙園大橋往屏東、林邊、恆春墾丁等地，本幹道同時也是林園工業區之主要聯外道路。</p> <p>(3)本計畫總經費2,112,000千元，期程96至99年度，截至98年度止已編列2,046,346千元(96年度1,353,850千元、97年度692,496千元及「98年度原編258,900千元，擬調移258,900千元，98年度調整為0。」)，99年度續編65,654千元。</p> <p>(4)本年度編列預算65,654千元，辦理242k+650~247k+560拓寬工程及用地費。</p> <p>6.台26線旭海至安朔段改善計畫：</p> <p>(1)台26線港口至安朔段公路整體改善計畫奉行政院92年1月24日院臺交字第0920003678號函原則同意先辦理安朔至旭海段，修正計畫行政院95年10月13日院臺交字第0950047289號函核定，計畫名稱修正為台26線旭海至安朔段改善計畫。</p> <p>(2)本計畫屬愛台12建設；辦理自臺東安朔起沿濱海線至旭海等路段改善工程。</p> <p>(3)本計畫總經費1,858,000千元，期程92至100年度，截至98年度止已編列325,223千元(92年度10,000千元、93年度53,000千元、94年度43,000千元、95年度23,309千元、96年度80,000千元、97年度65,914千元及98年度50,000千元)，99年度續編112,000千元，以後年度預計編列1,420,777千元。</p> <p>(4)本年度編列預算112,000千元，辦理0k+000~11k+970規劃設計、用地補償及工程施工等。</p> <p>7.聯合大學新舊校區聯外道路工程：</p> <p>(1)行政院96年8月7日院臺交字第0960034368</p>

公路總局(本機關)  
歲出計畫提要及分支計畫概況表

經費門併計

中華民國99年度

單位：新臺幣千元

工作計畫名稱及編號	6029712021 公路新建及養護計畫	預算金額	17,586,453
分支計畫及用途別科目	預算金額	承辦單位	說明
			<p>號函原則同意，工程經費奉行政院公共工程委員會97年2月5日工程技字第09700043540號函核定，用地費及12%工程經費由縣府負擔。</p> <p>(2)本計畫屬愛台12建設；聯合大學八甲新校區銜接台13線之新闢聯外道路，計長2,585公尺，採雙向2車道配置，道路橫斷面路幅寬25公尺；。</p> <p>(3)本計畫總經費775,300千元(不含地方配合款454,100千元)，期程97至99年度，截至98年度止已編列612,000千元(97年度197,000千元及98年度415,000千元)，99年度續編163,280千元。</p> <p>(4)本年度編列預算163,280千元，係補助苗栗縣政府辦理工程施工。</p> <p>8.西濱快速公路跨布袋港南航道橋及梧棲匝道工程計畫：</p> <p>(1)行政院96年9月4日院臺交字第0960040539號函核定。</p> <p>(2)本計畫屬愛台12建設；辦理跨布袋港南航道路段及梧棲路段設置上下匝道等2項工程。</p> <p>(3)本計畫總經費2,227,800千元，期程97至100年度，截至98年度止已編列1,461,100千元(97年度616,500千元及98年度844,600千元)，99年度續編393,700千元，以後年度預計編列373,000千元。</p> <p>(4)本年度編列預算393,700千元，辦理：</p> <p style="margin-left: 20px;">&lt;1&gt;跨布袋港南航道路段、梧棲路段設置上下匝道。</p> <p style="margin-left: 20px;">&lt;2&gt;工務行政費35,000千元：</p> <p style="margin-left: 40px;">#1.人事費35,000千元：荐派42人及聘用人員11人，計53人所需經費。</p> <p>9.東西向快速公路後續建設計畫：</p> <p>(1)行政院94年7月8日院臺交字第0940028773號函核定，「八里新店線中和至秀朗橋段增設上橋匝道工程」行政院95年2月9日院臺交字第0950001434號函核定，「工程經</p>

公路總局(本機關)  
歲出計畫提要及分支計畫概況表

經費門併計

中華民國99年度

單位：新臺幣千元

工作計畫名稱及編號	6029712021 公路新建及養護計畫	預算金額	17,586,453
分支計畫及用途別科目	預算金額	承辦單位	說明
			<p>費」行政院95年5月17日院臺交字第0950023375號函核定，「八卦山隧道消防及公路警察人員訓練設備廳舍、公路總局自衛消防隊辦公廳舍新建計畫」行政院95年8月9日院臺交字第0950037604號函核定。另行政院98年3月13日院臺交字第0980011307號函核定總經費20,718,160千元。</p> <p>(2)本計畫屬愛台12建設；原東西向快速公路建設計畫下12條路線歷經10餘年建設，皆已有效達成原本預期之目標。考量後續配合整體地方發展需要，並加強現有東西向快速公路運轉功能，為期達成有效管控，乃成立本「東西向快速公路後續建設計畫」。辦理八里新店線第1優先後續路段工程(含八里新店線台1線高架工程)、萬里瑞濱線七堵地區上下匝道工程、萬里瑞濱線深澳坑匝道工程、八里新店線第2-2標C、D匝道工程、漢寶草屯線消防設備及廳舍費等。</p> <p>(3)本計畫總經費20,718,160千元，期程95至99年度，截至98年度止已編列20,008,522千元(95年度5,354,549千元、96年度4,607,439千元、97年度4,376,534千元及98年度5,670,000千元)，99年度續編700,000千元。</p> <p>(4)本年度編列預算700,000千元，內政部營建署辦理：</p> <p>&lt;1&gt;萬里瑞濱線：314,500千元：A.工程建築307,500千元。B.工務行政費7,000千元： ：a.人事費6,719千元(約僱工程人員12人所需經費)。b.業務費180千元(一般事務費100千元，公務車輛稅捐及規費53千元，公務車輛保險費17千元，辦公器具養護費10千元)。c.設備及投資101千元(資訊軟硬體設備購置)。</p> <p>&lt;2&gt;八里新店線385,500千元：A.規劃設計費5,000千元。B.工程建築358,500千元。C.工務行政費22,000千元：a.人事費19,599千元(約僱工程人員35人所需經費)。b</p>

公路總局(本機關)  
歲出計畫提要及分支計畫概況表

經資門併計

中華民國99年度

單位：新臺幣千元

工作計畫名稱及編號	6029712021 公路新建及養護計畫	預算金額	17,586,453
分支計畫及用途別科目	預算金額	承辦單位	說明
			<p>.業務費1,000千元(一般事務費780千元，公務車輛稅捐及規費159千元，公務車輛保險費51千元，辦公器具養護費10千元)。c.設備及投資1,401千元(資訊軟體設備費，購置電腦等週邊硬體設備及套裝軟體、應用系統開發規劃設計等)。</p> <p>10.東西向快速公路東石嘉義線東石至朴子段建設計畫：</p> <p>(1)行政院96年5月14日院臺交字第0960021211號函核定，第1次修正計畫行政院98年6月8日院臺交字第0980029867號函核定。</p> <p>(2)本計畫屬愛台12建設；西起東石鄉經朴子都市計畫區南邊通過，續往東至台19線銜接本路線朴子至鹿草段，全路段長約7.2公里，並設置台19線西側上下匝道乙處。路線之幾何設計標準依據交通部90年頒布「公路路線設計規範」2級平原區辦理。</p> <p>(3)本計畫總經費3,777,600千元，期程95至101年度，截至98年度止已編列1,072,060千元(95年度30,000千元、96年度162,760千元、97年度140,000千元及98年度739,300千元)，99年度續編765,915千元，以後年度預計編列1,939,625千元。</p> <p>(4)本年度編列預算765,915千元，辦理工程施工及補辦用地徵收。</p> <p>11.東西向快速公路北門玉井線中山高至台1線路段建設計畫：</p> <p>(1)行政院92年3月20日院臺交字第0920012837號函核定，修正計畫行政院95年2月8日院臺交字第0950003571號函核定，第2次修正計畫行政院96年4月19日院臺交字第0960015413號函核定。</p> <p>(2)本計畫屬愛台12建設；路線全長14.35公里，自北門玉井線與中山高速公路相交至與台1線路段間之高架橋工程。</p> <p>(3)本計畫總經費11,165,160千元，期程92至99年度，截至98年度止已編列9,378,672千元(92年度356,000千元、93年度1,057,996</p>

公路總局(本機關)  
歲出計畫提要及分支計畫概況表

經資門併計

中華民國99年度

單位：新臺幣千元

工作計畫名稱及編號	6029712021 公路新建及養護計畫	預算金額	17,586,453
分支計畫及用途別科目	預算金額	承辦單位	說 明
			<p>千元、94年度1,140,424千元、95年度2,085,000千元、96年度1,426,000千元、97年度1,461,352千元及98年度1,851,900千元)，99年度續編1,200,000千元。</p> <p>(4)本年度編列預算1,200,000千元，辦理工程施工、用地及地上物補償。</p> <p>12.東西向快速公路臺南關廟線臺南仁德段建設計畫：</p> <p>(1)行政院95年9月12日院臺交字第0950042559號函核復，原則同意優先闢建台1線至2-11號道路(永安街)長約2.7公里路段，主線配置雙向各2車道。優先闢建路段工程經費奉行政院96年6月25日院臺交字第0960028419號函核定，修正計畫奉行政院98年1月5日院臺交字第0970060802號函核定期程展延至99年3月。</p> <p>(2)本計畫屬愛台12建設；自西濱公路臺南市黃金海岸風景區附近起，往東至台1線銜接已完工通車之台86線，全長約為4.7公里。</p> <p>(3)本計畫總經費1,860,270千元，期程94至99年度，截至98年度止已編列1,390,353千元(94年度1,000千元、95年度100,000千元、96年度360,000千元、97年度473,994千元及98年度455,359千元)，99年度續編400,000千元。</p> <p>(4)本年度編列預算400,000千元，辦理工程施工等所需經費。</p> <p>13.生活圈道路交通系統建設計畫(公路系統)：</p> <p>(1)行政院98年2月10日院臺交字第0980004395號函核定。</p> <p>(2)本計畫屬愛台12建設；辦理基隆、臺北、桃園中壢、新竹、苗栗、臺中、彰化、南投、雲林、嘉義、新營、臺南、高雄、屏東、澎湖、臺東、花蓮、宜蘭等生活圈道路交通系統建設計畫之道路工程。</p> <p>(3)本計畫總經費36,000,000千元(不含地方配合款6,269,888千元)，期程98至103年度，98年度已編列6,300,000千元，99年度續編</p>



公路總局(本機關)  
歲出計畫提要及分支計畫概況表

經費門併計

中華民國99年度

單位：新臺幣千元

工作計畫名稱及編號	6029712021 公路新建及養護計畫	預算金額	17,586,453
分支計畫及用途別科目	預算金額	承辦單位	說 明
			<p>2,900,000千元，以後年度預計編列26,800,000千元。</p> <p>(4)本年度編列預算2,900,000千元，其中設備及投資200,000千元，獎補助費2,700,000千元。辦理基隆、臺北、桃園中壢、新竹、苗栗、臺中、南投、彰化、雲林、嘉義、新營、臺南、高雄、屏東、澎湖、臺東、花蓮、宜蘭等生活圈道路交通系統建設計畫道路工程之新建及改善。</p> <p>14. 配合河川治理計畫需辦理橋梁工程：</p> <p>(1)行政院97年12月9日院臺交字第0970056195號函略以：配合河川治理計畫部分，請交通部彙整理計畫內需辦理橋梁工程報院，並逐年編列預算據以辦理。</p> <p>(2)本計畫屬愛台12建設；辦理配合各河川治理計畫所需整建之橋梁及配合易淹水地區水患治理計畫需辦理之橋梁及箱涵整建。</p> <p>(3)本計畫總經費7,648,683千元，期程98至102年度，98年度已編列1,112,196千元，99年度續編470,000千元，以後年度預計編列6,066,487千元。</p> <p>(4)本年度編列預算470,000千元(其中預計投注於原住民族地區136,967千元)，辦理橋梁及箱涵之整建。</p> <p>15. 縣市政府老舊及受損橋梁整建計畫(第二期)：</p> <p>(1)本計畫屬愛台12建設；為協助縣市政府加速辦理老舊受損橋梁整建，本計畫預計於99至101年期間補助各縣市政府辦理其所轄縣道、鄉道及市區道路內之老舊受損橋梁整建。</p> <p>(2)本計畫總經費4,916,778千元(不含地方配合款685,117千元)，期程99至101年度，99年度編列1,457,257千元，以後年度預計編列3,459,521千元。</p> <p>(3)本年度編列預算1,457,257千元，補助各縣市政府辦理其所轄縣道、鄉道及市區道路內之老舊受損橋梁整建。</p>

公路總局(本機關)  
歲出計畫提要及分支計畫概況表

經資門併計

中華民國99年度

單位：新臺幣千元

工作計畫名稱及編號	6029712021 公路新建及養護計畫	預算金額	17,586,453
分支計畫及用途別科目	預算金額	承辦單位	說明
			<p>16. 縣、鄉道觀光風景軸線危險路段改善計畫：</p> <p>(1) 行政院96年11月22日院臺交字第0960052437號函，指示儘速研提地方政府易肇事路段等計畫報核，俾據以推動辦理。交通部97年10月3日交路字第0970009004號函指示本局儘速研提縣、鄉道(觀光地區)危險路段改善計畫，俾利循序報奉核定後據以辦理。</p> <p>(2) 本計畫屬愛台12建設；補助地方政府辦理縣、鄉道觀光風景軸線危險路段改善。</p> <p>(3) 本計畫總經費2,237,420千元(不含地方配合款559,765千元)，期程98至100年度，98年度已編列200,000元，99年度續編200,000千元，以後年度預計編列1,837,420千元。</p> <p>(4) 本年度編列預算200,000千元，係補助地方政府辦理縣、鄉道觀光風景軸線危險路段改善。</p> <p>17. 公路建設綜合規劃設計作業：</p> <p>(1) 行政院92年4月14日院臺工字第0920018915號函修正之政府公共工程計畫與經費審議作業要點第4條：「為健全公共工程計畫之推動，主辦機關應先行編列預算或籌措經費，用以辦理新興工程計畫有關先期規劃構想(或可行性評估)、民間參與公共建設之可行性與財務效益評估、先期規劃及綜合規劃與設計等作業，並應依『公共工程規劃設計服務廠商評選作業注意事項』辦理規劃設計廠商之評選作業及規劃設計事宜。」規定辦理。</p> <p>(2) 本年度編列預算160,000千元(公路總局98,000千元、國道新建工程局9,000千元、運輸研究所5,000千元及內政部營建署48,000千元)，其中設備及投資80,000千元，獎補助費80,000千元；辦理各項公路建設計畫及生活圈道路交通系統建設計畫中，為健全公共工程計畫之推動而需先行配合計畫作業辦理之可行性研究或綜合規劃設計等</p>

公路總局(本機關)  
歲出計畫提要及分支計畫概況表

經費門併計

中華民國99年度

單位：新臺幣千元

工作計畫名稱及編號	6029712021 公路新建及養護計畫	預算金額	17,586,453
分支計畫及用途別科目	預算金額	承辦單位	說明
			<p>先期作業。</p> <p>18. 建置高快速公路整體路網交通管理系統：</p> <p>(1) 行政院93年11月12日院臺交字第0930049414號核定建設計畫，另行政院公共工程會95年12月28日工程技字第09500503560號核定工程總經費3,494,364千元。本計畫由原建置7條東西向快速公路交控系統，擴增為12條整體建置，行政院96年8月29日院臺交字第0960039963號函核定，計畫期程修正至99年12月底建置完成。另奉行政院97年9月2日院臺交字第0970036068號函核定總經費調整為4,923,474千元。</p> <p>(2) 本計畫屬愛台12建設；本工程計畫範圍及內容係依據綜合規劃所建議之路網分級進行調整，包括納入國道高速公路局管轄之東西向快速公路交通控制系統工程、國道既有系統功能配合提昇及「交通資訊管理及協調指揮中心」(TIMCC)系統工程。</p> <p>(3) 本計畫總經費3,303,474千元(不含國道基金1,620,000千元)，期程90至99年度，截至98年度止已編列1,348,390千元(90年度20,000千元、91年度30,000千元、93年度20,000千元、94年度30,000千元、95年度60,308千元、96年度288,927千元、97年度289,870千元及98年度609,285千元)，99年度續編614,977千元。</p> <p>(4) 本年度編列預算614,977千元，國道高速公路局辦理快速公路部分設計、施工、監造及管理。</p> <p>19. 智慧型運輸系統即時路況資通平台之整合發展與應用推廣：</p> <p>(1) 本計畫屬愛台12建設，係智慧臺灣—交通管理及資訊服務系統之建置與推廣計畫之子計畫。</p> <p>(2) 省道道路交通資訊自動蒐集系統之建置與維運：</p> <p>&lt;1&gt; 全案依路網管理急迫性逐步辦理重要瓶頸路段設置交通資料蒐集及影像監視系</p>

公路總局(本機關)  
歲出計畫提要及分支計畫概況表

經資門併計

中華民國99年度

單位：新臺幣千元

工作計畫名稱及編號	6029712021 公路新建及養護計畫	預算金額	17,586,453
分支計畫及用途別科目	預算金額	承辦單位	說明
02 公路養護計畫	6,013,949	養路組、新工組、規劃組	<p>統、提升及增設交通控制中心與提供道路壅塞、通阻及改道即時資訊。</p> <p>&lt;2&gt;本計畫總經費665,000千元，期程97至100年度，截至98年度止已編列373,570千元(97年度105,570千元及98年度268,000千元)，99年度續編124,000千元，以後年度預計編列167,430千元。</p> <p>&lt;3&gt;本年度編列預算124,000千元，辦理：</p> <p>#1. 建置省道資訊可變標誌約65處。</p> <p>#2. 建置省道易壅塞路段之即時路況交通資訊蒐集系統約70處。</p> <p>#3. 建置省道一般路段之即時路況交通資訊蒐集系統約90處。</p> <p>(3)北臺灣科技走廊智慧型運輸系統：</p> <p>&lt;1&gt;興建資訊看板、車輛偵測器、設置南港軟體園區至新竹科學園區交通資訊網站、室內資訊顯示與Kiosk設施、納入停車場資訊及個人資訊收發系統增值應用等。</p> <p>&lt;2&gt;本計畫總經費100,000千元，期程97至100年度，截至98年度止已編列50,000千元(97年度25,000千元及98年度25,000千元)，99年度續編18,000千元，以後年度預計編列32,000千元。</p> <p>&lt;3&gt;本年度編列預算18,000千元，運輸研究所辦理：</p> <p>#1. 推動替代道路交通資訊及控制系統之整合與示範系統建置。</p> <p>#2. 交通資訊與控制介面監控機制整合系統建置。</p>
0300 設備及投資	6,013,949		
0303 公共建設及設施費	6,013,949		<p>辦理省道重點養護、一般養護、災害工程、道路交通安全工程維護及改善、公路改善、防災整備及公路規劃等經費。</p> <p>1. 本年度編列預算6,013,949千元(其中預計投注於原住民族地區1,203,000千元)，辦理：</p> <p>(1)省道公路養護6,011,949千元：</p> <p>&lt;1&gt;重點養護250,949千元：</p> <p>#1. 重點養護費202,839千元。</p>

公路總局(本機關)  
歲出計畫提要及分支計畫概況表

經費門併計

中華民國99年度

單位：新臺幣千元

工作計畫名稱及編號	6029712021 公路新建及養護計畫	預算金額	17,586,453
分支計畫及用途別科目	預算金額	承辦單位	說明
			<p>#2.臺灣苗栗以北地區大氣中氯鹽與橋梁腐蝕劣化影響之研究3,110千元。</p> <p>#3.本局轄管省道橋梁目視、耐洪、承载力安全評估暨後續進一步詳細檢查計畫45,000千元。</p> <p>&lt;2&gt;一般養護費2,278,000千元： #1.養護費2,200,000千元。 #2.公路養護作業費78,000千元。</p> <p>&lt;3&gt;公路工程災害準備費500,000千元。</p> <p>&lt;4&gt;道路交通安全工程824,000千元： #1.交通工程維護及改善626,000千元。 #2.附屬之交通安全設施95,000千元。 #3.長隧道通車後附屬設施(照明、機電、通風、空調、監控等)維持費103,000千元。</p> <p>&lt;5&gt;公路改善2,139,000千元： #1.工程改善費1,928,000千元。 #2.先期作業費61,000千元。 #3.公路綠美化150,000千元。</p> <p>&lt;6&gt;公路防災整備作業費20,000千元。</p> <p>(2)公路規劃2,000千元：辦理公路改善或新闢規劃、測量、鑽探、設計、環境影響評估及地圖採購製作等工作，係尚未成立預算，下一年度辦理之工程先期作業。</p>

公路總局(本機關)  
歲出計畫提要及分支計畫概況表

經費門併計

中華民國99年度

單位：新臺幣千元

工作計畫名稱及編號	6029712022 重大建設聯絡道路改善計畫	預算金額	75,790
-----------	-------------------------	------	--------

計畫內容：

1. 交流道連絡道暨聯外道路改善計畫：  
(1) 東西向快速公路交流道連絡道改善計畫。

預期成果：

1. 交流道連絡道暨聯外道路改善計畫：  
<1>充分發揮高速公路系統之中樞公路幹道機能。  
<2>提高交通連絡道路服務水準，消除運輸瓶頸。  
<3>疏導都市地區過境交通壓力，裨益都市發展與土地使用。  
<4>溝通並改善快速公路與其相關市鎮、港埠、機場、生產中心、工業區、鐵路場站及重要觀光地區間之交通。

分支計畫及用途別科目	預算金額	承辦單位	說明
01 交流道連絡道暨聯外道路改善計畫	75,790	新工組	1. 東西向快速公路交流道連絡道改善計畫： (1) 行政院91年9月30日院臺交字第0910048574號函及行政院92年3月7日院臺交字第0920011084號函核定，第1次修正計畫行政院96年8月7日院臺交字第0960034368號函核定，第2次修正計畫行政院98年7月8日院臺交字第0980039145號函核定。 (2) 本計畫屬愛台12建設；改善東西向快速公路9處交流道之10項連絡道路，優先辦理萬里瑞濱線大華交流道一、二路拓寬等第1期10項工程，本局部分包括觀音大溪線115線1k+289~7k+205拓寬改善、南寮竹東線武陵路高架橋延伸工程及新中正橋交流道至122縣道二重埔加油站、北門玉井線台19甲線麻豆至下營、高雄潮州線台21線銜接台1線及台17線拓寬等5項工程。 (3) 本計畫總經費1,661,320千元(不含地方配合款528,680千元)，期程92至99年度，截至98年度止已編列1,585,530千元(90年度追加預算規劃設計費10,000千元、92年度41,500千元、93年度124,000千元、94年度457,500千元、95年度500,308千元、96年度286,462千元、97年度117,090千元「含擴大內需支應物調款31,530千元」及98年度48,670千元)，99年度續編75,790千元。 (4) 本年度編列預算75,790千元，係補助新竹市政府辦理武陵路高架橋延伸工程。
0400 獎補助費	75,790		
0410 對臺灣省各縣市之補助	75,790		

**公路總局(本機關)**  
**歲出計畫提要及分支計畫概況表**

經資門併計

中華民國99年度

單位：新臺幣千元

工作計畫名稱及編號	6029719002 營建工程	預算金額	273,513
-----------	-----------------	------	---------

計畫內容：

公路總局辦公大樓新建工程：依據國家資產經營管理委員會決議公路總局擬遷建臺北市萬華區萬大段一小段291-2地號土地（東園街）興建地上九層地下二層鋼骨辦公大樓一棟。

預期成果：

公路總局辦公大樓新建工程：

1. 公路總局辦公廳原址（公園段二小段341、342地號）位處商業區及交通要塞，作為辦公廳舍使用較不符經濟效益且恐阻礙都市發展。俟新辦公大樓建造完成及搬遷後，亦將現使用之土地及其地上建物變更為非公用財產移交財政部國有財產局接管，作更適當用途規劃，充分提高土地使用效益。
2. 公路總局現辦公大樓興建已近40年使用已久，當初內部空間規劃已不敷使用同仁辦公環境擁擠且相關硬體設備老舊，電力容量已不堪負荷。若新建辦公大樓除各單位空間可整體規劃，同仁辦公環境亦較舒暢不僅可提升員工士氣及行政效率且相關硬體設備亦可改善，以符合e化政府目標，提升政府形象。

分支計畫及用途別科目	預算金額	承辦單位	說明
01 營建工程	273,513	新工組	辦理營繕工程經費，計編列273,513千元。
0300 設備及投資	273,513		1. 房屋建築及設備費273,513千元：
0302 房屋建築及設備費	273,513		(1) 公路總局辦公大樓新建工程：本計畫總經費1,261,600千元，期程97至102年度，截至98年度止已編列15,700千元(97年度)，99年度續編273,513千元，以後年度預計編列972,387千元。

公路總局(本機關)  
歲出計畫提要及分支計畫概況表

經資門併計

中華民國99年度

單位：新臺幣千元

工作計畫名稱及編號	6029719800 第一預備金	預算金額	3,262
計畫內容：		預期成果：	
分支計畫及用途別科目	預算金額	承辦單位	說明
01 第一預備金	3,262	公路總局	
0900 預備金	3,262		
0901 第一預備金	3,262		



**公路總局(本機關)  
各項費用彙計表**

中華民國99年度

單位：新臺幣千元

工作計畫名稱及編號 第一、二級用途別 科目名稱及編號	6029710100 一般行政	6029711000 公路及監理業 務管理	6029712021 公路新建及養 護計畫	6029712022 重大建設聯絡 道路改善計畫	6029719002 營建工程	6029719800 第一預備金
合計	932,978	4,548,686	17,586,453	75,790	273,513	3,262
0100人事費	862,615	-	-	-	-	-
0103法定編制人員待遇	517,391	-	-	-	-	-
0104約聘僱人員待遇	32,849	-	-	-	-	-
0105技工及工友待遇	18,228	-	-	-	-	-
0111獎金	151,812	-	-	-	-	-
0121其他給與	27,202	-	-	-	-	-
0131加班值班費	25,818	-	-	-	-	-
0142退休退職給付	1,003	-	-	-	-	-
0143退休離職儲金	47,495	-	-	-	-	-
0151保險	40,817	-	-	-	-	-
0200業務費	62,952	308,592	-	-	-	-
0201教育訓練費	8,523	5,527	-	-	-	-
0202水電費	1,083	5,057	-	-	-	-
0203通訊費	1,860	7,798	-	-	-	-
0211土地租金	6,151	-	-	-	-	-
0215資訊服務費	-	21,000	-	-	-	-
0219其他業務租金	1,475	-	-	-	-	-
0221稅捐及規費	55	5,192	-	-	-	-
0231保險費	166	1,792	-	-	-	-
0249臨時人員酬金	-	6,353	-	-	-	-
0250按日按件計資酬金	811	42,974	-	-	-	-
0251委辦費	-	8,700	-	-	-	-
0261國際組織會費	210	-	-	-	-	-
0262國內組織會費	280	-	-	-	-	-
0271物品	2,800	20,426	-	-	-	-
0279一般事務費	34,533	159,037	-	-	-	-
0282房屋建築養護費	881	2,413	-	-	-	-
0283車輛及辦公器具養護費	300	6,923	-	-	-	-
0284設施及機械設備養護費	964	3,599	-	-	-	-

公路總局(本機關)  
各項費用彙計表

中華民國99年度

單位：新臺幣千元

工作計畫名稱及編號 第一、二級用途別 科目名稱及編號	6029710100 一般行政	6029711000 公路及監理業 務管理	6029712021 公路新建及養 護計畫	6029712022 重大建設聯絡 道路改善計畫	6029719002 營建工程	6029719800 第一預備金
0291國內旅費	1,820	11,568	-	-	-	-
0293國外旅費	396	-	-	-	-	-
0294運費	150	184	-	-	-	-
0295短程車資	50	49	-	-	-	-
0299特別費	444	-	-	-	-	-
0300設備及投資	2,021	266,106	12,985,916	-	273,513	-
0302房屋建築及設備費	1,800	-	-	-	273,513	-
0303公共建設及設施費	-	-	12,985,916	-	-	-
0304機械設備費	-	154,350	-	-	-	-
0305運輸設備費	-	37,735	-	-	-	-
0306資訊軟硬體設備費	-	36,526	-	-	-	-
0319雜項設備費	221	37,495	-	-	-	-
0400獎補助費	5,390	3,973,988	4,600,537	75,790	-	-
0401對台北市政府之補助	-	41,600	-	-	-	-
0402對高雄市政府之補助	-	62,400	-	-	-	-
0410對臺灣省各縣市之補助	-	1,709,600	4,579,329	75,790	-	-
0429對福建省各縣之補助	-	166,400	21,208	-	-	-
0437對國內團體之捐助	1,226	1,989,746	-	-	-	-
0445社會福利津貼及濟助	288	-	-	-	-	-
0471損失及賠償	-	1,310	-	-	-	-
0475獎勵及慰問	3,876	2,932	-	-	-	-
0900預備金	-	-	-	-	-	3,262
0901第一預備金	-	-	-	-	-	3,262

公路總局(本機關)  
各項費用彙計表(續)

中華民國99年度

單位：新臺幣千元

工作計畫名稱及編號 第一、二級用途別 科目名稱及編號					合 計
合 計					23,420,682
0100人事費					862,615
0103法定編制人員待遇					517,391
0104約聘僱人員待遇					32,849
0105技工及工友待遇					18,228
0111獎金					151,812
0121其他給與					27,202
0131加班值班費					25,818
0142退休退職給付					1,003
0143退休離職儲金					47,495
0151保險					40,817
0200業務費					371,544
0201教育訓練費					14,050
0202水電費					6,140
0203通訊費					9,658
0211土地租金					6,151
0215資訊服務費					21,000
0219其他業務租金					1,475
0221稅捐及規費					5,247
0231保險費					1,958
0249臨時人員酬金					6,353
0250按日按件計資酬金					43,785
0251委辦費					8,700
0261國際組織會費					210
0262國內組織會費					280
0271物品					23,226
0279一般事務費					193,570
0282房屋建築養護費					3,294
0283車輛及辦公器具養護費					7,223
0284設施及機械設備養護費					4,563

公路總局(本機關)  
各項費用彙計表(續)

中華民國99年度

單位：新臺幣千元

工作計畫名稱及編號 第一、二級用途別 科目名稱及編號					合 計
0291國內旅費					13,388
0293國外旅費					396
0294運費					334
0295短程車資					99
0299特別費					444
0300設備及投資					13,527,556
0302房屋建築及設備費					275,313
0303公共建設及設施費					12,985,916
0304機械設備費					154,350
0305運輸設備費					37,735
0306資訊軟硬體設備費					36,526
0319雜項設備費					37,716
0400獎補助費					8,655,705
0401對台北市政府之補助					41,600
0402對高雄市政府之補助					62,400
0410對臺灣省各縣市之補助					6,364,719
0429對福建省各縣之補助					187,608
0437對國內團體之捐助					1,990,972
0445社會福利津貼及濟助					288
0471損失及賠償					1,310
0475獎勵及慰問					6,808
0900預備金					3,262
0901第一預備金					3,262

公路總局(本機關)

人事費分析表

中華民國99年度

單位：新臺幣千元

人 事 費 別	金 額	說 明
一、民意代表待遇	-	
二、政務人員待遇	-	
三、法定編制人員待遇	517,391	
四、約聘僱人員待遇	32,849	
五、技工及工友待遇	18,228	
六、獎金	151,812	
七、其他給與	27,202	
八、加班值班費	25,818	超時加班費6,246千元。
九、退休退職給付	1,003	
十、退休離職儲金	47,495	
十一、保險	40,817	
十二、調待準備	-	
合 計	862,615	

公路總局  
預算員額  
中華民國

科 目				員 額 ( 單位 :														
款	項	目	節	名 稱	職 員		警 察		法 警		駐 衛 警		工 友		技 工		駕 駛	
					本年度	上年度	本年度	上年度	本年度	上年度	本年度	上年度	本年度	上年度	本年度	上年度	本年度	上年度
14				0029000000 交通部主管	850	850	-	-	-	-	-	-	55	55	-	-	-	-
	6			0029710000 公路總局及所屬	850	850	-	-	-	-	-	-	55	55	-	-	-	-
			1	6029710100 一般行政	850	850	-	-	-	-	-	-	55	55	-	-	-	-

(本機關)

明細表

99年度

單位：新臺幣千元

人 )								年 需 經 費			說 明
聘 用		約 僱		駐外雇員		合 計		本 年 度	上 年 度	比 較	
本 年 度	上 年 度	本 年 度	上 年 度	本 年 度	上 年 度	本 年 度	上 年 度				
27	29	27	27	-	-	959	961	813,520	821,061	-7,541	
27	29	27	27	-	-	959	961	813,520	821,061	-7,541	
27	29	27	27	-	-	959	961	813,520	821,061	-7,541	

# 公路總局(本機關) 公務車輛明細表

中華民國99年度

單位：新臺幣千元

車輛數 (車號)	車輛種類	乘客人數 不含司機	購置 年月	汽缸總排氣量 (立方公分)	油料費			養護費	其它	備註
					數量(公升)	單價(元)	金額			
合計					29,452		803	5,896	1,771	
公路總局					26,292		717	349	148	
OA-8007	小客車	4	83.10	1,998					11	
HF-1688	小客車	4	83.11	2,164					11	
F8-1999	小客車	4	85.05	1,986	1,716	27.28	46.8	30	11	
Q2-5788	小客車	4	87.01	1,995	1,716	27.28	46.8	30	11	
3236-EV	小客車	4	87.01	1,995	1,716	27.28	46.8	30	11	
K9-1689	小客車	4	87.01	1,995	1,716	27.28	46.8	30	11	
S5-1688	小客車	4	87.11	1,995	1,716	27.28	46.8	30	11	
Q8-1688	小客車	4	87.11	1,995	1,716	27.28	46.8	30	11	
T6-8889	小客車	4	87.11	1,995	1,716	27.28	46.8	30	11	
6C-7038	小客車	4	88.01	1,995	1,716	27.28	46.8	30	11	
E9-8668	小客車	4	88.02	1,997	1,716	27.28	46.8	30	11	
5568-MS	小客車	4	95.01	1,998	1,716	27.28	46.8	13	11	
5601-EK	小貨車	1	94.07	2,350	1,716	27.28	46.8	20	4	
5605-EK	小貨車	1	94.07	2,350	1,716	27.28	46.8	20	4	
5458-VA	小貨車	1	98.07	2,378	1,716	27.28	46.8	6	4	
5459-VA	小貨車	1	98.07	2,378	1,716	27.28	46.8	6	4	
1	重型機車	1	87.03	82	324	27.28	8.8	2		LKZ-858
3	重型機車	1	90.07	125	972	27.28	26.5	6		EGM-195
										BGI-661
										BGI-662
										NYS-376
										BPS-356
										BPS-358
3	重型機車	1	92.06	125	972	27.28	26.5	6		
訓練所					3,160		86	5,547	1,623	
北部訓練所								2,656	812	
FL-6958	小客貨兩用車	7	81.10	2,000					11	
K4-1449	教練小客車	4	86.07	1,300				32	7	99年12月汰換
K4-1491	教練小客車	4	86.07	1,500				32	7	
K4-1492	教練小客車	4	86.07	1,500				32	7	
K4-1493	教練小客車	4	86.07	1,500				32	7	
K4-1495	教練小客車	4	86.07	1,500				32	7	
S9-3136	教練小客車	4	87.08	1,500				32	7	
S9-3137	教練小客車	4	87.08	1,500				32	7	
T5-1346	教練小客車	4	88.04	1,497				32	7	
T5-1347	教練小客車	4	88.04	1,497				32	7	
T5-1365	教練小客車	4	88.04	1,497				32	7	
T5-1370	教練小客車	4	88.04	1,497				32	7	
T5-1371	教練小客車	4	88.04	1,497				32	7	
T5-1372	教練小客車	4	88.04	1,497				32	7	
T5-1373	教練小客車	4	88.04	1,497				32	7	
T5-1375	教練小客車	4	88.04	1,497				32	7	
T5-1376	教練小客車	4	88.04	1,497				32	7	
T5-1380	教練小客車	4	88.04	1,497				32	7	
2N-0463	教練小客車	4	88.07	1,497				32	7	
2N-0465	教練小客車	4	88.07	1,497				32	7	
2N-0466	教練小客車	4	88.07	1,497				32	7	
8F-3418	教練小客車	4	88.12	1,497				32	7	
8F-3419	教練小客車	4	88.12	1,497				32	7	
8F-3420	教練小客車	4	88.12	1,497				32	7	
8F-3421	教練小客車	4	88.12	1,497				32	7	
2G-5006	教練小客車	4	89.04	1,995				32	11	
2G-5007	教練小客車	4	89.04	1,995				32	11	
2T-4403	教練小客車	4	90.07	1,497				32	7	
2T-4405	教練小客車	4	91.01	1,497				32	7	
2T-4408	教練小客車	4	91.01	1,497				32	7	
7T-4570	教練小客車	4	91.10	1,497				32	7	
7T-4571	教練小客車	4	91.10	1,497				32	7	
7T-4572	教練小客車	4	91.10	1,497				32	7	
7T-4573	教練小客車	4	91.10	1,497				32	7	
7T-4575	教練小客車	4	91.10	1,497				32	7	
7T-4576	教練小客車	4	91.10	1,497				32	7	
7T-4577	教練小客車	4	91.10	1,497				32	7	



# 公路總局(本機關) 公務車輛明細表

中華民國99年度

單位：新臺幣千元

車輛數 (車號)	車輛種類	乘客人數 不含司機	購置 年月	汽缸總排氣量 (立方公分)	油料費			養護費	其它	備註
					數量(公升)	單價(元)	金額			
8135-FJ	教練小客車	4	92.08	1,597				32	7	
8136-FJ	教練小客車	4	92.08	1,597				32	7	
8137-FJ	教練小客車	4	92.08	1,597				32	7	
8138-FJ	教練小客車	4	92.08	1,597				32	7	
8139-FJ	教練小客車	4	92.08	1,597				32	7	
8150-FJ	教練小客車	4	92.08	1,597				32	7	
4762-GX	教練小客車	4	93.06	1,584				22	7	
4763-GX	教練小客車	4	93.06	1,584				22	7	
4765-GX	教練小客車	4	93.06	1,584				22	7	
4766-GX	教練小客車	4	93.06	1,584				22	7	
4767-GX	教練小客車	4	93.06	1,584				22	7	
4769-GX	教練小客車	4	93.06	1,584				22	7	
4770-GX	教練小客車	4	93.06	1,584				22	7	
4771-GX	教練小客車	4	93.06	1,584				22	7	
4772-GX	教練小客車	4	93.06	1,584				22	7	
4773-GX	教練小客車	4	93.06	1,584				22	7	
4663-KH	教練小客車	4	94.06	1,999				22	11	
4665-KH	教練小客車	4	94.06	1,999				22	11	
4417-KG	教練小客車	4	94.06	1,999				22	11	
4418-KG	教練小客車	4	94.06	1,999				22	11	
4419-KG	教練小客車	4	94.06	1,999				22	11	
4420-KG	教練小客車	4	94.06	1,999				22	11	
4421-KG	教練小客車	4	94.06	1,999				22	11	
4422-KG	教練小客車	4	94.06	1,999				22	11	
4423-KG	教練小客車	4	94.06	1,999				22	11	
4425-KG	教練小客車	4	94.06	1,999				22	11	
4677-EX	考驗小客車	4	95.05	1,834				15	11	
9497-FL	考驗小客車	4	84.06	1,600				32	7	99年12月汰換
9499-FL	考驗小客車	4	84.06	1,600				32	7	99年12月汰換
IB-7519	教練小客車	4	84.12	1,600				32	7	99年12月汰換
WA-009	教練大客車	40	81.06	7,412				32	12	
WA-010	教練大客車	40	81.06	7,412				32	12	99年12月汰換
WA-033	教練大客車	40	83.03	9,419				32	14	
(IB-8106)	教練大客車	40	85.05	8,226				32	13	
WS-528	教練大客車	40	89.05	7,961				32	13	
WD-279	教練大客車	40	91.12	7,961				32	13	
BD-168	教練大客車	40	92.08	7,961				32	13	
BD-170	教練大客車	40	92.09	7,961				32	13	
BD-175	教練大客車	40	93.09	7,961				22	13	
929-QM	教練大貨車	2	80.06	6,014				32	10	
QL-675	教練大貨車	2	85.03	7,412				32	12	
QL-676	教練大貨車	2	85.03	7,412				32	12	
Q2-838	教練大貨車	2	85.12	7,412				32	12	
137-SL	教練大貨車	2	94.09	7,961				22	12	
QM-059	教練曳引車	2	84.12	12,882				32	16	
Q2-839	教練曳引車	2	85.12	12,882				32	16	
212-QA	教練曳引車	2	88.05	12,882				32	16	
BE-618	教練曳引車	3	90.08	12,882				32	16	
410-TH	教練曳引車	2	96.11	12,913				15	16	
ZG-43	教練拖車		73.01					32		
SB-46	教練拖車		84.12					32		
SB-48	教練拖車		84.12					32		
(LT-1831)	教驗拖車		84.12					32		
EH-45	教驗拖車		91.12					32		
6	教練重型機車	1	91.06	150				12		(RD004499) (RD004505) (RD004515) (RD004517) (RD004521) (RD004599)
7	教練大型重型機車	1	92.01	790				14	30	EF-26 EF-27 (900HN3166123)

**公路總局(本機關)  
公務車輛明細表**

中華民國99年度

單位：新臺幣千元

車輛數 (車號)	車輛種類	乘客人數 不含司機	購置 年月	汽缸總排氣量 (立方公分)	油料費			養護費	其它	備註
					數量(公升)	單價(元)	金額			
2	教練大型重型機車	1	92.08	399				4	3	(900HN3166205)99年12月汰換 (900HN3166279) (900HN3166318) (900HN3166365)
	中部訓練所				1,580		43	1,268	392	
	QW-8196 小客貨兩用車	7	81.08	1,997					11	
	CI-7348 小客貨兩用車	7	85.03	2,000	1,580	27.28	43.1	32	11	
	QV-4010 教練小客車	4	81.03	2,000				32	11	
	QM-9107 教練小客車	4	81.04	2,000				32	11	
	QV-4011 教練小客車	4	81.04	2,000				32	11	
	H8-3925 教練小客車	4	81.08	1,973				32	11	
	RD-8156 教練小客車	4	82.06	1,300				32	7	
	QM-9109 教練小客車	4	83.02	1,400				32	7	
	QM-2651 教練小客車	4	84.06	1,598				32	7	
	QM-2652 教練小客車	4	84.06	1,598				32	7	
	QM-2653 教練小客車	4	84.06	1,598				32	7	
	QM-3678 教練小客車	4	84.06	1,598				32	7	
	H8-4790 教練小客車	4	84.11	1,597				32	7	
	M8-6786 教練小客車	4	86.05	1,598				32	7	
	H8-4791 教練小客車	4	86.06	1,600				32	7	
	H8-4792 教練小客車	4	86.06	1,600				32	7	
	H8-4793 教練小客車	4	86.06	1,600				32	7	
	H8-4795 教練小客車	4	86.06	1,600				32	7	
	B4-2471 教練小客車	4	87.07	1,497				32	7	
	B4-6840 教練小客車	4	88.01	1,498				32	7	
	B4-6841 教練小客車	4	88.01	1,498				32	7	
	W9-1247 教練小客車	4	88.04	1,497				32	7	
	7V-9287 教練小客車	4	92.08	1,497				32	7	
	4455-LR 教練小客車	4	94.06	1,584				22	7	
	4456-LR 教練小客車	4	94.06	1,584				22	7	
	WP-496 教練大客車	40	76.03	6,443				32	12	
	WP-498 教練大客車	40	77.08	6,443				32	12	
	WQ-015 教練大客車	40	81.04	7,412				32	12	
	WQ-016 教練大客車	40	81.04	7,412				32	12	
	WZ-410 考驗大客車	40	84.10	9,419				32	14	
	TK-092 教練大貨車	2	81.04	6,014				32	12	
	TK-093 教練大貨車	2	81.04	6,014				32	11	
	TN-335 教練大貨車	2	84.05	7,412				32	12	
	R6-146 教練大貨車	2	84.05	7,412				32	12	
	(HT-7379) 教練大貨車	2	85.12	7,418				32		
	7V-768 教練曳引車	2	74.12	16,745				32	16	
	WS-431 教練曳引車	2	92.08	10,520				32	16	
	912-RH 教練曳引車	2	93.09	12,700				22	16	
	92-SN 教練拖車		72.08					32		
	TA-93 教練拖車		74.07					32		
	8F-69 教練拖車		74.07					32		
4	教練重型機車	1	91.06	149					8	JY5-461 JY5-462 JY5-463 JY5-465
5	教練大型重型機車	1	92.01	790					10	36 HS-60 HS-61 HS-62 HS-63 HS-65
	南部訓練所				1,580		43	1,623	419	
	E2-8009 小客貨兩用車	7	85.06	1,997	1,580	27.28	43.1	32	11	
	(YPC-6937) 教練小客車	4	81.04	1,973				32		
	(YPC-6938) 教練小客車	4	81.04	1,973				32		
	US-9232 教練小客車	4	81.04	1,171				32	4	
	US-9233 教練小客車	4	81.04	1,171				32	4	
	US-9236 教練小客車	4	81.04	1,171				32	4	

# 公路總局(本機關) 公務車輛明細表

中華民國99年度

單位：新臺幣千元

車輛數 (車號)	車輛種類	乘客人數 不含司機	購置 年月	汽缸總排氣量 (立方公分)	油料費			養護費	其它	備註
					數量(公升)	單價(元)	金額			
US-9238	教練小客車	4	81.04	1,171				32	4	
(YPC-6939)	教練小客車	4	81.04	2,000				32		
(YPC-6940)	教練小客車	4	81.04	2,000				32		
VK-3868	教練小客車	4	83.06	1,991				32		
VP-6061	教練小客車	4	84.08	1,598				32	11	
VP-6062	教練小客車	4	84.08	1,598				32	7	
VP-6063	教練小客車	4	84.08	1,598				32	7	
VP-6555	教練小客車	4	84.08	1,998				32	7	
F5-7509	教練小客車	4	84.12	1,579				32	11	
F5-7510	教練小客車	4	84.12	1,579				32	7	
E2-8801	教練小客車	4	86.06	1,498				32	7	
E2-8802	教練小客車	4	86.06	1,498				32	7	
E2-8803	教練小客車	4	86.06	1,498				32	7	
P2-9576	教練小客車	4	86.06	1,498				32	7	
E3-7949	教練小客車	4	87.08	1,497				32	7	
E4-8393	教練小客車	4	87.12	1,587				32	7	
E4-8395	教練小客車	4	87.12	1,587				32	7	
6582-FB	教練小客車	4	91.10	1,497				32	7	
4089-GS	教練小客車	4	92.08	1,497				32	7	
4090-GS	教練小客車	4	92.08	1,497				32	7	
4958-JN	教練小客車	4	93.06	1,584				32	7	
5465-ML	教練小客車	4	93.06	1,584				22	7	
(FPC-8047)	教練小客車	4	95.12	2,000				22	7	
WV-216	教練大客車	40	73.12	6,443				15		
WV-217	教練大客車	40	73.12	6,443				32	10	99年12月汰換
WV-218	教練大客車	40	73.12	6,443				32	10	
WV-009	教練大客車	40	81.06	7,412				32	10	
WV-431	教練大客車	40	89.05	7,961				32	12	
WX-115	教練大客車	40	92.09	7,961				32	13	
VA-328	教練大貨車	2	75.04	6,443				32	13	
VA-329	教練大貨車	2	75.04	6,443				32	10	
VA-330	教練大貨車	2	77.03	6,443				32	10	
VA-331	教練大貨車	2	77.10	6,443				32	10	
S9-295	教練大貨車	2	85.12	7,412				32	10	
VA-326	教練曳引車	2	75.01	16,475				32	11	
S9-706	教練曳引車	2	87.12	12,068				32	16	
K6-927	教練曳引車	2	88.05	12,882				32	16	
SU-478	教練曳引車	2	89.09	10,640				32	16	
SU-479	教練曳引車	2	89.09	10,640				32	16	
621-FS	教練曳引車	2	94.09	12,913				32	16	
TP-13	教練拖車		74.05					22	16	
TP-15	教練拖車		74.12					32		
TU-63	教練拖車		87.03					32		
3G-48	教練拖車		90.09					32		
3G-49	教練拖車		90.09					32		
2	教練重型機車	1	88.01	101				4		YMM-966
1	教練重型機車	1	88.10	50						YMM-967
1	教練重型機車	1	88.10	124				2		(RL125228)
1	教練重型機車	1	89.03	125				2		(RB020366)
1	教練重型機車	1	89.03	82				2		(SA25G156360)
6	教練重型機車	1	91.06	150				2		(SFR110488)
								12		(RD004543)
										(RD004544)
										(RD004546)
										(RD004547)
										(RD004549)
										(RD004552)
7	教練大型重型機車	1	92.07	790				14	36	KS-63
										KS-65
										KS-67
										KS-70
										KS-71
										KS-72
										KS-73

**公路總局(本機關)  
公務車輛明細表**

中華民國99年度

單位：新臺幣千元

車輛數 (車號)	車輛種類	乘客人數 不含司機	購置 年月	汽缸總排氣量 (立方公分)	油料費			養護費	其它	備註
					數量(公升)	單價(元)	金額			
西濱北區工程處					26,844		732	392	77	工程管理費列支
K7-7292	小客車	4	86.06	2,466	1,716	27.28	46.8	40	15	
T2-8681	小客貨兩用車	7	87.11	1,997	1,716	27.28	46.8	40	11	
5461-VA	小客貨兩用車	5	98.07	2,378	1,716	27.28	46.8	8	11	
DV-4170	小貨車	1	88.11	2,350	1,716	27.28	46.8	40	4	
4760-FK	小貨車	1	92.07	2,350	1,716	27.28	46.8	40	4	
4761-FK	小貨車	1	92.07	2,350	1,716	27.28	46.8	40	4	
2862-DS	小貨車	1	93.05	1,968	1,716	27.28	46.8	30	4	
0338-EJ	小貨車	1	94.06	2,350	1,716	27.28	46.8	30	4	
6560-EV	小貨車	1	95.05	2,350	1,716	27.28	46.8	22	4	
6563-EV	小貨車	1	95.05	2,350	1,716	27.28	46.8	22	4	
6763-EV	小貨車	1	95.05	2,350	1,716	27.28	46.8	22	4	
6771-EV	小貨車	1	95.05	2,350	1,716	27.28	46.8	22	4	
8360-UW	小貨車	1	97.10	1,998	1,716	27.28	46.8	8	4	
4	重型機車	1	91.05	125	1,296	27.28	35.4	8		LL5-502 LL5-503 LL8-776 LL8-778 LL5-508
1	重型機車	1	91.05	150	324	27.28	8.8	2		NW6-355
1	重型機車	1	92.05	150	324	27.28	8.8	2		M77-727
1	重型機車	1	93.04	150	324	27.28	8.8	2		M77-752
1	重型機車	1	93.04	125	324	27.28	8.8	2		J6A-675
1	重型機車	1	94.05	150	324	27.28	8.8	2		J6A-676
2	重型機車	1	94.05	125	648	27.28	17.7	4		J6A-678 K6P-057 K6P-059 K6P-060
3	重型機車	1	95.05	125	972	27.28	26.5	6		
西濱中區工程處					35,748		975	640	107	工程管理費列支
X7-8191	小客車	4	87.07	1,597	1,716	27.28	46.8	40	7	
P2-3348	小客貨兩用車	7	86.06	2,476	1,716	27.28	46.8	40	15	
M3-9747	小客貨兩用車	7	86.06	1,997	1,716	27.28	46.8	40	11	
R5-7465	小客貨兩用車	7	86.07	1,997	1,716	27.28	46.8	40	11	
5495-VA	小客貨兩用車	5	98.07	2,378	1,716	27.28	46.8	8	11	
Q2-1419	小貨車	1	87.03	1,997	1,716	27.28	46.8	40	4	
T2-8148	小貨車	1	87.11	1,997	1,716	27.28	46.8	40	4	
DV-4173	小貨車	1	88.11	2,350	1,716	27.28	46.8	40	4	
DV-4175	小貨車	1	88.11	2,350	1,716	27.28	46.8	40	4	
0785-FX	小貨車	1	92.06	2,350	1,716	27.28	46.8	40	4	
0786-FX	小貨車	1	92.06	2,350	1,716	27.28	46.8	40	4	
2708-HY	小貨車	1	93.06	1,968	1,716	27.28	46.8	30	4	
2026-HY	小貨車	1	93.06	1,968	1,716	27.28	46.8	30	4	
2027-HY	小貨車	1	93.06	1,968	1,716	27.28	46.8	30	4	
0422-DW	小貨車	1	93.07	2,350	1,716	27.28	46.8	30	4	
2265-LP	小貨車	1	94.04	2,350	1,716	27.28	46.8	30	4	
4130-EJ	小貨車	1	94.06	2,350	1,716	27.28	46.8	30	4	
6772-EV	小貨車	1	95.05	2,350	1,716	27.28	46.8	22	4	
1	重型機車	1	86.05	125	324	27.28	8.8	2		AUF-429
7	重型機車	1	91.05	125	2,268	27.28	61.9	14		LN6-065 LN6-066 LN6-067 LN6-070 MX8-226 MX8-227 BH3-700 VA2-006 VA2-007 G6G-892 G6G-893 VB7-200 VB7-201
西濱南區工程處					26,100		712	426	94	工程管理費列支
N2-5568	小客車	4	86.06	2,400	1,716	27.28	46.8	40	11	
S2-9889	小客車	4	86.10	1,998	1,716	27.28	46.8	40	11	

**公路總局(本機關)  
公務車輛明細表**

中華民國99年度

單位：新臺幣千元

車輛數 (車號)	車輛種類	乘客人數 不含司機	購置 年月	汽缸總排氣量 (立方公分)	油料費			養護費	其它	備註
					數量(公升)	單價(元)	金額			
YA-8961	小客貨兩用車	7	82.06	1,997					11	
N2-0771	小客貨兩用車	6	86.06	1,994	1,716	27.28	46.8	40	11	
Q2-1440	小客貨兩用車	6	87.04	1,997	1,716	27.28	46.8	40	11	
5462-VA	小客貨兩用車	5	98.07	2,378	1,716	27.28	46.8	8	11	
T2-8221	小貨車	1	87.11	1,997	1,716	27.28	46.8	40	4	
D4-5208	小貨車	1	92.06	1,968	1,716	27.28	46.8	40	4	
D4-5209	小貨車	1	92.06	1,968	1,716	27.28	46.8	40	4	
4128-EJ	小貨車	1	94.06	2,350	1,716	27.28	46.8	30	4	
4129-EJ	小貨車	1	94.06	2,350	1,716	27.28	46.8	30	4	
6823-EV	小貨車	1	95.05	2,350	1,716	27.28	46.8	22	4	
6830-EV	小貨車	1	95.05	2,350	1,716	27.28	46.8	22	4	
1	重型機車	1	85.09	85	324	27.28	8.8	2		OSK-459
5	重型機車	1	86.06	125	1,620	27.28	44.2	10		AUF-460
										AUF-461
										AUF-469
										AUF-470
										AUF-476
1	重型機車	1	86.06	85	324	27.28	8.8	2		AUF-703
10	重型機車	1	91.04	125	3,240	27.28	88.4	20		KR6-480
										KR6-790
										KR6-796
										KR6-797
										KR6-798
										KR6-800
										KR6-801
										KR6-802
										KR6-803
										KR6-805
東西向南區工程處					17,388		474	310	79	工程管理費列支
RO-6988	小客車	4	82.01	1,998					11	
K7-7291	小客車	4	86.06	2,466	1,716	27.28	46.8	40	15	
N2-0775	小客貨兩用車	7	86.05	1,994	1,716	27.28	46.8	40	11	
N3-7061	小客貨兩用車	7	86.06	1,997	1,716	27.28	46.8	40	11	
5457-VA	小客貨兩用車	5	98.07	2,378	1,716	27.28	46.8	8	11	
UQ-5145	小貨車	1	84.06	1,973	1,716	27.28	46.8	40	4	99年12月汰換
6489-GE	小貨車	1	92.06	2,350	1,716	27.28	46.8	40	4	
2709-HY	小貨車	1	93.05	1,968	1,716	27.28	46.8	30	4	
7523-JB	小貨車	1	93.05	1,968	1,716	27.28	46.8	30	4	
7525-JB	小貨車	1	93.05	1,968	1,716	27.28	46.8	30	4	
1	輕型機車	1	84.06	49	324	27.28	8.8	2		UMV-293
1	重型機車	1	86.05	125	324	27.28	8.8	2		AUF-437
1	重型機車	2	93.05	125	324	27.28	8.8	2		BH3-701
1	重型機車	1	94.07	125	324	27.28	8.8	2		G6G-891
1	重型機車	1	98.12		324	27.28	8.8	2		98年12月新增
1	重型機車	1	98.12		324	27.28	8.8	2		98年12月新增
1	重型機車	1	99.12							99年12月新增
1	重型機車	1	99.12							99年12月新增
1	重型機車	1	99.12							99年12月新增
1	重型機車	1	99.12							99年12月新增
東西向高南區工程處					29,340		800	432	83	工程管理費列支
P2-3347	小客貨兩用車	7	86.05	2,476	1,716	27.28	46.8	40	15	
P2-3349	小客貨兩用車	7	86.05	2,476	1,716	27.28	46.8	40	15	
M3-9746	小客貨兩用車	7	86.06	1,997	1,716	27.28	46.8	40	10	
5460-VA	小客貨兩用車	5	98.07	2,378	1,716	27.28	46.8	8	11	
YK-7346	小貨車	1	84.06	1,997	1,716	27.28	46.8	40	4	99年12月汰換
0357-GP	小貨車	1	92.06	1,968	1,716	27.28	46.8	40	4	
0497-FK	小貨車	1	92.06	1,968	1,716	27.28	46.8	40	4	
3115-GP	小貨車	1	92.07	2,350	1,716	27.28	46.8	40	4	
ZR-8305	小貨車	1	93.06	1,968	1,716	27.28	46.8	30	4	
0038-EJ	小貨車	1	94.06	2,350	1,716	27.28	46.8	30	4	
6773-EV	小貨車	1	95.05	2,350	1,716	27.28	46.8	22	4	
8356-UW	小貨車	1	97.10	1,998	1,716	27.28	46.8	8	4	
1	重型機車	1	86.06	125	324	27.28	8.8	2		KR6-479
5	重型機車	1	91.04	125	1,620	27.28	44.2	10		KR6-791

# 公路總局(本機關) 公務車輛明細表

中華民國99年度

單位：新臺幣千元

車輛數 (車號)	車輛種類	乘客人數 不含司機	購置 年月	汽缸總排氣量 (立方公分)	油料費			養護費	其它	備註
					數量(公升)	單價(元)	金額			
7	重型機車	1	91.05	125	2,268	27.28	61.9	14		KR6-792 KR6-793 KR6-795 KR6-799 NC6-285 NC6-286 NC6-287 NC6-288 NC6-289 NC6-290 NC6-291
14	重型機車	1	94.05	125	4,536	27.28	123.7	28		J6Q-121 J6Q-122 J6Q-123 J6Q-125 J6Q-126 J6Q-127 J6Q-128 J6Q-129 J6Q-130 J6Q-131 H8Q-350 H8Q-351 H8Q-352 H8Q-353
重大橋樑工程處					25,584		698	380	48	工程管理費列支
D2-9889	小客車	4	87.01	1,998	1,716	27.28	46.8	40	11	
Q5-4056	小貨車	1	86.01	1,997	1,716	27.28	46.8	40	4	99年12月汰換
Q2-1443	小貨車	1	87.04	2,476	1,716	27.28	46.8	40	5	
DV-4171	小貨車	1	88.12	2,350	1,716	27.28	46.8	40	4	
5467-DE	小貨車	1	92.07	2,350	1,716	27.28	46.8	40	4	
7479-DS	小貨車	1	93.06	1,968	1,716	27.28	46.8	30	4	
0421-DW	小貨車	1	93.07	2,350	1,716	27.28	46.8	30	4	
0426-DW	小貨車	1	93.07	2,350	1,716	27.28	46.8	30	4	
0318-EJ	小貨車	1	94.06	2,350	1,716	27.28	46.8	30	4	
4870-QX	小貨車	1	97.01	2,350	1,716	27.28	46.8	8	4	
9	重型機車	1	91.05	125	2,916	27.28	79.5	18		BJJ-272 BJJ-280 LN3-495 LN6-068 LL5-507,99年12月汰換 LL5-508 LN5-657,99年12月汰換 LN5-659 LN5-660,99年12月汰換 LL5-509 LL5-510 LL5-511,99年12月汰換
3	重型機車	1	91.05	150	972	27.28	26.5	6		NW6-161 NW6-356 M77-750 M77-751 M77-753 M77-728
1	重型機車	1	92.05	125	324	27.28	8.8	2		CY6-636 CY6-637 CY6-638 G6G-895 J6A-677
1	重型機車	1	92.05	150	324	27.28	8.8	2		K6W-767 K6W-768 K6W-769
3	重型機車	1	93.04	125	972	27.28	26.5	6		
1	重型機車	1	93.04	150	324	27.28	8.8	2		
5	重型機車	1	94.06	125	1,620	27.28	44.2	10		
3	重型機車	1	95.05	125	972	27.28	26.5	6		

## 附錄二、第一區養護工程處

# 第一區養護工程處

## 目 錄

中華民國 99 年度

一、歲出計畫提要及分支計畫概況表·····	附 2-1
二、各項費用彙計表·····	附 2-6
三、人事費分析表·····	附 2-9
四、預算員額明細表·····	附 2-10
五、公務車輛明細表·····	附 2-12



**第一區養護工程處**  
**歲出計畫提要及分支計畫概況表**

經資門併計

中華民國99年度

單位：新臺幣千元

工作計畫名稱及編號	6029710100 一般行政	預算金額	333,578
計畫內容： 依據事務管理手冊規定，辦理經常性之行政工作。		預期成果： 有效推行行政工作及提高行政效率。	
分支計畫及用途別科目	預算金額	承辦單位	說明
01 人員維持	330,190	第一區養護工程處	職員413人及工友15人，合計428人之有關人事費，計編列330,190千元。經費如下： 1. 法定編制人員待遇194,713千元。 2. 技工及工友待遇11,803千元。 3. 獎金64,024千元： (1) 職員及工友之考績獎金21,000千元。 (2) 特殊公勳獎賞46千元。 (3) 年終工作獎金35,200千元： <1> 員工之年終工作獎金25,000千元。 <2> 支領月退休金人員年終慰問金等10,200千元。 (4) 其他業務獎金7,778千元：員工工作獎金。 4. 其他給與12,981千元： (1) 休假補助費等6,528千元。 (2) 員工上、下班車票補助費6,453千元。 5. 加班值班費8,721千元： (1) 辦理各項業務超時加班費603千元。 (2) 職員及工友之不休假加班費7,398千元。 (3) 值班費720千元。 6. 退休退職給付200千元：勞工退職給付不敷數。 7. 退休離職儲金16,824千元： (1) 公務人員提撥金16,404千元。 (2) 技工及工友提撥金等420千元。 8. 保險20,924千元： (1) 健保保險補助12,559千元。 (2) 公保保險補助4,365千元。 (3) 勞保保險補助4,000千元。
0100 人事費	330,190		
0103 法定編制人員待遇	194,713		
0105 技工及工友待遇	11,803		
0111 獎金	64,024		
0121 其他給與	12,981		
0131 加班值班費	8,721		
0142 退休退職給付	200		
0143 退休離職儲金	16,824		
0151 保險	20,924		
02 基本行政工作維持	3,388	第一區養護工程處	辦理一般行政業務經費計編列3,388千元。 1. 業務費138千元： (1) 教育訓練費60千元，係勞工教育訓練費。 (2) 特別費78千元，係首長之特別費。 2. 獎補助費3,250千元： (1) 社會福利津貼及濟助400千元，係技工、工友年節特別照護金。 (2) 獎勵及慰問2,850千元，係退休(職)人員三節慰問金。
0200 業務費	138		
0201 教育訓練費	60		
0299 特別費	78		
0400 獎補助費	3,250		
0445 社會福利津貼及濟助	400		
0475 獎勵及慰問	2,850		

**第一區養護工程處**  
**歲出計畫提要及分支計畫概況表**

經資門併計

中華民國99年度

單位：新臺幣千元

工作計畫名稱及編號	6029711000 公路及監理業務管理	預算金額	56,223
-----------	----------------------	------	--------

計畫內容：

1. 資訊管理：推動電子化政府相關業務。
2. 公路車輛機械管理係辦理道路養護、養路車輛保養修護等。
3. 辦理省道工務管理、公路用地地籍整理、交通量調查、基本資料整理及勞工安全衛生管理等業務。

預期成果：

1. 積極配合行政資訊網路之使用，加速上網以達到電子化政府之目標。
2. 完成道路養護、養路車輛機械保養修護業務及老舊機械車輛汰換、節省維修成本，提升行車安全，維護道路整潔暢通。
3. 行政及工程業務研究，推行各項工務有效實施。
4. 地籍資料正確完整，有效維護及管理路權，以利公路之規劃改善，廢道得以地盡其用。

分支計畫及用途別科目	預算金額	承辦單位	說明
03 資訊管理	2,460	第一區養護工程處	辦理資訊管理業務經費，計編列2,460千元。
0200 業務費	2,360		1. 業務費2,360千元：
0201 教育訓練費	18		(1) 教育訓練費18千元，係電腦訓練費。
0203 通訊費	240		(2) 通訊費240千元：
0215 資訊服務費	1,080		<1> 數據通信費210千元，係通信線路費用。
0250 按日按件計資酬金	5		<2> 一般通訊費30千元，係機房電話費、電腦資料寄送費等。
0271 物品	937		(3) 資訊服務費1,080千元：
0291 國內旅費	80		<1> 資訊操作維護費980千元：
0300 設備及投資	100		#1. 電腦軟、硬體設備及應用系統維護500千元。
0306 資訊軟硬體設備費	100		#2. 機房相關設備維護200千元。
			#3. 網站更新及維護80千元。
			#4. 區域網路及連線設備維護200千元。
			<2> 資訊設備租金100千元，係網際網路虛擬主機租用費用。
			(4) 按日按件計資酬金5千元，係應用系統推廣教育訓練鐘點費。
			(5) 物品937千元：
			<1> 消耗品930千元，係購置電腦作業消耗用品等費用。
			<2> 非消耗品7千元，係購置電腦維護及網路線路檢驗等相關工具。
			(6) 國內旅費80千元，係電腦業務連繫、督導及開會等差旅費。
			2. 設備及投資100千元：
			(1) 資訊軟硬體設備費100千元，係電腦週邊設備等購置。
04 公路車輛機械管理	20,187	第一區養護工程處	辦理車輛及機械管理業務經費，計編列20,187千元。
0200 業務費	19,722		1. 業務費19,722千元：

**第一區養護工程處**  
**歲出計畫提要及分支計畫概況表**

經資門併計

中華民國99年度

單位：新臺幣千元

工作計畫名稱及編號	預算金額			預算金額
6029711000 公路及監理業務管理				56,223
分支計畫及用途別科目	預算金額	承辦單位	說 明	
0221 稅捐及規費	1,292		(1)稅捐及規費1,292千元：	
0231 保險費	880		<1>稅捐522千元，係車輛牌照稅。	
0271 物品	10,540		<2>規費770千元，係車輛燃料使用費及車輛	
0283 車輛及辦公器具養護費	6,400		機械檢驗費。	
0291 國內旅費	510		(2)保險費880千元，係車輛機械保險費。	
0294 運費	100		(3)物品10,540千元：	
0300 設備及投資	465		<1>消耗品510千元，係養路車輛機械油脂及	
0304 機械設備費	300		燃料。	
0305 運輸設備費	165		<2>非消耗品30千元，係機務士工作服及安	
			全鞋。	
			<3>油料10,000千元，係養路車輛及機械油	
			料等。	
			(4)車輛及辦公器具養護費6,400千元，係養路	
			車輛機械保養、大小修護及材料等費用。	
			(5)國內旅費510千元，係養路機械使用與維護	
			等差旅費。	
			(6)運費100千元，係養路機械調度費用。	
			2.設備及投資465千元：	
			(1)機械設備費300千元，係零星機具設備費。	
			(2)運輸設備費165千元，係新增機車3輛。	
05 公路養護行政	33,576	第一區養護工程處	辦理公路工務管理、公路用地地籍整理及勞工安全衛生等業務經費，計編列33,576千元。	
0200 業務費	24,866		1.業務費24,866千元：	
0202 水電費	3,068		(1)水電費3,068千元，係水費196千元及電費2,872千元。	
0203 通訊費	2,040		(2)通訊費2,040千元，係拍發災害電報及電話等費用。	
0211 土地租金	96		(3)土地租金96千元，係復興工務段基地租金。	
0219 其他業務租金	600		(4)其他業務租金600千元，係影印機等租金。	
0221 稅捐及規費	1,100		(5)稅捐及規費1,100千元：	
0231 保險費	52		<1>無線電頻率使用規費100千元。	
0271 物品	600		<2>不動產登記規費及申請地籍資料謄本或相關電子資料圖檔及地籍異動等規費1,000千元。	
0279 一般事務費	9,436		(6)保險費52千元，係房屋設備等保險費。	
0282 房屋建築養護費	3,407		(7)物品600千元，係工程設計圖表、工程預算書、繪圖及工程用文具紙張等費用。	
0283 車輛及辦公器具養護費	1,200			
0284 設施及機械設備養護費	1,600			
0291 國內旅費	1,567			
0294 運費	100			

**第一區養護工程處**  
**歲出計畫提要及分支計畫概況表**

經資門併計

中華民國99年度

單位：新臺幣千元

工作計畫名稱及編號	6029711000 公路及監理業務管理	預算金額	56,223
分支計畫及用途別科目	預算金額	承辦單位	說 明
0300 設備及投資	8,710		(8)一般事務費9,436千元： <1>工程設計圖表、工程預算書及拍攝工程照片等950千元。 <2>養路道技工工作服及夾克300千元。 <3>高山地區養路人員棉毛衫褲24千元。 <4>道技工體檢費600千元。 <5>交通量調查5,932千元，係調查費5,673千元及文具紙張、表冊印刷等費用259千元。 <6>土地糾紛處理、設立界樁、違建侵占、訴訟、強制拆除等土地產權管理相關業務及地籍資料抄繕整理建檔等費用1,630千元。 (9)房屋建築養護費3,407千元。 (10)車輛及辦公器具養護費1,200千元，係手工具修理費及辦公器具養護費等。 (11)設施及機械設備養護費1600千元，係基地台、中繼台、行動台及無線電塔維護保養等費用。 (12)國內旅費1,567千元： <1>養路人員赴工地督導工程等業務差旅費1,175千元。 <2>工程施工查核小組差旅費200千元。 <3>公路用地地籍整理差旅費192千元。 (13)運費100千元，係公物之搬運費。 2.設備及投資8,710千元： (1)房屋建築及設備費6,110千元係辦公處所房屋、庫房及宿舍等零星工程。 (2)機械設備費1,600千元： <1>汰換觀音山、四堵山、復興段等中繼台經費1,500千元。 <2>交通量調查偵測器等儀器設備汰舊換新100千元。 (3)雜項設備費1,000千元，係辦公設備、消防設備及道技工手工具等購置。
0302 房屋建築及設備費	6,110		
0304 機械設備費	1,600		
0319 雜項設備費	1,000		

**第一區養護工程處**  
**歲出計畫提要及分支計畫概況表**

經資門併計

中華民國99年度

單位：新臺幣千元

工作計畫名稱及編號	6029719002 營建工程	預算金額	46,000
-----------	-----------------	------	--------

計畫內容：

1. 第一區養護工程處景美工務段辦公大樓新建工程：預定於原址文山區景美553、552、594地號新建地上二層及地下一層辦公室1棟。
2. 第一區養護工程處新竹工務段倉庫改建工程：預定於原段址改建鐵架倉庫房、工務車停車棚、機具及標誌倉庫房、道工休息室及戰備器材房等建物，樓地板面積約計1,546平方公尺。

預期成果：

1. 第一區養護工程處景美工務段辦公大樓新建工程：
  - (1) 提供同仁寬敞舒適辦公環境（現辦公室狹小，同仁辦公室擁擠不舒適）。
  - (2) 提昇建築物耐震能力（現有辦公室為1層加強磚造，原結構不符現有耐震法規要求），本次新建將要求耐震能力達到地震發生時必須維持機能以救濟大眾之重要建築物（地震發生時公路單位須負責道路、橋梁暢通，維持搶救及運輸機能，須具有較高耐震能力）。
  - (3) 藉由辦公大樓之新建，提昇辦公室綠美化。
2. 第一區養護工程處新竹工務段倉庫改建工程：
  - (1) 原有鐵架建物及現有房舍倉庫等均老舊不堪，急待改建，以提供寬敞並兼顧安全的置物空間。
  - (2) 有效改善新竹工務段辦公建物整體美觀，且加強中庭之綠美化，並可增加建物設施之使用性。

分支計畫及用途別科目	預算金額	承辦單位	說明
01 營建工程	46,000	第一區養護工程處	辦理營繕工程經費，計編列46,000千元。
0300 設備及投資	46,000		1. 房屋建築及設備費46,000千元：
0302 房屋建築及設備費	46,000		(1) 第一區養護工程處景美工務段辦公大樓新建工程：本計畫總經費96,220千元，期程94至99年度，截至98年度止已編列60,220千元(94年度8,649千元、95年度22,000千元、96年度18,351千元及97年度11,220千元)，99年度續編36,000千元。 (2) 第一區養護工程處新竹工務段倉庫改建工程：本計畫總經費30,939千元，期程99至101年度，99年度編列10,000千元，以後年度預計編列20,939千元。

第一區養護工程處  
各項費用彙計表

中華民國99年度

單位：新臺幣千元

工作計畫名稱及編號 第一、二級用途別 科目名稱及編號	6029710100 一般行政	6029711000 公路及監理業 務管理	6029719002 營建工程		合 計
合 計	333,578	56,223	46,000		435,801
0100人事費	330,190	-	-		330,190
0103法定編制人員待遇	194,713	-	-		194,713
0105技工及工友待遇	11,803	-	-		11,803
0111獎金	64,024	-	-		64,024
0121其他給與	12,981	-	-		12,981
0131加班值班費	8,721	-	-		8,721
0142退休退職給付	200	-	-		200
0143退休離職儲金	16,824	-	-		16,824
0151保險	20,924	-	-		20,924
0200業務費	138	46,948	-		47,086
0201教育訓練費	60	18	-		78
0202水電費	-	3,068	-		3,068
0203通訊費	-	2,280	-		2,280
0211土地租金	-	96	-		96
0215資訊服務費	-	1,080	-		1,080
0219其他業務租金	-	600	-		600
0221稅捐及規費	-	2,392	-		2,392
0231保險費	-	932	-		932
0250按日按件計資酬金	-	5	-		5
0271物品	-	12,077	-		12,077
0279一般事務費	-	9,436	-		9,436
0282房屋建築養護費	-	3,407	-		3,407
0283車輛及辦公器具養護費	-	7,600	-		7,600
0284設施及機械設備養護費	-	1,600	-		1,600
0291國內旅費	-	2,157	-		2,157
0294運費	-	200	-		200
0299特別費	78	-	-		78
0300設備及投資	-	9,275	46,000		55,275
0302房屋建築及設備費	-	6,110	46,000		52,110

第一區養護工程處  
各項費用彙計表

中華民國99年度

單位：新臺幣千元

工作計畫名稱及編號 第一、二級用途別 科目名稱及編號	6029710100 一般行政	6029711000 公路及監理業 務管理	6029719002 營建工程			合 計
0304機械設備費	-	1,900	-			1,900
0305運輸設備費	-	165	-			165
0306資訊軟硬體設備費	-	100	-			100
0319雜項設備費	-	1,000	-			1,000
0400獎補助費	3,250	-	-			3,250
0445社會福利津貼及濟助	400	-	-			400
0475獎勵及慰問	2,850	-	-			2,850

本 頁 空 白



第一區養護工程處  
人事費分析表

中華民國99年度

單位：新臺幣千元

人 事 費 別	金 額	說 明
一、民意代表待遇	-	
二、政務人員待遇	-	
三、法定編制人員待遇	194,713	
四、約聘僱人員待遇	-	
五、技工及工友待遇	11,803	
六、獎金	64,024	
七、其他給與	12,981	
八、加班值班費	8,721	超時加班費603千元。
九、退休退職給付	200	
十、退休離職儲金	16,824	
十一、保險	20,924	
十二、調待準備	-	
合 計	330,190	

第一區養  
預算員額  
中華民國

科 目				員 額 ( 單位 :														
款	項	目	節	名 稱	職 員		警 察		法 警		駐 衛 警		工 友		技 工		駕 駛	
					本 年 度	上 年 度	本 年 度	上 年 度	本 年 度	上 年 度	本 年 度	上 年 度	本 年 度	上 年 度	本 年 度	上 年 度	本 年 度	上 年 度
14				0029000000 交通部主管	413	413	-	-	-	-	-	-	15	15	-	-	-	-
	6			0029710000 公路總局及所屬	413	413	-	-	-	-	-	-	15	15	-	-	-	-
			1	6029710100 一般行政	413	413	-	-	-	-	-	-	15	15	-	-	-	-

護工程處  
明細表

99年度

單位：新臺幣千元

人 )								年 需 經 費			說 明
聘 用		約 僱		駐外雇員		合 計		本 年 度	上 年 度	比 較	
本 年 度	上 年 度	本 年 度	上 年 度	本 年 度	上 年 度	本 年 度	上 年 度				
-	-	-	-	-	-	428	428	311,269	310,680	589	
-	-	-	-	-	-	428	428	311,269	310,680	589	
-	-	-	-	-	-	428	428	311,269	310,680	589	

# 第一區養護工程處 公務車輛明細表

中華民國99年度

單位：新臺幣千元

車輛數 (車號)	車輛種類	乘客人數 不含司機	購置 年月	汽缸總排氣量 (立方公分)	油料費			養護費	其它	備註
					數量(公升)	單價(元)	金額			
合計					216,200		5,676	3,434	522	
WA-228	大客車	37	74.09	6,443					10	
029-WD	大客車	9	97.09	5,965	2,100	27.28	57.3	8	9	
GR-1689	小客車(貴賓車)	6	82.02	5,733					70	
L2-1689	小客車(貴賓車)	6	86.07	4,300	1,700	27.28	46.4	40	47	
2G-9123	小客車	4	89.05	1,995	1,700	27.28	46.4	40	12	
4820-UZ	小客貨兩用車	7	98.03	2,350	1,700	27.28	46.4	8	11	
5467-VA	小客貨兩用車	5	98.07	2,378	1,700	27.28	46.4	8	11	
5469-VA	小客貨兩用車	5	98.07	2,378	1,700	27.28	46.4	8	11	
5470-VA	小客貨兩用車	5	98.07	2,378	1,700	27.28	46.4	8	11	
5472-VA	小客貨兩用車	5	98.07	2,378	1,700	27.28	46.4	8	11	
5478-VA	小客貨兩用車	5	98.07	2,378	1,700	27.28	46.4	8	11	
QJ-571	大貨車	2	83.12	3,661	2,200	27.28	60.0	40	7	
Q2-273	大貨車	2	86.12	4,214	2,200	27.28	60.0	40	8	
S5-376	大貨車	2	87.01	4,104	2,200	27.28	60.0	40	7	
T2-2625	小貨車	1	87.11	2,476	2,000	27.28	54.6	40	5	
T2-2630	小貨車	1	87.11	2,476	2,000	27.28	54.6	40	5	
T2-8187	小貨車	1	87.11	1,997	2,000	27.28	54.6	40	4	
Z5-6971	小貨車	1	88.11	2,350	2,000	27.28	54.6	40	4	
Z5-6972	小貨車	1	88.11	2,350	2,000	27.28	54.6	40	4	
Z5-6973	小貨車	1	88.11	2,350	2,000	27.28	54.6	40	4	
Z5-9782	小貨車	1	88.12	2,350	2,000	27.28	54.6	40	4	
DY-4731	小貨車	1	88.12	1,998	2,000	27.28	54.6	40	4	
DY-4732	小貨車	1	88.12	1,998	2,000	27.28	54.6	40	4	
2N-4865	小貨車	1	90.07	2,350	2,000	27.28	54.6	40	4	
2N-4866	小貨車	1	90.07	2,350	2,000	27.28	54.6	40	4	
2N-4867	小貨車	1	90.07	2,350	2,000	27.28	54.6	40	4	
2N-4868	小貨車	1	90.07	2,350	2,000	27.28	54.6	40	4	
2N-4869	小貨車	1	90.07	2,350	2,000	27.28	54.6	40	4	
0496-FK	小貨車	1	92.06	1,968	2,000	27.28	54.6	40	4	
0498-FK	小貨車	1	92.06	1,968	2,000	27.28	54.6	40	4	
0499-FK	小貨車	1	92.06	1,968	2,000	27.28	54.6	40	4	
4759-FK	小貨車	1	92.07	2,350	2,000	27.28	54.6	26	4	
1466-DS	小貨車	1	93.05	2,350	2,000	27.28	54.6	30	4	
2861-DS	小貨車	1	93.05	2,350	2,000	27.28	54.6	30	4	
3466-GX	小貨車	1	93.06	1,968	2,000	27.28	54.6	30	4	
3467-GX	小貨車	1	93.06	1,968	2,000	27.28	54.6	30	4	
3469-GX	小貨車	1	93.06	1,968	2,000	27.28	54.6	30	4	
3470-GX	小貨車	1	93.06	1,968	2,000	27.28	54.6	30	4	
4159-EJ	小貨車	1	94.06	2,350	2,000	27.28	54.6	30	4	
4160-EJ	小貨車	1	94.06	2,350	2,000	27.28	54.6	30	4	
4161-EJ	小貨車	1	94.06	2,350	2,000	27.28	54.6	30	4	
4162-EJ	小貨車	1	94.06	2,350	2,000	27.28	54.6	30	4	
4163-EJ	小貨車	1	94.06	2,350	2,000	27.28	54.6	30	4	
4165-EJ	小貨車	1	94.06	2,350	2,000	27.28	54.6	30	4	
4166-EJ	小貨車	1	94.06	2,350	2,000	27.28	54.6	30	4	
5602-EK	小貨車	1	94.07	2,350	2,000	27.28	54.6	30	4	
6801-EV	小貨車	1	95.05	2,350	2,000	27.28	54.6	22	4	
6802-EV	小貨車	1	95.05	2,350	2,000	27.28	54.6	22	4	
6803-EV	小貨車	1	95.05	2,350	2,000	27.28	54.6	22	4	
1290-QT	小貨車	1	96.09	2,350	2,000	27.28	54.6	22	4	
1291-QT	小貨車	1	96.09	2,350	2,000	27.28	54.6	22	4	
1292-QT	小貨車	1	96.09	2,350	2,000	27.28	54.6	22	4	
1293-QT	小貨車	1	96.09	2,350	2,000	27.28	54.6	22	4	
1295-QT	小貨車	1	96.09	2,350	2,000	27.28	54.6	22	4	
2907-QY	小貨車	1	97.01	2,493	2,000	27.28	54.6	8	5	

# 第一區養護工程處 公務車輛明細表

中華民國99年度

單位：新臺幣千元

車輛號 (車號)	車輛種類	乘客人數 不含司機	購置 年月	汽缸總排氣量 (立方公分)	油料費			養護費	其它	備註
					數量(公升)	單價(元)	金額			
4872-QX	小貨車	1	97.01	2,350	2,000	27.28	54.6	8	4	
8352-UW	小貨車	1	97.10	1,998	2,000	27.28	54.6	8	4	
8353-UW	小貨車	1	97.10	1,998	2,000	27.28	54.6	8	4	
8355-UW	小貨車	1	97.10	1,998	2,000	27.28	54.6	8	4	
T2-8185	小貨車	1	87.11	1,997	2,000	27.28	54.6	40	4	99年12月汰換
DY-4733	小貨車	1	88.12	1,998	2,000	27.28	54.6	40	4	99年12月汰換
QM-161	清掃車	1	85.08	7,270	2,700	25.04	67.6	52		
Q2-747	清掃車	1	86.04	7,270	2,700	25.04	67.6	52		
F2-367	清掃車	1	87.08	7,270	2,700	25.04	67.6	52		
2F-577	清掃車	1	88.11	7,270	2,700	25.04	67.6	52		
2F-578	清掃車	1	88.11	7,270	2,700	25.04	67.6	52		
022-TC	清掃車	1	88.11	7,270	2,700	25.04	67.6	52		
2F-580	清掃車	1	88.11	7,270	2,700	25.04	67.6	52		
2F-581	清掃車	1	88.11	7,270	2,700	25.04	67.6	52		
415-QM	清掃車	1	92.05	7,545	2,700	25.04	67.6	52		
416-QM	清掃車	1	92.05	7,545	2,700	25.04	67.6	52		
417-QM	清掃車	1	92.05	7,545	2,700	25.04	67.6	52		
418-QM	清掃車	1	92.05	7,545	2,700	25.04	67.6	52		
419-QM	清掃車	1	92.05	7,545	2,700	25.04	67.6	52		
107-QN	清掃車	1	92.11	7,961	2,700	25.04	67.6	52		
108-QN	清掃車	1	92.11	7,961	2,700	25.04	67.6	52		
109-QN	清掃車	1	92.11	7,961	2,700	25.04	67.6	52		
511-SL	清掃車	1	95.01	7,545	2,700	25.04	67.6	25		
853-TV	清掃車	1	98.03	7,684	2,700	25.04	67.6	16		
QC-215	傾卸貨車	2	79.05	5,899	2,700	25.04	67.6	52	9	
QC-218	傾卸貨車	2	80.10	5,899	2,700	25.04	67.6	52	9	
QG-751	傾卸貨車	2	82.08	5,898	2,700	25.04	67.6	52	9	
F2-763	傾卸貨車	2	88.01	4,104	2,700	25.04	67.6	52	6	
3F-436	傾卸貨車	2	89.10	4,104	2,700	25.04	67.6	52	6	
176-RM	傾卸貨車	2	93.07	3,907	2,700	25.04	67.6	38	6	
177-RM	傾卸貨車	2	93.07	3,907	2,700	25.04	67.6	38	6	
178-RM	傾卸貨車	2	93.07	3,907	2,700	25.04	67.6	38	6	
146-BK	傾卸貨車	2	95.06	3,907	2,700	25.04	67.6	25	6	
QC-250	工程救險車	2	79.06	6,485	2,700	25.04	67.6	52		
885-QM	工程救險車	2	92.09	7,961	2,700	25.04	67.6	52		
QJ-701	灑水車	2	84.10	6,485	2,700	25.04	67.6	52		
951-QA	灑水車	2	91.09	7,961	2,700	25.04	67.6	52		
952-QA	灑水車	2	91.09	7,961	2,700	25.04	67.6	52		
731-QM	灑水車	2	92.07	7,961	2,700	25.04	67.6	52		
732-QM	灑水車	2	92.07	7,961	2,700	25.04	67.6	52		
	橋梁檢查車	1	98.12		2,700	25.04	67.6	16		98年12月新增
QA-322	拖板救濟車	2	81.06	16,683	2,700	25.04	67.6	52	20	
041-QM	工程車(高空作業車)	2	91.01	3,907	2,700	25.04	67.6	52	12	
機車合計					2,916		80	16		工程管理費列支
1	重型機車	1	82.03	125	648	27.28	17.7	2		FAS-711
2	重型機車	1	91.04	125	648	27.28	17.7	4		LL7-052
										LL7-053
2	重型機車	1	93.05	125	648	27.28	17.7	4		M65-327
										M65-328
1	重型機車	1	94.06	125	324	27.28	8.8	2		M39-595
1	重型機車	1	95.06	125	324	27.28	8.8	2		M9D-308
1	重型機車	1	96.06	125	324	27.28	8.8	2		916-BNH
1	重型機車	1	99.12	125						99年12月新增
1	重型機車	1	99.12	125						99年12月新增
1	重型機車	1	99.12	125						99年12月新增

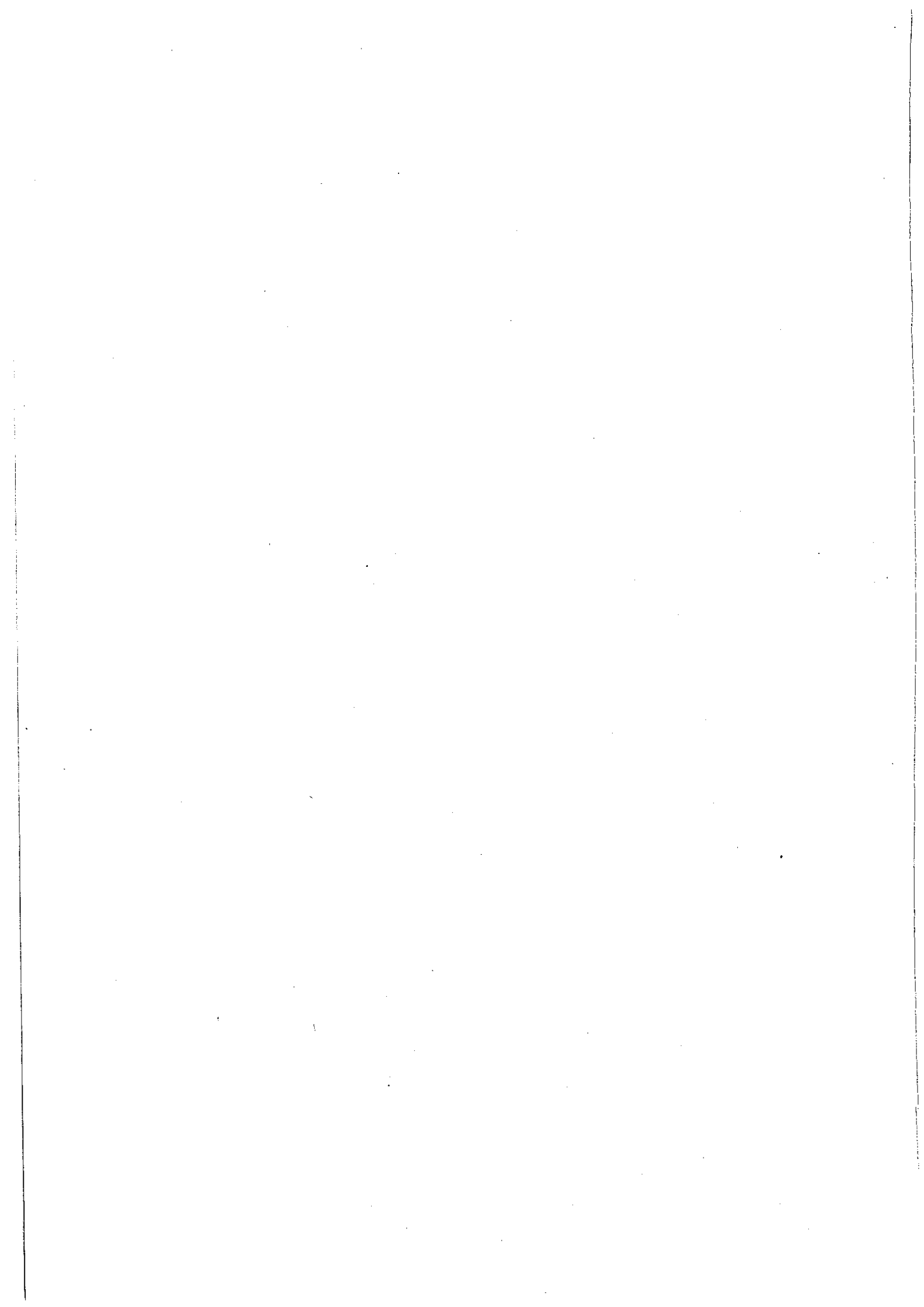

## 附錄三、第二區養護工程處

# 第二區養護工程處

## 目 錄

中華民國 99 年度

- 一、歲出計畫提要及分支計畫概況表……………附 3-1
- 二、各項費用彙計表……………附 3-5
- 三、人事費分析表……………附 3-7
- 四、預算員額明細表……………附 3-8
- 五、公務車輛明細表……………附 3-10



**第二區養護工程處**  
**歲出計畫提要及分支計畫概況表**

經費門併計

中華民國99年度

單位：新臺幣千元

工作計畫名稱及編號	6029710100 一般行政	預算金額	464,470
計畫內容： 依據事務管理手冊規定，辦理經常性之行政工作。		預期成果： 有效推行行政工作及提高行政效率。	
分支計畫及用途別科目	預算金額	承辦單位	說明
01 人員維持	460,558	第二區養護工程處	職員553人、工友21人及約僱人員7人，合計581人之人事費，計編列460,558千元。經費如下： 1.法定編制人員待遇269,500千元。 2.約僱人員待遇2,800千元。 3.技工及工友待遇20,400千元。 4.獎金90,080千元： (1)職員及工友之考績獎金31,000千元。 (2)特殊公勳獎賞100千元。 (3)年終工作獎金48,100千元： <1>員工之年終工作獎金35,300千元。 <2>月退人員年終慰問金等12,800千元。 (4)其他業務獎金10,880千元：員工工作獎金。 5.其他給與16,055千元： (1)休假補助費等9,120千元。 (2)員工上、下班車票補助費6,935千元。 6.加班值班費13,093千元： (1)辦理各項業務超時加班費954千元。 (2)職員及工友之不休假加班費11,000千元。 (3)值班費1,139千元。 7.退休退職給付200千元，係勞工退職給付不敷數。 8.退休離職儲金22,620千元，係公務人員提撥金21,800千元、約聘僱人員提撥金100千元及技工及工友提撥金等720千元。 9.保險25,810千元，係健保保險補助14,400千元、公保保險補助5,900千元及勞保保險補助5,510千元。
0100 人事費	460,558		
0103 法定編制人員待遇	269,500		
0104 約聘僱人員待遇	2,800		
0105 技工及工友待遇	20,400		
0111 獎金	90,080		
0121 其他給與	16,055		
0131 加班值班費	13,093		
0142 退休退職給付	200		
0143 退休離職儲金	22,620		
0151 保險	25,810		
02 基本行政工作維持	3,912	第二區養護工程處	辦理一般行政業務經費計編列3,912千元。 1.業務費138千元： (1)教育訓練費60千元，係勞工教育訓練費。 (2)特別費78千元，係首長之特別費。 2.獎補助費3,774千元： (1)社會福利津貼及濟助774千元，係技工、工友年節特別照護金。 (2)獎勵及慰問3,000千元，係退休(職)人員三節慰問金。
0200 業務費	138		
0201 教育訓練費	60		
0299 特別費	78		
0400 獎補助費	3,774		
0445 社會福利津貼及濟助	774		
0475 獎勵及慰問	3,000		

**第二區養護工程處**  
**歲出計畫提要及分支計畫概況表**

經資門併計

中華民國99年度

單位：新臺幣千元

工作計畫名稱及編號	6029711000 公路及監理業務管理	預算金額	68,714
-----------	----------------------	------	--------

計畫內容：

1. 資訊管理：推動電子化政府相關業務。
2. 公路車輛機械管理係辦理道路養護、養路車械保養修護等。
3. 辦理省道工務管理、公路用地地籍整理、交通量調查、基本資料整理及勞工安全衛生管理等業務。

預期成果：

1. 積極配合行政資訊網路之使用，加速上網以達到電子化政府之目標。
2. 完成道路養護、養路車輛機械保養修護業務及老舊機械車輛汰換、節省維修成本，提升行車安全，維護道路整潔暢通。
3. 行政及工程業務研究，推行各項工務有效實施。
4. 地籍資料正確完整，有效維護及管理路權，以利公路之規劃改善，廢道得以地盡其用。

分支計畫及用途別科目	預算金額	承辦單位	說明
03 資訊管理	2,560	第二區養護工程處	辦理資訊管理業務經費，計編列2,560千元。
0200 業務費	2,460		1. 業務費2,460千元：
0201 教育訓練費	18		(1) 教育訓練費18千元，係電腦訓練費。
0203 通訊費	240		(2) 通訊費240千元：
0215 資訊服務費	1,080		<1> 數據通信費210千元，係通信線路費用。
0250 按日按件計資酬金	5		<2> 一般通訊費30千元，係機房電話費、電腦資料寄送費等。
0271 物品	1,037		(3) 資訊服務費1,080千元：
0291 國內旅費	80		<1> 資訊操作維護費980千元：
0300 設備及投資	100		#1. 電腦軟、硬體設備及應用系統維護500千元。
0306 資訊軟硬體設備費	100		#2. 機房相關設備維護200千元。
			#3. 網站更新及維護80千元。
			#4. 區域網路及連線設備維護200千元。
			<2> 資訊設備租金100千元，係網際網路虛擬主機租用費用。
			(4) 按日按件計資酬金5千元，係應用系統推廣教育訓練鐘點費。
			(5) 物品1,037千元：
			<1> 消耗品1,030千元，係購置電腦作業消耗用品等費用。
			<2> 非消耗品7千元，係購置電腦維護及網路線路檢驗等相關工具。
			(6) 國內旅費80千元，係電腦業務連繫、督導及開會等差旅費。
			2. 設備及投資100千元：
			(1) 資訊軟硬體設備費100千元，係電腦週邊設備等購置。
04 公路車輛機械管理	25,598	第二區養護工程處	辦理車輛及機械管理業務經費，計編列25,598千元。
0200 業務費	25,298		1. 業務費25,298千元：

**第二區養護工程處**  
**歲出計畫提要及分支計畫概況表**

經資門併計

中華民國99年度

單位：新臺幣千元

工作計畫名稱及編號	預算金額	承辦單位	說明	
6029711000 公路及監理業務管理			預算金額 68,714	
0221 稅捐及規費	2,242		(1)稅捐及規費2,242千元： <1>稅捐1,152千元，係車輛牌照稅。 <2>規費1,090千元，係車輛燃料使用費及車輛機械檢驗費等。 (2)保險費1,250千元，係車輛機械保險費。 (3)物品13,343千元： <1>消耗品713千元，係養路車輛機械油脂及燃料。 <2>非消耗品30千元，係機務士工作服及安全鞋。 <3>油料12,600千元，係養路車輛及機械油料。 (4)車輛及辦公器具養護費7,650千元，係養路車輛機械保養、大小修護及材料等費用。 (5)國內旅費713千元，係養路機械使用與維護等差旅費。 (6)運費100千元，係養路機械調度費用。 2.設備及投資300千元： (1)機械設備費300千元，係零星機具設備費。	
0231 保險費	1,250			
0271 物品	13,343			
0283 車輛及辦公器具養護費	7,650			
0291 國內旅費	713			
0294 運費	100			
0300 設備及投資	300			
0304 機械設備費	300			
05 公路養護行政	40,556	第二區養護工程處		辦理公路工務管理、公路用地地籍整理及勞工安全衛生等業務經費，計編列40,556千元。 1.業務費26,670千元：
0200 業務費	26,670			
0202 水電費	3,272		(1)水電費3,272千元，係水費236千元及電費3,036千元。	
0203 通訊費	3,120		(2)通訊費3,120千元，係拍發災害電報及電話等費用。	
0219 其他業務租金	600		(3)其他業務租金600千元，係影印機等租金。	
0221 稅捐及規費	1,450		(4)稅捐及規費1,450千元： <1>無線電頻率使用規費450千元。 <2>不動產登記規費及申請地籍資料謄本或相關電子資料圖檔及地籍異動等規費1,000千元。	
0231 保險費	52		(5)保險費52千元，係房屋設備等保險費。	
0271 物品	600		(6)物品600千元，係工程設計圖表、工程預算書、繪圖及工程用文具紙張等費用。	
0279 一般事務費	9,728		(7)一般事務費9,728千元： <1>工程設計圖表、工程預算書及拍攝工程照片等950千元。	
0282 房屋建築養護費	3,410			
0283 車輛及辦公器具養護費	1,200			
0284 設施及機械設備養護費	1,410			
0291 國內旅費	1,692			
0294 運費	136			
0300 設備及投資	13,886			
0302 房屋建築及設備費	9,286			

**第二區養護工程處**  
**歲出計畫提要及分支計畫概況表**

經費門併計

中華民國99年度

單位：新臺幣千元

工作計畫名稱及編號	6029711000 公路及監理業務管理	預算金額	68,714
分支計畫及用途別科目	預算金額	承辦單位	說明
0304 機械設備費	3,600		<p>&lt;2&gt;養路道技工工作服及夾克400千元。                      &lt;3&gt;高山地區養路人員棉毛衫褲60千元。                      &lt;4&gt;道技工體檢費600千元。                      &lt;5&gt;交通量調查5,818千元，係調查費5,566千元及文具紙張、表冊印刷等費252千元。                      &lt;6&gt;土地糾紛處理、設立界樁、違建侵占、訴訟、強制拆除等土地產權管理相關業務及地籍資料抄繕整理建檔等費用1,900千元。                      (8)房屋建築養護費3,410千元。                      (9)車輛及辦公器具養護費1,200千元，係手工具修理費及辦公器具養護費等。                      (10)設施及機械設備養護費1,410千元，係基地台、中繼台、行動台及無線電塔維護保養等費用。                      (11)國內旅費1,692千元：                      &lt;1&gt;養路人員赴工地督導工程等業務差旅費1,300千元。                      &lt;2&gt;工程施工查核小組差旅費200千元。                      &lt;3&gt;公路用地地籍整理差旅費192千元。                      (12)運費136千元，係公物之搬運費。                      2.設備及投資13,886千元：                      (1)房屋建築及設備費9,286千元係辦公處所、庫房及宿舍等零星工程。                      (2)機械設備費3,600千元：                      &lt;1&gt;汰換彰化、南投、谷關、信義等工務段基地台及車裝台6部、手提台28部等經費3,500千元。                      &lt;2&gt;交通量調查偵測器等儀器設備汰舊換新100千元。                      (3)雜項設備費1,000千元，係辦公設備、消防設備及道技工手工具等購置。</p>
0319 雜項設備費	1,000		

第二區養護工程處  
各項費用彙計表

中華民國99年度

單位：新臺幣千元

工作計畫名稱及編號 第一、二級用途別 科目名稱及編號	6029710100 一般行政	6029711000 公路及監理業 務管理				合 計
合 計	464,470	68,714				533,184
0100人事費	460,558	-				460,558
0103法定編制人員待遇	269,500	-				269,500
0104約聘僱人員待遇	2,800	-				2,800
0105技工及工友待遇	20,400	-				20,400
0111獎金	90,080	-				90,080
0121其他給與	16,055	-				16,055
0131加班值班費	13,093	-				13,093
0142退休退職給付	200	-				200
0143退休離職儲金	22,620	-				22,620
0151保險	25,810	-				25,810
0200業務費	138	54,428				54,566
0201教育訓練費	60	18				78
0202水電費	-	3,272				3,272
0203通訊費	-	3,360				3,360
0215資訊服務費	-	1,080				1,080
0219其他業務租金	-	600				600
0221稅捐及規費	-	3,692				3,692
0231保險費	-	1,302				1,302
0250按日按件計資酬金	-	5				5
0271物品	-	14,980				14,980
0279一般事務費	-	9,728				9,728
0282房屋建築養護費	-	3,410				3,410
0283車輛及辦公器具養護費	-	8,850				8,850
0284設施及機械設備養護費	-	1,410				1,410
0291國內旅費	-	2,485				2,485
0294運費	-	236				236
0299特別費	78	-				78
0300設備及投資	-	14,286				14,286
0302房屋建築及設備費	-	9,286				9,286

第二區養護工程處  
各項費用彙計表

中華民國99年度

單位：新臺幣千元

工作計畫名稱及編號 第一、二級用途別 科目名稱及編號	6029710100 一般行政	6029711000 公路及監理業 務管理				合 計
0304機械設備費	-	3,900				3,900
0306資訊軟硬體設備費	-	100				100
0319雜項設備費	-	1,000				1,000
0400獎補助費	3,774	-				3,774
0445社會福利津貼及濟助	774	-				774
0475獎勵及慰問	3,000	-				3,000

第二區養護工程處  
人事費分析表

中華民國99年度

單位：新臺幣千元

人 事 費 別	金 額	說 明
一、民意代表待遇	-	
二、政務人員待遇	-	
三、法定編制人員待遇	269,500	
四、約聘僱人員待遇	2,800	
五、技工及工友待遇	20,400	
六、獎金	90,080	
七、其他給與	16,055	
八、加班值班費	13,093	超時加班費954千元。
九、退休退職給付	200	
十、退休離職儲金	22,620	
十一、保險	25,810	
十二、調待準備	-	
合 計	460,558	

第二區養  
預算員額  
中華民國

科 目				員 額 ( 單位 :														
款	項	目	節	名 稱	職 員		警 察		法 警		駐 衛 警		工 友		技 工		駕 駛	
					本 年 度	上 年 度	本 年 度	上 年 度	本 年 度	上 年 度	本 年 度	上 年 度	本 年 度	上 年 度	本 年 度	上 年 度	本 年 度	上 年 度
14				0029000000	553	553	-	-	-	-	-	-	21	21	-	-	-	-
	6			交通部主管														
				0029710000	553	553	-	-	-	-	-	-	21	21	-	-	-	-
				公路總局及所屬														
			1	6029710100	553	553	-	-	-	-	-	-	21	21	-	-	-	-
				一般行政														



護工程處

明細表

99年度

單位：新臺幣千元

聘用		約僱		駐外雇員		合計		年需經費			說明
本年度	上年度	本年度	上年度	本年度	上年度	本年度	上年度	本年度	上年度	比較	
-	-	7	7	-	-	581	581	434,665	440,475	-5,810	
-	-	7	7	-	-	581	581	434,665	440,475	-5,810	
-	-	7	7	-	-	581	581	434,665	440,475	-5,810	

## 第二區養護工程處 公務車輛明細表

中華民國99年度

單位：新臺幣千元

車輛數 (車號)	車輛種類	乘客人數 不含司機	購置 年月	汽缸總排氣量 (立方公分)	油料費			養護費	其它	備註
					數量(公升)	單價(元)	金額			
合計					341,300		8,877	4,820	1,152	
WD-289	大客車(特勤車)	10	89.01	5,400	2,100	27.28	57.3	40	8	
WZ-281	大客車(特勤車)	8	93.11	6,800	2,100	27.28	57.3	30	11	
OJ-1689	小客車(特勤車)	8	84.08	5,700	1,700	27.28	46.4	40	70	
K7-7293	小客車	4	86.06	2,500	1,700	27.28	46.4	40	15	
B4-6967	小客車	4	88.01	1,995	1,700	27.28	46.4	40	11	
4822-UZ	小客貨兩用車	7	98.03	2,350	1,700	27.28	46.4	8	11	
5479-VA	小客貨兩用車	5	98.07	2,378	1,700	27.28	46.4	8	11	
5481-VA	小客貨兩用車	5	98.07	2,378	1,700	27.28	46.4	8	11	
5482-VA	小客貨兩用車	5	98.07	2,378	1,700	27.28	46.4	8	11	
5483-VA	小客貨兩用車	5	98.07	2,378	1,700	27.28	46.4	8	11	
5485-VA	小客貨兩用車	5	98.07	2,378	1,700	27.28	46.4	8	11	
5486-VA	小客貨兩用車	5	98.07	2,378	1,700	27.28	46.4	8	11	
5487-VA	小客貨兩用車	5	98.07	2,378	1,700	27.28	46.4	8	11	
R9-8741	小貨車	1	88.06	1,998	2,000	27.28	54.6	40	4	
DV-0459	小貨車	1	88.11	2,350	2,000	27.28	54.6	40	11	
DY-4735	小貨車	1	88.12	1,998	2,000	27.28	54.6	40	4	
2N-4807	小貨車	1	90.07	2,350	2,000	27.28	54.6	40	11	
2N-4808	小貨車	1	90.07	2,350	2,000	27.28	54.6	40	11	
9C-4340	小貨車	1	90.10	1,995	2,000	27.28	54.6	40	11	
9C-4341	小貨車	1	90.10	1,995	2,000	27.28	54.6	40	11	
5T-5438	小貨車	1	91.06	2,350	2,000	27.28	54.6	40	11	
5T-5439	小貨車	1	91.06	2,350	2,000	27.28	54.6	40	11	
5T-5450	小貨車	1	91.06	2,350	2,000	27.28	54.6	40	11	
5T-5460	小貨車	1	91.06	2,350	2,000	27.28	54.6	40	11	
8400-DC	小貨車	1	92.05	1,995	2,000	27.28	54.6	40	11	
0971-FX	小貨車	1	92.06	1,968	2,000	27.28	54.6	40	11	
4439-FX	小貨車	1	92.07	2,350	2,000	27.28	54.6	40	11	
1461-DS	小貨車	1	93.05	2,350	2,000	27.28	54.6	30	11	
2021-HY	小貨車	1	93.06	1,968	2,000	27.28	54.6	30	11	
2022-HY	小貨車	1	93.06	1,968	2,000	27.28	54.6	30	11	
2023-HY	小貨車	1	93.06	1,968	2,000	27.28	54.6	30	11	
2025-HY	小貨車	1	93.06	1,968	2,000	27.28	54.6	30	11	
0423-DW	小貨車	1	93.07	2,350	2,000	27.28	54.6	30	11	
0425-DW	小貨車	1	93.07	2,350	2,000	27.28	54.6	30	11	
2261-LP	小貨車	1	94.04	2,350	2,000	27.28	54.6	30	11	
2262-LP	小貨車	1	94.04	2,350	2,000	27.28	54.6	30	11	
2263-LP	小貨車	1	94.04	2,350	2,000	27.28	54.6	30	11	
4133-EJ	小貨車	1	94.06	2,350	2,000	27.28	54.6	30	11	
4135-EJ	小貨車	1	94.06	2,350	2,000	27.28	54.6	30	11	
4136-EJ	小貨車	1	94.06	2,350	2,000	27.28	54.6	30	11	
4137-EJ	小貨車	1	94.06	2,350	2,000	27.28	54.6	30	11	
4138-EJ	小貨車	1	94.06	2,350	2,000	27.28	54.6	30	11	
4139-EJ	小貨車	1	94.06	2,350	2,000	27.28	54.6	30	11	
4150-EJ	小貨車	1	94.06	2,350	2,000	27.28	54.6	30	11	
6805-EV	小貨車	1	95.05	2,350	2,000	27.28	54.6	22	11	
6807-EV	小貨車	1	95.05	2,350	2,000	27.28	54.6	22	11	
6810-EV	小貨車	1	95.05	2,350	2,000	27.28	54.6	22	11	
6812-EV	小貨車	1	95.05	2,350	2,000	27.28	54.6	22	11	
6813-EV	小貨車	1	95.05	2,350	2,000	27.28	54.6	22	4	
6820-EV	小貨車	1	95.05	2,350	2,000	27.28	54.6	22	11	
6821-EV	小貨車	1	95.05	2,350	2,000	27.28	54.6	22	11	
1261-QT	小貨車	1	96.09	2,350	2,000	27.28	54.6	22	11	
1262-QT	小貨車	1	96.09	2,350	2,000	27.28	54.6	22	11	
1263-QT	小貨車	1	96.09	2,350	2,000	27.28	54.6	22	11	
1265-QT	小貨車	1	96.09	2,350	2,000	27.28	54.6	22	11	
1267-QT	小貨車	1	96.09	2,350	2,000	27.28	54.6	22	4	
1270-QT	小貨車	1	96.09	2,350	2,000	27.28	54.6	22	11	
1271-QT	小貨車	1	96.09	2,350	2,000	27.28	54.6	22	11	
1272-QT	小貨車	1	96.09	2,350	2,000	27.28	54.6	22	11	
4875-QX	小貨車	1	97.01	2,350	2,000	27.28	54.6	8	11	
4876-QX	小貨車	1	97.01	2,350	2,000	27.28	54.6	8	11	
4877-QX	小貨車	1	97.01	2,350	2,000	27.28	54.6	8	11	
8365-UW	小貨車	1	97.10	1,998	2,000	27.28	54.6	8	11	
8371-UW	小貨車	1	97.10	1,998	2,000	27.28	54.6	8	11	
8372-UW	小貨車	1	97.10	1,998	2,000	27.28	54.6	8	11	
8373-UW	小貨車	1	97.10	1,998	2,000	27.28	54.6	8	11	
8375-UW	小貨車	1	97.10	1,998	2,000	27.28	54.6	8	11	
DK-6847	小貨車	1	87.11	1,998	2,000	27.28	54.6	40	11	
Q2-1422	四門框式工程車	1	87.04	1,997	2,000	27.28	54.6	40	11	99年12月汰換
T2-8233	小貨車	1	87.11	1,997	2,000	27.28	54.6	40	11	99年12月汰換
MV-0508	小貨車	1	81.11	4,300	2,000	27.28	54.6	40	7	99年12月汰換
T2-8220	小貨車	1	87.11	1,997	2,000	27.28	54.6	40	4	99年12月汰換
Q2-1429	小貨車	1	87.04	2,476	2,000	27.28	54.6	40	5	

第二區養護工程處  
公務車輛明細表

中華民國99年度

單位：新臺幣千元

車輛數 (車號)	車輛種類	乘客人數 不含司機	購置 年月	汽缸總排氣量 (立方公分)	油料費			養護費	其它	備註
					數量(公升)	單價(元)	金額			
DV-0457	小貨車	1	88.11	2,350	2,000	27.28	54.6	40	11	
DV-0458	小貨車	1	88.11	2,350	2,000	27.28	54.6	40	11	
(SS-3782)	清掃車	1	87.04	3,908	2,700	25.04	67.6	52		
(SS-3783)	清掃車	1	87.04	3,908	2,700	25.04	67.6	52		
F6-120	清掃車	1	87.04	7,270	2,700	25.04	67.6	52		
2G-803	清掃車	1	88.11	7,270	2,700	25.04	67.6	52		
2G-805	清掃車	1	88.11	7,270	2,700	25.04	67.6	52		
5V-183	清掃車	1	89.11	7,270	2,700	25.04	67.6	52		
427-QR	清掃車	1	92.05	7,545	2,700	25.04	67.6	52		
429-QR	清掃車	1	92.05	7,545	2,700	25.04	67.6	52		
045-QS	清掃車	1	92.11	7,961	2,700	25.04	67.6	52		
046-QS	清掃車	1	92.11	7,961	2,700	25.04	67.6	52		
237-RP	清掃車	1	94.03	7,639	2,700	25.04	67.6	38		
238-RP	清掃車	1	94.03	7,639	2,700	25.04	67.6	38		
239-RP	清掃車	1	94.03	7,639	2,700	25.04	67.6	38		
240-RP	清掃車	1	94.03	7,639	2,700	25.04	67.6	38		
836-RX	清掃車	1	95.01	7,545	2,700	25.04	67.6	25		
837-RX	清掃車	1	95.01	7,545	2,700	25.04	67.6	25		
838-RX	清掃車	1	95.01	7,545	2,700	25.04	67.6	25		
871-RX	清掃車	1	95.01	7,545	2,700	25.04	67.6	25		
123-SX	清掃車	1	95.12	5,957	2,700	25.04	67.6	25		
138-UB	清掃車	1	97.05	7,636	2,700	25.04	67.6	16		
139-UB	清掃車	1	97.05	7,636	2,700	25.04	67.6	16		
998-UB	清掃車	1	98.03	7,684	2,700	25.04	67.6	16		
SD-936	傾卸貨車	2	80.10	5,899	2,700	25.04	67.6	52	9	
SD-938	傾卸貨車	2	80.10	5,899	2,700	25.04	67.6	52	9	
SD-940	傾卸貨車	2	80.10	5,899	2,700	25.04	67.6	52	9	
SH-946	傾卸貨車	2	82.08	5,898	2,700	25.04	67.6	52	9	
SI-706	傾卸貨車	2	83.03	5,890	2,700	25.04	67.6	52	9	
SI-707	傾卸貨車	2	83.03	5,890	2,700	25.04	67.6	52	9	
SI-709	傾卸貨車	2	83.03	5,890	2,700	25.04	67.6	52	9	
SI-711	傾卸貨車	2	83.03	5,890	2,700	25.04	67.6	52	9	
SI-712	傾卸貨車	2	83.03	5,890	2,700	25.04	67.6	52	9	
SI-703	傾卸貨車	2	83.04	5,890	2,700	25.04	67.6	52	9	
SI-705	傾卸貨車	2	83.04	5,890	2,700	25.04	67.6	52	9	
7U-827	傾卸貨車	2	90.10	3,907	2,700	25.04	67.6	52	9	
7U-828	傾卸貨車	2	90.10	3,907	2,700	25.04	67.6	52	6	
792-QF	傾卸貨車	2	91.06	3,907	2,700	25.04	67.6	52	6	
450-QR	傾卸貨車	2	92.05	3,907	2,700	25.04	67.6	52	6	
401-RF	傾卸貨車	2	93.07	3,907	2,700	25.04	67.6	52	6	
402-RF	傾卸貨車	2	93.07	3,907	2,700	25.04	67.6	38	6	
403-RF	傾卸貨車	2	93.07	3,907	2,700	25.04	67.6	38	6	
405-RF	傾卸貨車	2	93.07	3,907	2,700	25.04	67.6	38	6	
145-RX	傾卸貨車	2	94.06	3,907	2,700	25.04	67.6	38	6	
146-RX	傾卸貨車	2	94.06	3,907	2,700	25.04	67.6	38	6	
147-RX	傾卸貨車	2	94.06	3,907	2,700	25.04	67.6	38	6	
560-SQ	傾卸貨車	2	95.06	3,907	2,700	25.04	67.6	38	6	
561-SQ	傾卸貨車	2	95.06	3,907	2,700	25.04	67.6	25	6	
465-TL	傾卸貨車	2	96.10	4,899	2,700	25.04	67.6	25	6	
466-TL	傾卸貨車	2	96.10	4,899	2,700	25.04	67.6	25	8	
467-TL	傾卸貨車	2	96.10	4,899	2,700	25.04	67.6	25	8	
	傾卸貨車	2	98.12	5,899	2,700	25.04	67.6	25	8	
	傾卸貨車	2	98.12	5,898	2,700	25.04	67.6	16	12	SD-930,98年12月汰換
QI-762	工程救險車	2	84.02	6,485	2,700	25.04	67.6	52	12	SH-945,98年12月汰換
SK-139	工程救險車	2	84.03	6,485	2,700	25.04	67.6	52		
S7-521	工程救險車	2	87.02	6,485	2,700	25.04	67.6	52		
285-RP	工程救險車	2	94.05	7,961	2,700	25.04	67.6	38		
SI-660	灑水車	2	83.04	7,545	2,700	25.04	67.6	52		
687-QR	灑水車	2	92.07	7,961	2,700	25.04	67.6	52		99年12月汰換
849-SQ	灑水車	2	95.09	7,545	2,700	25.04	67.6	25		
510-TS	灑水車	2	97.01	7,545	2,700	25.04	67.6	16		
492-UB	灑水車	2	97.09	7,684	2,700	25.04	67.6	16		
493-UB	灑水車	2	97.09	7,684	2,700	25.04	67.6	16		
495-UB	灑水車	2	97.09	7,684	2,700	25.04	67.6	16		
	灑水車	2	98.12	6,485	2,700	25.04	67.6	16		
(UB-4152)	桶梁檢查車	1	88.04	13,798	2,700	25.04	67.6	52		SI-962,98年12月汰換
783-QR	工程車(修補車)	2	92.08	7,961	2,700	25.04	67.6	52	12	
771-RF	工程車(修補車)	2	93.11	7,790	2,700	25.04	67.6	38	12	
772-RF	工程車(修補車)	2	93.11	7,790	2,700	25.04	67.6	38	12	
773-RF	工程車(修補車)	2	93.11	7,790	2,700	25.04	67.6	38	12	
657-RX	工程車(修補車)	2	94.12	7,961	2,700	25.04	67.6	25	12	
658-RX	工程車(修補車)	2	94.12	7,961	2,700	25.04	67.6	25	12	
659-RX	工程車(修補車)	2	94.12	7,961	2,700	25.04	67.6	25	12	
020-RX	工程車(高空作業車)	2	94.05	3,907	2,700	25.04	67.6	38	10	

**第二區養護工程處  
公務車輛明細表**

中華民國99年度

單位：新臺幣千元

車輛數 (車號)	車輛種類	乘客人數 不含司機	購置 年月	汽缸總排氣量 (立方公分)	油料費			養護費	其它	備註
					數量(公升)	單價(元)	金額			
機車合計					19,764		539	122		工程管理費列支
20	重型機車	1	91.05	125	6,480	27.28	176.8	40		LM9-457 LM9-458 LM9-459 LM9-460 LM9-461 LM9-462 LM9-463 LM9-465 LM9-466 LM9-467 LM9-468 LM9-469 LM9-470 LM9-471 LM9-480 LM9-481 LM9-482 LM9-483 LM9-485 LM9-486
11	重型機車	1	92.05	125	3,564	27.28	97.2	22		NW6-171 NW6-172 NW6-173 NW6-175 NW6-176 NW6-177 NW6-178 NW6-179 NW6-180 NW6-181 PV2-780
2	輕型機車	1	92.05	50	648	27.28	17.7	4		SS7-285 SS7-286
22	重型機車	1	93.05	125	7,128	27.28	194.5	44		M93-450 M93-451 M93-452 M93-453 M93-455 M93-456 M93-457 M93-458 M93-459 M93-460 M93-461 M93-462 M93-465 M93-475 M93-476 M93-477 M93-478 M93-479 M93-480 M93-481 M93-482 M93-483
6	重型機車	1	94.12	125	1,944	27.28	53.0	12		K2X-662 K2X-663 K2X-665 K2X-667 K2X-668 K2X-669

## 附錄四、第三區養護工程處

# 第三區養護工程處

## 目 錄

中華民國 99 年度

- 一、歲出計畫提要及分支計畫概況表……………附 4-1
- 二、各項費用彙計表……………附 4-5
- 三、人事費分析表……………附 4-7
- 四、預算員額明細表……………附 4-8
- 五、公務車輛明細表……………附 4-10

**第三區養護工程處**  
**歲出計畫提要及分支計畫概況表**

經費門併計

中華民國99年度

單位：新臺幣千元

工作計畫名稱及編號	6029710100 一般行政	預算金額	383,431
-----------	-----------------	------	---------

計畫內容：

依據事務管理手冊規定，辦理經常性之行政工作。

預期成果：

有效推行行政工作及提高行政效率。

分支計畫及用途別科目	預算金額	承辦單位	說明
01 人員維持	380,833	第三區養護工程處	職員455人及工友14人，合計469人之有關人事費，計編列380,833千元。經費如下：
0100 人事費	380,833		1. 法定編制人員待遇232,468千元。
0103 法定編制人員待遇	232,468		2. 技工及工友待遇8,377千元。
0105 技工及工友待遇	8,377		3. 獎金73,310千元：
0111 獎金	73,310		(1) 職員及工友之考績獎金26,439千元。
0121 其他給與	13,848		(2) 特殊公勳獎賞141千元。
0131 加班值班費	11,030		(3) 年終工作獎金38,214千元：
0142 退休退職給付	665		<1> 員工之年終工作獎金30,014千元。
0143 退休離職儲金	19,100		<2> 月退休金人員年終慰問金等8,200千元。
0151 保險	22,035		(4) 其他業務獎金8,516千元：員工工作獎金。
			4. 其他給與13,848千元：
			(1) 休假補助費等7,680千元。
			(2) 員工上、下班車票補助費6,168千元。
			5. 加班值班費11,030千元：
			(1) 辦理各項業務超時加班費717千元。
			(2) 職員及工友之不休假加班費9,458千元。
			(3) 值班費855千元。
			6. 退休退職給付665千元，係勞工退職給付不敷數。
			7. 退休離職儲金19,100千元：
			(1) 公務人員提撥金18,860千元。
			(2) 技工及工友提撥金等240千元。
			8. 保險22,035千元，係健保保險補助12,900千元、公保保險補助5,000千元及勞保保險補助4,135千元。
02 基本行政工作維持	2,598	第三區養護工程處	辦理一般行政業務經費計編列2,598千元。
0200 業務費	138		1. 業務費138千元：
0201 教育訓練費	60		(1) 教育訓練費60千元，係勞工教育訓練費。
0299 特別費	78		(2) 特別費78千元，係首長之特別費。
0400 獎補助費	2,460		2. 獎補助費2,460千元：
0445 社會福利津貼及濟助	402		(1) 社會福利津貼及濟助402千元，係技工、工友年節特別照護金。
0475 獎勵及慰問	2,058		(2) 獎勵及慰問2,058千元，係退休(職)人員三節慰問金。

**第三區養護工程處**  
**歲出計畫提要及分支計畫概況表**

經資門併計

中華民國99年度

單位：新臺幣千元

工作計畫名稱及編號	6029711000 公路及監理業務管理	預算金額	56,899
-----------	----------------------	------	--------

計畫內容：

1. 資訊管理：推動電子化政府相關業務。
2. 公路車輛機械管理係辦理道路養護、養路車械保養修護等。
3. 辦理省道工務管理、公路用地地籍整理、交通量調查、基本資料整理及勞工安全衛生管理等業務。

預期成果：

1. 積極配合行政資訊網路之使用，加速上網以達到電子化政府之目標。
2. 完成道路養護、養路車輛機械保養修護業務及老舊機械車輛汰換、節省維修成本，提升行車安全，維護道路整潔暢通。
3. 行政及工程業務研究，推行各項工務有效實施。
4. 地籍資料正確完整，有效維護及管理路權，以利公路之規劃改善，廢道得以地盡其用。

分支計畫及用途別科目	預算金額	承辦單位	說明
03 資訊管理	2,410	第三區養護工程處	辦理資訊管理業務經費，計編列2,410千元。
0200 業務費	2,310		1. 業務費2,310千元：
0201 教育訓練費	18		(1) 教育訓練費18千元，係電腦訓練費。
0203 通訊費	240		(2) 通訊費240千元：
0215 資訊服務費	1,080		<1> 數據通信費210千元，係通信線路費用。
0250 按日按件計資酬金	5		<2> 一般通訊費30千元，係機房電話費、電腦資料寄送費等。
0271 物品	887		(3) 資訊服務費1,080千元：
0291 國內旅費	80		<1> 資訊操作維護費980千元：
0300 設備及投資	100		#1. 電腦軟、硬體設備及應用系統維護500千元。
0306 資訊軟硬體設備費	100		#2. 機房相關設備維護200千元。
			#3. 網站更新及維護80千元。
			#4. 區域網路及連線設備維護200千元。
			<2> 資訊設備租金100千元，係網際網路虛擬主機租用費用。
			(4) 按日按件計資酬金5千元，係應用系統推廣教育訓練鐘點費。
			(5) 物品887千元：
			<1> 消耗品880千元，係購置電腦作業消耗用品等費用。
			<2> 非消耗品7千元，係購置電腦維護及網路線路檢驗等相關工具。
			(6) 國內旅費80千元，係電腦業務連繫、督導及開會等差旅費。
			2. 設備及投資100千元：
			(1) 資訊軟硬體設備費100千元，係電腦週邊設備等購置。
04 公路車輛機械管理	18,492	第三區養護工程處	辦理車輛及機械管理業務經費，計編列18,492千元。
0200 業務費	17,697		1. 業務費17,697千元：



**第三區養護工程處**  
**歲出計畫提要及分支計畫概況表**

經資門併計

中華民國99年度

單位：新臺幣千元

工作計畫名稱及編號	6029711000 公路及監理業務管理	預算金額	56,899
分支計畫及用途別科目	預算金額	承辦單位	說明
0221 稅捐及規費	1,279	第三區養護工程處	(1)稅捐及規費1,279千元： <1>稅捐509千元，係車輛牌照稅。 <2>規費770千元，係車輛燃料使用費及車輛機械檢驗費。 (2)保險費800千元，係車輛機械保險費。 (3)物品9,560千元： <1>消耗品470千元，係養路車輛機械油脂及燃料。 <2>非消耗品30千元，係機務士工作服及安全鞋。 <3>油料9,060千元，係養路車輛及機械油料等。 (4)車輛及辦公器具養護費5,488千元，係養路車輛機械保養、大小修護及材料等費用。 (5)國內旅費470千元，係養路機械使用與維護等差旅費。 (6)運費100千元，係養路機械調度費用。 2.設備及投資795千元： (1)機械設備費300千元，係零星機具設備費。 (2)運輸設備費495千元，係汰換機車9輛(NF9-459、NF9-460、NF9-461、NF9-462、NF9-463、NF9-465、NF9-468、NF9-472、NF9-475)。
0231 保險費	800		
0271 物品	9,560		
0283 車輛及辦公器具養護費	5,488		
0291 國內旅費	470		
0294 運費	100		
0300 設備及投資	795		
0304 機械設備費	300		
0305 運輸設備費	495		
05 公路養護行政	35,997		
0200 業務費	22,703		
0202 水電費	2,960		
0203 通訊費	2,781		
0219 其他業務租金	600		
0221 稅捐及規費	1,059		
0231 保險費	52		
0271 物品	600		
0279 一般事務費	7,444		
0282 房屋建築養護費	3,670		
0283 車輛及辦公器具養護費	1,200		
0284 設施及機械設備養護費	509		

**第三區養護工程處**  
**歲出計畫提要及分支計畫概況表**

經費門併計

中華民國99年度

單位：新臺幣千元

工作計畫名稱及編號	6029711000 公路及監理業務管理	預算金額	56,899
分支計畫及用途別科目	預算金額	承辦單位	說 明
0291 國內旅費	1,692		<p>(6)物品600千元，係工程設計圖表、工程預算書、繪圖及工程用文具紙張等費用。</p> <p>(7)一般事務費7,444千元：                      &lt;1&gt;工程設計圖表、工程預算書及拍攝工程照片等950千元。                      &lt;2&gt;養路道技工工作服390千元。                      &lt;3&gt;高山地區養路人員棉毛衫褲45千元。                      &lt;4&gt;道技工體檢費600千元。                      &lt;5&gt;交通量調查3,191千元，係調查費3,091千元及文具紙張、表冊印刷等100千元。                      &lt;6&gt;印製交通安全宣導經費238千元。                      &lt;7&gt;土地糾紛處理、設立界樁、違建侵占、訴訟、強制拆除等土地產權管理相關業務及地籍資料抄繪整理建檔等費用2,030千元。</p> <p>(8)房屋建築養護費3,670千元。</p> <p>(9)車輛及辦公器具養護費1,200千元，係手工具修理費及辦公器具養護費等。</p> <p>(10)設施及機械設備養護費509千元，係基地台、中繼台、行動台及無線電塔維護保養等費用。</p> <p>(11)國內旅費1,692千元：                      &lt;1&gt;養路人員赴工地督導工程等業務差旅費1,300千元。                      &lt;2&gt;工程施工查核小組差旅費200千元。                      &lt;3&gt;公路用地地籍整理差旅費192千元。</p> <p>(12)運費136千元，係公物之搬運費。</p> <p>2.設備及投資13,294千元：                      (1)房屋建築及設備費12,194千元：                      &lt;1&gt;辦公處所零星工程11,044千元。                      &lt;2&gt;庫房及宿舍等零星工程1,150千元</p> <p>(2)機械設備費100千元，係交通量調查偵測器等儀器設備汰舊換新。</p> <p>(3)雜項設備費1,000千元，係辦公設備、消防設備及道技工手工具等購置。</p>
0294 運費	136		
0300 設備及投資	13,294		
0302 房屋建築及設備費	12,194		
0304 機械設備費	100		
0319 雜項設備費	1,000		

第三區養護工程處  
各項費用彙計表

中華民國99年度

單位：新臺幣千元

工作計畫名稱及編號 第一、二級用途別 科目名稱及編號	6029710100 一般行政	6029711000 公路及監理業 務管理			合 計
合 計	383,431	56,899			440,330
0100人事費	380,833	-			380,833
0103法定編制人員待遇	232,468	-			232,468
0105技工及工友待遇	8,377	-			8,377
0111獎金	73,310	-			73,310
0121其他給與	13,848	-			13,848
0131加班值班費	11,030	-			11,030
0142退休退職給付	665	-			665
0143退休離職儲金	19,100	-			19,100
0151保險	22,035	-			22,035
0200業務費	138	42,710			42,848
0201教育訓練費	60	18			78
0202水電費	-	2,960			2,960
0203通訊費	-	3,021			3,021
0215資訊服務費	-	1,080			1,080
0219其他業務租金	-	600			600
0221稅捐及規費	-	2,338			2,338
0231保險費	-	852			852
0250按日按件計資酬金	-	5			5
0271物品	-	11,047			11,047
0279一般事務費	-	7,444			7,444
0282房屋建築養護費	-	3,670			3,670
0283車輛及辦公器具養護費	-	6,688			6,688
0284設施及機械設備養護費	-	509			509
0291國內旅費	-	2,242			2,242
0294運費	-	236			236
0299特別費	78	-			78
0300設備及投資	-	14,189			14,189
0302房屋建築及設備費	-	12,194			12,194
0304機械設備費	-	400			400

第三區養護工程處  
各項費用彙計表

中華民國99年度

單位：新臺幣千元

工作計畫名稱及編號 第一、二級用途別 科目名稱及編號	6029710100 一般行政	6029711000 公路及監理業 務管理				合 計
0305運輸設備費	-	495				495
0306資訊軟硬體設備費	-	100				100
0319雜項設備費	-	1,000				1,000
0400獎補助費	2,460	-				2,460
0445社會福利津貼及濟助	402	-				402
0475獎勵及慰問	2,058	-				2,058

第三區養護工程處  
人事費分析表

中華民國99年度

單位：新臺幣千元

人 事 費 別	金 額	說 明
一、民意代表待遇	-	
二、政務人員待遇	-	
三、法定編制人員待遇	232,468	
四、約聘僱人員待遇	-	
五、技工及工友待遇	8,377	
六、獎金	73,310	
七、其他給與	13,848	
八、加班值班費	11,030	超時加班費717千元。
九、退休退職給付	665	
十、退休離職儲金	19,100	
十一、保險	22,035	
十二、調待準備	-	
合 計	380,833	

第三區養  
預算員額  
中華民國

科 目				員 額 ( 單位 :														
款	項	目	節	名 稱	職 員		警 察		法 警		駐 衛 警		工 友		技 工		駕 駛	
					本年度	上年度	本年度	上年度	本年度	上年度	本年度	上年度	本年度	上年度	本年度	上年度	本年度	上年度
14				002900000 交通部主管	455	455	-	-	-	-	-	-	14	14	-	-	-	-
	6			002971000 公路總局及所屬	455	455	-	-	-	-	-	-	14	14	-	-	-	-
			1	6029710100 一般行政	455	455	-	-	-	-	-	-	14	14	-	-	-	-

護工程處  
明細表

99年度

單位：新臺幣千元

人 )								年 需 經 費			說 明
聘 用		約 僱		駐外雇員		合 計		本 年 度	上 年 度	比 較	
本 年 度	上 年 度	本 年 度	上 年 度	本 年 度	上 年 度	本 年 度	上 年 度				
-	-	-	-	-	-	469	469	361,603	360,650	953	
-	-	-	-	-	-	469	469	361,603	360,650	953	
-	-	-	-	-	-	469	469	361,603	360,650	953	

### 第三區養護工程處 公務車輛明細表

中華民國99年度

單位：新臺幣千元

車輛數 (車號)	車輛種類	乘客人數 不含司機	購置 年月	汽缸總排氣量 (立方公分)	油料費			養護費	其它	備註
					數量(公升)	單價(元)	金額			
合計					220,700		5,747	3,374	509	
WY-025	大客車	40	75.01	6,443					10	
068-WE	大客車	9	97.09	5,965	2,100	27.28	57.3	8	9	
P2-8500	小客車	4	86.07	4,300	1,700	27.28	46.4	40	47	
P3-2821	小客車	4	86.09	1,995	1,700	27.28	46.4	40	11	
4867-UZ	小客貨兩用車	7	98.03	2,350	1,700	27.28	46.4	8	11	
5490-VA	小客貨兩用車	5	98.07	2,378	1,700	27.28	46.4	8	11	
5491-VA	小客貨兩用車	5	98.07	2,378	1,700	27.28	46.4	8	11	
5492-VA	小客貨兩用車	5	98.07	2,378	1,700	27.28	46.4	8	11	
5493-VA	小客貨兩用車	5	98.07	2,378	1,700	27.28	46.4	8	11	
VO-477	大貨車	2	83.12	3,661	2,200	25.04	55.1	40	7	
VO-478	大貨車	2	83.12	3,661	2,200	25.04	55.1	40	7	
VO-479	大貨車	2	83.12	3,661	2,200	25.04	55.1	40	7	
Q5-4066	小貨車	1	86.01	1,997	2,000	27.28	54.6	40	4	
T2-8245	小貨車	1	87.11	1,997	2,000	27.28	54.6	40	4	
DV-0455	小貨車	1	88.11	2,350	2,000	27.28	54.6	40	4	
DY-4729	小貨車	1	88.12	1,998	2,000	27.28	54.6	40	4	
DY-4730	小貨車	1	88.12	1,998	2,000	27.28	54.6	40	4	
2N-4813	小貨車	1	90.07	2,350	2,000	27.28	54.6	40	4	
9C-4342	小貨車	1	90.10	1,995	2,000	27.28	54.6	40	4	
9C-4343	小貨車	1	90.10	1,995	2,000	27.28	54.6	40	4	
9C-4345	小貨車	1	90.10	1,995	2,000	27.28	54.6	40	4	
5T-5459	小貨車	1	91.06	2,350	2,000	27.28	54.6	40	4	
8511-GQ	小貨車	1	92.06	2,350	2,000	27.28	54.6	40	4	
8512-GQ	小貨車	1	92.06	2,350	2,000	27.28	54.6	40	4	
8513-GQ	小貨車	1	92.06	2,350	2,000	27.28	54.6	40	4	
8515-GQ	小貨車	1	92.06	2,350	2,000	27.28	54.6	40	4	
8516-GQ	小貨車	1	92.06	2,350	2,000	27.28	54.6	40	4	
8517-GQ	小貨車	1	92.06	2,350	2,000	27.28	54.6	40	4	
8316-JQ	小貨車	1	93.06	1,968	2,000	27.28	54.6	30	4	
4127-EJ	小貨車	1	94.06	1,997	2,000	27.28	54.6	30	4	
4132-EJ	小貨車	1	94.06	2,350	2,000	27.28	54.6	30	4	
6795-EV	小貨車	1	95.05	2,350	2,000	27.28	54.6	22	4	
6781-EV	小貨車	1	95.05	2,350	2,000	27.28	54.6	22	4	
6782-EV	小貨車	1	95.05	2,350	2,000	27.28	54.6	22	4	
6783-EV	小貨車	1	95.05	2,350	2,000	27.28	54.6	22	4	
6790-EV	小貨車	1	95.05	2,350	2,000	27.28	54.6	22	4	
6791-EV	小貨車	1	95.05	2,350	2,000	27.28	54.6	22	4	
6792-EV	小貨車	1	95.05	2,350	2,000	27.28	54.6	22	4	
6793-EV	小貨車	1	95.05	2,350	2,000	27.28	54.6	22	4	
1231-QT	小貨車	1	96.09	2,350	2,000	27.28	54.6	22	4	
1232-QT	小貨車	1	96.09	2,350	2,000	27.28	54.6	22	4	
1250-QT	小貨車	1	96.09	2,350	2,000	27.28	54.6	22	4	
1251-QT	小貨車	1	96.09	2,350	2,000	27.28	54.6	22	4	
1252-QT	小貨車	1	96.09	2,350	2,000	27.28	54.6	22	4	
1253-QT	小貨車	1	96.09	2,350	2,000	27.28	54.6	22	4	
1260-QT	小貨車	1	96.09	2,350	2,000	27.28	54.6	22	4	
Q2-1412	小貨車	1	87.04	2,476	2,000	27.28	54.6	40	5	
4871-QX	小貨車	1	97.01	2,350	2,000	27.28	54.6	8	4	
4873-QX	小貨車	1	97.01	2,350	2,000	27.28	54.6	8	4	



### 第三區養護工程處 公務車輛明細表

中華民國99年度

單位：新臺幣千元

車輛數 (車號)	車輛種類	乘客人數 不含司機	購置 年月	汽缸總排氣量 (立方公分)	油料費			養護費	其它	備註
					數量(公升)	單價(元)	金額			
8361-UW	小貨車	1	97.10	1,998	2,000	27.28	54.6	8	4	
8362-UW	小貨車	1	97.10	1,998	2,000	27.28	54.6	8	4	
8363-UW	小貨車	1	97.10	1,998	2,000	27.28	54.6	8	4	
T2-8239	小貨車	1	87.11	1,997	2,000	27.28	54.6	40	4	99年12月汰換
T2-8243	小貨車	1	87.11	1,997	2,000	27.28	54.6	40	4	99年12月汰換
VN-722	四門框式工程車	2	82.11	5,898	2,700	25.04	67.6	52	15	99年12月汰換
VE-622	清掃車	1	86.04	7,400	2,700	25.04	67.6	52		
(SS-3785)	清掃車	1	87.04	3,908	2,700	25.04	67.6	52		
S3-921	清掃車	1	87.08	7,270	2,700	25.04	67.6	52		
S3-922	清掃車	1	87.08	7,270	2,700	25.04	67.6	52		
9H-117	清掃車	1	88.11	7,270	2,700	25.04	67.6	52		
9H-756	清掃車	1	89.11	7,270	2,700	25.04	67.6	52		
209-QZ	清掃車	1	92.05	7,545	2,700	25.04	67.6	52		
583-RL	清掃車	1	94.03	7,369	2,700	25.04	67.6	38		
643-SJ	清掃車	1	95.01	7,545	2,700	25.04	67.6	25		
145-SK	清掃車	1	95.12	5,957	2,700	25.04	67.6	25		
146-SK	清掃車	1	95.12	5,957	2,700	25.04	67.6	25		
VN-117	傾卸貨車	2	79.05	5,899	2,700	25.04	67.6	52	10	
VN-120	傾卸貨車	2	80.10	5,899	2,700	25.04	67.6	52	10	
F2-761	傾卸貨車	2	88.01	4,104	2,700	25.04	67.6	52	6	
F2-762	傾卸貨車	2	88.01	4,104	2,700	25.04	67.6	52	6	
3F-435	傾卸貨車	2	89.10	4,104	2,700	25.04	67.6	52	6	
5U-823	傾卸貨車	2	90.10	3,907	2,700	25.04	67.6	52	6	
5U-825	傾卸貨車	2	90.10	3,907	2,700	25.04	67.6	52	6	
466-QL	傾卸貨車	2	91.06	3,907	2,700	25.04	67.6	52	6	
467-QL	傾卸貨車	2	91.06	3,907	2,700	25.04	67.6	52	6	
468-QL	傾卸貨車	2	91.06	3,907	2,700	25.04	67.6	52	6	
240-QZ	傾卸貨車	2	92.05	3,907	2,700	25.04	67.6	52	6	
241-QZ	傾卸貨車	2	92.05	3,907	2,700	25.04	67.6	52	6	
242-QZ	傾卸貨車	2	92.05	3,907	2,700	25.04	67.6	52	6	
243-QZ	傾卸貨車	2	92.05	3,907	2,700	25.04	67.6	52	6	
245-QZ	傾卸貨車	2	92.05	3,907	2,700	25.04	67.6	52	6	
601-RC	傾卸貨車	2	93.07	3,907	2,700	25.04	67.6	38	6	
996-QZ	傾卸貨車	2	93.07	3,907	2,700	25.04	67.6	38	6	
286-UJ	傾卸貨車	2	97.09	4,899	2,700	25.04	67.6	16	8	
287-UJ	傾卸貨車	2	97.09	4,899	2,700	25.04	67.6	16	8	
	傾卸貨車	2	98.12	5,890	2,700	25.04	67.6	16	9	VN-876,98年12月汰換
	傾卸貨車	2	98.12	5,890	2,700	25.04	67.6	16	9	VN-878,98年12月汰換
	傾卸貨車	2	98.12	5,890	2,700	25.04	67.6	16	9	5U-408,98年12月汰換
VO-606	工程救險車	2	84.03	6,485	2,700	25.04	67.6	52		
098-SK	工程救險車	2	95.12	7,961	2,700	25.04	67.6	25		
VN-913	灑水車	2	83.04	7,545	2,700	25.04	67.6	52		99年12月汰換
9H-213	灑水車	2	89.01	7,961	2,700	25.04	67.6	52		
5U-659	灑水車	2	90.08	7,961	2,700	25.04	67.6	52		
Z4-068	灑水車	2	91.09	7,961	2,700	25.04	67.6	52		
(UB-4153)	橋梁檢查車	1	88.04	13,798	2,700	25.04	67.6	52		
Z4-173	工程車(修補車)	2	91.11	7,961	2,700	25.04	67.6	52	13	
481-QZ	工程車(高空作業車)	2	92.10	3,907	2,700	25.04	67.6	52	6	
	工程車(高空作業車)		99.12							99年12月新增

**第三區養護工程處  
公務車輛明細表**

中華民國99年度

單位：新臺幣千元

車輛數 (車號)	車輛種類	乘客人數 不含司機	購置 年月	汽缸總排氣量 (立方公分)	油料費			養護費	其它	備註
					數量(公升)	單價(元)	金額			
機車合計					16,848		460	104		工程管理費列支
17	重型機車	1	91.04	125	5,508	27.28	150.3	34		NF9-458 NF9-459,99年12月汰換 NF9-460,99年12月汰換 NF9-461,99年12月汰換 NF9-462,99年12月汰換 NF9-463,99年12月汰換 NF9-465,99年12月汰換 NF9-466 NF9-467 NF9-468,99年12月汰換 NF9-469 NF9-470 NF9-471 NF9-472,99年12月汰換 NF9-473 NF9-475,99年12月汰換 NF9-476
5	重型機車	1	92.05	125	1,620	27.28	44.2	10		K76-499 K76-951 K76-952 K76-953 K76-955
3	重型機車	1	92.05	150	972	27.28	26.5	6		K78-186 K78-187 K78-188
10	重型機車	1	93.05	125	3,240	27.28	88.4	20		L35-151 L35-152 L35-153 L35-155 L35-156 L35-157 L35-158 L35-417 L35-418 L35-419 L35-159 L35-160
2	重型機車	1	93.05	150	648	27.28	17.7	4		J2A-712 J2A-713 J2A-715 J2A-716
2	重型機車	1	94.06	125	648	27.28	17.7	4		M7T-595 M7T-596
2	重型機車	1	94.06	150	648	27.28	17.7	4		M7T-597 M7T-598
2	重型機車	1	95.05	150	648	27.28	17.7	4		603-BDS 605-BDS 606-BDS 607-BDS 608-BDS
2	重型機車	1	95.05	125	648	27.28	17.7	4		601-BDS 602-BDS
5	重型機車	1	96.07	125	1,620	27.28	44.2	10		
2	重型機車	1	96.07	150	648	27.28	17.7	4		

## 附錄五、第四區養護工程處

# 第四區養護工程處

## 目 錄

中華民國 99 年度

- 一、歲出計畫提要及分支計畫概況表……………附 5-1
- 二、各項費用彙計表……………附 5-5
- 三、人事費分析表……………附 5-7
- 四、預算員額明細表……………附 5-8
- 五、公務車輛明細表……………附 5-10

**第四區養護工程處**  
**歲出計畫提要及分支計畫概況表**

經資門併計

中華民國99年度

單位：新臺幣千元

工作計畫名稱及編號	6029710100 一般行政	預算金額	282,088
計畫內容： 依據事務管理手冊規定，辦理經常性之行政工作。		預期成果： 有效推行行政工作及提高行政效率。	
分支計畫及用途別科目	預算金額	承辦單位	說明
01 人員維持	279,733	第四區養護工程處	職員312人及工友14人，合計326人之人事費，計編列279,733千元。經費如下：
0100 人事費	279,733		1. 法定編制人員待遇167,790千元。
0103 法定編制人員待遇	167,790		2. 技工及工友待遇7,300千元。
0105 技工及工友待遇	7,300		3. 獎金54,116千元：
0111 獎金	54,116		(1) 職員及工友之考績獎金18,900千元。
0121 其他給與	9,614		(2) 特殊公勳獎賞100千元。
0131 加班值班費	8,798		(3) 年終工作獎金29,900千元：
0142 退休退職給付	500		<1> 員工之年終工作獎金22,300千元。
0143 退休離職儲金	14,298		<2> 月退休金人員年終慰問金等7,600千元。
0151 保險	17,317		(4) 其他業務獎金5,216千元：員工工作獎金。
			4. 其他給與9,614千元：
			(1) 休假補助費等5,072千元。
			(2) 員工上、下班車票補助費4,542千元。
			5. 加班值班費8,798千元：
			(1) 辦理各項業務超時加班費501千元。
			(2) 職員及工友之不休假加班費7,700千元。
			(3) 值班費597千元。
			6. 退休退職給付500千元，係勞工退職給付不敷數。
			7. 退休離職儲金14,298千元：
			(1) 公務人員提撥金14,040千元。
			(2) 技工及工友提撥金等258千元。
			8. 保險17,317千元：
			(1) 健保保險補助10,200千元。
			(2) 公保保險補助3,925千元。
			(3) 勞保保險補助3,192千元。
02 基本行政工作維持	2,355	第四區養護工程處	辦理一般行政業務經費計編列2,355千元。
0200 業務費	138		1. 業務費138千元：
0201 教育訓練費	60		(1) 教育訓練費60千元，係勞工教育訓練費。
0299 特別費	78		(2) 特別費78千元，係首長之特別費。
0400 獎補助費	2,217		2. 獎補助費2,217千元：
0445 社會福利津貼及濟助	417		(1) 社會福利津貼及濟助417千元，係技工、工友年節特別照護金。
0475 獎勵及慰問	1,800		(2) 獎勵及慰問1,800千元，係退休(職)人員三節慰問金。

**第四區養護工程處**  
**歲出計畫提要及分支計畫概況表**

經費門併計

中華民國99年度

單位：新臺幣千元

工作計畫名稱及編號	6029711000 公路及監理業務管理	預算金額	43,020
-----------	----------------------	------	--------

計畫內容：

1. 資訊管理：推動電子化政府相關業務。
2. 公路車輛機械管理係辦理道路養護、養路車械保養修護等。
3. 辦理省道工務管理、公路用地地籍整理、交通量調查、基本資料整理及勞工安全衛生管理等業務。

預期成果：

1. 積極配合行政資訊網路之使用，加速上網以達到電子化政府之目標。
2. 完成道路養護、養路車輛機械保養修護業務及老舊機械車輛汰換、節省維修成本，提升行車安全，維護道路整潔暢通。
3. 行政及工程業務研究，推行各項工務有效實施。
4. 地籍資料正確完整，有效維護及管理路權，以利公路之規劃改善，廢道得以地盡其用。

分支計畫及用途別科目	預算金額	承辦單位	說明
03 資訊管理	2,290	第四區養護工程處	辦理資訊管理業務經費，計編列2,290千元。
0200 業務費	2,190		1. 業務費2,190千元：
0201 教育訓練費	18		(1) 教育訓練費18千元，係電腦訓練費。
0203 通訊費	240		(2) 通訊費240千元：
0215 資訊服務費	1,080		<1> 數據通信費210千元，係通信線路費用。
0250 按日按件計資酬金	5		<2> 一般通訊費30千元，係機房電話費、電腦資料寄送費等。
0271 物品	767		(3) 資訊服務費1,080千元：
0291 國內旅費	80		<1> 資訊操作維護費980千元：
0300 設備及投資	100		#1. 電腦軟、硬體設備及應用系統維護500千元。
0306 資訊軟硬體設備費	100		#2. 機房相關設備維護200千元。
			#3. 網站更新及維護80千元。
			#4. 區域網路及連線設備維護200千元。
			<2> 資訊設備租金100千元，係網際網路虛擬主機租用費用。
			(4) 按日按件計資酬金5千元，係應用系統推廣教育訓練鐘點費。
			(5) 物品767千元：
			<1> 消耗品760千元，係購置電腦之消耗用品等費用。
			<2> 非消耗品7千元，係購置電腦維護及網路線路檢驗等相關工具。
			(6) 國內旅費80千元，係電腦業務連繫、督導及開會等差旅費。
			2. 設備及投資100千元：
			(1) 資訊軟硬體設備費100千元，係電腦週邊設備等購置。
04 公路車輛機械管理	13,816	第四區養護工程處	辦理車輛及機械管理業務經費，計編列13,816千元。
0200 業務費	13,516		1. 業務費13,516千元：

**第四區養護工程處**  
**歲出計畫提要及分支計畫概況表**

經費門併計

中華民國99年度

單位：新臺幣千元

工作計畫名稱及編號	預算金額	承辦單位	說 明
6029711000 公路及監理業務管理			預算金額 43,020
分支計畫及用途別科目	預算金額	承辦單位	說 明
0221 稅捐及規費	942		(1)稅捐及規費942千元：
0231 保險費	620		<1>稅捐422千元，係車輛牌照稅。
0271 物品	7,692		<2>規費520千元，係車輛燃料使用費及車輛機械檢驗費等。
0283 車輛及辦公器具養護費	3,800		(2)保險費620千元，係車輛機械保險費。
0291 國內旅費	362		(3)物品7,692千元：
0294 運費	100		<1>消耗品362千元，係養路車輛機械油脂及燃料。
0300 設備及投資	300		<2>非消耗品20千元，係機務士工作服及安全鞋。
0304 機械設備費	300		<3>油料7,310千元，係養路車輛及機械油料等。
			(4)車輛及辦公器具養護費3,800千元，係養路車輛機械保養、大小修護及材料等費用。
			(5)國內旅費362千元，係養路機械使用與維護等差旅費。
			(6)運費100千元，係養路機械調度費用。
			2.設備及投資300千元：
			(1)機械設備費300千元，係零星機具設備費。
05 公路養護行政	26,914	第四區養護工程處	辦理公路工務管理、公路用地地籍整理及勞工安全衛生等業務經費，計編列26,914千元。
0200 業務費	20,133		1.業務費20,133千元(含業務宣導經費150千元)：
0202 水電費	2,884		(1)水電費2,884千元，係水費210千元及電費2,674千元。
0203 通訊費	2,520		(2)通訊費2,520千元，係拍發災害電報及電話等費用。
0211 土地租金	281		(3)土地租金281千元：
0219 其他業務租金	600		<1>獨立山工務段基地5千元。
0221 稅捐及規費	520		<2>花蓮工務段美崙差勤宿舍基地276千元。
0231 保險費	52		(4)其他業務租金600千元，係影印機等租金。
0271 物品	600		(5)稅捐及規費520千元：
0279 一般事務費	5,814		<1>無線電頻率使用規費20千元。
0282 房屋建築養護費	3,407		<2>不動產登記規費及申請地籍資料謄本或相關電子資料圖檔及地籍異動等規費500千元。
0283 車輛及辦公器具養護費	1,200		(6)保險費52千元，係房屋設備等保險費。
0284 設施及機械設備養護費	635		(7)物品600千元，係工程設計圖表、工程預算
0291 國內旅費	1,512		
0294 運費	108		
0300 設備及投資	6,781		

**第四區養護工程處**  
**歲出計畫提要及分支計畫概況表**

經費門併計

中華民國99年度

單位：新臺幣千元

工作計畫名稱及編號	6029711000 公路及監理業務管理	預算金額	43,020
分支計畫及用途別科目	預算金額	承辦單位	說 明
0302 房屋建築及設備費	5,681		<p>書、繪圖及工程用文具紙張等費用。</p> <p>(8)一般事務費5,814千元：</p> <p>&lt;1&gt;工程設計圖表、工程預算書及拍攝工程照片等950千元。</p> <p>&lt;2&gt;養路道技工工作服及夾克217千元。</p> <p>&lt;3&gt;高山地區養路人員棉毛衫褲24千元。</p> <p>&lt;4&gt;道技工體檢費600千元。</p> <p>&lt;5&gt;交通量調查2,245千元，係調查費2,186千元及文具紙張、表冊印刷等59千元。</p> <p>&lt;6&gt;印製交通安全宣導經費150千元。</p> <p>&lt;7&gt;土地糾紛處理、設立界樁、違建侵占、訴訟、強制拆除等土地產權管理相關業務及地籍資料抄繕整理建檔等費用1,628千元。</p> <p>(9)房屋建築養護費3,407千元。</p> <p>(10)車輛及辦公器具養護費1,200千元，係手工具修理費及辦公器具養護費等。</p> <p>(11)設施及機械設備養護費635千元，係基地台、中繼台、行動台及無線電塔維護保養等費用。</p> <p>(12)國內旅費1,512千元：</p> <p>&lt;1&gt;養路人員赴工地督導工程等業務差旅費1,120千元。</p> <p>&lt;2&gt;工程施工查核小組差旅費200千元。</p> <p>&lt;3&gt;公路用地地籍整理差旅費192千元。</p> <p>(13)運費108千元，係公物之搬運費用。</p> <p>2.設備及投資6,781千元：</p> <p>(1)房屋建築及設備費5,681千元係辦公處所、庫房及宿舍等零星工程。</p> <p>(2)機械設備費100千元，係交通量調查偵測器等儀器設備汰舊換新等。</p> <p>(3)雜項設備費1,000千元，係辦公設備、消防設備及道技工手工具等購置。</p>
0304 機械設備費	100		
0319 雜項設備費	1,000		



第四區養護工程處  
各項費用彙計表

中華民國99年度

單位：新臺幣千元

工作計畫名稱及編號 第一、二級用途別 科目名稱及編號	6029710100 一般行政	6029711000 公路及監理業 務管理			合 計
合 計	282,088	43,020			325,108
0100人事費	279,733	-			279,733
0103法定編制人員待遇	167,790	-			167,790
0105技工及工友待遇	7,300	-			7,300
0111獎金	54,116	-			54,116
0121其他給與	9,614	-			9,614
0131加班值班費	8,798	-			8,798
0142退休退職給付	500	-			500
0143退休離職儲金	14,298	-			14,298
0151保險	17,317	-			17,317
0200業務費	138	35,839			35,977
0201教育訓練費	60	18			78
0202水電費	-	2,884			2,884
0203通訊費	-	2,760			2,760
0211土地租金	-	281			281
0215資訊服務費	-	1,080			1,080
0219其他業務租金	-	600			600
0221稅捐及規費	-	1,462			1,462
0231保險費	-	672			672
0250按日按件計資酬金	-	5			5
0271物品	-	9,059			9,059
0279一般事務費	-	5,814			5,814
0282房屋建築養護費	-	3,407			3,407
0283車輛及辦公器具養護費	-	5,000			5,000
0284設施及機械設備養護費	-	635			635
0291國內旅費	-	1,954			1,954
0294運費	-	208			208
0299特別費	78	-			78
0300設備及投資	-	7,181			7,181
0302房屋建築及設備費	-	5,681			5,681

第四區養護工程處  
各項費用彙計表

中華民國99年度

單位：新臺幣千元

工作計畫名稱及編號 第一、二級用途別 科目名稱及編號	6029710100 一般行政	6029711000 公路及監理業 務管理				合 計
0304機械設備費	-	400				400
0306資訊軟硬體設備費	-	100				100
0319雜項設備費	-	1,000				1,000
0400獎補助費	2,217	-				2,217
0445社會福利津貼及濟助	417	-				417
0475獎勵及慰問	1,800	-				1,800

第四區養護工程處  
人事費分析表

中華民國99年度

單位：新臺幣千元

人 事 費 別	金 額	說 明
一、民意代表待遇		
二、政務人員待遇		
三、法定編制人員待遇	167,790	
四、約聘僱人員待遇		
五、技工及工友待遇	7,300	
六、獎金	54,116	
七、其他給與	9,614	
八、加班值班費	8,798	超時加班費501千元。
九、退休退職給付	500	
十、退休離職儲金	14,298	
十一、保險	17,317	
十二、調待準備		
合 計	279,733	

第四區養  
預算員額  
中華民國

科 目				員 額 ( 單位 :														
款	項	目	節	名 稱	職 員		警 察		法 警		駐 衛 警		工 友		技 工		駕 駛	
					本年度	上年度	本年度	上年度	本年度	上年度	本年度	上年度	本年度	上年度	本年度	上年度	本年度	上年度
14				0029000000 交通部主管	312	312	-	-	-	-	-	-	14	14	-	-	-	-
	6			0029710000 公路總局及所屬	312	312	-	-	-	-	-	-	14	14	-	-	-	-
			1	6029710100 一般行政	312	312	-	-	-	-	-	-	14	14	-	-	-	-

護工程處  
明細表

99年度

單位：新臺幣千元

人 )						年 需 經 費			說 明		
聘 用		約 僱		駐 外 雇 員		合 計		本 年 度		上 年 度	比 較
本 年 度	上 年 度	本 年 度	上 年 度	本 年 度	上 年 度	本 年 度	上 年 度				
-	-	-	-	-	-	326	326	263,335	271,224	-7,889	
-	-	-	-	-	-	326	326	263,335	271,224	-7,889	
-	-	-	-	-	-	326	326	263,335	271,224	-7,889	

## 第四區養護工程處 公務車輛明細表

中華民國99年度

單位：新臺幣千元

車輛數 (車號)	車輛種類	乘客人數 不含司機	購置 年月	汽缸總排氣量 (立方公分)	油料費			養護費	其它	備註
					數量(公升)	單價(元)	金額			
合計					176,000		4,586	2,578	422	
WE-008	大客車	40	80.01	6,494					10	
IW-4178	小客車	4	83.09	1,997					11	
CT-5007	小客車	4	86.07	4,300	1,700	27.28	46.4	40	47	
DY-4725	小客車	4	88.12	1,998	1,700	27.28	46.4	40	11	
4821-UZ	小客貨兩用車	7	98.03	2,350	1,700	27.28	46.4	8	11	
5496-VA	小客貨兩用車	5	98.07	2,378	1,700	27.28	46.4	8	11	
5497-VA	小客貨兩用車	5	98.07	2,378	1,700	27.28	46.4	8	11	
5498-VA	小客貨兩用車	5	98.07	2,378	1,700	27.28	46.4	8	11	
5499-VA	小客貨兩用車	5	98.07	2,378	1,700	27.28	46.4	8	11	
5503-VA	小客貨兩用車	5	98.07	2,378	1,700	27.28	46.4	8	11	
5531-VA	小客貨兩用車	5	98.07	2,378	1,700	27.28	46.4	8	11	
932-RM	大貨車	2	93.10	5,400	2,200	25.04	55.1	30	8	
T2-8235	小貨車	1	87.11	1,997	2,000	27.28	54.6	40	4	
T2-8242	小貨車	1	87.11	1,997	2,000	27.28	54.6	40	4	
2N-4809	小貨車	1	90.06	2,350	2,000	27.28	54.6	40	4	
2N-4810	小貨車	1	90.07	2,350	2,000	27.28	54.6	40	4	
2N-4811	小貨車	1	90.07	2,350	2,000	27.28	54.6	40	4	
2N-4812	小貨車	1	90.07	2,350	2,000	27.28	54.6	40	4	
5T-5451	小貨車	1	91.06	2,350	2,000	27.28	54.6	40	4	
5T-5452	小貨車	1	91.06	2,350	2,000	27.28	54.6	40	4	
5T-5453	小貨車	1	91.06	2,350	2,000	27.28	54.6	40	4	
5T-5457	小貨車	1	91.06	2,350	2,000	27.28	54.6	40	4	
9T-2701	小貨車	1	92.06	1,968	2,000	27.28	54.6	40	4	
6672-EG	小貨車	1	94.04	2,493	2,000	27.28	54.6	30	5	
6673-EG	小貨車	1	94.04	2,493	2,000	27.28	54.6	30	4	
6675-EG	小貨車	1	94.04	2,493	2,000	27.28	54.6	30	4	
5603-EK	小貨車	1	94.07	2,350	2,000	27.28	54.6	30	4	
1273-QT	小貨車	1	96.09	2,350	2,000	27.28	54.6	22	4	
1275-QT	小貨車	1	96.09	2,350	2,000	27.28	54.6	22	4	
1276-QT	小貨車	1	96.09	2,350	2,000	27.28	54.6	22	4	
1279-QT	小貨車	1	96.09	2,350	2,000	27.28	54.6	22	4	
1280-QT	小貨車	1	96.09	2,350	2,000	27.28	54.6	22	4	
1281-QT	小貨車	1	96.09	2,350	2,000	27.28	54.6	22	4	
1282-QT	小貨車	1	96.09	2,350	2,000	27.28	54.6	22	4	
1283-QT	小貨車	1	96.09	2,350	2,000	27.28	54.6	22	4	
1287-QT	小貨車	1	96.09	2,350	2,000	27.28	54.6	22	4	
8315-UW	小貨車	1	97.10	1,998	2,000	27.28	54.6	8	4	
8316-UW	小貨車	1	97.10	1,998	2,000	27.28	54.6	8	4	
8317-UW	小貨車	1	97.10	1,998	2,000	27.28	54.6	8	4	
8319-UW	小貨車	1	97.10	1,998	2,000	27.28	54.6	8	4	
DY-4727	小貨車	1	88.12	1,998	2,000	27.28	54.6	40	4	99年12月汰換
DY-4728	小貨車	1	88.12	1,998	2,000	27.28	54.6	40	4	
T2-8253	小貨車	1	87.11	1,997	2,000	27.28	54.6	40	4	
T2-8257	小貨車	1	87.11	1,997	2,000	27.28	54.6	40	4	
Q4-101	清掃車	1	86.04	7,270	2,700	25.04	67.6	52		
Q4-102	清掃車	1	86.04	7,270	2,700	25.04	67.6	52		
730-QN	清掃車	1	92.05	7,545	2,700	25.04	67.6	52		
731-QN	清掃車	1	92.05	7,545	2,700	25.04	67.6	52		
732-QN	清掃車	1	92.05	7,545	2,700	25.04	67.6	52		
527-RA	清掃車	1	92.11	7,961	2,700	25.04	67.6	52		
573-QZ	清掃車	1	92.11	7,961	2,700	25.04	67.6	52		
609-BH	清掃車	1	94.03	7,369	2,700	25.04	67.6	38		
696-BJ	清掃車	1	95.01	7,545	2,700	25.04	67.6	25		

# 第四區養護工程處 公務車輛明細表

中華民國99年度

單位：新臺幣千元

車輛數 (車號)	車輛種類	乘客人數 不含司機	購置 年月	汽缸總排氣量 (立方公分)	油料費			養護費	其它	備註
					數量(公升)	單價(元)	金額			
697-BJ	清掃車	1	95.01	7,545	2,700	25.04	67.6	25		
340-TX	清掃車	1	98.03	7,684	2,700	25.04	67.6	16		
	灑水車	1	98.12	3,908	2,700	25.04	67.6	16		(SS-3786)98年12月汰換
Q4-145	傾卸貨車	2	86.06	4,104	2,700	25.04	67.6	52	12	
6H-557	傾卸貨車	2	89.10	4,104	2,700	25.04	67.6	52	12	
6H-558	傾卸貨車	2	89.10	4,104	2,700	25.04	67.6	52	6	
6H-559	傾卸貨車	2	89.10	4,104	2,700	25.04	67.6	52	6	
8U-455	傾卸貨車	2	90.10	3,907	2,700	25.04	67.6	52	6	
841-RM	傾卸貨車	2	93.07	3,907	2,700	25.04	67.6	38	6	
849-BJ	傾卸貨車	2	95.06	3,907	2,700	25.04	67.6	25	6	
QT-759	工程救險車	2	84.03	6,485	2,700	25.04	67.6	52		
Q4-378	工程救險車	2	87.02	6,485	2,700	25.04	67.6	52		
675-BJ	工程救險車	2	95.02	7,961	2,700	25.04	67.6	25		
6H-942	灑水車	2	90.08	7,961	2,700	25.04	67.6	52		
532-BJ	灑水車	2	94.09	7,961	2,700	25.04	67.6	38		
947-BJ	灑水車	2	95.09	7,545	2,700	25.04	67.6	25		
948-BJ	灑水車	2	95.09	7,545	2,700	25.04	67.6	25		
949-BJ	灑水車	2	95.09	7,545	2,700	25.04	67.6	25		
950-BJ	灑水車	2	95.09	7,545	2,700	25.04	67.6	25		
(UB-4155)	橋梁檢查車	1	94.03	7,200	2,700	25.04	67.6	38		
QR-127	工程車(修補車)	2	81.06	7,412	2,700	25.04	67.6	52	12	
QR-128	工程車(修補車)	2	81.06	7,412	2,700	25.04	67.6	52	12	
530-QB	工程車(修補車)	2	91.11	7,961	2,700	25.04	67.6	52	13	
531-QB	工程車(修補車)	2	91.11	7,961	2,700	25.04	67.6	52	13	
532-QB	工程車(修補車)	2	91.11	7,961	2,700	25.04	67.6	52	13	
967-RM	工程車(修補車)	2	93.11	7,790	2,700	25.04	67.6	38	12	
機車合計					8,424		230	52		工程管理費列支
1	輕型機車	1	86.11	50	324	27.28	8.8	2		SDV-277
1	重型機車	1	78.09	125	324	27.28	8.8	2		GVM-228
1	重型機車	1	80.06	125	324	27.28	8.8	2		GVF-670
2	重型機車	1	84.10	125	648	27.28	17.7	4		K7Q-923
3	重型機車	1	86.11	125	972	27.28	26.5	6		GXI-585
										GRI-137
										GRI-138
										GRI-139
8	重型機車	1	91.04	125	2,592	27.28	70.7	16		LL3-893
										LL3-895
										LL3-896
										LL3-897
										LL3-900
										LL3-901
										LL3-902
										LL3-903
2	重型機車	1	94.08	125	648	27.28	17.7	4		XE5-395
										AR7-888
1	重型機車	1	95.05	125	324	27.28	8.8	2		K6E-603
6	輕型機車	1	96.07	125	1,944	27.28	53.0	12		110-BPA
										116-BBG
										370-BPB
										371-BPB
										2GW-902
										5GL-259
1	重型機車	1	96.07	150	324	27.28	8.8	2		989-BDU

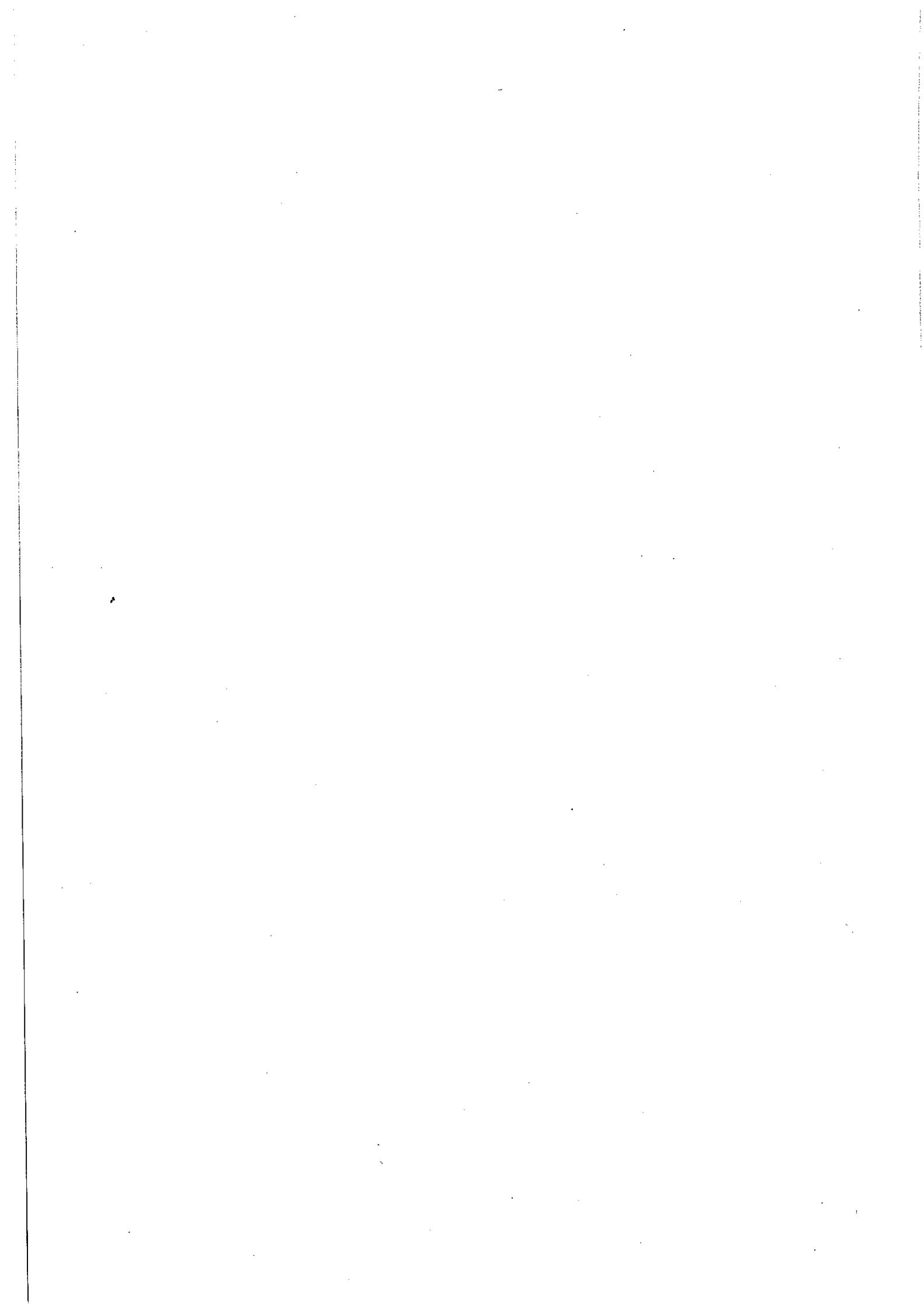



## 附錄六、第五區養護工程處

# 第五區養護工程處

## 目 錄

中華民國 99 年度

- 一、歲出計畫提要及分支計畫概況表……………附 6-1
- 二、各項費用彙計表……………附 6-5
- 三、人事費分析表……………附 6-7
- 四、預算員額明細表……………附 6-8
- 五、公務車輛明細表……………附 6-10

**第五區養護工程處**  
**歲出計畫提要及分支計畫概況表**

經資門併計

中華民國99年度

單位：新臺幣千元

工作計畫名稱及編號	6029710100 一般行政	預算金額	302,822
計畫內容： 依據事務管理手冊規定，辦理經常性之行政工作。		預期成果： 有效推行行政工作及提高行政效率。	
分支計畫及用途別科目	預算金額	承辦單位	說明
01 人員維持	299,990	第五區養護工程處	職員357人及工友16人，合計373人之人事費，計編列299,990千元。經費如下：
0100 人事費	299,990		1.法定編制人員待遇180,624千元。
0103 法定編制人員待遇	180,624		2.技工及工友待遇8,420千元。
0105 技工及工友待遇	8,420		3.獎金59,420千元：
0111 獎金	59,420		(1)職員及工友之考績獎金19,399千元。
0121 其他給與	10,526		(2)特殊公勳獎賞100千元。
0131 加班值班費	8,792		(3)年終工作獎金32,975千元：
0143 退休離職儲金	15,486		<1>員工之年終工作獎金24,058千元。
0151 保險	16,722		<2>月退休金人員年終慰問金等8,917千元。
			(4)其他業務獎金6,946千元：員工工作獎金。
		4.其他給與10,526千元：	
		(1)休假補助費等5,904千元。	
		(2)員工上、下班車票補助費4,622千元。	
		5.加班值班費8,792千元：	
		(1)辦理各項業務超時加班費629千元。	
		(2)職員及工友之不休假加班費7,412千元。	
		(3)值班費751千元。	
		6.退休離職儲金15,486千元：	
		(1)公務人員提撥金15,006千元。	
		(2)技工及工友提撥金等480千元。	
		7.保險16,722千元：	
		(1)健保保險補助9,560千元。	
		(2)公保保險補助2,698千元。	
		(3)勞保保險補助4,464千元。	
02 基本行政工作維持	2,832	第五區養護工程處	辦理一般行政業務經費計編列2,832千元。
0200 業務費	138		1.業務費138千元：
0201 教育訓練費	60		(1)教育訓練費60千元，係勞工教育訓練費。
0299 特別費	78		(2)特別費78千元，係首長之特別費。
0400 獎補助費	2,694		2.獎補助費2,694千元：
0445 社會福利津貼及濟助	774		(1)社會福利津貼及濟助774千元，係技工、工友年節特別照護金。
0475 獎勵及慰問	1,920		(2)獎勵及慰問1,920千元，係退休(職)人員三節慰問金。

**第五區養護工程處**  
**歲出計畫提要及分支計畫概況表**

經費門併計

中華民國99年度

單位：新臺幣千元

工作計畫名稱及編號	6029711000 公路及監理業務管理	預算金額	45,218
-----------	----------------------	------	--------

計畫內容：

1. 資訊管理：推動電子化政府相關業務。
2. 公路車輛機械管理係辦理道路養護、養路車械保養修護等。
3. 辦理省道工務管理、公路用地地籍整理、交通量調查、基本資料整理及勞工安全衛生管理等業務。

預期成果：

1. 積極配合行政資訊網路之使用，加速上網以達到電子化政府之目標。
2. 完成道路養護、養路車輛機械保養修護業務及老舊機械車輛汰換、節省維修成本，提升行車安全，維護道路整潔暢通。
3. 行政及工程業務研究，推行各項工務有效實施。
4. 地籍資料正確完整，有效維護及管理路權，以利公路之規劃改善，廢道得以地盡其用。

分支計畫及用途別科目	預算金額	承辦單位	說明
03 資訊管理	2,330	第五區養護工程處	辦理資訊管理業務經費，計編列2,330千元。
0200 業務費	2,230		1. 業務費2,230千元：
0201 教育訓練費	18		(1) 教育訓練費18千元，係電腦訓練費。
0203 通訊費	240		(2) 通訊費240千元：
0215 資訊服務費	1,080		<1> 數據通信費210千元，係通信線路費用。
0250 按日按件計資酬金	5		<2> 一般通訊費30千元，係機房電話費及電腦資料寄送費等。
0271 物品	807		(3) 資訊服務費1,080千元：
0291 國內旅費	80		<1> 資訊操作維護費980千元：
0300 設備及投資	100		#1. 電腦軟、硬體設備及應用系統維護500千元。
0306 資訊軟硬體設備費	100		#2. 機房相關設備維護200千元。
			#3. 網站更新及維護80千元。
			#4. 區域網路及連線設備維護200千元。
			<2> 資訊設備租金100千元，係網際網路虛擬主機租用費用。
			(4) 按日按件計資酬金5千元，係應用系統推廣教育訓練鐘點費。
			(5) 物品807千元：
			<1> 消耗品800千元，係購置電腦作業消耗用品等費用。
			<2> 非消耗品7千元，係購置電腦維護及網路線路檢驗等相關工具。
			(6) 國內旅費80千元，係電腦業務連繫、督導及開會等差旅費。
			2. 設備及投資100千元：
			(1) 資訊軟硬體設備費100千元，係電腦週邊設備等購置。
04 公路車輛機械管理	16,305	第五區養護工程處	辦理車輛及機械管理業務經費，計編列16,305千元。
0200 業務費	16,005		1. 業務費16,005千元：

**第五區養護工程處**  
**歲出計畫提要及分支計畫概況表**

經費門併計

中華民國99年度

單位：新臺幣千元

工作計畫名稱及編號	6029711000 公路及監理業務管理	預算金額	45,218
分支計畫及用途別科目	預算金額	承辦單位	說明
0221 稅捐及規費	1,335	第五區養護工程處	(1)稅捐及規費1,335千元：
0231 保險費	705		<1>稅捐564千元，係車輛牌照稅。
0271 物品	8,470		<2>規費771千元，係車輛燃料使用費及車輛機械檢驗費等。
0283 車輛及辦公器具養護費	4,950		(2)保險費705千元，係車輛機械保險費。
0291 國內旅費	445		(3)物品8,470千元：
0294 運費	100		<1>消耗品445千元，係養路車輛機械油脂及燃料。
0300 設備及投資	300		<2>非消耗品25千元，係機務士工作服及安全鞋。
0304 機械設備費	300		<3>油料8,000千元，係養路車輛及機械油料等。
			(4)車輛及辦公器具養護費4,950千元，係養路車輛機械保養、大小修護及材料等費用。
			(5)國內旅費445千元，係養路機械使用與維護等差旅費。
05 公路養護行政	26,583		(6)運費100千元，係養路機械調度費用。
			2.設備及投資300千元：
			(1)機械設備費300千元，係零星機具設備費。
0200 業務費	22,483		辦理公路工務管理、公路用地地籍整理及勞工安全衛生等業務經費，計編列26,583千元。
0202 水電費	2,764		1.業務費22,483千元：
0203 通訊費	2,361		(1)水電費2,764千元，係水費191千元及電費2,573千元。
0219 其他業務租金	1,200		(2)通訊費2,361千元，係拍發災害電報及電話等費用。
0221 稅捐及規費	831		(3)其他業務租金1,200千元：
0231 保險費	52		<1>雲林工務所辦公室租金600千元，租用面積400平方公尺，使用人數8人，係設置辦公室、會議室、文檔資料室及貯藏室等。
0271 物品	600		<2>影印機等租金600千元。
0279 一般事務費	7,691		(4)稅捐及規費831千元：
0282 房屋建築養護費	3,407		<1>無線電頻率使用規費15千元。
0283 車輛及辦公器具養護費	1,200		<2>不動產登記規費及申請地籍資料謄本或相關電子資料圖檔及地籍異動等規費816千元。
0284 設施及機械設備養護費	710		(5)保險費52千元，係房屋設備等保險費。
0291 國內旅費	1,547		
0294 運費	120		
0300 設備及投資	4,100		
0302 房屋建築及設備費	3,000		

**第五區養護工程處**  
**歲出計畫提要及分支計畫概況表**

經費門併計

中華民國99年度

單位：新臺幣千元

工作計畫名稱及編號	6029711000 公路及監理業務管理	預算金額	45,218
分支計畫及用途別科目	預算金額	承辦單位	說明
0304 機械設備費	100		(6)物品600千元，係工程設計圖表、工程預算書、繪圖及工程用文具紙張等費用。 (7)一般事務費7,691千元： <1>工程設計圖表、工程預算書及拍攝工程照片等950千元。 <2>養路道技工工作服及夾克300千元。 <3>高山地區養路人員棉毛衫褲22千元。 <4>道技工體檢費600千元。 <5>交通量調查4,319千元，係調查費4,053千元及文具紙張、表冊印刷等費266千元。 <6>土地糾紛處理、設立界樁、違建侵占、訴訟、強制拆除等土地產權管理相關業務及地籍資料抄繕整理建檔等費用1,500千元。 (8)房屋建築養護費3,407千元。 (9)車輛及辦公器具養護費1,200千元，係手工具修理費及辦公器具養護費等。 (10)設施及機械設備養護費710千元，係基地台、中繼台、行動台及無線電塔維護保養等費用。 (11)國內旅費1,547千元： <1>養路人員赴工地督導工程等業務差旅費1,155千元。 <2>工程施工查核小組差旅費200千元。 <3>公路用地地籍整理差旅費192千元。 (12)運費120千元，係公物之搬運費。 2.設備及投資4,100千元： (1)房屋建築及設備費3,000千元係辦公處所、庫房及宿舍等零星工程。 (2)機械設備費100千元，係交通量調查偵測器等儀器設備汰舊換新等。 (3)雜項設備費1,000千元，係包括辦公設備、消防設備及道技工手工具等購置。
0319 雜項設備費	1,000		

第五區養護工程處  
各項費用彙計表

中華民國99年度

單位：新臺幣千元

工作計畫名稱及編號 第一、二級用途別 科目名稱及編號	6029710100 一般行政	6029711000 公路及監理業 務管理				合 計
合 計	302,822	45,218				348,040
0100人事費	299,990	-				299,990
0103法定編制人員待遇	180,624	-				180,624
0105技工及工友待遇	8,420	-				8,420
0111獎金	59,420	-				59,420
0121其他給與	10,526	-				10,526
0131加班值班費	8,792	-				8,792
0143退休離職儲金	15,486	-				15,486
0151保險	16,722	-				16,722
0200業務費	138	40,718				40,856
0201教育訓練費	60	18				78
0202水電費	-	2,764				2,764
0203通訊費	-	2,601				2,601
0215資訊服務費	-	1,080				1,080
0219其他業務租金	-	1,200				1,200
0221稅捐及規費	-	2,166				2,166
0231保險費	-	757				757
0250按日按件計資酬金	-	5				5
0271物品	-	9,877				9,877
0279一般事務費	-	7,691				7,691
0282房屋建築養護費	-	3,407				3,407
0283車輛及辦公器具養護費	-	6,150				6,150
0284設施及機械設備養護費	-	710				710
0291國內旅費	-	2,072				2,072
0294運費	-	220				220
0299特別費	78	-				78
0300設備及投資	-	4,500				4,500
0302房屋建築及設備費	-	3,000				3,000
0304機械設備費	-	400				400
0306資訊軟硬體設備費	-	100				100

第五區養護工程處  
各項費用彙計表

中華民國99年度

單位：新臺幣千元

工作計畫名稱及編號 第一、二級用途別 科目名稱及編號	6029710100 一般行政	6029711000 公路及監理業 務管理				合 計
0319雜項設備費	-	1,000				1,000
0400獎補助費	2,694	-				2,694
0445社會福利津貼及濟助	774	-				774
0475獎勵及慰問	1,920	-				1,920



第五區養護工程處  
人事費分析表

中華民國99年度

單位：新臺幣千元

人 事 費 別	金 額	說 明
一、民意代表待遇	-	
二、政務人員待遇	-	
三、法定編制人員待遇	180,624	
四、約聘僱人員待遇	-	
五、技工及工友待遇	8,420	
六、獎金	59,420	
七、其他給與	10,526	
八、加班值班費	8,792	超時加班費629千元。
九、退休退職給付	-	
十、退休離職儲金	15,486	
十一、保險	16,722	
十二、調待準備	-	
合 計	299,990	

第五區養  
預算員額  
中華民國

科 目				員 額 ( 單位 :													
款	項	目	節 名 稱	職 員		警 察		法 警		駐 衛 警		工 友		技 工		駕 駛	
				本 年 度	上 年 度	本 年 度	上 年 度	本 年 度	上 年 度	本 年 度	上 年 度	本 年 度	上 年 度	本 年 度	上 年 度	本 年 度	上 年 度
14			0029000000 交通部主管	357	357	-	-	-	-	-	-	16	16	-	-	-	-
	6		0029710000 公路總局及所屬	357	357	-	-	-	-	-	-	16	16	-	-	-	-
		1	6029710100 一般行政	357	357	-	-	-	-	-	-	16	16	-	-	-	-

護工程處  
明細表

99年度

單位：新臺幣千元

人 )								年 需 經 費			說 明
聘 用		約 僱		駐外雇員		合 計		本 年 度	上 年 度	比 較	
本 年 度	上 年 度	本 年 度	上 年 度	本 年 度	上 年 度	本 年 度	上 年 度				
-	-	-	-	-	-	373	373	282,281	288,249	-5,968	
-	-	-	-	-	-	373	373	282,281	288,249	-5,968	
-	-	-	-	-	-	373	373	282,281	288,249	-5,968	

# 第五區養護工程處 公務車輛明細表

中華民國99年度

單位：新臺幣千元

車輛數 (車號)	車輛種類	乘客人數 不含司機	購置 年月	汽缸總排氣量 (立方公分)	油料費		養護費	其它	備註
					數量(公升)	單價(元)			
合計					210,700		5,508	3,011	564
WS-515	大客車(特勤車)	10	89.01	5,400	2,100	27.28	57.3	40	8
NE-1689	小客車(貴賓車)	6	82.02	5,733					70
4823-UZ	小客貨兩用車	7	98.03	2,350	1,700	27.28	46.4	8	11
5463-VA	小客貨兩用車	5	98.07	2,378	1,700	27.28	46.4	8	11
5465-VA	小客貨兩用車	5	98.07	2,378	1,700	27.28	46.4	8	11
5466-VA	小客貨兩用車	5	98.07	2,378	1,700	27.28	46.4	8	11
603-QV	大貨車	2	92.09	4,751	2,200	25.04	55.1	40	7
T2-8252	小貨車	1	87.11	1,997	2,000	27.28	54.6	40	4
DV-0467	小貨車	7	88.01	2,350	2,000	27.28	54.6	40	4
2N-4825	小貨車	1	90.07	2,350	2,000	27.28	54.6	40	4
2N-4826	小貨車	1	90.07	2,350	2,000	27.28	54.6	40	4
2N-4827	小貨車	1	90.07	2,350	2,000	27.28	54.6	40	4
2N-4828	小貨車	1	90.07	2,350	2,000	27.28	54.6	40	4
2N-4829	小貨車	1	90.07	2,350	2,000	27.28	54.6	40	4
2N-4830	小貨車	1	90.07	2,350	2,000	27.28	54.6	40	4
9C-4346	小貨車	1	90.10	1,995	2,000	27.28	54.6	40	4
5T-5456	小貨車	1	91.06	2,350	2,000	27.28	54.6	40	4
5T-5458	小貨車	1	91.06	2,350	2,000	27.28	54.6	40	4
4828-GE	小貨車	1	92.06	1,968	2,000	27.28	54.6	40	4
4829-GE	小貨車	1	92.06	1,968	2,000	27.28	54.6	40	4
4830-GE	小貨車	1	92.06	1,968	2,000	27.28	54.6	40	4
4831-GE	小貨車	1	92.06	1,968	2,000	27.28	54.6	40	4
2852-DS	小貨車	1	93.05	1,968	2,000	27.28	54.6	30	4
2853-DS	小貨車	1	93.05	1,968	2,000	27.28	54.6	30	4
2860-DS	小貨車	1	93.05	1,968	2,000	27.28	54.6	30	4
1462-DS	小貨車	1	93.05	2,350	2,000	27.28	54.6	30	4
1463-DS	小貨車	1	93.05	2,350	2,000	27.28	54.6	30	4
1465-DS	小貨車	1	93.05	2,350	2,000	27.28	54.6	30	4
7521-JB	小貨車	1	93.06	1,968	2,000	27.28	54.6	30	4
7522-JB	小貨車	1	93.06	1,968	2,000	27.28	54.6	30	4
4151-EJ	小貨車	1	94.06	2,350	2,000	27.28	54.6	30	4
4152-EJ	小貨車	1	94.06	2,350	2,000	27.28	54.6	30	4
4153-EJ	小貨車	1	94.06	2,350	2,000	27.28	54.6	30	4
4155-EJ	小貨車	1	94.06	2,350	2,000	27.28	54.6	30	4
4156-EJ	小貨車	1	94.06	2,350	2,000	27.28	54.6	30	4
4157-EJ	小貨車	1	94.06	2,350	2,000	27.28	54.6	30	4
4158-EJ	小貨車	1	94.06	2,350	2,000	27.28	54.6	30	4
6495-EV	小貨車	1	95.05	1,997	2,000	27.28	54.6	22	4
6496-EV	小貨車	1	95.05	1,997	2,000	27.28	54.6	22	4
6497-EV	小貨車	1	95.05	1,997	2,000	27.28	54.6	22	4
6498-EV	小貨車	1	95.05	1,997	2,000	27.28	54.6	22	4
6499-EV	小貨車	1	95.05	1,997	2,000	27.28	54.6	22	4
6502-EV	小貨車	1	95.05	1,997	2,000	27.28	54.6	22	4
6503-EV	小貨車	1	95.05	1,997	2,000	27.28	54.6	22	4
5481-QL	小貨車	1	96.08	1,997	2,000	27.28	54.6	22	4
2908-QY	小貨車	1	97.03	2,493	2,000	27.28	54.6	8	5
2910-QY	小貨車	1	97.03	2,493	2,000	27.28	54.6	8	5
2911-QY	小貨車	1	97.03	2,493	2,000	27.28	54.6	8	5
2913-QY	小貨車	1	97.03	2,493	2,000	27.28	54.6	8	5
2915-QY	小貨車	1	97.03	2,493	2,000	27.28	54.6	8	5
8357-UW	小貨車	1	97.10	1,998	2,000	27.28	54.6	8	4
DK-6845	小貨車	1	87.11	1,998	2,000	27.28	54.6	40	4
DY-4726	小貨車	1	88.12	1,998	2,000	27.28	54.6	40	4

**第五區養護工程處  
公務車輛明細表**

中華民國99年度

單位：新臺幣千元

車輛數 (車號)	車輛種類	乘客人數 不含司機	購置 年月	汽缸總排氣量 (立方公分)	油料費			養護費	其它	備註
					數量(公升)	單價(元)	金額			
RW-3693	四門框式工程車	1	80.07	4,300	2,000	27.28	54.6	40	7	99年12月汰換
8V-072	清掃車	1	89.11	7,270	3,000	25.04	75.1	52		
345-QV	清掃車	1	92.05	7,545	3,000	25.04	75.1	52		
718-QV	清掃車	1	92.11	7,961	3,000	25.04	75.1	52		
719-QV	清掃車	1	92.11	7,961	3,000	25.04	75.1	52		
720-QV	清掃車	1	92.11	7,961	3,000	25.04	75.1	52		
168-RQ	清掃車	1	94.03	7,369	3,000	25.04	75.1	38		
169-RQ	清掃車	1	94.03	7,369	3,000	25.04	75.1	38		
511-UF	清掃車	1	97.05	7,636	3,000	25.04	75.1	16		
512-UF	清掃車	1	97.05	7,636	3,000	25.04	75.1	16		
6U-681	傾卸貨車	2	88.01	4,104	3,000	25.04	75.1	52	6	
K2-651	傾卸貨車	2	88.01	4,104	2,700	25.04	67.6	52	6	
K2-652	傾卸貨車	2	88.01	4,104	2,700	25.04	67.6	52	6	
8V-020	傾卸貨車	2	89.10	4,104	2,700	25.04	67.6	52	6	
6U-617	傾卸貨車	1	90.10	3,907	2,700	25.04	67.6	52	6	
458-QV	傾卸貨車	2	92.06	7,961	2,700	25.04	67.6	52	13	
177-SB	傾卸貨車	2	94.08	7,545	2,700	25.04	67.6	38	12	
178-SB	傾卸貨車	2	94.08	7,545	2,700	25.04	67.6	38	12	
179-SB	傾卸貨車	2	94.08	7,545	2,700	25.04	67.6	38	12	
180-SB	傾卸貨車	2	94.08	7,545	2,700	25.04	67.6	38	12	
181-SB	傾卸貨車	2	94.08	7,545	2,700	25.04	67.6	38	12	
182-SB	傾卸貨車	2	94.08	7,545	2,700	25.04	67.6	38	12	
117-SB	傾卸貨車	2	94.06	3,907	2,700	25.04	67.6	38	6	
118-SB	傾卸貨車	2	94.06	3,907	2,700	25.04	67.6	38	6	
119-SB	傾卸貨車	2	94.06	3,907	2,700	25.04	67.6	38	6	
120-SB	傾卸貨車	2	94.06	3,907	2,700	25.04	67.6	38	6	
607-UF	傾卸貨車	2	97.09	4,899	2,700	25.04	67.6	16	8	
	傾卸貨車	2	98.12	4,104	2,700	25.04	67.6	16	6	S8-130.98年12月汰換
58-398	灑水車	2	87.04	6,485	2,700	25.04	67.6	52		
760-TP	灑水車	2	96.12	7,545	2,700	25.04	67.6	16		
TV-849	工程救險車	2	84.03	6,483	2,700	25.04	67.6	52		
458-QE	工程車(修補車)	2	91.11	7,961	2,700	25.04	67.6	52	13	
572-QV	工程車(修補車)	2	92.08	7,961	2,700	25.04	67.6	52	13	
583-RJ	工程車(修補車)	2	93.11	7,790	2,700	25.04	67.6	38	12	
585-RJ	工程車(修補車)	2	93.11	7,790	2,700	25.04	67.6	38	12	
882-SN	工程車(修補車)	2	95.10	7,545	2,700	25.04	67.6	25	12	
883-SN	工程車(修補車)	2	95.10	7,545	2,700	25.04	67.6	25	12	
062-RQ	工程車(高空作業車)	2	94.04	3,907	2,700	25.04	67.6	38	6	
376-SB	工程車(高空作業車)	2	94.12	3,907	2,700	25.04	67.6	25	6	
機車合計					4,536		124	28	0	工程管理費列支
6	重型機車	1	91.05	125	1,944	27.28	53.0	12		KU7-990
										KU7-991
										KU7-992
										KU7-993
										KU7-995
										KU7-996
6	重型機車	1	92.08	125	1,944	27.28	53.0	12		G93-790
										G93-791
										G93-792
										G93-793
										G93-795
										G93-796
2	重型機車	1	95.05	125	648	27.28	17.7	4		K6X-676
										K6X-677

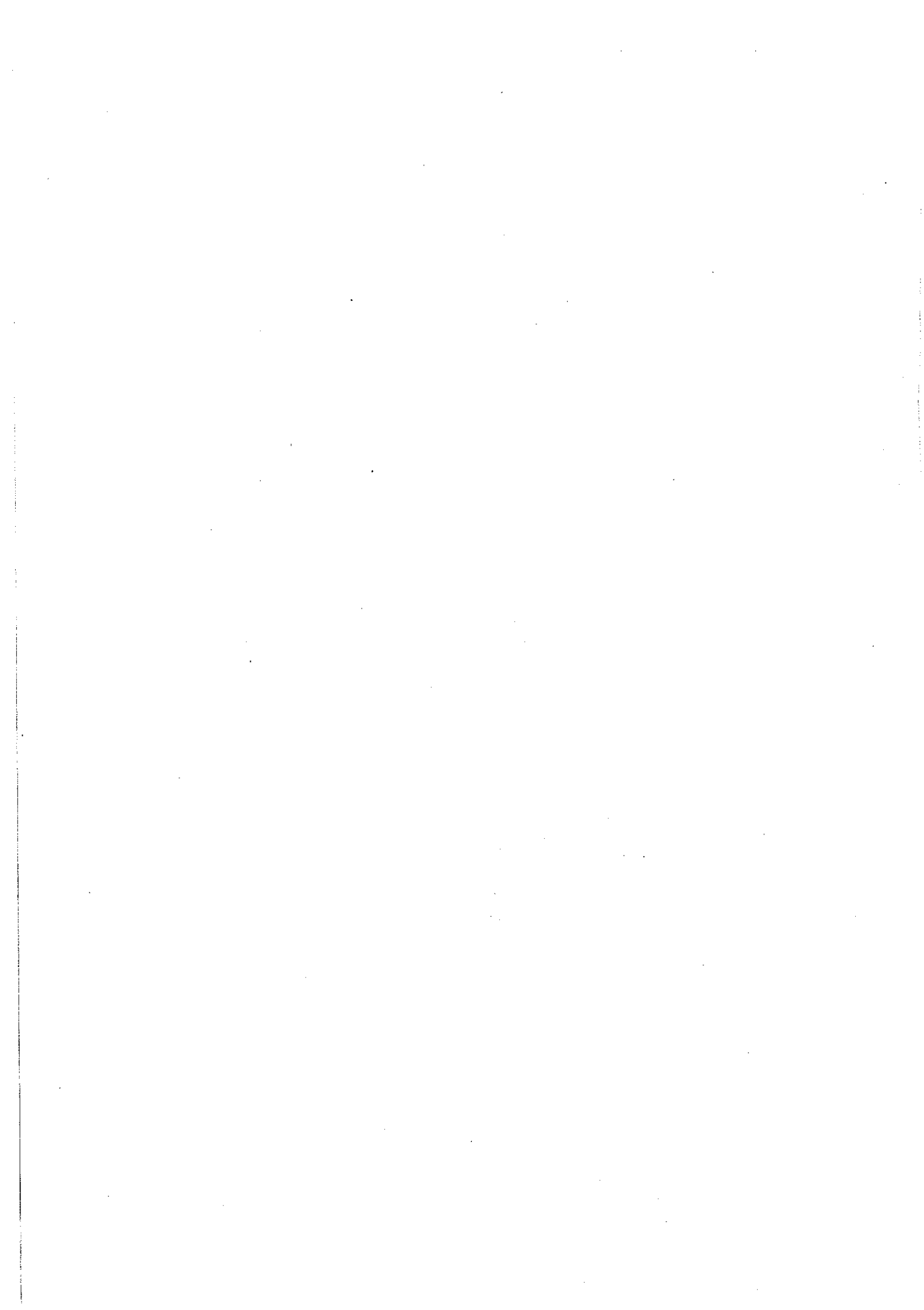

## 附錄七、臺北區監理所

# 臺北區監理所

## 目 錄

中華民國 99 年度

- 一、歲出計畫提要及分支計畫概況表……附 7-1
- 二、各項費用彙計表……………附 7-7
- 三、人事費分析表……………附 7-9
- 四、預算員額明細表……………附 7-10
- 五、公務車輛明細表……………附 7-12



**臺北區監理所**  
**歲出計畫提要及分支計畫概況表**

經費門併計

中華民國99年度

單位：新臺幣千元

工作計畫名稱及編號	6029710100 一般行政	預算金額	428,461
計畫內容： 依據事務管理手冊規定，辦理經常性之行政工作。		預期成果： 有效推行行政工作及提高行政效率。	
分支計畫及用途別科目	預算金額	承辦單位	說明
01 人員維持	427,530	臺北區監理所	職員402人、工友15人及約僱人員183人，合計600人之人事費，計編列427,530千元。經費如下：
0100 人事費	427,530		
0103 法定編制人員待遇	201,200		1.法定編制人員待遇201,200千元。
0104 約聘僱人員待遇	69,200		2.約僱人員待遇69,200千元。
0105 技工及工友待遇	5,300		3.技工及工友待遇5,300千元。
0111 獎金	79,693		4.獎金79,693千元：
0121 其他給與	17,093		(1)職員及工友之考績獎金18,000千元。
0131 加班值班費	8,937		(2)特殊公勳獎賞60千元。
0142 退休退職給付	40		(3)年終工作獎金38,800千元，係員工年終工作獎金34,000千元及月退休金人員年終慰問金等4,800千元。
0143 退休離職儲金	21,479		(4)其他業務獎金22,833千元：係員工工作獎金。
0151 保險	24,588		5.其他給與17,093千元：
			(1)休假補助費等9,696千元。
			(2)員工上、下班車票補助費7,397千元。
			6.加班值班費8,937千元：
			(1)辦理各項業務超時加班費1,809千元。
			(2)職員及工友之不休假加班費7,000千元。
			(3)值班費128千元。
			7.退休退職給付40千元：勞工退職給付不敷數。
			8.退休離職儲金21,479千元：
			(1)公務人員提撥金16,900千元。
			(2)約聘僱人員提撥金4,399千元。
			(3)技工及工友提撥金等180千元。
			9.保險24,588千元，係健保保險補助14,760千元、公保保險補助4,500千元及勞保保險補助5,328千元。
02 基本行政工作維持	931	臺北區監理所	辦理一般行政業務經費，計編列931千元。
0200 業務費	177		1.業務費177千元：
0231 保險費	99		(1)保險費99千元，係辦公房舍火險等保費。
0299 特別費	78		(2)特別費78千元，係首長之特別費。
0400 獎補助費	754		2.獎補助費754千元：
0475 獎勵及慰問	754		(1)獎勵及慰問754千元，係退休(職)人員三節慰問金。

**臺北區監理所**  
**歲出計畫提要及分支計畫概況表**

經資門併計

中華民國99年度

單位：新臺幣千元

工作計畫名稱及編號	6029711000 公路及監理業務管理	預算金額	190,214
-----------	----------------------	------	---------

計畫內容：

1. 專責辦理各項公路監理行政工作。
2. 依據公路法、道路交通安全規則、強制汽車責任保險法、道路交通管理處罰條例、汽車燃料使用費徵收及分配辦法、使用牌照稅法、各縣市政府使用牌照稅徵收細則、各縣市政府使用牌照稅稽徵業務實施要點等，辦理車輛及駕駛人證照及考、檢驗等相關業務。
  - (1) 操作維護公路監理作業系統 (MVDIS II) 已開發之各子系統。
  - (2) 推動「電子公路監理系統」。
  - (3) 推動電子化政府相關業務。
3. 公路車輛機械管理係辦理考驗車及教練車等保養維護。

預期成果：

1. 有效推行監理行政，促進交通安全及協助維持社會秩序。
2. 有效執行交通管理法規，使不依法繳納科處罰鍰義務者，以強制執行方法使之履行義務，並貫徹交通法令，促進國民遵守交通法規，維護交通秩序。
3. 灌輸駕駛人交通知識及品德素養，促進駕駛人重視行車秩序與安全及配合支應道路養護、修建、安全管理等。
4. 使汽、機車車籍、駕駛人基本資料、稅費徵收及工程與行政等業務，納入電腦資訊系統處理，完成自動化，縮短作業流程，減少人工作業，提高作業效率並增進服務品質。
5. 積極配合行政資訊網路之使用，並規劃資訊化整體服務系統，加速上網以達到電子化政府之目標。

分支計畫及用途別科目	預算金額	承辦單位	說明
01 監理業務	181,968	臺北區監理所	辦理公路監理業務經費，計編列181,968千元。
0200 業務費	174,454		1. 業務費174,454千元(含業務宣導經費185千元)：
0202 水電費	11,139		(1) 水電費11,139千元：
0203 通訊費	83,062		<1>監理所、站水費563千元。
0219 其他業務租金	2,283		<2>監理所、站電費10,518千元。
0221 稅捐及規費	136		<3>監理所、站使用天然氣或瓦斯等費用58千元。
0231 保險費	244		
0249 臨時人員酬金	32,745		(2) 通訊費83,062千元：
0250 按日按件計資酬金	708		<1>監理所、站業務使用數據通信及網路通訊等費用1,865千元。
0271 物品	6,008		<2>監理所、站寄發各項通知郵資、電話費及道安講習郵資等費用70,378千元。
0279 一般事務費	21,732		<3>依行政執行法辦理移送強執案件費用10,819千元。
0282 房屋建築養護費	2,813		(3) 其他業務租金2,283千元，係監理所、站影印機等租金。
0283 車輛及辦公器具養護費	671		(4) 稅捐及規費136千元：
0284 設施及機械設備養護費	5,150		<1>監理所、站各類稅捐44千元。
0291 國內旅費	6,935		<2>監理所、站各類規費92千元。
0294 運費	408		(5) 保險費244千元：
0295 短程車資	420		<1>監理所、站志工意外險保費99千元。
0300 設備及投資	7,451		<2>現金運送及窗口人員等保費145千元。
0302 房屋建築及設備費	1,050		(6) 臨時人員酬金32,745千元，係技術短工及臨時單工工資及相關費用等。
0304 機械設備費	2,185		(7) 按日按件計資酬金708千元：
0319 雜項設備費	4,216		
0400 獎補助費	63		
0471 損失及賠償	4		
0475 獎勵及慰問	59		

臺北區監理所  
歲出計畫提要及分支計畫概況表

經資門併計

中華民國99年度

單位：新臺幣千元

工作計畫名稱及編號	6029711000 公路及監理業務管理	預算金額	190,214
分支計畫及用途別科目	預算金額	承辦單位	說明
			<p>&lt;1&gt;委請專業律師等支給之顧問費160千元。</p> <p>&lt;2&gt;公路汽車客運營運審議委員會及駕訓班派督考複審等學者專家出席費90千元。</p> <p>&lt;3&gt;學者專家授課、演講及各所、站道安講習等鐘點費458千元。</p> <p>(8)物品6,008千元：</p> <p>&lt;1&gt;消耗品3,434千元，係各項事務用品、報章雜誌及文具紙張等費用。</p> <p>&lt;2&gt;非消耗品2,054千元，係監理所、站事務及陳設等用具經費。</p> <p>&lt;3&gt;監理所、站考驗車油料520千元。</p> <p>(9)一般事務費21,732千元：</p> <p>&lt;1&gt;印製駕、行照換照通知3,626千元。</p> <p>&lt;2&gt;印製牌照稅、燃料費繳款書及催繳繳款書（含撕、折、黏）5,220千元。</p> <p>&lt;3&gt;印製定檢、逾檢及裁決書4,570千元。</p> <p>&lt;4&gt;監理所、站辦公處所環境佈置、保全、獎牌製作及獎勵、辦理簡政便民為民服務相關業務等2,136千元。</p> <p>&lt;5&gt;道安講習環境佈置、場地清潔、印製教材及通知等事務支出1,677千元。</p> <p>&lt;6&gt;道安講習安全宣導等費用185千元</p> <p>&lt;7&gt;駐站公庫津貼1,890千元。</p> <p>&lt;8&gt;辦理車輛動員準備作業費192千元。</p> <p>&lt;9&gt;違反公路法及強制汽車責任險法院執行費1,281千元。</p> <p>&lt;10&gt;銷毀拼裝車工資及保管費用955千元。</p> <p>(10)房屋建築養護費2,813千元：</p> <p>&lt;1&gt;辦公房舍修繕費1,513千元。</p> <p>&lt;2&gt;監理所、站檢驗室、考驗場、候考室及圍牆水溝等整修維護費1,300千元。</p> <p>(11)車輛及辦公器具養護費671千元。</p> <p>(12)設施及機械設備養護費5,150千元：</p> <p>&lt;1&gt;各項考檢設備及排氣檢驗等設施養護費3,874千元。</p> <p>&lt;2&gt;道安教室設備修護費用670千元。</p> <p>&lt;3&gt;辦理車輛檢驗儀器校正費用606千元。</p> <p>(13)國內旅費6,935千元：</p>

**臺北區監理所**  
**歲出計畫提要及分支計畫概況表**

經費門併計

中華民國99年度

單位：新臺幣千元

工作計畫名稱及編號	6029711000 公路及監理業務管理	預算金額	190,214
分支計畫及用途別科目	預算金額	承辦單位	說 明
			<p>&lt;1&gt;下鄉考照換照差旅費489千元。</p> <p>&lt;2&gt;汽車路邊檢查、聯合稽查小組等差旅費3,584千元。</p> <p>&lt;3&gt;駕訓班、代檢廠抽查及派督考複查等差旅費437千元。</p> <p>&lt;4&gt;運輸業督導考核差旅費448千元。</p> <p>&lt;5&gt;牌照稅、燃料費徵收核帳宣導、開會及業務聯繫等差旅費215千元。</p> <p>&lt;6&gt;移送法院強制執行案件相關業務人員差旅費581千元。</p> <p>&lt;7&gt;其他因公出差、業務連繫、督導考核及開會等885千元。</p> <p>&lt;8&gt;道安講習平時、年終督導及師資研習班講習等296千元。</p> <p>(14)運費408千元，係器具搬運及沒入收購拼裝車運至工廠等運雜費。</p> <p>(15)短程車資420千元。</p> <p>2.設備及投資7,451千元：</p> <p>(1)房屋建築及設備費1,050千元：</p> <p>&lt;1&gt;辦公室整建工程經費725千元。</p> <p>&lt;2&gt;監理所、站考驗場、檢驗場、候考室、宿舍及週邊等零星工程經費325千元。</p> <p>(2)機械設備費2,185千元，係汽車檢驗設備、考驗電動設備及管線更新等。</p> <p>(3)雜項設備費4,216千元，係辦公桌椅設備(含OA設備)、移動式資料櫃組、飲水機、冷氣、發電設備及消防設備等。</p> <p>3.獎補助費63千元：</p> <p>(1)損失及賠償4千元，係監理所、站保管車輛等損失及賠償費。</p> <p>(2)獎勵及慰問59千元，係監理義務志工獎勵金(含誤餐、車資等)。</p>
03 資訊管理	6,040	臺北區監理所	辦理資訊管理業務經費，計編列6,040千元。
0200 業務費	5,940		1.業務費5,940千元：
0201 教育訓練費	18		(1)教育訓練費18千元，係電腦訓練費。
0203 通訊費	950		(2)通訊費950千元：
0215 資訊服務費	2,380		<1>數據通信費900千元，係線路租金等。
0250 按日按件計資酬金	5		<2>一般通訊費50千元，係機房電話費及電

**臺北區監理所**  
**歲出計畫提要及分支計畫概況表**

經資門併計

中華民國99年度

單位：新臺幣千元

工作計畫名稱及編號	6029711000 公路及監理業務管理	預算金額	190,214
分支計畫及用途別科目	預算金額	承辦單位	說明
0271 物品	2,387		腦資料寄送費等。
0291 國內旅費	200		(3)資訊服務費2,380千元：
0300 設備及投資	100		<1>資訊操作維護費2,380千元：
0306 資訊軟硬體設備費	100		#1.電腦軟、硬體設備及應用系統維護1,000千元。
			#2.機房相關設備維護800千元。
			#3.網站更新及維護80千元。
			#4.區域網路及連線設備維護500千元。
			(4)按日按件計資酬金5千元，係應用系統推廣教育訓練鐘點費。
			(5)物品2,387千元：
			<1>消耗品2,380千元，係購置電腦作業用品，如書籍、磁帶、磁片、光碟、色帶、報表紙、碳粉、磁鼓及顯像劑等。
			<2>非消耗品7千元，係購置電腦維護及網路線路檢驗等相關工具。
			(6)國內旅費200千元，係電腦業務連繫、督導及開會等差旅費。
			2.設備及投資100千元：
			(1)資訊軟硬體設備費100千元，係電腦週邊設備等購置。
04 公路車輛機械管理	2,206	臺北區監理所	辦理車輛及機械管理業務經費，計編列2,206千元。
0200 業務費	2,151		1.業務費2,151千元：
0221 稅捐及規費	552		(1)稅捐及規費552千元：
0231 保險費	130		<1>稅捐322千元，係車輛牌照稅。
0271 物品	514		<2>規費230千元，係車輛燃料使用費及檢驗費。
0283 車輛及辦公器具養護費	955		(2)保險費130千元，係車輛機械保險費。
0300 設備及投資	55		(3)物品514千元：
0305 運輸設備費	55		<1>非消耗品35千元，係機務士工作服及安全鞋。
			<2>油料479千元，係公務車輛油料。
			(4)車輛及辦公器具養護費955千元，係車輛維護費。
			2.設備及投資55千元：
			(1)運輸設備費55千元，係新增考驗機車1輛。

**臺北區監理所**  
**歲出計畫提要及分支計畫概況表**

經費門併計

中華民國99年度

單位：新臺幣千元

工作計畫名稱及編號	6029719002 營建工程	預算金額	4,579
-----------	-----------------	------	-------

計畫內容：

1.臺北區監理所運管中心辦公大樓新建工程：為因應98年至100年間規劃設置之「公路汽車客運動態資訊管理系統監控中心」及擴編聯稽路檢人員及為辦理道安講習、大型集會教育訓練，現有辦公場所已不敷使用；亟需新建道安教室暨稽查辦公室以爲因應；新建面積：1800平方公尺。

預期成果：

1.臺北區監理所運管中心辦公大樓新建工程：  
 (1)因應98年至100年間規劃設置之「公路汽車客運動態資訊管理系統監控中心」，其所需場地面積初步規劃的合宜面積至少爲400m<sup>2</sup>，目前本所亦無足夠面積之場所可供使用，亟需增建以爲因應。  
 (2)因應日益增加之交通違規道安講習需求及彌補現有建築辦公處所空間使用之不足。  
 (3)可使現有辦公室做最佳之空間利用，並可調整各相關業務課室之業務分配，提升服務品質。  
 (4)臺北所員工約七百餘名，經常需舉辦大型會議、道安講習、車輛駕駛講習、駕訓班講習及各項公務訓練等，均無適當場所，如新建辦公室則可提升訓練場地容量，加強各項訓練效能，提昇爲民服務品質。

分支計畫及用途別科目	預算金額	承辦單位	說 明
01 營建工程	4,579	臺北區監理所	辦理營繕工程經費，計編列4,579千元。
0300 設備及投資	4,579		1. 房屋建築及設備費4,579千元：
0302 房屋建築及設備費	4,579		(1)臺北區監理所運管中心辦公大樓新建工程 ：本計畫總經費40,000千元，期程99至101年度，99年度編列4,579千元，以後年度預計編列35,421千元。

**臺北區監理所  
各項費用彙計表**

中華民國99年度

單位：新臺幣千元

工作計畫名稱及編號 第一、二級用途別 科目名稱及編號	6029710100 一般行政	6029711000 公路及監理業 務管理	6029719002 營建工程	合 計
合 計	428,461	190,214	4,579	623,254
0100人事費	427,530	-	-	427,530
0103法定編制人員待遇	201,200	-	-	201,200
0104約聘僱人員待遇	69,200	-	-	69,200
0105技工及工友待遇	5,300	-	-	5,300
0111獎金	79,693	-	-	79,693
0121其他給與	17,093	-	-	17,093
0131加班值班費	8,937	-	-	8,937
0142退休退職給付	40	-	-	40
0143退休離職儲金	21,479	-	-	21,479
0151保險	24,588	-	-	24,588
0200業務費	177	182,545	-	182,722
0201教育訓練費	-	18	-	18
0202水電費	-	11,139	-	11,139
0203通訊費	-	84,012	-	84,012
0215資訊服務費	-	2,380	-	2,380
0219其他業務租金	-	2,283	-	2,283
0221稅捐及規費	-	688	-	688
0231保險費	99	374	-	473
0249臨時人員酬金	-	32,745	-	32,745
0250按日按件計資酬金	-	713	-	713
0271物品	-	8,909	-	8,909
0279一般事務費	-	21,732	-	21,732
0282房屋建築養護費	-	2,813	-	2,813
0283車輛及辦公器具養護費	-	1,626	-	1,626
0284設施及機械設備養護費	-	5,150	-	5,150
0291國內旅費	-	7,135	-	7,135
0294運費	-	408	-	408
0295短程車資	-	420	-	420
0299特別費	78	-	-	78

**臺北區監理所  
各項費用彙計表**

中華民國99年度

單位：新臺幣千元

工作計畫名稱及編號 第一、二級用途別 科目名稱及編號	6029710100 一般行政	6029711000 公路及監理業 務管理	6029719002 營建工程	合 計
0300設備及投資	-	7,606	4,579	12,185
0302房屋建築及設備費	-	1,050	4,579	5,629
0304機械設備費	-	2,185	-	2,185
0305運輸設備費	-	55	-	55
0306資訊軟硬體設備費	-	100	-	100
0319雜項設備費	-	4,216	-	4,216
0400獎補助費	754	63	-	817
0471損失及賠償	-	4	-	4
0475獎勵及慰問	754	59	-	813



臺北區監理所  
人事費分析表

中華民國99年度

單位：新臺幣千元

人 事 費 別	金 額	說 明
一、民意代表待遇	-	
二、政務人員待遇	-	
三、法定編制人員待遇	201,200	
四、約聘僱人員待遇	69,200	
五、技工及工友待遇	5,300	
六、獎金	79,693	
七、其他給與	17,093	
八、加班值班費	8,937	超時加班費1,809千元。
九、退休退職給付	40	
十、退休離職儲金	21,479	
十一、保險	24,588	
十二、調任準備	-	
合 計	427,530	

臺北區  
預算員額  
中華民國

科 目				員 額 ( 單位 :														
款	項	目	節	名 稱	職 員		警 察		法 警		駐 衛 警		工 友		技 工		駕 駛	
					本 年 度	上 年 度	本 年 度	上 年 度	本 年 度	上 年 度	本 年 度	上 年 度	本 年 度	上 年 度	本 年 度	上 年 度	本 年 度	上 年 度
14				0029000000 交通部主管	402	404	-	-	-	-	-	-	15	15	-	-	-	-
	6			0029710000 公路總局及所屬	402	404	-	-	-	-	-	-	15	15	-	-	-	-
			1	6029710100 一般行政	402	404	-	-	-	-	-	-	15	15	-	-	-	-

監理所  
明細表

99年度

單位：新臺幣千元

聘用		約僱		駐外雇員		合計		年 需 經 費			說 明
本年度	上年度	本年度	上年度	本年度	上年度	本年度	上年度	本 年 度	上 年 度	比 較	
-	-	183	183	-	-	600	602	413,793	411,688	2,105	
-	-	183	183	-	-	600	602	413,793	411,688	2,105	
-	-	183	183	-	-	600	602	413,793	411,688	2,105	

# 臺北區監理所 公務車輛明細表

中華民國99年度

單位：新臺幣千元

車輛數 (車號)	車輛種類	乘客人數 不含司機	購置 年月	汽缸總排氣量 (立方公分)	油料費			養護費	其它	備註
					數量(公升)	單價(元)	金額			
合計					17,580		479	955	322	
6168-FL	小客車(稽查車)	4	92.04	1,998	1,600	27.28	43.6	22	11	
6188-FL	小客車(稽查車)	4	92.04	1,998	1,600	27.28	43.6	22	11	
T2-8682	小客貨兩用車	7	87.11	1,997	1,600	27.28	43.6	22	11	
T5-1689	小客貨兩用車	7	88.03	2,350	1,600	27.28	43.6	22	11	
Z5-7225	小客貨兩用車	7	88.11	2,350	1,600	27.28	43.6	22	11	
3855-FK	小客貨兩用車	7	92.06	2,350	1,600	27.28	43.6	22	11	
9T-2805	小客貨兩用車	7	92.06	2,350	1,600	27.28	43.6	22	11	
U9-5088	小客貨兩用車	7	92.06	2,350	1,600	27.28	43.6	22	11	
7261-GV	小客貨兩用車	7	93.04	2,461	1,600	27.28	43.6	17	15	
7262-GV	小客貨兩用車	7	93.04	2,461	1,600	27.28	43.6	17	15	
7263-GV	小客貨兩用車	7	93.04	2,461	1,580	27.28	43.1	17	15	
(FPC-7143)	考驗小客車	4	83.02	1,300				22		
(FPC-7146)	考驗小客車	4	83.02	1,300				22		
(YPC-7247)	考驗小客車	4	84.06	1,600				22		99年12月汰換
(YPC-7254)	考驗小客車	4	84.10	1,600				22		
(YPC-7255)	考驗小客車	4	84.10	1,600				22		
F8-8168	考驗小客車	4	85.03	1,997				22	11	
P8-1688	考驗小客車	4	85.03	1,997				22	11	99年12月汰換
T2-5888	考驗小客車	4	86.06	1,840				22	11	
(KPC-7486)	考驗小客車	4	87.08	1,500				22		
(KPC-7487)	考驗小客車	4	87.08	1,587				22		
(KPC-7570)	考驗小客車	4	88.03	1,587				22		
(KPC-7571)	考驗小客車	4	88.03	1,587				22		
Z2-8118	考驗小客車	4	88.06	1,998				22	11	
(YPC-7640)	考驗小客車	4	88.12	1,597				22		
5390-KJ	考驗小客車	4	94.06	1,999				17	11	
6668-KM	考驗小客車	4	94.06	1,999				17	11	
8899-KM	考驗小客車	4	94.06	1,999				17	11	
1419-MP	考驗小客車	4	94.06	1,999				17	11	
2133-MP	考驗小客車	4	94.06	1,584				17	8	
(CPC-7964)	考驗小客車	4	94.06	1,584				17		
(FPC-7910)	考驗小客車	4	94.06	1,999				17		
0698-EV	考驗小客車	4	95.05	1,834				13	11	
7367-MU	考驗小客車	4	95.05	1,834				13	11	
1516-EW	考驗小客車	4	95.05	1,834				13	11	
6997-NZ	考驗小客車	4	95.05	1,834				13	11	
3483-VA	考驗小客車	4	98.06	1,798				8	11	
(KB-6576)	考驗大客車	40	77.09	6,443				22		
(HB-7289)	考驗大客車	40	85.01	9,419				22		
WF-335	考驗大客車	40	90.11	7,790				22	12	
BD-176	考驗大客車	40	93.09	7,961				17	13	
(KT-6589)	考驗大貨車	2	77.11	6,443				22		
(KT-6590)	考驗大貨車	2	77.11	6,443				22		
(HT-7290)	考驗大貨車	2	85.01	7,412				22		
6H-021	考驗大貨車	2	89.06	7,961				22	13	
(TT-1783)	考驗曳引車	2	87.03	12,882				22		
(LT-1820)	考驗拖車		73.01					22		
8	考驗重型機車	1	93.04	125				16		(KC432159) (KC432181) (KC432192) (KC432196) (KC432197) AD7-303 (KC432217) (KC432221)
3	考驗重型機車	1	95.05	125				6		CT3-699 K6E-168 (4TB-472351)
1	考驗重型機車	1	96.05	125				2		5HA-532
1	考驗重型機車	1	98.12	125				2		98年12月新增
1	考驗重型機車	1	99.12							99年12月新增

## 附錄八、新竹區監理所

# 新竹區監理所

## 目 錄

中華民國 99 年度

- 一、歲出計畫提要及分支計畫概況表……附 8-1
- 二、各項費用彙計表……附 8-7
- 三、人事費分析表……附 8-9
- 四、預算員額明細表……附 8-10
- 五、公務車輛明細表……附 8-12

**新竹區監理所**  
**歲出計畫提要及分支計畫概況表**

經費門併計

中華民國99年度

單位：新臺幣千元

工作計畫名稱及編號	6029710100 一般行政	預算金額	277,080
計畫內容： 依據事務管理手冊規定，辦理經常性之行政工作。		預期成果： 有效推行行政工作及提高行政效率。	
分支計畫及用途別科目	預算金額	承辦單位	說明
01 人員維持	276,212	新竹區監理所	職員300人、工友7人及約僱人員123人，合計430人之人事費，計編列276,212千元。經費如下：
0100 人事費	276,212		
0103 法定編制人員待遇	127,800		1. 法定編制人員待遇127,800千元。
0104 約聘僱人員待遇	46,260		2. 約僱人員待遇46,260千元。
0105 技工及工友待遇	1,980		3. 技工及工友待遇1,980千元。
0111 獎金	51,569		4. 獎金51,569千元：
0121 其他給與	9,967		(1) 職員及工友之考績獎金10,850千元。
0131 加班值班費	6,827		(2) 特殊公勳獎賞35千元。
0142 退休退職給付	350		(3) 年終工作獎金25,400千元：
0143 退休離職儲金	14,056		<1> 員工之年終工作獎金22,200千元。
0151 保險	17,403		<2> 月退休金人員年終慰問金等3,200千元。
			(4) 其他業務獎金15,284千元，係員工工作獎金。
			5. 其他給與9,967千元：
			(1) 休假補助費5,500千元。
			(2) 員工上、下班車票補助費4,467千元。
			6. 加班值班費6,827千元：
			(1) 辦理各項業務超時加班費1,597千元。
			(2) 職員及工友之不休假加班費5,200千元。
			(3) 值班費30千元。
			7. 退休退職給付350千元，係職工退職給付不敷數。
			8. 退休離職儲金14,056千元：
			(1) 公務人員提撥金11,080千元。
			(2) 約聘僱人員提撥金2,880千元。
			(3) 技工及工友提撥金等96千元。
			9. 保險17,403千元，係健保保險補助10,500千元、公保保險補助3,252千元及勞保保險補助3,651千元。
02 基本行政工作維持	868	新竹區監理所	辦理一般行政業務經費，計編列868千元。
0200 業務費	388		1. 業務費388千元：
0211 土地租金	181		(1) 土地租金181千元，係辦公房地租金。
0231 保險費	129		(2) 保險費129千元，係辦公房舍火險等保費。
0299 特別費	78		(3) 特別費78千元，係首長之特別費。
0400 獎補助費	480		2. 獎補助費480千元：
0475 獎勵及慰問	480		(1) 獎勵及慰問480千元，係退休(職)人員三節慰問金。

**新竹區監理所**  
**歲出計畫提要及分支計畫概況表**

經費門併計

中華民國99年度

單位：新臺幣千元

工作計畫名稱及編號	6029711000 公路及監理業務管理	預算金額	142,822
-----------	----------------------	------	---------

計畫內容：

1. 專責辦理各項公路監理行政工作。
2. 依據公路法、道路交通安全規則、強制汽車責任保險法、道路交通管理處罰條例、汽車燃料使用費徵收及分配辦法、使用牌照稅法、各縣市政府使用牌照稅徵收細則、各縣市政府使用牌照稅稽徵業務實施要點等，辦理車輛及駕駛人證照及考、檢驗等相關業務。
3. 資訊管理：
  - (1) 操作維護公路監理作業系統 (MVDIS II) 已開發之各子系統。
  - (2) 推動「電子公路監理系統」。
  - (3) 推動電子化政府相關業務。
4. 公路車輛機械管理係辦理考驗車及教練車等保養修護。

預期成果：

1. 有效推行監理行政，促進交通安全及協助維持社會秩序。
2. 有效執行交通管理法規，使不依法繳納科處罰鍰義務者，以強制執行方法使之履行義務，並貫徹交通法令，促進國民遵守交通法規，維護交通秩序。
3. 灌輸駕駛人交通知識及品德素養，促進駕駛人重視行車秩序與安全及配合支應道路養護、修建、安全管理等。
4. 使汽、機車車籍、駕駛人基本資料、稅費徵收及工程與行政等業務，納入電腦資訊系統處理，完成自動化，縮短作業流程，減少人工作業，提高作業效率並增進服務品質。
5. 積極配合行政資訊網路之使用，並規劃資訊化整體服務系統，加速上網以達到電子化政府之目標。

分支計畫及用途別科目	預算金額	承辦單位	說明
01 監理業務	135,642	新竹區監理所	辦理公路監理業務經費，計編列135,642千元。
0200 業務費	130,804		1. 業務費130,804千元(含業務宣導經費185千元)：
0202 水電費	9,896		(1) 水電費9,896千元：
0203 通訊費	59,478		<1> 監理所、站水費526千元。
0219 其他業務租金	1,728		<2> 監理所、站電費9,335千元。
0221 稅捐及規費	104		<3> 監理所、站使用天然氣或瓦斯等費用35千元。
0231 保險費	184		(2) 通訊費59,478千元：
0249 臨時人員酬金	27,463		<1> 監理所、站業務使用數據通信及網路通訊等費用1,309千元。
0250 按日按件計資酬金	618		<2> 監理所、站寄發各項通知郵資、電話費及道安講習郵資等費用53,411千元。
0271 物品	4,549		<3> 依行政執行法第7條第1項之規定須於99年度辦理移送強執案件費用4,758千元。
0279 一般事務費	12,460		(3) 其他業務租金1,728千元，係監理所、站影印機等租金。
0282 房屋建築養護費	2,813		(4) 稅捐及規費104千元：
0283 車輛及辦公器具養護費	671		<1> 監理所、站設施等應繳納之稅捐40千元。
0284 設施及機械設備養護費	4,146		<2> 監理所、站申請地政地籍、戶籍資料及公證費64千元。
0291 國內旅費	5,866		(5) 保險費184千元：
0294 運費	408		<1> 監理所、站志工投保意外險保費70千元。
0295 短程車資	420		<2> 監理所、站現金運送及窗口人員等保費1
0300 設備及投資	4,775		
0302 房屋建築及設備費	800		
0304 機械設備費	1,730		
0319 雜項設備費	2,245		
0400 獎補助費	63		
0471 損失及賠償	4		
0475 獎勵及慰問	59		



新竹區監理所  
歲出計畫提要及分支計畫概況表

經資門併計

中華民國99年度

單位：新臺幣千元

工作計畫名稱及編號	6029711000 公路及監理業務管理	預算金額	142,822
分支計畫及用途別科目	預算金額	承辦單位	說明
			<p>14千元。</p> <p>(6)臨時人員酬金27,463千元，係技術短工及臨時單工工資及相關費用等。</p> <p>(7)按日按件計資酬金618千元：                      &lt;1&gt;委請專業律師等支給之顧問費160千元。                      &lt;2&gt;公路汽車客運營運審議委員會及駕訓班派督考複審等學者專家出席費90千元。                      &lt;3&gt;學者專家授課、演講及各所、站道安講習等鐘點費368千元。</p> <p>(8)物品4,549千元：                      &lt;1&gt;消耗品2,687千元，係各項事務用品、報章雜誌及文具紙張等費用。                      &lt;2&gt;非消耗品1,442千元，係監理所、站事務及陳設等用具經費。                      &lt;3&gt;監理所、站考驗車油料420千元。</p> <p>(9)一般事務費12,460千元：                      &lt;1&gt;印製駕、行照換照通知1,905元。                      &lt;2&gt;印製牌照稅、燃料費繳款書及催繳繳款書（含撕、折、黏）2,654千元。                      &lt;3&gt;印製定檢通知、逾檢及違規裁決書2,348千元。                      &lt;4&gt;監理所、站辦公處所環境佈置、保全、獎牌製作及獎勵、辦理簡政便民為民服務相關業務等700千元。                      &lt;5&gt;道安講習環境佈置、場地清潔、廣告、道安講習印製教材及通知等事務支出862千元。                      &lt;6&gt;道安講習安全宣導等費用185千元。                      &lt;7&gt;監理所、站洽請金融單位常駐收納稅費款駐站公庫津貼2,310千元。                      &lt;8&gt;辦理車輛動員準備作業費240千元。                      &lt;9&gt;違反公路法及強制汽車責任險法院執行費741千元。                      &lt;10&gt;銷毀拼裝車工資及保管費用515千元。</p> <p>(10)房屋建築養護費2,813千元：                      &lt;1&gt;木造房舍、磚造房舍及鋼筋水泥造房舍修繕費1,513千元。                      &lt;2&gt;監理所、站辦公室、檢驗室、考驗場、</p>

新竹區監理所  
歲出計畫提要及分支計畫概況表

經資門併計

中華民國99年度

單位：新臺幣千元

工作計畫名稱及編號	6029711000 公路及監理業務管理	預算金額	142,822
分支計畫及用途別科目	預算金額	承辦單位	說明
			<p>候考室及圍牆水溝等整修維護費1,300千元。</p> <p>(11)車輛及辦公器具養護費671千元。</p> <p>(12)設施及機械設備養護費4,146千元：                      &lt;1&gt;各項考檢設備及排氣檢驗等設施養護費3,233千元。                      &lt;2&gt;道安講習電視及錄影機等設備修護費用480千元。                      &lt;3&gt;辦理車輛檢驗儀器校正費用433千元。</p> <p>(13)國內旅費5,866千元：                      &lt;1&gt;下鄉考照換照差旅費466千元。                      &lt;2&gt;汽車路邊檢查及聯合稽查小組等差旅費3,120千元。                      &lt;3&gt;駕訓班、代檢廠抽查及派督考複查等差旅費415千元。                      &lt;4&gt;運輸業督導考核差旅費427千元。                      &lt;5&gt;牌照稅、燃料費徵收核帳宣導、開會及業務聯繫等差旅費205千元。                      &lt;6&gt;移送法院強制執行案件相關業務人員差旅費553千元。                      &lt;7&gt;其他因公出差、業務連繫、督導考核及開會等396千元。                      &lt;8&gt;道安講習平時、年終督導及師資研習班講習等284千元。</p> <p>(14)運費408千元，係下鄉巡迴服務作業器具搬運及沒入收購拼裝車運至工廠等運雜費。</p> <p>(15)短程車資420千元，係監理所、站員工洽公短程車資。</p> <p>2.設備及投資4,775千元：                      (1)房屋建築及設備費800千元：                      &lt;1&gt;監理所、站辦公室整建工程經費550千元。                      &lt;2&gt;監理所、站考驗場、檢驗場、候考室、宿舍及停車棚等零星工程經費250千元。                      (2)機械設備費1,730千元，係汽車檢驗設備、考驗電動設備及管線更新等。                      (3)雜項設備費2,245千元，係辦公桌椅設備(</p>

新竹區監理所  
歲出計畫提要及分支計畫概況表

經資門併計

中華民國99年度

單位：新臺幣千元

工作計畫名稱及編號	6029711000 公路及監理業務管理	預算金額	142,822
分支計畫及用途別科目	預算金額	承辦單位	說 明
03 資訊管理	5,210	新竹區監理所	含OA設備)、移動式資料櫃組、冷氣、發電設備、消防設備及筆試作業設備等。
0200 業務費	5,110		3. 獎補助費63千元： (1) 損失及賠償4千元，係監理所、站保管車輛等損失及賠償費。 (2) 獎勵及慰問59千元，係監理義務志工獎金(含誤餐、車資等)。
0201 教育訓練費	18		辦理資訊管理業務經費，計編列5,210千元。
0203 通訊費	850		1. 業務費5,110千元： (1) 教育訓練費18千元，係電腦訓練費。
0215 資訊服務費	2,280		(2) 通訊費850千元： <1>數據通信費800千元，係通信線路租金等。
0250 按日按件計資酬金	5		<2>一般通訊費50千元，係機房電話費及電腦資料寄送費等。
0271 物品	1,787		(3) 資訊服務費2,280千元： <1>資訊操作維護費2,280千元： #1. 電腦軟、硬體設備及應用系統維護900千元。a. 個人電腦及週邊設備等維護費。b. 電腦語音查詢系統、選牌系統、補單系統、掛號取單系統等軟、硬體維護。c. 其他業務相關系統軟、硬體維護。
0291 國內旅費	170		#2. 機房相關設備維護800千元。a. 機房不斷電設備、穩壓設備及發電機等維護。b. 消防及冷氣空調設備等維護費。
0300 設備及投資	100		#3. 網站更新及維護80千元。
0306 資訊軟硬體設備費	100		#4. 區域網路及連線設備維護500千元。 (4) 按日按件計資酬金5千元，係應用系統推廣教育訓練鐘點費。
			(5) 物品1,787千元： <1>消耗品1,780千元，係購置電腦作業用品，如書籍、磁帶、磁片、光碟、色帶、報表紙、碳粉、磁鼓及顯像劑等。 <2>非消耗品7千元，係購置電腦維護及網路線路檢驗等相關工具。
			(6) 國內旅費170千元，係電腦業務連繫、督導及開會等差旅費。

新竹區監理所  
歲出計畫提要及分支計畫概況表

經資門併計

中華民國99年度

單位：新臺幣千元

工作計畫名稱及編號	6029711000 公路及監理業務管理	預算金額	142,822
分支計畫及用途別科目	預算金額	承辦單位	說 明
04 公路車輛機械管理	1,970	新竹區監理所	2.設備及投資100千元： (1)資訊軟硬體設備費100千元，係電腦週邊設備等購置。
0200 業務費	1,915		辦理車輛及機械管理業務經費，計編列1,970千元。
0221 稅捐及規費	453		1.業務費1,915千元：
0231 保險費	130		(1)稅捐及規費453千元：
0271 物品	412		<1>稅捐253千元，係車輛牌照稅。
0283 車輛及辦公器具養護費	920		<2>規費200千元，係車輛燃料使用費及車輛機械檢驗費等。
0300 設備及投資	55		(2)保險費130千元，係車輛機械保險費。
0305 運輸設備費	55		(3)物品412千元：
			<1>非消耗品20千元，係機務士工作服及安全鞋。
			<2>油料392千元，係公務車輛油料。
			(4)車輛及辦公器具養護費920千元，係車輛維護費。
			2.設備及投資55千元：
			(1)運輸設備費55千元，係汰換考驗機車1輛(BYK-699)。

新竹區監理所  
各項費用彙計表

中華民國99年度

單位：新臺幣千元

工作計畫名稱及編號 第一、二級用途別 科目名稱及編號	6029710100 一般行政	6029711000 公路及監理業 務管理			合 計
合 計	277,080	142,822			419,902
0100人事費	276,212	-			276,212
0103法定編制人員待遇	127,800	-			127,800
0104約聘僱人員待遇	46,260	-			46,260
0105技工及工友待遇	1,980	-			1,980
0111獎金	51,569	-			51,569
0121其他給與	9,967	-			9,967
0131加班值班費	6,827	-			6,827
0142退休退職給付	350	-			350
0143退休離職儲金	14,056	-			14,056
0151保險	17,403	-			17,403
0200業務費	388	137,829			138,217
0201教育訓練費	-	18			18
0202水電費	-	9,896			9,896
0203通訊費	-	60,328			60,328
0211土地租金	181	-			181
0215資訊服務費	-	2,280			2,280
0219其他業務租金	-	1,728			1,728
0221稅捐及規費	-	557			557
0231保險費	129	314			443
0249臨時人員酬金	-	27,463			27,463
0250按日按件計資酬金	-	623			623
0271物品	-	6,748			6,748
0279一般事務費	-	12,460			12,460
0282房屋建築養護費	-	2,813			2,813
0283車輛及辦公器具養護費	-	1,591			1,591
0284設施及機械設備養護費	-	4,146			4,146
0291國內旅費	-	6,036			6,036
0294運費	-	408			408
0295短程車資	-	420			420

新竹區監理所  
各項費用彙計表

中華民國99年度

單位：新臺幣千元

工作計畫名稱及編號 第一、二級用途別 科目名稱及編號	6029710100 一般行政	6029711000 公路及監理業 務管理				合 計
0299特別費	78	-				78
0300設備及投資	-	4,930				4,930
0302房屋建築及設備費	-	800				800
0304機械設備費	-	1,730				1,730
0305運輸設備費	-	55				55
0306資訊軟硬體設備費	-	100				100
0319雜項設備費	-	2,245				2,245
0400獎補助費	480	63				543
0471損失及賠償	-	4				4
0475獎勵及慰問	480	59				539

新竹區監理所  
人事費分析表

中華民國99年度

單位：新臺幣千元

人 事 費 別	金 額	說 明
一、民意代表待遇	-	
二、政務人員待遇	-	
三、法定編制人員待遇	127,800	
四、約聘僱人員待遇	46,260	
五、技工及工友待遇	1,980	
六、獎金	51,569	
七、其他給與	9,967	
八、加班值班費	6,827	超時加班費1,597千元。
九、退休退職給付	350	
十、退休離職儲金	14,056	
十一、保險	17,403	
十二、調任準備	-	
合 計	276,212	

新竹區  
預算員額

中華民國

款	項	目	節	名 稱	員 額 ( 單位 :															
					職 員		警 察		法 警		駐 衛 警		工 友		技 工		駕 駛			
					本 年 度	上 年 度	本 年 度	上 年 度	本 年 度	上 年 度	本 年 度	上 年 度	本 年 度	上 年 度	本 年 度	上 年 度	本 年 度	上 年 度		
14				0029000000 交通部主管	300	300	-	-	-	-	-	-	7	8	-	-	-	-		
	6			0029710000 公路總局及所屬	300	300	-	-	-	-	-	-	7	8	-	-	-	-		
			1	6029710100 一般行政	300	300	-	-	-	-	-	-	7	8	-	-	-	-		



監理所  
明細表

99年度

單位：新臺幣千元

人 )								年 需 經 費			說 明
聘 用		約 僱		駐外雇員		合 計		本 年 度	上 年 度	比 較	
本 年 度	上 年 度	本 年 度	上 年 度	本 年 度	上 年 度	本 年 度	上 年 度				
-	-	123	124	-	-	430	432	266,185	261,305	4,880	
-	-	123	124	-	-	430	432	266,185	261,305	4,880	
-	-	123	124	-	-	430	432	266,185	261,305	4,880	

# 新竹區監理所 公務車輛明細表

中華民國99年度

單位：新臺幣千元

車輛數 (車號)	車輛種類	乘客人數 不含司機	購置 年月	汽缸總排氣量 (立方公分)	油料費			養護費	其它	備註
					數量(公升)	單價(元)	金額			
合計					14,400		392	920	253	
LO-1689	小客車(稽查車)	4	84.12	2,000	1,600	27.28	43.6	22	11	99年12月汰換
1589-FV	小客車(稽查車)	4	92.04	1,998	1,600	27.28	43.6	22	11	
W7-3681	小客貨兩用車	7	88.04	2,350	1,600	27.28	43.6	22	11	
1281-FV	小客貨兩用車	7	92.06	2,350	1,600	27.28	43.6	22	11	
1282-FV	小客貨兩用車	7	92.06	2,350	1,600	27.28	43.6	22	11	
1283-FV	小客貨兩用車	7	92.06	2,350	1,600	27.28	43.6	22	11	
0295-HK	小客貨兩用車	7	94.01	2,350	1,600	27.28	43.6	17	11	
0296-HK	小客貨兩用車	7	94.01	2,350	1,600	27.28	43.6	17	11	
2576-HK	小客貨兩用車	7	94.01	2,350	1,600	27.28	43.6	17	11	
(FPC-7139)	考驗小客車	4	83.01	1,323				22		99年12月汰換
(FPC-7140)	考驗小客車	4	83.01	1,323				22		
(FPC-7141)	考驗小客車	4	83.01	1,323				22		
(YPC-7251)	考驗小客車	4	84.07	1,600				22		
(YPC-7252)	考驗小客車	4	84.07	1,600				22		
(YPC-7253)	考驗小客車	4	84.07	1,600				22		
(YPC-7276)	考驗小客車	4	84.12	1,600				22		
(YPC-7277)	考驗小客車	4	84.12	1,600				22		
(FPC-7397)	考驗小客車	4	86.06	1,500				22		
(FPC-7399)	考驗小客車	4	86.06	1,840				22		
R3-5168	考驗小客車	4	86.06	2,000				22	11	
9P-4199	考驗小客車	4	86.06	1,498				22	7	
6898-FU	考驗小客車	4	87.07	1,587				22	7	
(KPC-7500)	考驗小客車	4	87.07	1,587				22		
9P-4189	考驗小客車	4	87.07	1,497				22	7	
9P-4188	考驗小客車	4	88.04	1,587				22	7	
(KPC-7573)	考驗小客車	4	88.04	1,587				22		
(KPC-7575)	考驗小客車	4	88.04	1,587				22		
(KPC-7576)	考驗小客車	4	88.04	1,497				22		
(KPC-7635)	考驗小客車	4	88.12	1,497				22		
5H-4366	考驗小客車	4	88.12	1,597				22	7	
8410-KV	考驗小客車	4	95.05	1,834				13	11	
8411-KV	考驗小客車	4	95.05	1,834				13	11	
8412-KV	考驗小客車	4	95.05	1,834				13	11	
3485-VA	考驗小客車	4	98.06	1,798				6	11	
WF-268	考驗大客車	40	83.02	9,419				22	14	
WF-292	考驗大客車	40	92.08	7,961				22	13	
WK-229	考驗大客車	40	93.09	7,961				17	13	
(KT-6793)	考驗大貨車	2	79.11	6,443				22		
(HT-6945)	考驗大貨車	2	81.04	6,443				22		
(HT-7167)	考驗大貨車	2	83.07	7,412				22		
197-TK	考驗大貨車	2	96.12	7,684				6	12	
437-TK	考驗大貨車	2	97.07	7,684				6	12	
(TT-1793)	考驗曳引車	2	94.09	12,913				17		
(TT-1794)	考驗曳引車	2	94.09	12,913				17		
(LT-1837)	考驗拖車		87.04					22		
(LT-1843)	考驗拖車		94.09					17		
1	考驗重型機車	1	86.06	86				2		AUF-692
2	考驗重型機車	1	88.03	101				4		BYK-699,99年12月汰換
2	考驗重型機車	1	92.05	125				4		PB2-688
2	考驗重型機車	1	93.05	83				4		PE2-289
										BA2-425
										F87-688
										F87-689
										PA7-450
										F3F-570

## 附錄九、臺中區監理所

# 臺 中 區 監 理 所

## 目 錄

中華民國 99 年度

- 一、歲出計畫提要及分支計畫概況表……附 9-1
- 二、各項費用彙計表……………附 9-7
- 三、人事費分析表……………附 9-9
- 四、預算員額明細表……………附 9-10
- 五、公務車輛明細表……………附 9-12

**臺中區監理所**  
**歲出計畫提要及分支計畫概況表**

經費門併計

中華民國99年度

單位：新臺幣千元

工作計畫名稱及編號	6029710100 一般行政	預算金額	443,001
計畫內容： 依據事務管理手冊規定，辦理經常性之行政工作。		預期成果： 有效推行行政工作及提高行政效率。。	
分支計畫及用途別科目	預算金額	承辦單位	說明
01 人員維持	441,864	臺中區監理所	職員370人、工友10人及約僱人員188人，合計568人之人事費，計編列441,864千元。經費如下：
0100 人事費	441,864		
0103 法定編制人員待遇	211,400		1. 法定編制人員待遇211,400千元。
0104 約聘僱人員待遇	67,768		2. 約僱人員待遇67,768千元。
0105 技工及工友待遇	2,760		3. 技工及工友待遇2,760千元。
0111 獎金	84,410		4. 獎金84,410千元：
0121 其他給與	17,262		(1) 職員及工友之考績獎金20,600千元。
0131 加班值班費	9,995		(2) 特殊公勳獎賞66千元。
0143 退休離職儲金	22,571		(3) 年終工作獎金41,716千元，係年終工作獎金35,900千元及月退休金人員年終慰問金等5,816千元。
0151 保險	25,698		(4) 其他業務獎金22,028千元，係員工工作獎金。
			5. 其他給與17,262千元：
			(1) 休假補助費9,328千元。
			(2) 員工上、下班車票補助費7,934千元。
			6. 加班值班費9,995千元：
			(1) 超時加班費1,695千元。
			(2) 職員及工友之不休假加班費8,300千元。
			7. 退休離職儲金22,571千元：
			(1) 公務人員提撥金18,395千元。
			(2) 約聘僱人員提撥金4,080千元。
			(3) 技工及工友提撥金等96千元。
			8. 保險25,698千元，係健保保險補助15,420千元、公保保險補助5,724千元及勞保保險補助4,554千元。
02 基本行政工作維持	1,137	臺中區監理所	辦理一般行政業務經費，計編列1,137千元。
0200 業務費	297		1. 業務費297千元：
0231 保險費	219		(1) 保險費219千元，係辦公房舍火險等保費。
0299 特別費	78		(2) 特別費78千元，係首長之特別費。
0400 獎補助費	840		2. 獎補助費840千元：
0475 獎勵及慰問	840		(1) 獎勵及慰問840千元，係退休(職)人員三節慰問金。

**臺中區監理所**  
**歲出計畫提要及分支計畫概況表**

經費門併計

中華民國99年度

單位：新臺幣千元

工作計畫名稱及編號	6029711000 公路及監理業務管理	預算金額	169,806
-----------	----------------------	------	---------

計畫內容：

1. 專責辦理各項公路監理行政工作。
2. 依據公路法、道路交通安全規則、強制汽車責任保險法、道路交通管理處罰條例、汽車燃料使用費徵收及分配辦法、使用牌照稅法、各縣市政府使用牌照稅徵收細則、各縣市政府使用牌照稅稽徵業務實施要點等，辦理車輛及駕駛人證照及考、檢驗等相關業務。
3. 資訊管理：
  - (1) 操作維護公路監理作業系統 (MVDIS II) 已開發之各子系統。
  - (2) 推動「電子公路監理系統」。
  - (3) 推動電子化政府相關業務。
4. 公路車輛機械管理係辦理考驗車及教練車等保養維護。

預期成果：

1. 有效推行監理行政，促進交通安全及協助維持社會秩序。
2. 有效執行交通管理法規，使不依法繳納科處罰緩義務者，以強制執行方法使之履行義務，並貫徹交通法令，促進國民遵守交通法規，維護交通秩序。
3. 灌輸駕駛人交通知識及品德素養，促進駕駛人重視行車秩序與安全及配合支應道路養護、修建、安全管理等。
4. 使汽、機車車籍、駕駛人基本資料、稅費徵收及工程與行政等業務，納入電腦資訊系統處理，完成自動化，縮短作業流程，減少人工作業，提高作業效率並增進服務品質。
5. 積極配合行政資訊網路之使用，並規劃資訊化整體服務系統，加速上網以達到電子化政府之目標。

分支計畫及用途別科目	預算金額	承辦單位	說明
01 監理業務	162,100	臺中區監理所	辦理公路監理業務經費，計編列162,100千元。
0200 業務費	155,128		1. 業務費155,128千元(含業務宣導經費185千元)：
0202 水電費	10,868		(1) 水電費10,868千元：
0203 通訊費	75,198		<1> 監理所、站水費519千元。
0219 其他業務租金	2,239		<2> 監理所、站電費10,278千元。
0221 稅捐及規費	134		<3> 監理所、站使用天然氣或瓦斯等費用71千元。
0231 保險費	239		(2) 通訊費75,198千元：
0249 臨時人員酬金	26,143		<1> 監理所、站業務使用數據通信及網路通訊等費用1,689千元。
0250 按日按件計資酬金	678		<2> 監理所、站寄發各項通知郵資、電話費及道安講習郵資等費用69,160千元。
0271 物品	5,889		<3> 依行政執行法第7條第1項之規定須於99年度辦理移送強執案件費用4,349千元。
0279 一般事務費	16,558		(3) 其他業務租金2,239千元，係監理所、站影印機等租金。
0282 房屋建築養護費	2,814		(4) 稅捐及規費134千元：
0283 車輛及辦公器具養護費	671		<1> 監理所、站設施等應繳納之稅捐51千元。
0284 設施及機械設備養護費	5,268		<2> 監理所、站申請地政地籍、戶籍資料及公證費83千元。
0291 國內旅費	7,601		(5) 保險費239千元：
0294 運費	408		<1> 監理所、站志工投保意外險保費90千元。
0295 短程車資	420		<2> 監理所、站現金運送及窗口人員等保費1
0300 設備及投資	6,909		
0302 房屋建築及設備費	1,600		
0304 機械設備費	1,465		
0319 雜項設備費	3,844		
0400 獎補助費	63		
0471 損失及賠償	4		
0475 獎勵及慰問	59		

**臺中區監理所**  
**歲出計畫提要及分支計畫概況表**

經資門併計

中華民國99年度

單位：新臺幣千元

工作計畫名稱及編號	6029711000 公路及監理業務管理	預算金額	169,806
分支計畫及用途別科目	預算金額	承辦單位	說 明
			<p>49千元。</p> <p>(6)臨時人員酬金26,143千元，係技術短工及臨時單工工資及相關費用等。</p> <p>(7)按日按件計資酬金678千元：                      &lt;1&gt;委請專業律師等支給之顧問費160千元。                      &lt;2&gt;公路汽車客運營運審議委員會及駕訓班派督考複審等學者專家出席費90千元。                      &lt;3&gt;學者專家授課、演講及各所、站道安講習等鐘點費428千元。</p> <p>(8)物品5,889千元：                      &lt;1&gt;消耗品3,559千元，係各項事務用品、報章雜誌及文具紙張等費用。                      &lt;2&gt;非消耗品1,860千元，係監理所、站事務及陳設等用具經費。                      &lt;3&gt;監理所、站考驗車油料470千元。</p> <p>(9)一般事務費16,558千元：                      &lt;1&gt;印製駕、行照換照通知2,650千元。                      &lt;2&gt;印製牌照稅、燃料費繳款書及催繳繳款書(含撕、折、黏)3,463千元。                      &lt;3&gt;印制定檢通知、逾檢及違規裁決書3,622千元。                      &lt;4&gt;監理所、站辦公處所環境佈置、保全、獎牌製作及獎勵、辦理簡政便民為民服務相關業務等1,370千元。                      &lt;5&gt;道安講習環境佈置、場地清潔、廣告、道安講習印製教材及通知等事務支出1,261千元。                      &lt;6&gt;道安講習安全宣導等費用185千元。                      &lt;7&gt;監理所、站洽請金融單位常駐收納稅費款駐站公庫津貼2,030千元。                      &lt;8&gt;辦理車輛動員準備作業費192千元。                      &lt;9&gt;違反公路法及強制汽車責任險法院執行費965千元。                      &lt;10&gt;銷毀拼裝車工資及保管費用820千元。</p> <p>(10)房屋建築養護費2,814千元：                      &lt;1&gt;木造房舍、磚造房舍及鋼筋水泥造房舍修繕費1,514千元。                      &lt;2&gt;監理所、站辦公室、檢驗室、考驗場、</p>

**臺中區監理所**  
**歲出計畫提要及分支計畫概況表**

經資門併計

中華民國99年度

單位：新臺幣千元

工作計畫名稱及編號	6029711000 公路及監理業務管理	預算金額	169,806
分支計畫及用途別科目	預算金額	承辦單位	說 明
			<p>候考室及圍牆水溝等整修維護費1,300千元。</p> <p>(11)車輛及辦公器具養護費671千元。</p> <p>(12)設施及機械設備養護費5,268千元：</p> <p>&lt;1&gt;各項考檢設備及排氣檢驗等設施養護費4,126千元。</p> <p>&lt;2&gt;道安講習電視及錄影機等設備修護費用600千元。</p> <p>&lt;3&gt;辦理車輛檢驗儀器校正費用542千元。</p> <p>(13)國內旅費7,601千元：</p> <p>&lt;1&gt;下鄉考照換照差旅費519千元。</p> <p>&lt;2&gt;汽車路邊檢查及聯合稽查小組等差旅費3,355千元。</p> <p>&lt;3&gt;駕訓班、代檢廠抽查及派督考複查等差旅費462千元。</p> <p>&lt;4&gt;運輸業督導考核差旅費475千元。</p> <p>&lt;5&gt;牌照稅、燃料費徵收核帳宣導、開會及業務聯繫等差旅費228千元。</p> <p>&lt;6&gt;移送法院強制執行案件相關業務人員差旅費619千元。</p> <p>&lt;7&gt;其他因公出差、業務連繫、督導考核及開會等1,626千元。</p> <p>&lt;8&gt;道安講習平時、年終督導及師資研習班講習等317千元。</p> <p>(14)運費408千元，係下鄉巡迴服務作業器具搬運、沒入收購拼裝車運至工廠等運雜費。</p> <p>(15)短程車資420千元，係監理所、站員工洽公短程車資。</p> <p>2.設備及投資6,909千元：</p> <p>(1)房屋建築及設備費1,600千元：</p> <p>&lt;1&gt;監理所、站辦公室整建工程經費700千元。</p> <p>&lt;2&gt;監理所、站考驗場、檢驗場、候考室、宿舍及停車棚等零星工程經費900千元。</p> <p>(2)機械設備費 1,465千元，係汽車檢驗設備、考驗電動設備及管線更新等。</p> <p>(3)雜項設備費3,844千元，係辦公桌椅設備(</p>



**臺中區監理所**  
**歲出計畫提要及分支計畫概況表**

經資門併計

中華民國99年度

單位：新臺幣千元

工作計畫名稱及編號	預算金額	承辦單位	說明
6029711000 公路及監理業務管理			預算金額 169,806
03 資訊管理	5,930	臺中區監理所	含OA設備)、移動式資料櫃組、消防設備、道安講習設備及筆試作業設備等。 3.獎補助費63千元： (1)損失及賠償4千元，係監理所、站保管車輛等損失及賠償費。 (2)獎勵及慰問59千元，係監理義務志工獎勵金(含誤餐、車資等)。 辦理資訊管理業務經費，計編列5,930千元。
0200 業務費	5,830		1.業務費5,830千元：
0201 教育訓練費	18		(1)教育訓練費18千元，係電腦訓練費。
0203 通訊費	950		(2)通訊費950千元：
0215 資訊服務費	2,380		<1>數據通信費900千元：通信線路租金等。
0250 按日按件計資酬金	5		<2>一般通訊費50千元，係機房電話費及電腦資料寄送費等。
0271 物品	2,287		(3)資訊服務費2,380千元：
0291 國內旅費	190		<1>資訊操作維護費2,380千元：
0300 設備及投資	100		#1.電腦軟、硬體設備及應用系統維護1,000千元。
0306 資訊軟硬體設備費	100		#2.機房相關設備維護800千元：機房不斷電設備等維護費。
			#3.網站更新及維護80千元。
			#4.區域網路及連線設備維護500千元。
			(4)按日按件計資酬金5千元，係應用系統推廣教育訓練鐘點費。
			(5)物品2,287千元：
			<1>消耗品2,280千元，係購置電腦作業用品，如書籍、磁帶、磁片、光碟、色帶、報表紙、碳粉、磁鼓及顯像劑等。
			<2>非消耗品7千元，係購置電腦維護及網路線路檢驗等相關工具。
			(6)國內旅費190千元，係電腦業務連繫、督導及開會等差旅費。
			2.設備及投資100千元：
			(1)資訊軟硬體設備費100千元，係電腦週邊設備等購置。
04 公路車輛機械管理	1,776	臺中區監理所	辦理車輛及機械管理業務經費，計編列1,776千元。
0200 業務費	1,776		1.業務費1,776千元：
0221 稅捐及規費	523		

臺中區監理所  
歲出計畫提要及分支計畫概況表

經費門併計

中華民國99年度

單位：新臺幣千元

工作計畫名稱及編號	6029711000 公路及監理業務管理	預算金額	169,806
分支計畫及用途別科目	預算金額	承辦單位	說 明
0231 保險費	125		(1)稅捐及規費523千元： <1>稅捐313千元，係車輛牌照稅。 <2>規費210千元，係車輛燃料使用費及車輛機械檢驗費等。 (2)保險費125千元，係車輛機械保險費。 (3)物品456千元： <1>非消耗品20千元，係機務士工作服及安全鞋。 <2>油料436千元，係公務車輛油料。 (4)車輛及辦公器具養護費672千元，係車輛維護費。
0271 物品	456		
0283 車輛及辦公器具養護費	672		

臺中區監理所  
各項費用彙計表

中華民國99年度

單位：新臺幣千元

工作計畫名稱及編號 第一、二級用途別 科目名稱及編號	6029710100 一般行政	6029711000 公路及監理業 務管理			合 計
合 計	443,001	169,806			612,807
0100人事費	441,864	-			441,864
0103法定編制人員待遇	211,400	-			211,400
0104約聘僱人員待遇	67,768	-			67,768
0105技工及工友待遇	2,760	-			2,760
0111獎金	84,410	-			84,410
0121其他給與	17,262	-			17,262
0131加班值班費	9,995	-			9,995
0143退休離職儲金	22,571	-			22,571
0151保險	25,698	-			25,698
0200業務費	297	162,734			163,031
0201教育訓練費	-	18			18
0202水電費	-	10,868			10,868
0203通訊費	-	76,148			76,148
0215資訊服務費	-	2,380			2,380
0219其他業務租金	-	2,239			2,239
0221稅捐及規費	-	657			657
0231保險費	219	364			583
0249臨時人員酬金	-	26,143			26,143
0250按日按件計資酬金	-	683			683
0271物品	-	8,632			8,632
0279一般事務費	-	16,558			16,558
0282房屋建築養護費	-	2,814			2,814
0283車輛及辦公器具養護費	-	1,343			1,343
0284設施及機械設備養護費	-	5,268			5,268
0291國內旅費	-	7,791			7,791
0294運費	-	408			408
0295短程車資	-	420			420
0299特別費	78	-			78
0300設備及投資	-	7,009			7,009

**臺中區監理所  
各項費用彙計表**

中華民國99年度

單位：新臺幣千元

工作計畫名稱及編號 第一、二級用途別 科目名稱及編號	6029710100 一般行政	6029711000 公路及監理業 務管理			合 計
0302房屋建築及設備費	-	1,600			1,600
0304機械設備費	-	1,465			1,465
0306資訊軟硬體設備費	-	100			100
0319雜項設備費	-	3,844			3,844
0400獎補助費	840	63			903
0471損失及賠償	-	4			4
0475獎勵及慰問	840	59			899

臺中區監理所  
人事費分析表

中華民國99年度

單位：新臺幣千元

人 事 費 別	金 額	說 明
一、民意代表待遇	-	
二、政務人員待遇	-	
三、法定編制人員待遇	211,400	
四、約聘僱人員待遇	67,768	
五、技工及工友待遇	2,760	
六、獎金	84,410	
七、其他給與	17,262	
八、加班值班費	9,995	超時加班費1,695千元。
九、退休退職給付	-	
十、退休離職儲金	22,571	
十一、保險	25,698	
十二、調待準備	-	
合 計	441,864	

臺中區  
預算員額  
中華民國

科 目				員 額 ( 單位 :														
款	項	目	節	名 稱	職 員		警 察		法 警		駐 衛 警		工 友		技 工		駕 駛	
					本 年 度	上 年 度	本 年 度	上 年 度	本 年 度	上 年 度	本 年 度	上 年 度	本 年 度	上 年 度	本 年 度	上 年 度	本 年 度	上 年 度
14				0029000000 交通部主管	370	370	-	-	-	-	-	-	10	10	-	-	-	-
	6			0029710000 公路總局及所屬	370	370	-	-	-	-	-	-	10	10	-	-	-	-
			1	6029710100 一般行政	370	370	-	-	-	-	-	-	10	10	-	-	-	-

監理所  
明細表

99年度

單位：新臺幣千元

人 )								年 需 經 費			說 明
聘 用		約 僱		駐 外 雇 員		合 計		本 年 度	上 年 度	比 較	
本 年 度	上 年 度	本 年 度	上 年 度	本 年 度	上 年 度	本 年 度	上 年 度				
-	-	188	190	-	-	568	570	426,053	416,887	9,166	
-	-	188	190	-	-	568	570	426,053	416,887	9,166	
-	-	188	190	-	-	568	570	426,053	416,887	9,166	

# 臺中區監理所 公務車輛明細表

中華民國99年度

單位：新臺幣千元

車輛數 (車號)	車輛種類	乘客人數 不含司機	購置 年月	汽缸總排氣量 (立方公分)	油料費			養護費	其它	備註
					數量(公升)	單價(元)	金額			
合計					16,000		436	672	313	
5029-FW	小客車(稽查車)	4	92.04	1,999	1,600	27.28	43.6	22	11	
4392-LE	小客車(稽查車)	4	94.04	1,998	1,600	27.28	43.6	17	11	
B3-5888	小客貨兩用車	7	87.04	1,997	1,600	27.28	43.6	22	11	
W9-6889	小客貨兩用車	7	88.04	2,350	1,600	27.28	43.6	22	11	
DV-0462	小客貨兩用車	7	88.11	2,350	1,600	27.28	43.6	22	11	
DV-0463	小客貨兩用車	7	88.11	2,350	1,600	27.28	43.6	22	11	
DV-0465	小客貨兩用車	7	88.11	2,350	1,600	27.28	43.6	22	11	
9879-KZ	小客貨兩用車	7	94.01	2,350	1,600	27.28	43.6	17	11	
9899-KZ	小客貨兩用車	7	94.01	2,350	1,600	27.28	43.6	17	11	
4128-UF	小客貨兩用車	7	96.10	2,350	1,600	27.28	43.6	13	11	
H9-1456	考驗小客車	4	84.06	1,597				22	7	
R6-6889	考驗小客車	4	84.06	1,998				22	11	99年12月汰換
ON-3989	考驗小客車	4	84.12	1,597				22	7	99年12月汰換
3R-2168	考驗小客車	4	87.08	1,497				22	7	
(KPC-7491)	考驗小客車	4	87.08	1,497				22		
(KPC-7578)	考驗小客車	4	88.04	1,587				22		
(KPC-7579)	考驗小客車	4	88.04	1,587				22		
(YPC-7642)	考驗小客車	4	88.12	1,597				22		
3356-LR	考驗小客車	4	94.06	1,999				17	11	
2266-LP	考驗小客車	4	94.06	1,999				17	11	
7268-NB	考驗小客車	4	94.06	1,999				17	11	
3333-LE	考驗小客車	4	94.06	1,999				17	11	
4687-PR	考驗小客車	4	95.05	1,834				13	11	
4688-PR	考驗小客車	4	95.05	1,834				13	11	
4689-PR	考驗小客車	4	95.05	1,834				13	11	
3486-VA	考驗小客車	4	98.06	1,798				6	11	
(HB-7319)	考驗大客車	40	85.01	9,419				22		
(KB-7806)	考驗大客車	40	92.08	7,961				22		
551-WD	考驗大客車	40	93.09	7,961				17	13	
005-WB	考驗大客車	40	95.09	7,790				13	12	
(HT-7154)	考驗大貨車	2	83.07	7,412				22		
(HT-7477)	考驗大貨車	2	87.04	7,412				22		
009-TM	考驗大貨車	2	94.09	7,961				17	13	
931-TN	考驗大貨車	2	96.12	7,684				6	13	
268-UC	考驗曳引車	2	98.06	15,681				6	16	
269-UC	考驗曳引車	2	98.06	15,681				6	16	
73-ZD	考驗拖車		98.06					6		
75-ZD	考驗拖車		98.06					6		
5	考驗重型機車	1	92.06	124				10		(C2F10868) (C2F10870) (C2F10872) (C2F10875) (C2F10876)
4	考驗重型機車	1	93.06	125				8		G7G-999 6GM-289 (KC434774) (KC434730)
1	考驗重型機車	1	94.07	125				2		G6X-959
1	考驗重型機車	1	96.05	90				2		001-BTU



## 附錄十、嘉義區監理所

# 嘉義區監理所

## 目 錄

中華民國 99 年度

- 一、歲出計畫提要及分支計畫概況表……附 10-1
- 二、各項費用彙計表……附 10-7
- 三、人事費分析表……附 10-9
- 四、預算員額明細表……附 10-10
- 五、公務車輛明細表……附 10-12

**嘉義區監理所**  
**歲出計畫提要及分支計畫概況表**

經費門併計

中華民國99年度

單位：新臺幣千元

工作計畫名稱及編號	6029710100 一般行政	預算金額	348,842
計畫內容： 依據事務管理手冊規定，辦理經常性之行政工作。		預期成果： 有效推行行政工作及提高行政效率。	
分支計畫及用途別科目	預算金額	承辦單位	說明
01 人員維持	345,710	嘉義區監理所	職員300人、工友11人及約僱人員147人，合計458人之人事費，計編列345,710千元。經費如下：
0100 人事費	345,710		
0103 法定編制人員待遇	162,601		1. 法定編制人員待遇162,601千元。
0104 約聘僱人員待遇	53,936		2. 約僱人員待遇53,936千元。
0105 技工及工友待遇	3,248		3. 技工及工友待遇3,248千元。
0111 獎金	68,490		4. 獎金68,490千元：
0121 其他給與	10,365		(1) 職員及工友之考績獎金18,418千元。
0131 加班值班費	7,995		(2) 特殊公勳獎賞11千元。
0143 退休離職儲金	18,218		(3) 年終工作獎金32,327千元，係員工之年終工作獎金28,167千元及月退休金人員年終慰問金等4,160千元。
0151 保險	20,857		(4) 其他業務獎金17,734千元：工作獎金。
			5. 其他給與10,365千元：
			(1) 休假補助費7,168千元。
			(2) 員工上、下班車票補助費3,197千元。
			6. 加班值班費7,995千元：
			(1) 超時加班費1,610千元。
			(2) 職員及工友之不休假加班費6,385千元。
			7. 退休離職儲金18,218千元：
			(1) 公務人員提撥金14,638千元。
			(2) 約聘僱人員提撥金3,244千元。
			(3) 技工及工友提撥金等336千元。
			8. 保險20,857千元，係健保12,052千元、公保4,212千元及勞保4,593千元等保險補助。
02 基本行政工作維持	3,132	嘉義區監理所	辦理一般行政業務經費，計編列3,132千元。
0200 業務費	2,524		1. 業務費2,524千元：
0211 土地租金	1,500		(1) 土地租金1,500千元，係嘉義所土地租金。
0219 其他業務租金	823		(2) 其他業務租金823千元，係嘉義所東勢分站辦公房屋租金。
0231 保險費	123		(3) 保險費123千元，係辦公房舍火險等保費。
0299 特別費	78		(4) 特別費78千元，係首長之特別費。
0400 獎補助費	608		2. 獎補助費608千元：
0475 獎勵及慰問	608		(1) 獎勵及慰問608千元，係退休(職)人員三節慰問金。

**嘉義區監理所**  
**歲出計畫提要及分支計畫概況表**

經資門併計

中華民國99年度

單位：新臺幣千元

工作計畫名稱及編號	6029711000 公路及監理業務管理	預算金額	147,783
-----------	----------------------	------	---------

計畫內容：

1. 專責辦理各項公路監理行政工作。
2. 依據公路法、道路交通安全規則、強制汽車責任保險法、道路交通管理處罰條例、汽車燃料使用費徵收及分配辦法、使用牌照稅法、各縣市政府使用牌照稅徵收細則、各縣市政府使用牌照稅稽徵業務實施要點等，辦理車輛及駕駛人證照及考、檢驗等相關業務。
3. 資訊管理：
  - (1) 操作維護公路監理作業系統 (MVDIS II) 已開發之各子系統。
  - (2) 推動「電子公路監理系統」。
  - (3) 推動電子化政府相關業務。
4. 公路車輛機械管理係辦理考驗車及教練車等保養修護。

預期成果：

1. 有效推行監理行政，促進交通安全及協助維持社會秩序。
2. 有效執行交通管理法規，使不依法繳納科處罰鍰義務者，以強制執行方法使之履行義務，並貫徹交通法令，促進國民遵守交通法規，維護交通秩序。
3. 灌輸駕駛人交通知識及品德素養，促進駕駛人重視行車秩序與安全及配合支應道路養護、修建、安全管理等。
4. 使汽、機車車籍、駕駛人基本資料、稅費徵收及工程與行政等業務，納入電腦資訊系統處理，完成自動化，縮短作業流程，減少人工作業，提高作業效率並增進服務品質。
5. 積極配合行政資訊網路之使用，並規劃資訊化整體服務系統，加速上網以達到電子化政府之目標。

分支計畫及用途別科目	預算金額	承辦單位	說明
01 監理業務	140,523	嘉義區監理所	辦理公路監理業務經費，計編列140,523千元。
0200 業務費	125,742		1. 業務費125,742千元(含業務宣導經費185千元)：
0202 水電費	8,898		(1) 水電費8,898千元：
0203 通訊費	56,369		<1> 監理所、站水費795千元。
0219 其他業務租金	1,682		<2> 監理所、站電費8,089千元。
0221 稅捐及規費	101		<3> 監理所、站瓦斯等費用14千元。
0231 保險費	180		(2) 通訊費56,369千元：
0249 臨時人員酬金	24,825		<1> 監理所、站業務使用數據通信及網路通訊等費用1,253千元。
0250 按日按件計資酬金	658		<2> 監理所、站寄發各項通知郵資、電話費及道安講習郵資等費用52,016千元。
0271 物品	4,428		<3> 移送強執案件費用3,100千元。
0279 一般事務費	12,089		(3) 其他業務租金1,682千元，係監理所、站影印機等租金。
0282 房屋建築養護費	2,813		(4) 稅捐及規費101千元：
0283 車輛及辦公器具養護費	671		<1> 監理所、站各類稅捐39千元。
0284 設施及機械設備養護費	4,273		<2> 監理所、站各類規費62千元。
0291 國內旅費	7,927		(5) 保險費180千元：
0294 運費	408		<1> 監理所、站志工意外險保費67千元。
0295 短程車資	420		<2> 現金運送及窗口人員等保費113千元。
0300 設備及投資	14,717		(6) 臨時人員酬金24,825千元，係技術短工及臨時單工工資及相關費用等。
0302 房屋建築及設備費	6,200		(7) 按日按件計資酬金658千元：
0304 機械設備費	1,200		<1> 委請專業律師等支給之顧問費160千元。
0319 雜項設備費	7,317		<2> 學者專家出席費90千元。
0400 獎補助費	64		
0471 損失及賠償	4		
0475 獎勵及慰問	60		

嘉義區監理所  
歲出計畫提要及分支計畫概況表

經費門併計

中華民國99年度

單位：新臺幣千元

工作計畫名稱及編號	6029711000 公路及監理業務管理	預算金額	147,783
分支計畫及用途別科目	預算金額	承辦單位	說明
			<p>&lt;3&gt;學者專家授課、演講及各所、站道安講習等鐘點費408千元。</p> <p>(8)物品4,428千元：</p> <p>&lt;1&gt;消耗品2,198千元，係各項事務用品、報章雜誌及文具紙張等費用。</p> <p>&lt;2&gt;非消耗品1,380千元，係監理所、站事務及陳設等用具經費。</p> <p>&lt;3&gt;監理所、站考驗車油料850千元。</p> <p>(9)一般事務費12,089千元：</p> <p>&lt;1&gt;印製駕、行照換照通知1,818千元。</p> <p>&lt;2&gt;印製牌照稅、燃料費繳款書及催繳繳款書(含撕、折、黏)2,532千元。</p> <p>&lt;3&gt;印製定檢、逾檢及裁決書2,639千元。</p> <p>&lt;4&gt;監理所、站辦公處所環境佈置、保全、獎牌製作及獎勵、辦理簡政便民為民服務相關業務等338千元。</p> <p>&lt;5&gt;道安講習環境佈置、印製教材及通知等事務支出805千元。</p> <p>&lt;6&gt;道安講習安全宣導等費用185千元。</p> <p>&lt;7&gt;駐站公庫津貼2,380千元。</p> <p>&lt;8&gt;辦理車輛動員準備作業費240千元。</p> <p>&lt;9&gt;違反公路法等法院執行費660千元。</p> <p>&lt;10&gt;銷毀拼裝車工資及保管費用492千元。</p> <p>(10)房屋建築養護費2,813千元：</p> <p>&lt;1&gt;辦公房舍等修繕費1,513千元。</p> <p>&lt;2&gt;監理所、站檢驗室、考驗場及圍牆水溝等整修維護費1,300千元。</p> <p>(11)車輛及辦公器具養護費671千元。</p> <p>(12)設施及機械設備養護費4,273千元：</p> <p>&lt;1&gt;各項考檢設備及排氣檢驗等設施養護費3,412千元。</p> <p>&lt;2&gt;道安講習教室設備修護費用452千元。</p> <p>&lt;3&gt;辦理車輛檢驗儀器校正費用409千元。</p> <p>(13)國內旅費7,927千元：</p> <p>&lt;1&gt;下鄉考照換照差旅費530千元。</p> <p>&lt;2&gt;汽車路邊檢查及聯合稽查小組等差旅費3,418千元。</p> <p>&lt;3&gt;駕訓班、代檢廠抽查及派督考複查等差</p>

嘉義區監理所  
歲出計畫提要及分支計畫概況表

經費門併計

中華民國99年度

單位：新臺幣千元

工作計畫名稱及編號	6029711000 公路及監理業務管理	預算金額	147,783
分支計畫及用途別科目	預算金額	承辦單位	說明
			旅費472千元。 <4>運輸業督導考核差旅費485千元。 <5>牌照稅、燃料費徵收核帳宣導、開會及業務聯繫等差旅費234千元。 <6>移送法院強制執行案件相關業務人員差旅費629千元。 <7>其他因公出差、業務連繫、督導考核及開會等1,836千元。 <8>道安講習平時、年終督導及師資研習班講習等323千元。 (14)運費408千元，係器具搬運及沒入收購拼裝車運至工廠等運雜費。 (15)短程車資420千元。 2.設備及投資14,717千元： (1)房屋建築及設備費6,200千元： <1>辦公室整建工程經費1,800千元。 <2>監理所、站考驗場、檢驗場、候考室及停車棚等零星工程經費4,400千元。 (2)機械設備費1,200千元，係汽車檢驗設備、考驗電動設備及管線更新等。 (3)雜項設備費7,317千元，係辦公桌椅設備(含OA設備)、移動式資料櫃組、鋼印機、碎紙機、消防設備及筆試作業設備等。 3.獎補助費64千元： (1)損失及賠償4千元，係監理所、站保管車輛等損失及賠償費。 (2)獎勵及慰問60千元，係監理義務志工獎勵金(含誤餐、車資等)。
03 資訊管理	5,210	嘉義區監理所	辦理資訊管理業務經費，計編列5,210千元。
0200 業務費	5,110		1.業務費5,110千元：
0201 教育訓練費	18		(1)教育訓練費18千元，係電腦訓練費。
0203 通訊費	850		(2)通訊費850千元：
0215 資訊服務費	2,280		<1>數據通信費800千元：通信線路租金等。
0250 按日按件計資酬金	5		<2>一般通訊費50千元，係機房電話費及電腦資料寄送費等。
0271 物品	1,787		(3)資訊服務費2,280千元：
0291 國內旅費	170		<1>資訊操作維護費2,280千元：
0300 設備及投資	100		#1. 電腦軟、硬體設備及應用系統維護900
0306 資訊軟硬體設備費	100		

**嘉義區監理所**  
**歲出計畫提要及分支計畫概況表**

經資門併計

中華民國99年度

單位：新臺幣千元

工作計畫名稱及編號	6029711000 公路及監理業務管理	預算金額	147,783
分支計畫及用途別科目	預算金額	承辦單位	說明
			千元。
			#2.機房相關設備維護800千元。
			#3.網站更新及維護80千元。
			#4.區域網路及連線設備維護500千元。
			(4)按日按件計資酬金5千元，係應用系統推廣教育訓練鐘點費。
			(5)物品1,787千元：
			<1>消耗品1,780千元，係購置電腦作業用品，如書籍、磁帶、磁片、光碟、色帶、報表紙、碳粉、磁鼓及顯像劑等。
			<2>非消耗品7千元，係購置電腦維護及網路線路檢驗等相關工具。
			(6)國內旅費170千元，係電腦業務連繫、督導及開會等差旅費。
			2.設備及投資100千元：
			(1)資訊軟硬體設備費100千元，係電腦週邊設備等購置。
04 公路車輛機械管理	2,050	嘉義區監理所	辦理車輛及機械管理業務經費，計編列2,050千元。
0200 業務費	2,050		
0221 稅捐及規費	548		1.業務費2,050千元：
0231 保險費	145		(1)稅捐及規費548千元：
0271 物品	456		<1>稅捐328千元，係車輛牌照稅。
0283 車輛及辦公器具養護費	901		<2>規費220千元，係車輛燃料使用費及車輛機械檢驗費等。
			(2)保險費145千元，係車輛機械保險費。
			(3)物品456千元：
			<1>非消耗品20千元，係機務士工作服及安全鞋。
			<2>油料436千元，係公務車輛油料。
			(4)車輛及辦公器具養護費901千元，係車輛維護費。

**嘉義區監理所  
歲出計畫提要及分支計畫概況表**

經費門併計

中華民國99年度

單位：新臺幣千元

工作計畫名稱及編號	6029719002 營建工程	預算金額	4,750
-----------	-----------------	------	-------

**計畫內容：**

1. 嘉義區監理所雲林監理站東勢分站辦公大樓新建工程：因該分站租賃東勢鄉公所辦公廳舍（東勢鄉所前街5號）辦公，其掌管元長、四湖、口湖、水林、麥寮、崙背、台西、東勢、褒忠等9鄉鎮機車業務及跨區監理業務，租用廳舍面積約750平方公尺，空間狹小，導致服務品質低落，擬遷移至東勢鄉番子寮段234-543地號國有土地興建（A）地上二層之辦公大樓（B）其他公共設施。
2. 嘉義區監理所新營監理站辦公大樓新建工程：為改善車輛檢驗、考驗業務之空間，以因應駕駛人數業務量之不斷攀升，及為辦理道安講習、大型集會教育訓練，現有辦公場所已不敷使用；亟需新建地上四層之辦公大樓含考驗場等相關場地及辦公廳以為因應；新建面積：1,308平方公尺。

**預期成果：**

1. 嘉義區監理所雲林監理站東勢分站辦公大樓新建工程：
  - (1) 新建辦公室空間較寬敞，現分站空間狹小、老舊，辦公空間小，洽公民眾辦理業務擁擠不適。
  - (2) 擬升格為監理站，由原有機車業務及跨區監理業務擴大至汽車業務，加強服務沿海9鄉鎮民眾，以資提昇服務品質及績效。
  - (3) 麥寮鄉由於六輕設廠營運，人口更密集，交通量更發達，遷站新址更近該鄉，有利配合需求。
  - (4) 東勢鄉公所擬利用該分站現租用廳舍現址興建主題公園，盼該分站盡速遷離，以利該鄉發展鄉村計畫。
2. 嘉義區監理所新營監理站辦公大樓新建工程：
  - (1) 新營監理站服務空間狹隘，同仁工作擁擠不堪，尤以機車考照業務與檢驗業務場地相鄰，迴旋空間嚴重不足，困囿於場地動線難以規劃，擴建後可改善目前擁擠之窘況，使機關關得以提高服務民眾品質。
  - (2) 可使現有辦公室做最佳之空間調配，各相關業務課室有足夠空間運用。
  - (3) 新營站若需舉辦大型會議、道安講習、車輛駕駛講習、駕訓班講習及各項公務訓練等，均無適當場所，如新建辦公室則可提升訓練場地容量，加強各項訓練效能，提昇為民服務品質。

分支計畫及用途別科目	預算金額	承辦單位	說明
01 營建工程	4,750	嘉義區監理所	辦理營繕工程經費，計編列4,750千元。
0300 設備及投資	4,750		1. 房屋建築及設備費4,750千元：
0302 房屋建築及設備費	4,750		(1) 嘉義區監理所雲林監理站東勢分站辦公大樓新建工程：本計畫總經費60,000千元，期程99至101年度，99年度編列3,000千元，以後年度預計編列57,000千元。 (2) 嘉義區監理所新營監理站辦公大樓新建工程：本計畫總經費35,000千元，期程99至101年度，99年度編列1,750千元，以後年度預計編列33,250千元。



**嘉義區監理所  
各項費用彙計表**

中華民國99年度

單位：新臺幣千元

工作計畫名稱及編號 第一、二級用途別 科目名稱及編號	6029710100 一般行政	6029711000 公路及監理業 務管理	6029719002 營建工程	合 計
合 計	348,842	147,783	4,750	501,375
0100人事費	345,710	-	-	345,710
0103法定編制人員待遇	162,601	-	-	162,601
0104約聘僱人員待遇	53,936	-	-	53,936
0105技工及工友待遇	3,248	-	-	3,248
0111獎金	68,490	-	-	68,490
0121其他給與	10,365	-	-	10,365
0131加班值班費	7,995	-	-	7,995
0143退休離職儲金	18,218	-	-	18,218
0151保險	20,857	-	-	20,857
0200業務費	2,524	132,902	-	135,426
0201教育訓練費	-	18	-	18
0202水電費	-	8,898	-	8,898
0203通訊費	-	57,219	-	57,219
0211土地租金	1,500	-	-	1,500
0215資訊服務費	-	2,280	-	2,280
0219其他業務租金	823	1,682	-	2,505
0221稅捐及規費	-	649	-	649
0231保險費	123	325	-	448
0249臨時人員酬金	-	24,825	-	24,825
0250按日按件計資酬金	-	663	-	663
0271物品	-	6,671	-	6,671
0279一般事務費	-	12,089	-	12,089
0282房屋建築養護費	-	2,813	-	2,813
0283車輛及辦公器具養護費	-	1,572	-	1,572
0284設施及機械設備養護費	-	4,273	-	4,273
0291國內旅費	-	8,097	-	8,097
0294運費	-	408	-	408
0295短程車資	-	420	-	420
0299特別費	78	-	-	78

**嘉義區監理所  
各項費用彙計表**

中華民國99年度

單位：新臺幣千元

工作計畫名稱及編號 第一、二級用途別 科目名稱及編號	6029710100 一般行政	6029711000 公路及監理業 務管理	6029719002 營建工程	合 計
0300設備及投資	-	14,817	4,750	19,567
0302房屋建築及設備費	-	6,200	4,750	10,950
0304機械設備費	-	1,200	-	1,200
0306資訊軟硬體設備費	-	100	-	100
0319雜項設備費	-	7,317	-	7,317
0400獎補助費	608	64	-	672
0471損失及賠償	-	4	-	4
0475獎勵及慰問	608	60	-	668

嘉義區監理所  
人事費分析表

中華民國99年度

單位：新臺幣千元

人 事 費 別	金 額	說 明
一、民意代表待遇	-	
二、政務人員待遇	-	
三、法定編制人員待遇	162,601	
四、約聘僱人員待遇	53,936	
五、技工及工友待遇	3,248	
六、獎金	68,490	
七、其他給與	10,365	
八、加班值班費	7,995	超時加班費1,610千元。
九、退休退職給付	-	
十、退休離職儲金	18,218	
十一、保險	20,857	
十二、調待準備	-	
合 計	345,710	

嘉義區  
預算員額  
中華民國

科 目				員 額 ( 單位 :														
款	項	目	節	名 稱	職 員		警 察		法 警		駐 衛 警		工 友		技 工		駕 駛	
					本 年 度	上 年 度	本 年 度	上 年 度	本 年 度	上 年 度	本 年 度	上 年 度	本 年 度	上 年 度	本 年 度	上 年 度	本 年 度	上 年 度
14				0029000000 交通部主管	300	300	-	-	-	-	-	-	11	11	-	-	-	-
	6			0029710000 公路總局及所屬	300	300	-	-	-	-	-	-	11	11	-	-	-	-
			1	6029710100 一般行政	300	300	-	-	-	-	-	-	11	11	-	-	-	-

監理所  
明細表

99年度

單位：新臺幣千元

人 )								年 需 經 費			說 明
聘 用		約 僱		駐外雇員		合 計		本 年 度	上 年 度	比 較	
本 年 度	上 年 度	本 年 度	上 年 度	本 年 度	上 年 度	本 年 度	上 年 度				
-	-	147	148	-	-	458	459	333,555	333,122	433	
-	-	147	148	-	-	458	459	333,555	333,122	433	
-	-	147	148	-	-	458	459	333,555	333,122	433	

# 嘉義區監理所 公務車輛明細表

中華民國99年度

單位：新臺幣千元

車輛數 (車號)	車輛種類	乘客人數 不含司機	購置 年月	汽缸總排氣量 (立方公分)	油料費			養護費	其它	備註
					數量(公升)	單價(元)	金額			
合計					16,000		436	901	328	
CS-1577	小客車(稽查車)	4	88.03	1,995	1,600	27.28	43.6	22	11	99年12月汰換
4833-SU	小客車(稽查車)	4	97.03	1,997	1,600	27.28	43.6	6	11	
2G-7586	小客貨兩用車	7	83.01	1,973					11	
C4-2737	小客貨兩用車	7	88.04	2,350	1,600	27.28	43.6	22	11	
DV-0466	小客貨兩用車	7	88.11	2,350	1,600	27.28	43.6	22	11	
4758-GE	小客貨兩用車	7	92.06	2,350	1,600	27.28	43.6	22	11	
4759-GE	小客貨兩用車	7	92.06	2,350	1,600	27.28	43.6	22	11	
0218-JZ	小客貨兩用車	7	94.01	2,350	1,600	27.28	43.6	17	11	
2276-LS	小客貨兩用車	7	94.01	2,350	1,600	27.28	43.6	17	11	
8711-JC	小客貨兩用車	7	94.01	2,350	1,600	27.28	43.6	17	11	
8567-QP	小客貨兩用車	7	96.09	2,350	1,600	27.28	43.6	13	11	
(YPC-7279)	考驗小客車	4	84.12	1,600				22		
(FPC-7332)	考驗小客車	4	85.03	1,323				22		
(FPC-7334)	考驗小客車	4	85.03	1,323				22		
(YPC-7329)	考驗小客車	4	85.03	1,600				22		
(YPC-7330)	考驗小客車	4	85.03	1,600				22		
UQ-9168	考驗小客車	4	85.03	2,000				22	11	
16-7678	考驗小客車	4	85.03	1,600				22	7	
7600-MA	考驗小客車	4	85.03	1,600				22	7	
9029-UL	考驗小客車	4	86.08	1,498				22	7	
S2-8168	考驗小客車	4	86.08	1,498				22	7	
S4-5758	考驗小客車	4	86.08	1,498				22	7	
3M-7176	考驗小客車	4	87.07	1,497				22	7	
4715-SU	考驗小客車	4	87.07	1,497				22	7	
(KPC-7584)	考驗小客車	4	88.04	1,497				22		
3500-GM	考驗小客車	4	88.08	1,498				22	7	
(KPC-7636)	考驗小客車	4	88.12	1,497				22		
5S-1591	考驗小客車	4	88.12	1,497				22	7	
5S-1590	考驗小客車	4	88.12	1,497				22	7	
9R-4636	考驗小客車	4	88.12	1,597				22	7	
3456-NR	考驗小客車	4	95.05	1,834				13	11	
9688-NW	考驗小客車	4	95.05	1,834				13	11	
9689-NW	考驗小客車	4	95.05	1,834				13	11	
3487-VA	考驗小客車	4	98.06	1,798				6	11	
UN-6689	考驗小客車	4	84.12	2,000				22	11	99年12月汰換
WR-052	考驗大客車	40	85.03	9,419				22	14	
(KB-7817)	考驗大客車	40	92.09	7,961				22		
WR-360	考驗大客車	40	93.08	7,961				17	13	
WS-626	考驗大客車	40	94.08	7,961				17	13	
(HT-7381)	考驗大貨車	2	85.12	7,412				22		
(HT-7382)	考驗大貨車	2	85.12	7,412				22		
183-TP	考驗大貨車	2	96.12	7,684				6	12	
115-UF	考驗大貨車	2	97.07	7,684				6	12	
(TT-1791)	考驗曳引車	2	93.09	12,700				17		
(TT-1792)	考驗曳引車	2	93.09	12,700				17		
(LT-1841)	考驗拖車		93.08					17		
(LT-1842)	考驗拖車		93.08					17		
1	考驗重型機車	1	87.10	80				2		(SD15AA131919)
1	考驗重型機車	1	87.10	125				2		(SA256A125591)
6	考驗重型機車	1	92.04	125				12		J76-211 H92-466 (C2F10050) (C2F10051) (C2F10117) (C2F10162)
1	考驗重型機車	1	93.05	100				2		(609121)
2	考驗重型機車	1	93.05	125				4		(4TE412320) (4TE412207)
6	考驗重型機車	1	94.05	125				12		(KC601524) (KC601734) (KC601775) (KC601786) (KC604835) (KC604839)

## 附錄十一、高雄區監理所

# 高雄區監理所

## 目 錄

中華民國 99 年度

- 一、歲出計畫提要及分支計畫概況表……附 11-1
- 二、各項費用彙計表……附 11-7
- 三、人事費分析表……附 11-9
- 四、預算員額明細表……附 11-10
- 五、公務車輛明細表……附 11-12



**高雄區監理所**  
**歲出計畫提要及分支計畫概況表**

經費門併計

中華民國99年度

單位：新臺幣千元

工作計畫名稱及編號	6029710100 一般行政	預算金額	286,828
計畫內容： 依據事務管理手冊規定，辦理經常性之行政工作。		預期成果： 有效推行行政工作及提高行政效率。	
分支計畫及用途別科目	預算金額	承辦單位	說明
01 人員維持	285,914	高雄區監理所	職員303人、工友11人及約僱人員123人，合計437人之人事費，計編列285,914千元。經費如下：
0100 人事費	285,914		
0103 法定編制人員待遇	132,072		1. 法定編制人員待遇132,072千元。
0104 約聘僱人員待遇	46,956		2. 約僱人員待遇46,956千元。
0105 技工及工友待遇	3,756		3. 技工及工友待遇3,756千元。
0111 獎金	56,059		4. 獎金56,059千元：
0121 其他給與	9,015		(1) 職員及工友之考績獎金14,000千元。
0131 加班值班費	6,504		(2) 特殊公勳獎賞60千元。
0142 退休退職給付	60		(3) 年終工作獎金27,080千元：
0143 退休離職儲金	14,172		<1> 員工之年終工作獎金22,160千元。
0151 保險	17,320		<2> 月退休金人員年終慰問金等4,920千元。
			(4) 其他業務獎金14,919千元，係員工工作獎金。
			5. 其他給與9,015千元：
			(1) 休假補助費5,632千元。
			(2) 員工上、下班車票補助費3,383千元。
			6. 加班值班費6,504千元：
			(1) 超時加班費1,415千元。
			(2) 職員及工友之不休假加班費5,089千元。
			7. 退休退職給付60千元，係勞工退職給付不敷數。
			8. 退休離職儲金14,172千元：
			(1) 公務人員提撥金11,112千元。
			(2) 約聘僱人員提撥金2,844千元。
			(3) 技工及工友提撥金等216千元。
			9. 保險17,320千元：
			(1) 健保保險補助9,960千元。
			(2) 公保保險補助3,360千元。
			(3) 勞保保險補助4,000千元。
02 基本行政工作維持	914	高雄區監理所	辦理一般行政業務經費，計編列914千元。
0200 業務費	148		1. 業務費148千元：
0231 保險費	70		(1) 保險費70千元，係辦公房舍火險等保費。
0299 特別費	78		(2) 特別費78千元，係首長之特別費。
0400 獎補助費	766		2. 獎補助費766千元：
0475 獎勵及慰問	766		(1) 獎勵及慰問766千元，係退休(職)人員三節慰問金。

**高雄區監理所**  
**歲出計畫提要及分支計畫概況表**

經費門併計

中華民國99年度

單位：新臺幣千元

工作計畫名稱及編號	6029711000 公路及監理業務管理	預算金額	108,870
-----------	----------------------	------	---------

計畫內容：

1. 專責辦理各項公路監理行政工作。
2. 依據公路法、道路交通安全規則、強制汽車責任保險法、道路管理處罰條例、汽車燃料使用費徵收及分配辦法、使用牌照稅法、各縣市政府使用牌照稅徵收細則、各縣市政府使用牌照稅稽徵業務實施要點等，辦理車輛及駕駛人證照及考、檢驗等相關業務。
3. 資訊管理：
  - (1) 操作維護公路監理作業系統 (MVDIS II) 已開發之各子系統。
  - (2) 推動「電子公路監理系統」。
  - (3) 推動電子化政府相關業務。
4. 公路車輛機械管理係辦理考驗車及教練車等保養維護。

預期成果：

1. 有效推行監理行政，促進交通安全及協助維持社會秩序。
2. 有效執行交通管理法規，使不依法繳納科處罰鍰義務者，以強制執行方法使之履行義務，並貫徹交通法令，促進國民遵守交通法規，維護交通秩序。
3. 灌輸駕駛人交通知識及品德素養，促進駕駛人重視行車秩序與安全及配合支應道路養護、修建、安全管理等。
4. 使汽、機車車籍、駕駛人基本資料、稅費徵收及工程與行政等業務，納入電腦資訊系統處理，完成自動化，縮短作業流程，減少人工作業，提高作業效率並增進服務品質。
5. 積極配合行政資訊網路之使用，並規劃資訊化整體服務系統，加速上網以達到電子化政府之目標。

分支計畫及用途別科目	預算金額	承辦單位	說明
01 監理業務	101,550	高雄區監理所	辦理公路監理業務經費，計編列101,550千元。
0200 業務費	97,382		1. 業務費97,382千元(含業務宣導經費185千元)：
0202 水電費	7,688		(1) 水電費7,688千元：
0203 通訊費	42,646		<1> 監理所、站水費391千元。
0219 其他業務租金	1,248		<2> 監理所、站電費7,275千元。
0221 稅捐及規費	75		<3> 監理所、站使用天然氣或瓦斯等費用22千元。
0231 保險費	133		(2) 通訊費42,646千元：
0249 臨時人員酬金	18,221		<1> 監理所、站業務使用數據通信及網路通訊等費用925千元。
0250 按日按件計資酬金	628		<2> 監理所、站寄發各項通知郵資、電話費及道安講習郵資等費用38,747千元。
0271 物品	3,285		<3> 依行政執行法第7條第1項之規定須於99年度辦理移送強執案件費用2,974千元。
0279 一般事務費	7,972		(3) 其他業務租金1,248千元，係監理所、站影印機等租金。
0282 房屋建築養護費	2,813		(4) 稅捐及規費75千元：
0283 車輛及辦公器具養護費	671		<1> 監理所、站設施等應繳納之稅捐30千元。
0284 設施及機械設備養護費	2,841		<2> 監理所、站申請地政地籍、戶籍資料及公證費45千元。
0291 國內旅費	8,333		(5) 保險費133千元：
0294 運費	408		<1> 監理所、站志工投保意外險保費49千元。
0295 短程車資	420		<2> 監理所、站現金運送及窗口人員等保費8
0300 設備及投資	4,104		
0302 房屋建築及設備費	421		
0304 機械設備費	1,053		
0319 雜項設備費	2,630		
0400 獎補助費	64		
0471 損失及賠償	4		
0475 獎勵及慰問	60		

高雄區監理所  
歲出計畫提要及分支計畫概況表

經資門併計

中華民國99年度

單位：新臺幣千元

工作計畫名稱及編號	6029711000 公路及監理業務管理	預算金額	108,870
分支計畫及用途別科目	預算金額	承辦單位	說 明
			<p>4千元。</p> <p>(6)臨時人員酬金18,221千元，係技術短工及臨時單工工資及相關費用等。</p> <p>(7)按日按件計資酬金628千元：</p> <p style="padding-left: 20px;">&lt;1&gt;委請專業律師等支給之顧問費160千元。</p> <p style="padding-left: 20px;">&lt;2&gt;公路汽車客運營運審議委員會及駕訓班派督考複審等學者專家出席費90千元。</p> <p style="padding-left: 20px;">&lt;3&gt;學者專家授課、演講及各所、站道安講習等鐘點費378千元。</p> <p>(8)物品3,285千元：</p> <p style="padding-left: 20px;">&lt;1&gt;消耗品1,970千元，係各項事務用品、報章雜誌及文具紙張等費用。</p> <p style="padding-left: 20px;">&lt;2&gt;非消耗品1,015千元，係監理所、站事務及陳設等用具經費。</p> <p style="padding-left: 20px;">&lt;3&gt;監理所、站考驗車油料300千元。</p> <p>(9)一般事務費7,972千元：</p> <p style="padding-left: 20px;">&lt;1&gt;印製駕、行照換照通知1,037千元。</p> <p style="padding-left: 20px;">&lt;2&gt;印製牌照稅、燃料費繳款書及催繳繳款書(含撕、折、黏)1,533千元。</p> <p style="padding-left: 20px;">&lt;3&gt;印製定檢通知、逾檢及違規裁決書1,547千元。</p> <p style="padding-left: 20px;">&lt;4&gt;監理所、站辦公處所環境佈置、保全、獎牌製作及獎勵、辦理簡政便民為民服務相關業務等238千元。</p> <p style="padding-left: 20px;">&lt;5&gt;道安講習環境佈置、場地清潔、廣告、道安講習印製教材及通知等事務支出571千元。</p> <p style="padding-left: 20px;">&lt;6&gt;道安講習安全宣導等費用185千元。</p> <p style="padding-left: 20px;">&lt;7&gt;監理所、站洽請金融單位常駐收納稅費款駐站公庫津貼2,030千元。</p> <p style="padding-left: 20px;">&lt;8&gt;辦理車輛動員準備作業費240千元。</p> <p style="padding-left: 20px;">&lt;9&gt;違反公路法及強制汽車責任險法院執行費373千元。</p> <p style="padding-left: 20px;">&lt;10&gt;銷毀拼裝車工資及保管費用218千元。</p> <p>(10)房屋建築養護費2,813千元：</p> <p style="padding-left: 20px;">&lt;1&gt;木造房舍、磚造房舍及鋼筋水泥造房舍修繕費1,513千元。</p> <p style="padding-left: 20px;">&lt;2&gt;監理所、站辦公室、檢驗室、考驗場、</p>

高雄區監理所  
歲出計畫提要及分支計畫概況表

經資門併計

中華民國99年度

單位：新臺幣千元

工作計畫名稱及編號	6029711000 公路及監理業務管理	預算金額	108,870
分支計畫及用途別科目	預算金額	承辦單位	說明
			<p>候考室及圍牆水溝等整修維護費1,300千元。</p> <p>(11)車輛及辦公器具養護費671千元。</p> <p>(12)設施及機械設備養護費2,841千元：                      &lt;1&gt;各項考檢設備及排氣檢驗等設施養護費2,198千元。                      &lt;2&gt;道安講習電視及錄影機等設備修護費用338千元。                      &lt;3&gt;辦理車輛檢驗儀器校正費用305千元。</p> <p>(13)國內旅費8,333千元：                      &lt;1&gt;下鄉考照換照差旅費540千元。                      &lt;2&gt;汽車路邊檢查及聯合稽查小組等差旅費3,862千元。                      &lt;3&gt;駕訓班、代檢廠抽查及派督考複查等差旅費482千元。                      &lt;4&gt;運輸業督導考核差旅費496千元。                      &lt;5&gt;牌照稅、燃料費徵收核帳宣導、開會及業務聯繫等差旅費238千元。                      &lt;6&gt;移送法院強制執行案件相關業務人員差旅費643千元。                      &lt;7&gt;其他因公出差、業務連繫、督導考核及開會等1,742千元。                      &lt;8&gt;道安講習平時、年終督導及師資研習班講習等330千元。</p> <p>(14)運費408千元，係下鄉巡迴服務作業器具搬運及沒入收購拼裝車運至工廠等運雜費。</p> <p>(15)短程車資420千元，係監理所、站員工洽公短程車資。</p> <p>2.設備及投資4,104千元：                      (1)房屋建築及設備費421千元：                      &lt;1&gt;監理所、站辦公室整建工程經費82千元。                      &lt;2&gt;監理所、站考驗場、檢驗場、候考室、宿舍及停車棚等零星工程經費339千元。                      (2)機械設備費1,053千元，係汽車檢驗設備、考驗電動設備、管線更新及電話交換設備等。</p>

高雄區監理所  
歲出計畫提要及分支計畫概況表

經資門併計

中華民國99年度

單位：新臺幣千元

工作計畫名稱及編號	6029711000 公路及監理業務管理	預算金額	108,870
分支計畫及用途別科目	預算金額	承辦單位	說明
03 資訊管理	5,210	高雄區監理所	(3)雜項設備費2,630千元，係辦公桌椅設備(含OA設備)、移動式資料櫃組、通風及發電設備、消防設備及筆試作業設備等。
0200 業務費	5,110		3.獎補助費64千元：
0201 教育訓練費	18		(1)損失及賠償4千元，係監理所、站保管車輛等損失及賠償費。
0203 通訊費	850		(2)獎勵及慰問60千元，係監理義務志工獎勵金(含誤餐、車資等)。
0215 資訊服務費	2,280		辦理資訊管理業務經費，計編列5,210千元。
0250 按日按件計資酬金	5		1.業務費5,110千元：
0271 物品	1,787		(1)教育訓練費18千元，係電腦訓練費。
0291 國內旅費	170		(2)通訊費850千元：
0300 設備及投資	100		<1>數據通信費800千元，係通信線路租金等。
0306 資訊軟硬體設備費	100		<2>一般通訊費50千元，係機房電話費及電腦資料寄送費等。
			(3)資訊服務費2,280千元：
			<1>資訊操作維護費2,280千元：
			#1.電腦軟、硬體設備及應用系統維護900千元。a.個人電腦及週邊設備等維護費。b.電腦語音查詢系統、選牌系統、補單系統、掛號取單系統等軟、硬體維護。c.其他業務相關系統軟、硬體維護。
			#2.機房相關設備維護800千元。a.機房不斷電設備、穩壓設備及發電機等維護。b.消防及冷氣空調設備等維護費。
			#3.網站更新及維護80千元。
			#4.區域網路及連線設備維護500千元。
			(4)按日按件計資酬金5千元，係應用系統推廣教育訓練鐘點費。
			(5)物品1,787千元：
			<1>消耗品1,780千元，係購置電腦作業用品，如書籍、磁帶、磁片、光碟、色帶、報表紙、碳粉、磁鼓及顯像劑等。
			<2>非消耗品7千元，係購置電腦維護及網路線路檢驗等相關工具。
			(6)國內旅費170千元，係電腦業務連繫、督導

高雄區監理所  
歲出計畫提要及分支計畫概況表

經費門併計

中華民國99年度

單位：新臺幣千元

工作計畫名稱及編號	6029711000 公路及監理業務管理	預算金額	108,870
分支計畫及用途別科目	預算金額	承辦單位	說明
04 公路車輛機械管理	2,110	高雄區監理所	及開會等差旅費。
0200 業務費	1,835		2.設備及投資100千元：
0221 稅捐及規費	429		(1)資訊軟硬體設備費100千元，係電腦週邊設備等購置。
0231 保險費	120		辦理車輛及機械管理業務經費，計編列2,110千元。
0271 物品	410		1.業務費1,835千元：
0283 車輛及辦公器具養護費	876		(1)稅捐及規費429千元：
0300 設備及投資	275		<1>稅捐239千元，係車輛牌照稅。
0305 運輸設備費	275		<2>規費190千元，係車輛燃料使用費及檢驗費等。
			(2)保險費120千元，係車輛機械保險費。
			(3)物品410千元：
			<1>非消耗品23千元，係機務士工作服及安全鞋。
			<2>油料387千元，係公務車輛油料。
			(4)車輛及辦公器具養護費876千元，係車輛維護費。
			2.設備及投資275千元：
			(1)運輸設備費275千元，係汰換考驗機車4輛(SA25GA157931、SA25GA170660、SA25GA158009、AT127704)及新增1輛。

高雄區監理所  
各項費用彙計表

中華民國99年度

單位：新臺幣千元

工作計畫名稱及編號 第一、二級用途別 科目名稱及編號	6029710100 一般行政	6029711000 公路及監理業 務管理		合 計
合 計	286,828	108,870		395,698
0100人事費	285,914	-		285,914
0103法定編制人員待遇	132,072	-		132,072
0104約聘僱人員待遇	46,956	-		46,956
0105技工及工友待遇	3,756	-		3,756
0111獎金	56,059	-		56,059
0121其他給與	9,015	-		9,015
0131加班值班費	6,504	-		6,504
0142退休退職給付	60	-		60
0143退休離職儲金	14,172	-		14,172
0151保險	17,320	-		17,320
0200業務費	148	104,327		104,475
0201教育訓練費	-	18		18
0202水電費	-	7,688		7,688
0203通訊費	-	43,496		43,496
0215資訊服務費	-	2,280		2,280
0219其他業務租金	-	1,248		1,248
0221稅捐及規費	-	504		504
0231保險費	70	253		323
0249臨時人員酬金	-	18,221		18,221
0250按日按件計資酬金	-	633		633
0271物品	-	5,482		5,482
0279一般事務費	-	7,972		7,972
0282房屋建築養護費	-	2,813		2,813
0283車輛及辦公器具養護費	-	1,547		1,547
0284設施及機械設備養護費	-	2,841		2,841
0291國內旅費	-	8,503		8,503
0294運費	-	408		408
0295短程車資	-	420		420
0299特別費	78	-		78

高雄區監理所  
各項費用彙計表

中華民國99年度

單位：新臺幣千元

工作計畫名稱及編號 第一、二級用途別 科目名稱及編號	6029710100 一般行政	6029711000 公路及監理業 務管理				合 計
0300設備及投資	-	4,479				4,479
0302房屋建築及設備費	-	421				421
0304機械設備費	-	1,053				1,053
0305運輸設備費	-	275				275
0306資訊軟硬體設備費	-	100				100
0319雜項設備費	-	2,630				2,630
0400獎補助費	766	64				830
0471損失及賠償	-	4				4
0475獎勵及慰問	766	60				826



# 高雄區監理所 人事費分析表

中華民國99年度

單位：新臺幣千元

人 事 費 別	金 額	說 明
一、民意代表待遇	-	
二、政務人員待遇	-	
三、法定編制人員待遇	132,072	
四、約聘僱人員待遇	46,956	
五、技工及工友待遇	3,756	
六、獎金	56,059	
七、其他給與	9,015	
八、加班值班費	6,504	超時加班費1,415千元。
九、退休退職給付	60	
十、退休離職儲金	14,172	
十一、保險	17,320	
十二、調待準備	-	
合 計	285,914	

高雄區  
預算員額  
中華民國

科 目				員 額 ( 單位 :													
款	項	目	節 名 稱	職 員		警 察		法 警		駐 衛 警		工 友		技 工		駕 駛	
				本 年 度	上 年 度	本 年 度	上 年 度	本 年 度	上 年 度	本 年 度	上 年 度	本 年 度	上 年 度	本 年 度	上 年 度	本 年 度	上 年 度
14			0029000000 交通部主管	303	301	-	-	-	-	-	-	11	11	-	-	-	-
	6		0029710000 公路總局及所屬	303	301	-	-	-	-	-	-	11	11	-	-	-	-
		1	6029710100 一般行政	303	301	-	-	-	-	-	-	11	11	-	-	-	-

監理所  
明細表

99年度

單位：新臺幣千元

人 )								年 需 經 費			說 明
聘 用		約 僱		駐外雇員		合 計		本 年 度	上 年 度	比 較	
本 年 度	上 年 度	本 年 度	上 年 度	本 年 度	上 年 度	本 年 度	上 年 度				
-	-	123	123	-	-	437	435	274,490	271,866	2,624	
-	-	123	123	-	-	437	435	274,490	271,866	2,624	
-	-	123	123	-	-	437	435	274,490	271,866	2,624	

# 高雄區監理所 公務車輛明細表

中華民國99年度

單位：新臺幣千元

車輛數 (車號)	車輛種類	乘客人數 不合司機	購置 年月	汽缸總排氣量 (立方公分)	油料費			養護費	其它	備註
					數量(公升)	單價(元)	金額			
合計					14,200		387	876	239	
7M-9556	小客車(稽查車)	4	90.07	1,995	1,600	27.28	43.6	22	11	
7M-9557	小客車(稽查車)	4	90.07	1,995	1,600	27.28	43.6	22	11	
DV-0460	小客貨兩用車	7	88.11	2,350	1,600	27.28	43.6	22	11	
DV-0461	小客貨兩用車	7	88.11	2,350	1,600	27.28	43.6	22	11	
0026-GP	小客貨兩用車	7	92.06	2,350	1,600	27.28	43.6	22	11	
0027-GP	小客貨兩用車	7	92.06	2,350	1,600	27.28	43.6	22	11	
1027-ME	小客貨兩用車	7	94.01	2,350	1,600	27.28	43.6	17	11	
1028-ME	小客貨兩用車	7	94.01	2,350	1,500	27.28	40.9	17	11	
1029-ME	小客貨兩用車	7	94.01	2,350	1,500	27.28	40.9	17	11	
(FPC-7159)	考驗小客車	4	83.07	1,323				22		
(FPC-7161)	考驗小客車	4	83.07	1,323				22		
(YPC-7249)	考驗小客車	4	84.10	1,998				22		
(YPC-7250)	考驗小客車	4	84.10	1,597				22		
(YPC-7282)	考驗小客車	4	84.12	1,597				22		
P2-9429	考驗小客車	4	86.08	1,498				22	7	
N9-4737	考驗小客車	4	86.08	1,498				22	7	
7S-0350	考驗小客車	4	86.08	1,498				22	7	
(FPC-7429)	考驗小客車	4	86.08	1,498				22		
(FPC-7432)	考驗小客車	4	86.08	1,498				22		
(FPC-7433)	考驗小客車	4	86.08	1,498				22		
(KPC-7503)	考驗小客車	4	87.07	1,497				22		
(KPC-7504)	考驗小客車	4	87.07	1,578				22		
E4-6096	考驗小客車	4	87.12	1,587				22	7	
(KPC-7605)	考驗小客車	4	88.07	1,497				22		
(KPC-7607)	考驗小客車	4	88.07	1,497				22		
(KPC-7639)	考驗小客車	4	88.12	1,497				22		
(YPC-7645)	考驗小客車	4	88.12	1,597				22		
3419-MF	考驗小客車	4	94.06	1,999				17	11	
3706-NY	考驗小客車	4	95.05	1,834				13	11	
3707-NY	考驗小客車	4	95.05	1,834				13	11	
3708-NY	考驗小客車	4	95.05	1,834				13	11	
3489-VA	考驗小客車	4	98.06	1,798				6	11	
VW-4506	考驗小客車	4	84.10	1,597				22	7	99年12月汰換
(KB-6741)	考驗大客車	40	79.07	6,443				22		
(KB-7130)	考驗大客車	40	82.11	9,419				22		
WV-411	考驗大客車	40	88.07	9,419				22	14	
901-WD	考驗大客車	40	94.08	7,961				17	12	
WX-132	考驗大客車	40	95.09	7,790				13	12	
(HT-7153)	考驗大貨車	2	83.07	7,412				22		
(KT-7600)	考驗大貨車	2	88.07	6,728				22		
018-XY	考驗大貨車	2	96.12	7,684				6	12	
(TT-1795)	考驗曳引車	2	94.09	12,913				17		
TP-12	教練拖車		71.06					32		
2	考驗重型機車	1	84.01	85				4		OPY-568 (AT127704)99年12月汰換
.1	考驗重型機車	1	87.03	100				2		(KK005558)
5	考驗重型機車	1	89.10	125				10		(SA25GA170660)99年12月汰換 (SA25GA157931)99年12月汰換 (SA25GA157963) (SA25GA169510) (SA25GA158009)99年12月汰換
1	考驗重型機車	1	95.06	125				2		P3S-159
1	考驗重型機車	1	99.12							99年12月新增

## 附錄十二、材料試驗所

# 材 料 試 驗 所

## 目 錄

中華民國 99 年度

- 一、歲出計畫提要及分支計畫概況表……附 12-1
- 二、各項費用彙計表……附 12-4
- 三、人事費分析表……附 12-7
- 四、預算員額明細表……附 12-8
- 五、公務車輛明細表……附 12-10

**材料試驗所**  
**歲出計畫提要及分支計畫概況表**

經資門併計

中華民國99年度

單位：新臺幣千元

工作計畫名稱及編號	6029710100 一般行政	預算金額	31,637
計畫內容： 依據事務管理手冊規定，辦理經常性之行政工作。		預期成果： 有效推行行政工作及提高行政效率。	
分支計畫及用途別科目	預算金額	承辦單位	說明
01 人員維持	31,397	材料試驗所	職員31人及工友2人，合計33人之有關人事費，計編列31,397千元。經費如下： 1. 法定編制人員待遇19,800千元，係編制內職員之薪俸及加給等。 2. 技工及工友待遇588千元，係工友之工餉及加給等。 3. 獎金5,675千元： (1) 職員及工友之考績獎金2,253千元。 (2) 年終工作獎金3,302千元： <1> 職員及工友之年終工作獎金2,489千元。 <2> 支領月退休金人員年終慰問金等813千元。 (3) 其他業務獎金120千元，係司機工作獎金。 4. 其他給與1,053千元： (1) 休假補助費560千元。 (2) 員工上、下班車票補助費493千元。 5. 加班值班費885千元： (1) 辦理各項業務超時加班費30千元。 (2) 職員及工友之不休假加班費855千元。 6. 退休離職儲金1,656千元： (1) 公務人員提撥金1,620千元。 (2) 技工及工友提撥金等36千元。 7. 保險1,740千元： (1) 健保保險補助1,080千元。 (2) 公保保險補助504千元。 (3) 勞保保險補助156千元。
0100 人事費	31,397		
0103 法定編制人員待遇	19,800		
0105 技工及工友待遇	588		
0111 獎金	5,675		
0121 其他給與	1,053		
0131 加班值班費	885		
0143 退休離職儲金	1,656		
0151 保險	1,740		
02 基本行政工作維持	240	材料試驗所	
0200 業務費	78		
0299 特別費	78		
0400 獎補助費	162		
0475 獎勵及慰問	162		

**材料試驗所**  
**歲出計畫提要及分支計畫概況表**

經費門併計

中華民國99年度

單位：新臺幣千元

工作計畫名稱及編號	6029711000 公路及監理業務管理	預算金額	8,821
-----------	----------------------	------	-------

計畫內容：

辦理工程材料試驗等相關業務。

預期成果：

配合公路總局執行工程品質管理及支援轄屬各工程單位辦理工程品質抽驗，以確保橋梁及道路工程安全。

分支計畫及用途別科目	預算金額	承辦單位	說明
03 資訊管理	100	材料試驗所	1.設備及投資100千元：
0300 設備及投資	100		(1)資訊軟硬體設備費100千元，係電腦週邊設備等購置。
0306 資訊軟硬體設備費	100		
04 公路車輛機械管理	464	材料試驗所	辦理車輛及機械管理業務經費，計編列464千元。
0200 業務費	464		1.業務費464千元：
0221 稅捐及規費	109		(1)稅捐及規費109千元：
0231 保險費	25		<1>稅捐66千元，係車輛牌照稅。
0271 物品	170		<2>規費43千元，係車輛燃料使用費及檢驗費等。
0283 車輛及辦公器具養護費	160		(2)保險費25千元，係車輛機械保險費。
			(3)物品170千元，係公務車輛油料。
			(4)車輛及辦公器具養護費160千元，係車輛維護費。
05 公路養護行政	8,257	材料試驗所	辦理材料試驗等業務經費，計編列8,257千元。
0200 業務費	6,507		1.業務費6,507千元：
0201 教育訓練費	20		(1)教育訓練費20千元，係派員赴訓練機構接受相關訓練等費用。
0202 水電費	608		(2)水電費608千元，依水費30千元及電費578千元。
0203 通訊費	180		(3)通訊費180千元：
0219 其他業務租金	120		<1>數據通訊費20千元，係網路通訊費。
0231 保險費	20		<2>電話費、公文及試驗報告郵資等160千元。
0249 臨時人員酬金	1,388		
0250 按日按件計資酬金	35		
0271 物品	500		
0279 一般事務費	1,886		(4)其他業務租金120千元，係材料試驗所影印機租金等。
0282 房屋建築養護費	270		(5)保險費20千元，係房屋建物等保險費。
0283 車輛及辦公器具養護費	50		(6)臨時人員酬金1,388千元，係技術短工、臨時單工工資及相關經費等。
0284 設施及機械設備養護費	420		(7)按日按件計資酬金35千元，係辦理訓練鐘點費。
0291 國內旅費	1,000		(8)物品500千元：
0294 運費	10		<1>消耗品300千元，係用品、紙張及書籍等。
0300 設備及投資	1,750		<2>非消耗品200千元，係事務陳設等用具。
0304 機械設備費	1,500		(9)一般事務費1,886千元，係辦公廳舍清潔費。
0319 雜項設備費	250		



**材料試驗所**  
**歲出計畫提要及分支計畫概況表**

經費門併計

中華民國99年度

單位：新臺幣千元

工作計畫名稱及編號	6029711000 公路及監理業務管理	預算金額	8,821
分支計畫及用途別科目	預算金額	承辦單位	說 明
			<p>、材料、印刷、保全、美化環境及其他雜支等經費。</p> <p>(10)房屋建築養護費270千元。</p> <p>(11)車輛及辦公器具養護費50千元。</p> <p>(12)設施及機械設備養護費420千元，係辦公廳舍、試驗室電氣供電設備、電梯及試驗儀器設備養護費。</p> <p>(13)國內旅費1,000千元：</p> <p style="padding-left: 20px;">&lt;1&gt;工程施工查核小組差旅費100千元。</p> <p style="padding-left: 20px;">&lt;2&gt;業務聯繫、會議等差旅費900千元。</p> <p>(14)運費10千元，係公物搬運費。</p> <p>2.設備及投資1,750千元：</p> <p>(1)機械設備費1,500千元，係購置路面平坦儀、布魯克熱力黏度計、瀝青試驗儀、混凝土試驗儀及零星儀器設備等。</p> <p>(2)雜項設備費250千元，係汰換冷氣機及電子磅秤等零星設備費。</p>

**材料試驗所  
各項費用彙計表**

中華民國99年度

單位：新臺幣千元

工作計畫名稱及編號 第一、二級用途別 科目名稱及編號	6029710100 一般行政	6029711000 公路及監理業 務管理	合 計
合 計	31,637	8,821	40,458
0100人事費	31,397	-	31,397
0103法定編制人員待遇	19,800	-	19,800
0105技工及工友待遇	588	-	588
0111獎金	5,675	-	5,675
0121其他給與	1,053	-	1,053
0131加班值班費	885	-	885
0143退休離職儲金	1,656	-	1,656
0151保險	1,740	-	1,740
0200業務費	78	6,971	7,049
0201教育訓練費	-	20	20
0202水電費	-	608	608
0203通訊費	-	180	180
0219其他業務租金	-	120	120
0221稅捐及規費	-	109	109
0231保險費	-	45	45
0249臨時人員酬金	-	1,388	1,388
0250按日按件計資酬金	-	35	35
0271物品	-	670	670
0279一般事務費	-	1,886	1,886
0282房屋建築養護費	-	270	270
0283車輛及辦公器具養護費	-	210	210
0284設施及機械設備養護費	-	420	420
0291國內旅費	-	1,000	1,000
0294運費	-	10	10
0299特別費	78	-	78
0300設備及投資	-	1,850	1,850
0304機械設備費	-	1,500	1,500
0306資訊軟硬體設備費	-	100	100
0319雜項設備費	-	250	250

材料試驗所  
各項費用彙計表

中華民國99年度

單位：新臺幣千元

工作計畫名稱及編號 第一、二級用途別 科目名稱及編號	6029710100 一般行政	6029711000 公路及監理業 務管理				合 計
0400獎補助費	162	-				162
0475獎勵及慰問	162	-				162

本 頁 空 白

材料試驗所  
人事費分析表

中華民國99年度

單位：新臺幣千元

人 事 費 別	金 額	說 明
一、民意代表待遇	-	
二、政務人員待遇	-	
三、法定編制人員待遇	19,800	
四、約聘僱人員待遇	-	
五、技工及工友待遇	588	
六、獎金	5,675	
七、其他給與	1,053	
八、加班值班費	885	超時加班費30千元。
九、退休退職給付	-	
十、退休離職儲金	1,656	
十一、保險	1,740	
十二、調待準備	-	
合 計	31,397	

材料試  
預算員額  
中華民國

科 目				員 額 ( 單位 :														
款	項	目	節	名 稱	職 員		警 察		法 警		駐 衛 警		工 友		技 工		駕 駛	
					本 年 度	上 年 度	本 年 度	上 年 度	本 年 度	上 年 度	本 年 度	上 年 度	本 年 度	上 年 度	本 年 度	上 年 度	本 年 度	上 年 度
14				0029000000 交通部主管	31	31	-	-	-	-	-	-	2	2	-	-	-	-
	6			0029710000 公路總局及所屬	31	31	-	-	-	-	-	-	2	2	-	-	-	-
			1	6029710100 一般行政	31	31	-	-	-	-	-	-	2	2	-	-	-	-

驗所  
明細表

99年度

單位：新臺幣千元

人 )								年 需 經 費			說 明
聘 用		約 僱		駐 外 雇 員		合 計		本 年 度	上 年 度	比 較	
本 年 度	上 年 度	本 年 度	上 年 度	本 年 度	上 年 度	本 年 度	上 年 度				
-	-	-	-	-	-	33	33	29,699	29,945	-246	
-	-	-	-	-	-	33	33	29,699	29,945	-246	
-	-	-	-	-	-	33	33	29,699	29,945	-246	

# 材料試驗所 公務車輛明細表

中華民國99年度

單位：新臺幣千元

車輛數 (車號)	車輛種類	乘客人數 不含司機	購置 年月	汽缸總排氣量 (立方公分)	油料費			養護費	其它	備註
					數量(公升)	單價(元)	金額			
合計					6,240		170	160	66	
WA-656	大客貨兩用車	5	88.04	5,700	1,560	27.28	42.6	40	10	
V9-4468	小客貨兩用車	2	87.04	4,300	1,560	27.28	42.6	40	47	
T2-8250	小貨車	1	87.11	1,997	1,560	27.28	42.6	40	4	
5T-8075	小貨車	1	91.07	2,694	1,560	27.28	42.6	40	5	



主辦會計人員：呂光志

會計主任呂光志

機關長官：陳威仁

公路總局局長  
兼代局長 陳威仁

